



Regione Lazio
 Provincia di Viterbo
 Comuni di Monte Romano e Tuscania



Impianto Eolico denominato "Poggio della Guardiola"
 ubicato nel comune di Monte Romano (VT)
 costituito da 8 (otto) aerogeneratori di potenza nominale 5,625 MW
 per un totale di 45 MW con relative opere connesse ed infrastrutture indispensabili
 nei comuni di Monte Romano (VT) e Tuscania (VT)

Titolo:

PIANO DI MONITORAGGIO AMBIENTALE

Numero documento:

Commessa						Fase	Tipo doc.	Prog. doc.				Rev.	
2	2	4	3	1	4	D	R	0	1	1	1	0	0

Proponente:

FRI-EL

FRI-EL S.p.A.
 Piazza della Rotonda 2
 00186 Roma (RM)
fri-elspa@legalmail.it
 P. Iva 01652230218
 Cod. Fisc. 07321020153

PROGETTO DEFINITIVO

Progettazione:



PROGETTO ENERGIA S.R.L.

Via Serra 6 83031 Ariano Irpino (AV)
 Tel. +39 0825 891313
www.progettoenergia.biz - info@progettoenergia.biz

SERVIZI DI INGEGNERIA INTEGRATI
 INTEGRATED ENGINEERING SERVICES



Progettista:

Ing. Massimo Lo Russo



Sul presente documento sussiste il DIRITTO di PROPRIETA'. Qualsiasi utilizzo non preventivamente autorizzato sarà perseguito ai sensi della normativa vigente

REVISIONI	N.	Data	Descrizione revisione	Redatto	Controllato	Approvato
	00	12.12.2022	EMISSIONE PER AUTORIZZAZIONE	A. DE LORENZO A. FIORENTINO	S.P. IACOVIELLO	M. LO RUSSO

INDICE

1. PREMESSA.....	3
2. INDICAZIONI SUL PIANO DI MONITORAGGIO AMBIENTALE	3
3. SINTESI DELL'INTERVENTO E LOCALIZZAZIONE DEL SITO	4
4. IDENTIFICAZIONE DELLE TEMATICHE AMBIENTALI DA MONITORARE	6
4.1. AVIFAUNA E CHIROTTERI	7
4.2. SUOLO, USO DEL SUOLO E PATRIMONIO AGROALIMENTARE	8
4.3. RUMORE.....	10
5. PRESENTAZIONE DEI RISULTATI.....	12
5.1. RAPPORTI TECNICI E DATI DI MONITORAGGIO	12

1. PREMESSA

Il presente documento è stato redatto a corredo dello Studio di Impatto Ambientale, relativo al Progetto Definitivo di un impianto di produzione di energia rinnovabile da fonte eolica denominato "Poggio della Guardiola", costituito da n° 8 aerogeneratori, per una potenza massima complessiva di 45 MW, nel comune di Monte Romano (VT), e relative opere di connessione ed infrastrutture indispensabili nei comuni di Monte Romano (VT) e Tuscania (VT), collegato alla Rete Elettrica Nazionale mediante connessione con uno stallo a 150 kV in antenna su un futuro ampliamento della Stazione di Trasformazione (SE) della RTN 380/150 kV, ubicata nel comune di Tuscania, nel seguito definito il "**Progetto**".

Il Progetto è compreso tra le tipologie di intervento riportate nell'Allegato II alla Parte Seconda, comma 2 del **D.lgs. n. 152 del 3/4/2006 e s.m.i.** – "impianti eolici per la produzione di energia elettrica sulla terraferma con potenza complessiva superiore a 30 MW", pertanto rientra tra le categorie di opere da sottoporre alla procedura di **Valutazione d'Impatto Ambientale di competenza nazionale** (autorità competente Ministero dell'Ambiente e della Sicurezza Energetica).

2. INDICAZIONI SUL PIANO DI MONITORAGGIO AMBIENTALE

Con l'entrata in vigore della Parte Seconda del D.Lgs.152/2006 e s.m.i. il monitoraggio ambientale è entrato a far parte integrante del processo di VIA assumendo, ai sensi dell'art.28, la funzione di strumento capace di fornire la reale "misura" dell'evoluzione dello stato dell'ambiente nelle diverse fasi di attuazione di un progetto e soprattutto di fornire i necessari "segnali" per attivare azioni correttive nel caso in cui le risposte ambientali non siano rispondenti alle previsioni effettuate nell'ambito della VIA.

Dalla collaborazione dell'ISPRA e del Ministero dei Beni e delle Attività Culturali e del Turismo nascono le "Linee Guida per la predisposizione del Progetto di Monitoraggio Ambientale (PMA) delle opere soggette a procedure di VIA (D.Lgs.152/2006 e s.m.i., D.Lgs.163/2006 e s.m.i.) Indirizzi metodologici generali, Rev.1 del 16/06/2014, le quali:

- forniscono al Proponente indicazioni metodologiche ed operative per la predisposizione del Progetto di Monitoraggio Ambientale (PMA);
- stabiliscono criteri e metodologie omogenei per la predisposizione dei PMA affinché, nel rispetto delle specificità dei contesti progettuali ed ambientali, sia possibile il confronto dei dati, anche ai fini del riutilizzo.

Il presente documento, pertanto, riporta le indicazioni relative al Progetto di Monitoraggio Ambientale (PMA) inerente lo sviluppo del Progetto, tenendo in considerazione, laddove possibile e ragionevolmente applicabile, le Linee guida per la predisposizione del Progetto di Monitoraggio Ambientale (PMA) delle opere soggette a VIA (D.Lgs.152/2006 e s.m.i., D.Lgs.163/2006 e s.m.i.) - Indirizzi metodologici generali Rev.1 del 16/06/2014.

In particolare, in coerenza con quanto riportato al Paragrafo 5 delle Linee Guida su citate:

- *il PMA ha per oggetto la programmazione del monitoraggio delle componenti/fattori ambientali per i quali, in coerenza con quanto documentato nello SIA, sono stati individuati impatti ambientali significativi generati dall'attuazione dell'opera: il Proponente non è pertanto tenuto a programmare monitoraggi ambientali connessi a finalità diverse da quelle indicate al Cap.4.3 ed a sostenere conseguentemente oneri ingiustificati e non attinenti agli obiettivi strettamente riferibili al monitoraggio degli impatti ambientali significativi relativi all'opera in progetto;*
- *il PMA deve essere commisurato alla significatività degli impatti ambientali previsti nello SIA (estensione dell'area geografica interessata e caratteristiche di sensibilità/criticità delle aree potenzialmente soggette ad impatti significativi; ordine di grandezza qualitativo e quantitativo, probabilità, durata, frequenza, reversibilità, complessità degli impatti); conseguentemente, l'attività di MA da programmare dovrà essere adeguatamente proporzionata in termini di estensione delle aree di indagine, numero dei punti di monitoraggio, numero e tipologia dei parametri, frequenza e durata dei campionamenti, ecc.;*

- *il PMA deve essere, ove possibile, coordinato o integrato con le reti e le attività di monitoraggio svolte dalle autorità istituzionalmente preposte al controllo della qualità dell'ambiente. Tale condizione garantisce che il MA effettuato dal proponente non duplichi o sostituisca attività svolte da altri soggetti competenti con finalità diverse dal monitoraggio degli impatti ambientali generati dall'opera in progetto; nel rispetto dei diversi ruoli e competenze, il proponente potrà disporre dei dati e delle informazioni, dati generalmente di lungo periodo, derivanti dalle reti e dalle attività di monitoraggio ambientale, svolte in base alle diverse competenze istituzionali da altri soggetti (ISPRA, ARPA/APPA, Regioni, Province, ASL, ecc.) per supportare efficacemente le specifiche finalità del MA degli impatti ambientali generati dall'opera;*
- *il PMA rappresenta uno strumento tecnico-operativo di programmazione delle attività di monitoraggio ambientale che discendono da dati, analisi e valutazioni già contenute nel Progetto e nello SIA: pertanto i suoi contenuti devono essere efficaci, chiari e sintetici e non dovranno essere duplicati, ovvero dovranno essere ridotte al minimo, le descrizioni di aspetti a carattere generale non strettamente riferibili alle specifiche finalità operative del PMA (es. trattazioni generiche sul monitoraggio ambientale, sulle componenti ambientali, sugli impatti ambientali, sugli aspetti programmatici e normativi).*

Allo stesso tempo il PMA deve essere strutturato in maniera sufficientemente flessibile per poter essere eventualmente rimodulato nel corso dell'istruttoria tecnica di competenza della Commissione CT VIA VIA-VAS e/o nelle fasi progettuali e operative successive alla procedura di VIA: in tali fasi potrà infatti emergere la necessità di modificare il PMA, sia a seguito di specifiche richieste avanzate dalle diverse autorità ambientali competenti che a seguito di situazioni oggettive che possono condizionare la fattibilità tecnica delle attività programmate dal Proponente.

A tal proposito, si precisa che il presente documento, laddove necessario, sarà aggiornato preliminarmente all'avvio dei lavori di costruzione, al fine di recepire le eventuali prescrizioni impartite dagli Enti competenti a conclusione della procedura di Valutazione di Impatto Ambientale del Progetto.

3. SINTESI DELL'INTERVENTO E LOCALIZZAZIONE DEL SITO

Il progetto prevede la realizzazione di un impianto di produzione energia rinnovabile da fonte eolica, costituito da 8 aerogeneratori, per una potenza massima complessiva di 45 MW, nel comune di Monte Romano (VT), e relative opere di connessione ed infrastrutture indispensabili nei comuni di Monte Romano (VT) e Tuscania (VT), collegato alla Rete Elettrica Nazionale mediante connessione con uno stallo a 150 kV in antenna su un futuro ampliamento della Stazione di Trasformazione (SE) della RTN 380/150 kV, ubicata nel comune di Tuscania.

Si riporta, di seguito, lo stralcio della corografia dell'area di impianto e si rimanda all'elaborato cartografico "224314_D_D_0120 Corografia di inquadramento" dove viene riportato l'intero progetto:



Figura 1 – Corografia d'inquadramento

Si riportano di seguito le coordinate in formato UTM (WGS84), con i fogli e le particelle in cui ricade la fondazione degli aerogeneratori:

AEROGENERATORE	COORDINATE AEROGENERATORE UTM (WGS84) - FUSO 32		Identificativo catastale		
	Long. E [m]	Lat. N [m]	Comune	Foglio	Particella
WTG MR1	736.263	4.684.125	Monte Romano (VT)	17	64
WTG MR2	735.982	4.684.605	Monte Romano (VT)	17	44
WTG MR3	737.242	4.684.486	Monte Romano (VT)	17	102
WTG MR4	736.968	4.685.021	Monte Romano (VT)	17	4
WTG MR5	736.852	4.685.635	Monte Romano (VT)	17	4
WTG MR6	736.503	4.686.060	Monte Romano (VT)	17	1
WTG MR7	738.156	4.685.198	Monte Romano (VT)	18	52-69
WTG MR8	738.912	4.685.478	Monte Romano (VT)	18	44

4. IDENTIFICAZIONE DELLE TEMATICHE AMBIENTALI DA MONITORARE

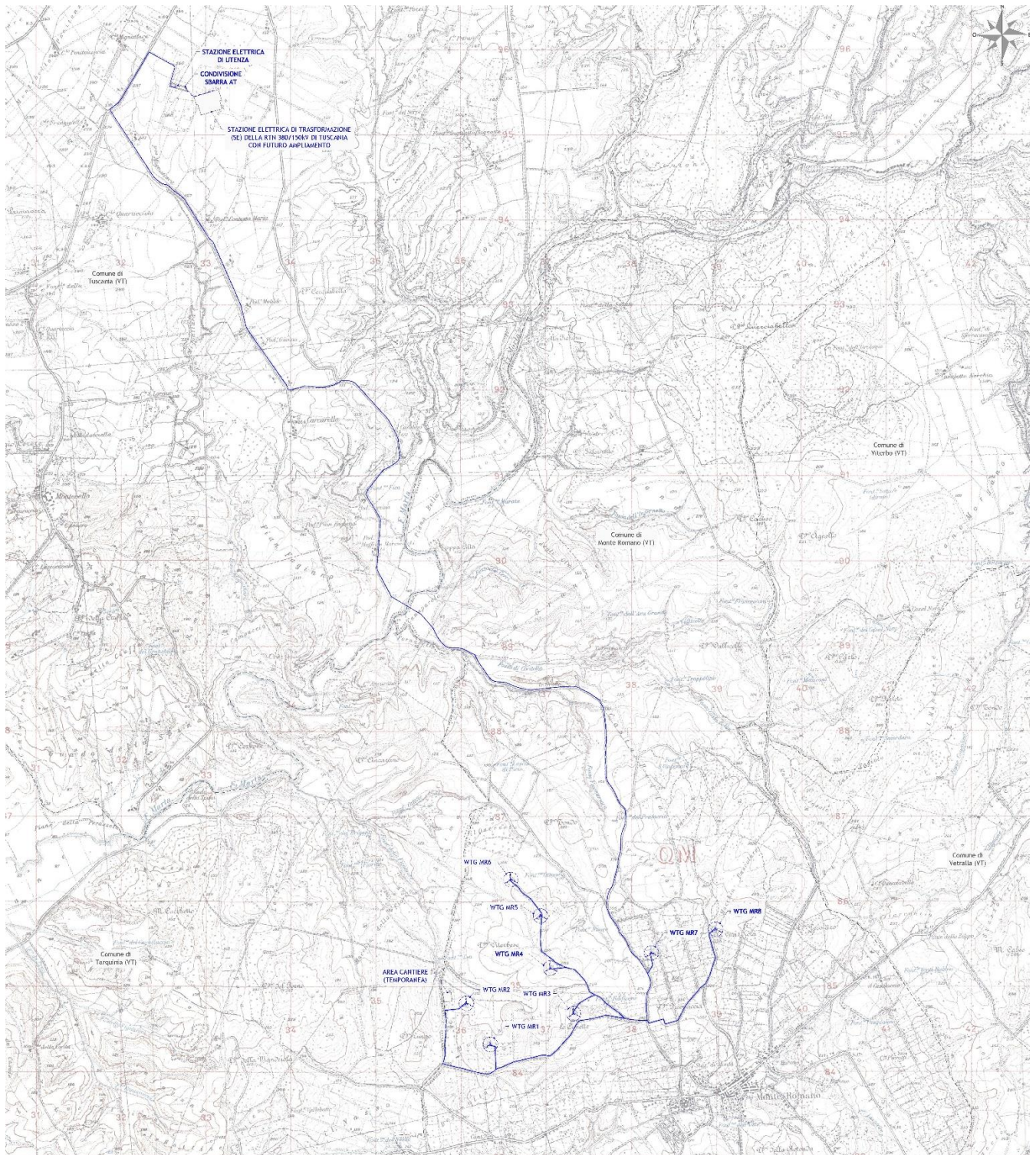
Al fine di identificare le tematiche ambientali da monitorare, è necessario identificare le azioni di progetto che generano, per ciascuna fase (ante operam, in corso d'opera, post operam), impatti ambientali significativi sulle singole componenti ambientali. Per fare ciò, sono stati considerati i risultati ottenuti dalla Valutazione degli Impatti nel SIA, e, al fine di non duplicare quanto già documentato nello stesso, si riportano di seguito le sole azioni di progetto che comportano degli impatti sulle diverse tematiche ambientali con una significatività almeno media.

Fase	Azione di progetto/esercizio	Impatti significativi	Significatività dell'impatto	Componente ambientale	Misure di mitigazione
Esercizio	Esercizio dell'impianto eolico di progetto, costituito da 8 aerogeneratori	Frammentazione dell'area	Media	Biodiversità	<ul style="list-style-type: none"> - per la localizzazione del sito è stata evitato consumo di suoli con elementi vegetazionali naturali, posizionando l'impianto in un'area essenzialmente agricola e priva di habitat di particolare interesse naturalistico; - reimpianto dei 13 olivi per la realizzazione dell'aerogeneratore WTG MR2 in una nuova posizione limitrofa e ove possibile nello stesso fondo; - interrimento delle linee elettriche principalmente al di sotto della viabilità esistente; - gli interventi per la costruzione delle piazzole e dei rispettivi aerogeneratori saranno svolti al di fuori del periodo riproduttivo dell'avifauna (1° aprile – 31 luglio).
		Disturbo per rumore e rischio impatto	Media		<ul style="list-style-type: none"> - utilizzo di aerogeneratori con torri tubolari, con bassa velocità di rotazione delle pale e privi di tiranti; - utilizzo di accorgimenti, nella

Fase	Azione di progetto/esercizio	Impatti significativi	Significatività dell'impatto	Componente ambientale	Misure di mitigazione
		Rischio di collisione di animali selvatici volatori da parte delle pale degli aerogeneratori	Media		colorazione delle pale, tali da aumentare la percezione del rischio da parte dell'avifauna; - nella fase di esercizio la società attiverà un sistema di telecamere in grado di individuare la presenza di uccelli e la loro traiettoria di volo e di conseguenza bloccare le pale degli aerogeneratori.
Esercizio	Esercizio dell'impianto eolico di progetto, costituito da 8 aerogeneratori	Occupazione del suolo da parte del Progetto durante il periodo di vita dell'impianto	Media	Suolo, Uso del suolo e patrimonio agroalimentare	- non previste
Esercizio	Esercizio dell'impianto eolico di progetto, costituito da 8 aerogeneratori	Disturbo ai recettori nei punti più vicini all'area di cantiere	Media	Rumore	- non previste

Scala della significatività	Bassa	Media	Alta	Critica

Come è possibile osservare dalla matrice di identificazione delle significatività degli impatti in relazione a ciascuna azione di progetto, l'iniziativa genera delle pressioni significative solo con riferimento alla fase d'esercizio ed alle componenti Biodiversità, "suolo, uso del suolo e patrimonio agroalimentare" e "rumore". In particolare, con riferimento alla componente "biodiversità" si precisa che la significatività dell'impatto è media con specifico riferimento all'avifauna ed ai chiroterri.

Alla luce di quanto sopra esposto, il Progetto di Monitoraggio ambientale riguarderà le tematiche ambientali "biodiversità" con specifico riferimento all'avifauna e chiroterri, "suolo, uso del suolo e patrimonio agroalimentare" e "rumore".

L'attività di monitoraggio viene definita attraverso:

- la definizione della durata temporale del monitoraggio e della periodicità dei controlli, in funzione della rilevanza della componente ambientale considerata e dell'impatto atteso;
- l'individuazione di parametri ed indicatori ambientali rappresentativi;
- la scelta, laddove opportuno, del numero, della tipologia e della distribuzione territoriale delle stazioni di misura, in funzione delle caratteristiche geografiche dell'impatto atteso o della distribuzione di ricettori ambientali rappresentativi;
- la definizione delle modalità di rilevamento, con riferimento ai principi di buona tecnica e, laddove pertinente, alla normativa applicabile.

4.1. AVIFAUNA E CHIROTTERI

Metodologia usata per il monitoraggio

La metodica usata per il monitoraggio dell'impatto diretto e indiretto degli impianti eolici sull'avifauna è basata sul metodo BACI che prevede lo studio delle popolazioni animali prima, durante e dopo la costruzione dell'impianto.

Di seguito si illustrano le varie fasi che abbracceranno un arco di tempo idoneo a soddisfare i seguenti obiettivi:

Obiettivo	Fase
Determinare le specie nidificanti, la consistenza e la variazione nel tempo	Pre-opera, Cantiere, Esercizio
Determinare la consistenza dei migratori nell'area dell'impianto e la variazione nel tempo	Pre-opera, Cantiere, Esercizio
Determinare le specie svernanti, la consistenza e la variazione nel tempo	Pre-opera, Cantiere, Esercizio
Determinare le possibili collisioni	Esercizio
Determinare le specie di chiroteri, la loro consistenza e la variazione nel tempo	Pre-opera, Cantiere, Esercizio

Si riporta di seguito una breve descrizione del monitoraggio ante operam, già preliminarmente avviato nel mese di novembre 2022.

In particolare, il monitoraggio si svolgerà secondo i seguenti step:

- ✓ localizzazione e controllo dei siti riproduttivi dei Rapaci entro un buffer di 500 m dall'impianto. Sono raccomandate almeno 4 giornate di campo, distribuite nel calendario sulla base della fenologia riproduttiva delle specie attese e segnalate nella zona di studio come nidificanti;
- ✓ punti di ascolto con Play-Back indirizzati agli uccelli notturni nidificanti (Strigiformi e Occhione). Il procedimento prevede lo svolgimento, in almeno tre sessioni in periodo riproduttivo nei mesi di aprile, maggio e giugno, di un set di punti di ascolto posizionati all'interno dell'area interessata dall'impianto eolico. I punti (almeno uno per ogni aerogeneratore) dovrebbero essere distribuiti in modo uniforme all'interno dell'area o ai suoi margini;
- ✓ rilevamento della comunità di passeriformi da punti di ascolto. I conteggi, da svolgere con vento assente o debole e cielo sereno o poco nuvoloso, saranno ripetuti in 2 sessioni per ciascun punto di ascolto regolarmente distribuite tra il 10 maggio e il 30 di giugno. Gli intervalli orari di conteggio comprendono il mattino, dall'alba alle successive 4 ore. I punti di ascolto (almeno 12) saranno distribuiti in maniera da campionare le diverse tipologie ambientali presenti;
- ✓ osservazioni diurne da punti fissi. Le sessioni di osservazione devono essere svolte tra le 10 e le 16, in giornate con condizioni meteorologiche favorevoli, con buona visibilità e assenza di foschia, nebbia o nuvole basse. Dal 1° di marzo al 15 di maggio e dal 1° settembre al 31 ottobre saranno svolte 20 sessioni di osservazione. Ogni sessione deve essere svolta settimanalmente circa e saranno rivolte ai rapaci migratori;
- ✓ osservazioni diurne da punti fissi – rapaci nidificanti. Nel periodo compreso tra aprile e luglio saranno svolte 14 giornate di rilevamento dedicate alla verifica della presenza di specie di rapaci nidificanti all'interno dell'area e al relativo utilizzo delle superfici agricole (come siti riproduttivi, foraggiamento, ecc...);
- ✓ censimenti invernali roost Nibbi reali. Saranno attivamente cercati ed eventualmente censiti i dormitori invernali utilizzati dal Nibbio reale all'interno dell'area vasta, mappandoli e tracciando le direttrici di volo preferenziali utilizzate dai singoli individui in arrivo presso il roost;
- ✓ monitoraggio Chiroteri. Si svolgeranno rilievi bioacustici attraverso l'ausilio del bat-detector in espansione temporale con possibilità di effettuare il campionamento diretto degli ultrasuoni dei Chiroteri in volo (modelli Pettersson D1000X). Si svolgeranno stazioni di ascolto/registrazione pari al numero degli aerogeneratori, da ripetere in tre sessioni nel corso della stagione riproduttiva;
- ✓ ricerca roost chiroteri. Si svolgeranno specifici sopralluoghi volti ad individuare eventuali siti di roosting utilizzati dai chiroteri (ad es. cavità naturali o artificiali, ruderi, ecc.) presenti all'interno dell'area interessata dalla realizzazione dell'impianto eolico.

4.2. SUOLO, USO DEL SUOLO E PATRIMONIO AGROALIMENTARE

In linea generale, il PMA, durante la fase di cantiere, esercizio e dismissione del Progetto, per la tematica ambientale "Suolo, Uso del Suolo e Patrimonio Agroalimentare", può essere finalizzato all'acquisizione di dati relativi a:

- sottrazione di suolo ad attività pre-esistenti;
- entità degli scavi in corrispondenza delle opere da realizzare, controllo dei fenomeni franosi e di erosione sia superficiale che profonda;
- gestione dei movimenti di terra e riutilizzo del materiale di scavo (Piano di gestione delle terre e rocce da scavo);
- possibile contaminazione per effetto di sversamento accidentale di olii e rifiuti sul suolo.

Si precisa, innanzitutto, che la realizzazione dell'impianto (e poi la successiva dismissione) non richiederà l'esecuzione di interventi tali da comportare sostanziali modificazioni del terreno, in quanto sono state privilegiate soluzioni che minimizzano le operazioni di scavo e riporto, volte a rispettare l'attuale morfologia del sito. Inoltre, l'intervento non determinerà incrementi delle condizioni di pericolosità idrogeologica né potrà determinare alcun pregiudizio alla realizzazione di interventi di rimozione e/o riduzione delle condizioni di pericolosità preesistenti.

Il riutilizzo in loco delle terre movimentate per la realizzazione del Progetto (per rinterri, riempimenti, rimodellazioni e rilevati) verrà effettuato nel rispetto di quanto disposto dall'art. 185 co. 1 lett. c) del D. Lgs 152/06 e ss.mm.ii. nonché dall'art. 24 del D.P.R. 120 del 13 giugno 2017. In fase di progettazione esecutiva o prima dell'inizio dei lavori, in conformità a quanto previsto nel piano di caratterizzazione preliminare, il proponente o l'esecutore:

- effettuerà il campionamento dei terreni, nell'area interessata dai lavori, per la loro caratterizzazione al fine di accertarne la non contaminazione ai fini dell'utilizzo allo stato naturale;
- redigerà, accertata l'idoneità delle terre e rocce scavo all'utilizzo ai sensi e per gli effetti dell'articolo 185, comma 1, lettera c), del decreto legislativo 3 aprile 2006, n. 152, nonché dell'art. 24 del DPR 120/2017, un apposito progetto in cui saranno definite:
 - volumetrie definitive di scavo delle terre e rocce;
 - la quantità delle terre e rocce da riutilizzare;
 - la collocazione e la durata dei depositi delle terre e rocce da scavo;
 - la collocazione definitiva delle terre e rocce da scavo.

Qualora in fase di progettazione esecutiva non venga accertata l'idoneità del materiale all'utilizzo ai sensi dell'articolo 185, comma 1, lettera c), le terre e rocce vanno gestite come rifiuti ai sensi della Parte IV del decreto legislativo n. 152 del 2006.

Operazioni di monitoraggio e parametri di controllo

In Corso d'Opera (CO)

Le operazioni di monitoraggio previste sono le seguenti:

- controllo periodico delle indicazioni riportate nel piano di utilizzo delle terre e rocce da scavo durante le fasi di lavorazione salienti;
- verificare in fase di lavorazione che il materiale non sia depositato in cumuli con altezze superiori a 1.5 mt e con pendenze superiori all'angolo di attrito del terreno;
- verificare al termine dei lavori che eventuale materiale in esubero sia smaltito secondo le modalità previste dal piano di riutilizzo predisposto ed alle variazioni di volta in volta apportate allo stesso;

I parametri di controllo sono i seguenti:

- Piano di riutilizzo di terre e rocce da scavo;
- Ubicazione planimetrica delle aree di stoccaggio;
- Progetto delle aree da ripristinare;
- Verifica visiva dello stato di manutenzione

In fase di cantiere e dismissione le operazioni di controllo saranno effettuate dalla Direzione Lavori. Gli interventi e le azioni da prevedere sono:

- coerenza degli scavi, stoccaggi e riutilizzo del materiale di scavo come previsti dal piano di utilizzo delle terre e rocce da scavo, con controllo giornaliero durante le operazioni di movimento del materiale di scavo;
- individuazione e verifica del deposito del materiale scavato sulle aree di stoccaggio, coerenti a quelle previste in progetto.

Post operam (PO)

Le operazioni di monitoraggio previste sono le seguenti:

- verificare l'eventuale instaurarsi di fenomeni d'erosione annualmente e a seguito di forti eventi meteorici;

In fase di esercizio la responsabilità del monitoraggio è della Direzione lavori in merito:

- verifica del ripristino finale delle piazzole e strade di cantiere come da progetto;
- verifica dell'assenza di materiale di scavo a termine dei lavori;

Restano a carico della Società proprietaria dell'impianto le seguenti operazioni:

- verifica dell'instaurarsi di fenomeni di erosione e franamento, prevedendo opportuni interventi di risanamento qualora necessari.

4.3. RUMORE

Il monitoraggio dell'inquinamento acustico, inteso come "l'introduzione di rumore nell'ambiente abitativo o nell'ambiente esterno tale da provocare fastidio o disturbo al riposo ed alle attività umane, pericolo per la salute umana, deterioramento degli ecosistemi, (...)" (art. 2 L. 447/1995), è finalizzato alla valutazione degli effetti/impatti sulla popolazione e su ecosistemi e/o singole specie.

Ante operam (AO)

Il monitoraggio ante-operam sul clima acustico è stato condotto nell'ambito della predisposizione della valutazione di impatto acustico (224314_D_R_0274 Relazione previsionale di impatto acustico) cui si rimanda per maggiori dettagli.

In particolare, il monitoraggio acustico ante operam è stato redatto basandosi su:

- normative di riferimento: leggi nazionali, regionali e normativa tecnica di settore;
- informazioni di tipo progettuale: caratteristiche dell'opera di progetto, ubicazione e caratterizzazione;
- informazioni sul territorio: ubicazione e caratterizzazione dei ricettori, classificazione acustica del Comune interessato, grado di sensibilità del territorio, presenza di altre sorgenti di emissione.

Partendo dall'analisi degli strumenti urbanistici dei Comuni interessati dall'opera si è proceduto, previa verifica, mediante sopralluoghi e indagini, all'individuazione di eventuali ricettori o ricettori sensibili e quindi dei punti più adeguati in cui effettuare delle misure fonometriche al fine di caratterizzare il clima acustico ante operam. Ai sensi del D.P.R. n. 459 del 18/11/1998 si definiscono ricettori:

- edifici adibiti ad ambienti abitativi (comprese le aree di pertinenza) o ad attività lavorativa o ricreativa;
- aree naturalistiche vincolate e parchi pubblici;
- aree esterne destinate allo svolgimento della vita sociale della collettività.
- aree territoriali edificabili già previste dai vigenti piani regolatori.

Si è cercato, quindi, di definire l'attuale rumore di fondo, che costituisce il rumore residuo con il quale si confronta il futuro rumore ambientale, generato dal funzionamento dell'impianto, ai fini del rispetto del valore limite differenziale di cui all'articolo 4 del D.P.C.M. 14 novembre 1997 e di caratterizzare le sorgenti sonore che attualmente controllano il rumore rilevato nella zona.

In particolare, i rilievi sono stati effettuati secondo le norme del D.M. 16/3/1998 "Tecniche di rilevamento e di misurazione dell'inquinamento acustico".

Il piano di monitoraggio ante operam, riassumendo, ha avuto i seguenti obiettivi:

- la caratterizzazione dello scenario acustico di riferimento dell'area di indagine;
- la stima dei contributi specifici delle sorgenti di rumore presenti nell'area di indagine;
- l'individuazione di situazioni di criticità acustica, ovvero di superamento dei valori limite, preesistenti alla realizzazione dell'opera in progetto.

In corso d'opera (CO)

La progettazione/programmazione del monitoraggio CO prevede due tipologie di verifiche:

1. verifiche acustiche (monitoraggio del rumore ambientale);
2. verifiche non acustiche.

La progettazione/programmazione delle verifiche acustiche non può prescindere dalla conoscenza delle attività di cantiere, pertanto è preceduta da un adeguato studio acustico che riporta almeno le seguenti informazioni:

- tipologia di macchinari e loro emissioni acustiche;
- scenari/fasi di lavorazione, con indicazione dei macchinari utilizzati per ogni scenario/fase;
- livelli sonori attesi ai ricettori, per ogni scenario/fase di lavorazione;
- interventi di mitigazione progettati.

Tale studio acustico, per gli elementi di dettaglio che richiede, è elaborato generalmente nella fase di *progettazione esecutiva* dei cantieri.

Il PMA della fase di progettazione definitiva può quindi risultare privo di quel necessario grado di dettaglio che permette di indicare in modo puntuale posizione dei punti di monitoraggio, tipologia e frequenze delle misurazioni.

Per il monitoraggio del rumore ambientale si deve inoltre tenere conto che il rumore dovuto alle attività di cantiere si compone di diversi contributi:

- rumore prodotto dalle lavorazioni eseguite con macchine da cantiere;
- attività associate (carico/scarico/deposito di materiale);
- sorgenti fisse a supporto delle aree di cantiere e/o associate alle attività di cantiere (gruppi elettrogeni, ecc.);
- rumore da traffico di mezzi pesanti sulle piste di cantiere e/o sulle infrastrutture di trasporto adiacenti alle aree, in ingresso/uscita dalle aree di cantiere.

I descrittori acustici per valutare gli impatti di un'attività di cantiere sono:

- L_{Aeq} , valutato nei due periodi di riferimento TR, diurno e notturno, secondo la definizione di cui all'Allegato A del DM 16/3/1998;
- L_{Aeq} , valutato sul tempo di misura TM, secondo la definizione di cui all'Allegato A del DM 16/3/1998.

In sintesi, la progettazione delle verifiche acustiche prevede la specificazione di:

1. tipologia di misurazioni.
2. metodo di misura per estrapolare il solo rumore derivante dall'attività di cantiere in presenza di altre sorgenti rilevanti (es. strade, ferrovie, ecc.).
3. postazioni di monitoraggio: tipologia di postazione (fissa/mobile), localizzazione del punto di monitoraggio, tipologia di strumentazione, ecc.;
4. parametri monitorati.
5. frequenza delle misurazioni.

Gli obiettivi delle verifiche acustiche sono:

1. verificare le situazioni di massimo impatto;
2. valutare l'emissione sonora del solo cantiere.

Il monitoraggio deve garantire che le misure si svolgano durante le lavorazioni più rumorose e che siano effettuate in prossimità dei ricettori più esposti e/o critici (non necessariamente gli stessi ricettori per tutti gli scenari di lavorazione).

La valutazione dell'emissione sonora del solo cantiere risulta necessaria per attribuire il superamento/non rispetto del valore limite/valore soglia al solo cantiere e quindi per individuare la conseguente azione correttiva.

La progettazione delle *verifiche non acustiche* è relativa agli interventi di carattere procedurale/gestionale ed è finalizzata al rispetto di normative (ad esempio Direttiva 2000/14/CE), procedure, vincoli autorizzativi, operativi definiti in ambito di progettazione (Progetto e SIA).

La progettazione delle verifiche non acustiche prevede la specificazione di:

1. Tipologia delle prescrizioni da verificare;
2. Metodo di verifica: sopralluoghi, videoregistrazioni, acquisizione di documenti relativi alle caratteristiche delle macchine, registrazioni di cantiere per determinare il numero di transiti sulla viabilità, indotti dal cantiere, ecc.;
3. Frequenza delle verifiche: da stabilire sulla base della criticità e della variabilità della mitigazione sotto controllo.

In linea generale, durante la fase di cantiere, il clima acustico esistente sarà alterato dalla rumorosità dei mezzi utilizzati per la realizzazione dell'impianto. Le attività cantieristiche saranno però limitate al periodo di costruzione dell'impianto e alle sole ore diurne, periodo di esercizio del cantiere; pertanto non saranno apportati effetti dannosi irreversibili all'uomo o all'ambiente circostante. Gli effetti indotti sul clima acustico durante la fase di cantiere sono stati valutati facendo riferimento al rumore provocato dai mezzi di trasporto per l'approvvigionamento e il trasporto dei materiali e alle macchine operatrici impiegate per la realizzazione delle varie fasi costruttive. Tuttavia durante questa fase di lavoro, la minimizzazione dell'impatto acustico potrà essere adeguatamente attenuata solo tramite una buona programmazione delle fasi di lavoro (GANTT), organizzandole in modo da evitare la sovrapposizione di sorgenti di rumore che possono provocare un elevato e anomalo innalzamento delle emissioni sonore. Bisogna comunque sottolineare che l'area interessata risulta scarsamente popolata e che le operazioni di cantiere si svolgeranno essenzialmente nel periodo diurno ed interesseranno un orizzonte temporale relativamente breve, quindi, non si ritiene necessario approntare specifiche opere di mitigazione acustica nella fase di cantierizzazione, fatte salve delle procedure di carattere generale, finalizzate al contenimento delle emissioni rumorose.

Con il presente Piano di Monitoraggio si prevede la predisposizione di n. 1 ciclo di monitoraggio acustico in fase di cantiere. In particolare tale monitoraggio avrà luogo durante la fase di montaggio, in cui si prevede che le emissioni sonore siano massime ed in prossimità dei ricettori più esposti e/o critici. Per gli ulteriori approfondimenti, si rimanda alla fase esecutiva.

Post operam (PO)

Durante la fase di esercizio (post operam) dell'impianto eolico, verrà effettuato un monitoraggio del rumore al fine di verificare il contributo dell'impianto ed il rispetto dei limiti sia assoluti (immissione ed emissione) che differenziali, laddove applicabili, (Legge 26.10.1995 n. 447) verso i principali recettori preliminarmente identificati.

Si prevede un monitoraggio del livello di rumore sia nel periodo di riferimento diurno che notturno, con frequenza triennale.

I rilievi saranno effettuati secondo le norme del DMA 16/3/1998 "Tecniche di rilevamento e di misurazione dell'inquinamento acustico".

5. PRESENTAZIONE DEI RISULTATI

I risultati delle attività di monitoraggio saranno raccolti mediante appositi rapporti tecnici di monitoraggio

5.1. RAPPORTI TECNICI E DATI DI MONITORAGGIO

Lo svolgimento dell'attività di monitoraggio includerà la predisposizione di specifici rapporti tecnici che includeranno:

- le finalità specifiche dell'attività di monitoraggio condotta;
- la descrizione e la localizzazione delle aree di indagine e delle stazioni/punti di monitoraggio, oltre che l'articolazione temporale del monitoraggio in termini di frequenza e durata;
- i parametri monitorati, i risultati del monitoraggio e le relative elaborazioni e valutazioni, comprensive delle eventuali criticità riscontrate.

Oltre a quanto sopra riportato, i rapporti tecnici includeranno per ogni stazione/punto di monitoraggio una scheda di sintesi anagrafica che riporti le informazioni utili per poterla identificare in maniera univoca (es. codice identificativo, coordinate geografiche, componente/fattore ambientale monitorata, fase di monitoraggio, informazioni geografiche, destinazioni d'uso previste, parametri monitorati). Tali schede, redatte sulla base del modello riportato nelle linee guida ministeriali, saranno accompagnate da un estratto cartografico di supporto che ne consenta una chiara e rapida identificazione nell'area di progetto, oltre che da un'adeguata documentazione fotografica.

