

Comune di
Brindisi



Provincia di
Brindisi

Regione Puglia



Committente:



MEROPE SOL S.R.L.
VIA MERCATO 3/5 CAP 20121 MILANO (MI)
c.f. 12502480960



Titolo del Progetto:

Progetto per la realizzazione e l'esercizio di un impianto agrifotovoltaico dotato di accumulo denominato "Boccardi"

Documento:	PROGETTO DEFINITIVO	Codice Pratica:	PCGG1M3	N° Tavola:	AMB_5
Elaborato:	PIANO DI MONITORAGGIO AMBIENTALE	SCALA:	N.D.		
		FOGLIO:	1 di 1		
		FORMATO:	A4		

Nome file: **PCGG1M3_Piano_monitoraggio_ambientale.pdf**

Progettazione:



NEW DEVELOPMENTS S.r.l.
Piazza Europa, 14
87100 Cosenza (CS)

Progettisti:

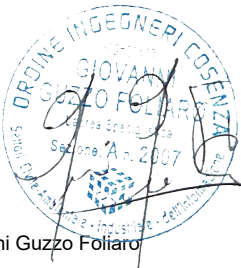

dott. ing. Giovanni Guzzo Foliaro

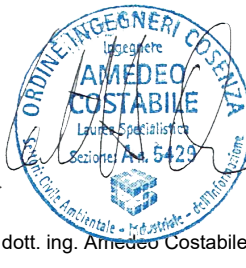

dott. ing. Amedeo Costabile



dott. ing. Francesco Meringolo

Rev:	Data Revisione	Descrizione Revisione	Redatto	Controllato	Approvato
00	01/08/2022	PRIMA EMISSIONE	New Dev.	CSC	CSC

Indice

Premessa.....	4
1. Piano di monitoraggio ambientale.....	6
1.a Premessa	6
1.b Linee guida per la redazione di un piano di monitoraggio ambientale.....	7
2. Descrizione dell'opera.....	20
2.a Descrizione delle reti infrastrutturali e della viabilità di accesso all'area	21
2.b Descrizione delle diverse componenti	22
2.c Viabilità interna e nuove strade.....	26
2.d Progetto agricolo.....	26
2.e Cantierizzazione.....	32
2.f Manutenzione del parco fotovoltaico	33
2.g Piano di dismissione	33
3. Piano di monitoraggio ambientale: componente atmosfera	35
3.a Finalità del lavoro	35
3.b Analisi dei documenti di riferimento e definizione del quadro informativo esistente.....	35
3.b.1 Riferimenti normativi	35
3.b.2 Il Piano Regionale della Qualità dell'Aria e caratteristiche climatiche	38
3.b.3 Sintesi degli impatti sull'atmosfera	45
3.c Scelta degli indicatori ambientali	46
3.d Descrizione delle metodologie di campionamento ed analisi	47
3.e Definizione delle caratteristiche della strumentazione	50
3.f Piano di manutenzione per la strumentazione e controlli QA/QC.	56
3.g Scelta delle aree da monitorare	59
3.h Strutturazione delle informazioni	59
3.i Gestione delle anomalie	60
3.l Azioni correttive.....	60
3.m Articolazione temporale del monitoraggio	61
3.n Documentazione da produrre.....	62
4. Piano di monitoraggio ambientale: componente rumore.....	63
4.a Finalità del lavoro	63
4.b Analisi dei documenti di riferimento e definizione del quadro informativo esistente.....	63
4.b.1 Riferimenti normativi	63
4.b.2 Zonizzazione acustica comunale e clima acustico dell'area	65
4.b.3 Sintesi degli impatti sul clima acustico	67
4.c Scelta degli indicatori ambientali	67

4.d	Indicatori acustici e criteri di misura	70
4.e	Descrizione delle metodologie di campionamento ed analisi	71
4.f	Definizione delle caratteristiche della strumentazione	73
4.g	Scelta delle aree da monitorare	74
4.h	Strutturazione delle informazioni	75
4.i	Gestione delle anomalie	75
4.l	Articolazione temporale del monitoraggio.....	75
4.m	Documentazione da produrre	77
5.	Piano di monitoraggio ambientale: componente suolo	79
5.a	Finalità del lavoro	79
5.b	Analisi dei documenti di riferimento e definizione del quadro informativo esistente.....	80
5.b.1	Riferimenti normativi	80
5.b.2	Caratteristiche dei suoli.....	81
5.b.3	Sintesi degli impatti sui suoli	87
5.c	Scelta degli indicatori ambientali	92
5.d	Descrizione delle metodologie di campionamento ed analisi	93
5.e	Definizione delle caratteristiche della strumentazione	95
5.f	Scelta delle aree da monitorare	96
5.g	Struttura delle informazioni	97
5.h	Gestione delle anomalie	97
5.i	Azioni correttive.....	97
5.l	Articolazione temporale del monitoraggio.....	98
5.m	Documentazione da produrre	101
6.	Piano di monitoraggio ambientale: componente acque superficiali.....	102
6.a	Finalità del lavoro	102
6.b	Analisi dei documenti di riferimento e definizione dello stato informativo esistente	102
6.b.1	Riferimenti normativi	103
6.b.2	Il Piano di Tutela della Qualità delle Acque e caratteristiche delle acque superficiali.....	106
6.b.3	Sintesi degli impatti sulle acque superficiali.....	109
6.c	Scelta degli indicatori ambientali	110
6.d	Descrizione delle metodologie di campionamento ed analisi	114
6.e	Definizione delle caratteristiche della strumentazione	117
6.f	Scelta delle aree da monitorare	121
6.g	Struttura delle informazioni	121
6.h	Gestione anomalie.....	122
6.i	Azioni correttive.....	123
6.l	Articolazione temporale del monitoraggio.....	124

6.m Documentazione da produrre	125
7. Piano di monitoraggio ambientale: componente CEM.....	126
7.a Finalità del lavoro	126
7.b Analisi dei documenti di riferimento e definizione del quadro informativo esistente	126
7.b.1 Riferimenti normativi	126
7.b.2 Sintesi degli impatti sui CEM	126
7.c Scelta degli indicatori ambientali	128
7.d Metodologia di monitoraggio	129
7.e Scelta delle aree da monitorare	130
7.f Struttura delle informazioni	131
7.g Articolazione temporale del monitoraggio	131
7.h Documentazione da produrre.....	131
8. Piano di monitoraggio ambientale: componente fauna	133
8.a Finalità del lavoro	133
8.b Analisi dei documenti di riferimento e definizione del quadro informativo esistente.....	133
8.b.1 Riferimenti normativi	133
8.b.2 Caratteristiche della fauna locale	134
8.b.3 Sintesi degli impatti sulla fauna locale	135
8.c Metodologia di monitoraggio.....	137
8.d Scelta delle aree da monitorare	138
8.e Struttura delle informazioni.....	138
8.g Articolazione temporale del monitoraggio	139
8.h Documentazione da produrre.....	139

Indice delle figure

Figura 1 - Inquadramento generale del progetto - estratto della carta IGM	20
Figura 2 - Inventario regionale delle emissioni - macrosettore 7: emissioni totali di no2 (t/anno)	40
Figura 3 - Inventario regionale delle emissioni - macrosettore 7: emissioni urbane di no2 (t/anno)	40
Figura 4 - Zonizzazione del territorio regionale per l'ozono.....	42

Premessa

Il presente documento costituisce la relazione generale del Piano di Monitoraggio Ambientale (PMA) relativo al progetto denominato "**Boccardi**" da realizzarsi nel comune di **Brindisi (BR)**, così come richiesto dall'articolo 22, comma 3, lettera e) del D.Lgs. 152/06 (*"il progetto di monitoraggio dei potenziali impatti ambientali significativi e negativi derivanti dalla realizzazione e dall'esercizio del progetto, che include le responsabilità e le risorse necessarie per la realizzazione e la gestione del monitoraggio"*).

In base ai principali orientamenti tecnico scientifici e normativi comunitari ed alle vigenti norme nazionali il monitoraggio rappresenta l'insieme di azioni che consentono di verificare, attraverso la rilevazione di determinati parametri biologici, chimici e fisici, gli impatti ambientali significativi generati dall'opera nelle fasi di realizzazione e di esercizio.

Gli obiettivi del MA e le conseguenti attività che sono programmate e adeguatamente caratterizzate nel PMA sono rappresentati da:

- verifica dello scenario ambientale di riferimento (Relazione di Fattibilità da PD) e caratterizzazione delle condizioni ambientali (scenario di base) da confrontare con le successive fasi di monitoraggio mediante la rilevazione dei parametri caratterizzanti lo stato delle componenti ambientali e le relative tendenze in atto prima dell'avvio dei lavori per la realizzazione dell'opera (*monitoraggio ante operam o monitoraggio dello scenario di base*);
- verifica delle previsioni degli impatti ambientali contenute nella Relazione di Fattibilità da PD e delle variazioni dello scenario di base mediante la rilevazione dei parametri presi a riferimento per le diverse componenti ambientali soggette ad un impatto significativo a seguito dell'attuazione dell'opera nelle sue diverse fasi (*monitoraggio degli effetti ambientali in corso d'opera, (sia nella fase di realizzazione che in quella di dismissione) e post operam (sia nella fase di esercizio che in quella di post dismissione) o monitoraggio degli impatti ambientali*).

Tali attività consentiranno di:

- verificare l'efficacia delle misure di mitigazione previste per ridurre la significatività degli impatti ambientali individuati in fase di cantiere e di esercizio;
- individuare eventuali impatti ambientali non previsti o di entità superiore rispetto alle previsioni e programmare le opportune misure correttive per la loro gestione/risoluzione;
- comunicazione degli esiti delle attività di cui ai punti precedenti (alle autorità preposte ad eventuali controlli, al pubblico).

Per facilitare le attività di predisposizione del PMA e per garantire uniformità nei contenuti e nella forma dell'elaborato, è stato adottato il seguente percorso metodologico ed operativo:

- identificazione delle azioni di progetto che generano, per ciascuna fase (ante operam, in corso d'opera (realizzazione e dismissione dell'impianto), esercizio e post dismissione), impatti ambientali significativi sulle singole componenti ambientali (fonte: S.I.A.); per ciascuna azione di progetto sarà inoltre necessario evidenziare e quantificare i parametri progettuali;
- identificazione delle componenti/fattori ambientali da monitorare (fonte: S.I.A.); sulla base dell'attività di cui al punto 1 sono state selezionate le componenti/fattori ambientali trattate nel PMA in quanto interessate da impatti ambientali significativi e per le quali sono state individuate misure di mitigazione la cui efficacia dovrà essere verificata mediante il monitoraggio ambientale.

1. Piano di monitoraggio ambientale

1.a Premessa

A seguito della lettura approfondita degli elaborati del progetto definitivo oggetto di SIA e della documentazione dello studio di impatto ambientale si predisporrà in questa sede il piano di monitoraggio del progetto, inteso come compendio puntuale ed esauriente delle modalità di valutazione dello stato ambientale in relazione alle sue diverse componenti. Il presente elaborato sarà sviluppato sugli aspetti maggiormente significativi delle condizioni ambientali dell'area, cercando di garantire allo stesso tempo la significatività d'insieme delle rilevazioni con la loro sostenibilità economica.

Per garantire la stesura di un documento il più possibile coerente con le esternalità e le criticità prodotte dal progetto allo studio, ci si avvarrà di una guida metodologica stilata nel 2018 dal ministero dell'ambiente e della tutela del territorio e del mare (M.A.T.T.M.) che rappresenta un compendio tecnico/legale per la redazione di un monitoraggio coerente e condiviso. La stesura di un piano di monitoraggio presenta spesso grosse difficoltà, in quanto richiede una grande conoscenza delle matrici e delle dinamiche ambientali, un'esperienza consolidata nella gestione dei sistemi di informazione territoriale, la capacità di addentrarsi in un quadro di riferimento normativo spesso complesso e capzioso e l'integrazione di un consistente numero di contributi disciplinari. Spesso, inoltre, la definizione di uno schema operativo di acquisizione ed elaborazione dati dovrà presentare degli standard condivisi, vista la necessità di integrarne i contributi con quelli delle autorità preposte alla gestione del territorio.

La realizzazione di un impianto fotovoltaico è portatrice di una sequela di aspetti ambientali la cui gestione dovrà essere concepita ed organizzata già in fase di progetto, onde evitare di ricorrere all'impiego di inefficaci e costose soluzioni palliative.

Quanto qui generalmente riportato riferisce della natura gestionale di un progetto e della sua realizzazione, in cui si dovranno perseguire una serie ampia di obiettivi e soddisfare un numero altrettanto elevato di requisiti.

Questo processo è di per sé "codificato" dalla normativa che richiede che i progetti vengano studiati secondo tre livelli successivi, anche se la definizione di obiettivi di tutela ambientale più stringenti potranno costituire il timone per una progettazione più ecosostenibile.

Il progetto è, dunque, la sintesi di un'ampia serie di elementi, la cui combinazione imprimerà una traccia sul territorio che sarà d'uopo prevedere, comprendere ed assimilare.

1.b Linee guida per la redazione di un piano di monitoraggio ambientale

Il piano di monitoraggio ambientale è uno strumento in dotazione della commissione VIA, utile a valutare gli impatti attesi o presunti che possono verificarsi a causa della realizzazione del progetto allo studio. Questo si articola secondo una struttura che ne evidenzia gli obiettivi, i contenuti, i criteri metodologici, l'organizzazione e le risorse, necessari al suo sviluppo e nel pieno rispetto dei vincoli normativi.

Un monitoraggio si estrinseca attraverso l'insieme dei controlli periodici o continuativi di taluni parametri fisici, chimici e biologici rappresentativi delle matrici ambientali impattate dalle azioni di progetto.

Obiettivi del monitoraggio ambientale

Un piano di monitoraggio assume valenza di strumento operativo per la verifica delle previsioni delle precedenti fasi progettuali e dello studio di impatto ambientale; inoltre, la sua prescrizione costituisce un fondamentale elemento di garanzia affinché il progetto sia concepito e realizzato nel pieno rispetto delle esigenze ambientali.

A tal proposito il PMA dovrà perseguire diverse finalità che rendono conto dell'iter procedurale ambientale cui il progetto è stato sottoposto: il suo esperimento dovrà in primis verificare lo scenario previsionale ricostruito nel VIA e caratterizzare, dunque, l'evoluzione nel tempo dei cambiamenti ambientali durante la realizzazione dell'opera e nel corso del suo esercizio. Il PMA, inoltre, dovrà far fronte a tutte le possibili occorrenze non paventate nella stesura del progetto e attivare dei sistemi di allarme che informino in tempo reale di qualunque scostamento dal quadro previsionale di riferimento; in questo modo, si potrebbero studiare in tempo reale le contromisure per le problematiche riscontrate, così come appurare l'effettiva adeguatezza delle eventuali opere di mitigazione. In ultima istanza, il Piano dovrà presentare tutti gli elementi utili alla commissione VIA per la verifica della corretta esecuzione degli accertamenti e dell'avvenuto recepimento delle prescrizioni allegate al provvedimento di compatibilità ambientale.

In generale le finalità proprie del piano sono così sintetizzabili:

- Verificare la conformità alle previsioni di impatto individuate nel SIA per quanto attiene le fasi di costruzione e di esercizio dell'Opera;
- Correlare gli stati ante-operam, in corso d'opera e post-operam, al fine di valutare l'evolversi della situazione ambientale;

- Garantire, durante la costruzione, il pieno controllo della situazione ambientale, al fine di rilevare prontamente eventuali situazioni non previste e/o criticità ambientali e di predisporre ed attuare tempestivamente le necessarie azioni correttive;
- Verificare l'efficacia delle misure di mitigazione;
- Fornire alla Commissione Speciale VIA gli elementi di verifica necessari per la corretta esecuzione delle procedure di monitoraggio;
- Effettuare, nelle fasi di costruzione e di esercizio, gli opportuni controlli sull'esatto adempimento dei contenuti, e delle eventuali prescrizioni e raccomandazioni formulate nel provvedimento di compatibilità ambientale.

Requisiti del progetto di monitoraggio ambientale

La redazione di un piano di monitoraggio ambientale dovrà prevedere una serie di requisiti minimi utile a dettarne la congruità in merito al complesso quadro di riferimento con cui si relaziona. Tali requisiti si riferiscono ai contenuti, all'organizzazione, alle modalità e pur anche alle ottemperanze cui la sua stesura risulterà soggetta. Per quanto concerne la componente più squisitamente legale, il PMA, dovendo inquadrarsi nell'ambito di una corposa struttura normativa, sarà redatto secondo criteri di interoperatività tra le esigenze degli accertamenti ambientali specifici e quelle delle pubbliche amministrazioni, cui afferiscono proprie reti di monitoraggio; ciò presuppone la necessità di produrre dei risultati secondo standard prestabiliti, sia dal punto di vista tecnico che in relazione al loro protocollo di emissione. La rete di acquisizione, realizzata ad hoc per la valutazione del progetto, dovrà essere integrata e coordinata a quelle già presenti sul territorio e tributarie agli enti responsabili per l'uso e gestione delle risorse ambientali. Ciascun punto di osservazione dovrà essere opportunamente georiferito e le risultanze da questo deducibili saranno condivise con le autorità, pubblicate ad intervalli di tempo prefissati od ogni volta che ne sia fatta un'espressa richiesta. Il piano di monitoraggio dovrà prodursi negli accertamenti di tutte le componenti ambientali indicate dal SIA, ed eventualmente integrarne le specifiche, dovendo comunque motivare approfonditamente le decisioni che portino ad escludere una o più voci dalle indagini richieste. Gli accertamenti dovranno essere eseguiti materializzando la più opportuna rete di acquisizione dati e predisponendo un programma di rilevamenti congruo alle necessità del caso e comunque integrato allo schema generale delle operazioni di cantiere. I dati collezionati dovranno fornire il contributo informativo più esauriente sullo stato ambientale della componente investigata e dovranno rispondere a requisiti minimi di affidabilità, robustezza, rappresentatività ed agevole riproducibilità delle misurazioni; ciò sarà invalso sia per la modellizzazione degli scenari sulla base degli strumenti utilizzati nel corso del SIA, che per garantire un approccio metodologico il più possibile scientifico e rigoroso. A tal proposito, uno degli aspetti preminenti, è rappresentato dalla certificazione delle misure, che richiederanno, per ciascuno dei

parametri individuati, le sue modalità di acquisizione, il corredo delle strumentazioni utili a determinarle, i protocolli di approntamento dei campionamenti, la certificazione o il riconoscimento da parte di enti certificatori o comitati tecnici della bontà e/o attendibilità delle pratiche di acquisizione etc. Infine, al Piano si richiede la definizione di un tessuto organizzativo in grado di individuare competenze, responsabilità e risorse (pur anche economiche e finanziarie) per la conduzione delle indagini.

Per punti i requisiti richiesti saranno:

- Prevedere il coordinamento delle attività di monitoraggio previste "ad hoc" con quelle degli Enti territoriali ed ambientali che operano nell'ambito della tutela e dell'uso delle risorse ambientali;
- Essere coerente con il SIA relativo all'opera interessata dal MA. Eventuali modifiche e la non considerazione di alcune componenti devono essere evidenziate e sinteticamente motivate;
- Contenere la programmazione dettagliata spazio-temporale delle attività di monitoraggio e definirne gli strumenti. Indicare le modalità di rilevamento e uso della strumentazione coerenti con la normativa vigente;
- Prevedere meccanismi di segnalazione tempestiva di eventuali insufficienze e anomalie;
- Prevedere l'utilizzo di metodologie validate e di comprovato rigore tecnico-scientifico;
- Individuare parametri ed indicatori facilmente misurabili ed affidabili, nonché rappresentativi delle varie situazioni ambientali;
- Definire la scelta del numero, delle tipologie e della distribuzione territoriale delle stazioni di misura in modo rappresentativo delle possibili entità delle interferenze e della sensibilità/criticità dell'ambiente interessato;
- Prevedere la frequenza delle misure adeguata alle componenti che si intendono monitorare;
- Prevedere l'integrazione della rete di monitoraggio progettata dal PMA con le reti di monitoraggio esistenti;
- Prevedere la restituzione periodica programmata e su richiesta delle informazioni e dei dati in maniera strutturata e georeferenziata, di facile utilizzo ed aggiornamento, e con possibilità sia di correlazione con eventuali elaborazioni modellistiche, sia di confronto con i dati previsti nel SIA;
- Pervenire ad un dimensionamento del monitoraggio proporzionato all'importanza e all'impatto dell'Opera. Il PMA focalizzerà modalità di controllo indirizzate su parametri e fattori maggiormente significativi, la cui misura consenta di valutare il reale impatto della sola Opera

specifica sull'ambiente. Priorità sarà attribuita all'integrazione quali/quantitativa di reti di monitoraggio esistenti che consentano un'azione di controllo duratura nel tempo;

- Definire la struttura organizzativa preposta all'effettuazione del MA;
- Identificare e dettagliare il costo del monitoraggio - da inserire nel quadro economico del progetto - tenendo conto anche degli imprevisti.

Criteria metodologici di redazione del piano

L'iter procedurale per la stesura del piano vede susseguirsi diverse fasi; il primo step operativo passa per la conoscenza approfondita del progetto, inteso come sistema di relazioni tra l'impianto e l'ambiente che lo ospita; ciò renderà possibile, attraverso un'analisi approfondita, il riconoscimento dei possibili impatti e, dunque, degli obiettivi considerati prioritari nella stesura e conduzione del monitoraggio. In seconda battuta, la definizione dei requisiti di base di un piano imporrà il coordinamento con le reti di monitoraggio preesistenti e, dunque, l'avviamento di contatti e relazioni di collaborazione con le autorità o gli enti preposti alla loro gestione; ciò avvierà una fase di screening presso vari livelli di amministrazione alla ricerca dei contenuti informativi territoriali, da aggregare concordemente alle finalità del VIA ai sistemi di rilevamento da predisporre ad hoc; tale attività dovrà portare all'identificazione di tutte le campagne di monitoraggio svolte, in atto o previste nel territorio interessato dall'impianto.

Una terza fase rende conto della costruzione del Piano stesso che, profilandosi come strumento di verifica, dovrà essere conforme a prescrizioni normative, le quali rappresentano lo schema generale di riferimento per l'accettazione o meno delle risultanze sperimentali; la conformità dei parametri rilevati agli standard ed entro i limiti delle prescrizioni normative, secondo criteri asseverati dalle autorità, costituisce una conditio sine qua non per strutturare il Piano stesso e la conoscenza approfondita della normativa a tutti i suoi livelli è, dunque, un elemento imprescindibile per ottenere valutazioni congruenti a quelle delle altre reti di monitoraggio. La caratterizzazione dello stato ambientale di una generica componente potrà essere condotta attraverso parametri in linea generale prestabiliti, la cui determinazione sarà conforme a metodiche riconosciute e comunque mutate dalle indicazioni del SIA. Il successivo step procedurale rende conto della definizione puntuale dei parametri da monitorare, laddove non siano stati riportati espressamente nel SIA o nelle osservazioni al decreto di compatibilità ambientale; il Piano dovrà indicare i parametri maggiormente significativi per la caratterizzazione dello stato delle componenti ambientali, con particolare attenzione ai bio-indicatori, e tener conto dei loro risentimenti rispetto a quelle azioni di progetto che possono incidere sul loro valore. La definizione dei parametri più rappresentativi per il monitoraggio è quindi strettamente dipendente dallo spazio (oltre che dal tempo); ciò implica la selezione puntuale delle stazioni di rilevamento, nell'ambito delle quali si

presume possano essere più evidenti gli effetti delle azioni di progetto sull'ambiente e sulla salute pubblica. A tal proposito, il riconoscimento nell'area di pertinenza infrastrutturale di luoghi di pregio naturalistico e ambientale costituirà una stazione di accertamento preferenziale per le finalità di verifica del monitoraggio.

Un ultimo aspetto degno di nota si riferisce alla macchina organizzativa connessa alla gestione delle operazioni: il Piano di monitoraggio per sua natura non è un momento a se stante nella conduzione delle attività di cantiere, ma è scandito dai suoi progressi (vista e considerata la pretesa che esso ha di accertarne gli effetti) ; la sua organizzazione dovrà, dunque, essere calata nel cronoprogramma lavori e l'editing e la pubblicazione dei risultati (come già accennato nei requisiti del Piano) sarà anch'essa soggetta a precise emissioni, secondo standard, formati ed elaborati concordati e prestabiliti che semplifichino la comprensione delle risultanze nel corso dei diversi momenti del MA (ante, corso e post- operam).

Secondo lo schema generale fornito dal M.A.T.T.M. nel 2018 questi punti sono così sintetizzati:

- Analisi dei documenti di riferimento e pianificazione delle attività di progettazione: sulla base delle linee guida, saranno definiti gli obiettivi da perseguire, le modalità generali e le attività necessarie per la realizzazione del PMA, nonché le risorse da coinvolgere;
- Definizione del quadro informativo esistente: in piena coerenza con il SIA ed eventualmente in integrazione a quanto riportato dal SIA stesso, sarà necessario approfondire ed aggiornare l'esame di tutti gli elaborati tecnico-progettuali, nonché condurre indagini conoscitive presso gli Enti Locali, al fine di meglio definire ed aggiornare il quadro delle eventuali attività di monitoraggio svolte o in corso di svolgimento, ovvero previste, nella fascia di territorio interessato dalla realizzazione dell'Opera;
- Identificazione ed aggiornamento dei riferimenti normativi e bibliografici: sia per la definizione delle metodiche di monitoraggio che per la determinazione dei valori di riferimento, rispetto ai quali effettuare le valutazioni ambientali;
- Scelta delle componenti ambientali: le componenti ambientali interessate sono quelle individuate nel SIA, integrate con quelle indicate dalle raccomandazioni e prescrizioni del parere di compatibilità ambientale;
- Scelta degli indicatori ambientali: la scelta delle componenti da monitorare è basata sulla sensibilità e vulnerabilità alle azioni di progetto. I relativi parametri individuati e selezionati sono quelli la cui misura consente di risalire allo stato delle componenti ambientali che devono essere controllate. Tra di essi, particolare attenzione dovrà essere rivolta ai bio-indicatori che, laddove esistenti (dati di letteratura consolidati), saranno compresi tra quelli indagati;

- Scelta delle aree da monitorare: la scelta delle aree è basata sulla sensibilità e vulnerabilità alle azioni di progetto, sia per la tutela della salute della popolazione sia per la tutela dell'ambiente; si presta particolare attenzione alle aree di pregio o interesse individuate dalla normativa comunitaria, nazionale e regionale, nonché a quelle indicate nel parere di compatibilità ambientale e nei provvedimenti di approvazione del progetto nei suoi diversi livelli;
- Strutturazione delle informazioni: considerata la complessità e la vastità delle informazioni da gestire, si devono identificare tecniche di sintesi dei dati (grafiche e numeriche) che semplifichino la caratterizzazione e la valutazione dello stato ambientale ante-operam, in corso d'opera e post-operam. Deve essere pienamente considerata la chiarezza e la semplicità delle informazioni per consentire una piena partecipazione dei cittadini all'azione di verifica;
- Programmazione delle attività: la complessità delle opere di progetto e la durata dei lavori richiedono una precisa programmazione, in relazione allo stato di avanzamento dei lavori, delle attività di raccolta, elaborazione e restituzione delle informazioni;
- Gestione delle variazioni: qualora si riscontrassero anomalie occorre, inoltre, effettuare una serie di accertamenti straordinari atti ad approfondire e verificare l'entità del problema, determinarne la causa e indicare le possibili soluzioni;
- L'apprezzamento di variazioni riporta agli obblighi che si impongono al proponente allorché siano accertate variazioni dagli scenari attesi, circostanza rispetto alla quale si imporrà l'attuazione di azioni di gestione. In generale, si riconoscono tre possibili scenari a seconda che gli impatti registrati siano da ritenersi Ordinari, Anomali o Emergenziali.

E' evidente che nella maggior parte dei casi si avrà a che fare con esternalità prevedibili, rispetto alle quali fosse già stato sollecitato l'approntamento di strategie di contenimento e minimizzazione degli impatti (pratiche di buona gestione ambientale di cantiere); è questo il caso della gestione ambientale ordinaria di cantiere.

Diverso è il caso in cui si rilevino delle escursioni anomale dagli scenari previsionali, o che si verifichino circostanze accidentali ed imprevedibili tali da prefigurare l'insorgere di una vera e propria emergenza.

In tal senso, si imporrà l'approntamento di azioni dal carattere più organico di quelle usuali che, sulla scorta della comprensione analitica dei dati e degli scenari da questi descritti, vadano ad agire direttamente sulle cause all'origine delle anomalie/emergenze. Solo attraverso la validazione dei dati di monitoraggio e la loro corretta interpretazione sarà possibile individuare gli scenari come Ordinari

(ricompresi nell'ambito previsionale così come descritto e condiviso con le agenzie ambientali) oppure Anomali, al di là delle attese e delle previsioni formulate.

In questo caso, il piano di monitoraggio dovrà preordinatamente integrare le indagini per caratterizzare al meglio i fenomeni in atto e far seguire alla comprensione degli elementi distorsivi tutti i correttivi e le iniziative necessarie a riallineare gli scenari osservati a quelli desiderati.

Per ridurre gli ambiti operativi del piano di monitoraggio ad un quadro d'azione chiaro ed inequivocabile, si individuano soglie d'intervento, atte a riconoscere gli scenari entro cui attuare azioni di gestione prefissate; le stesse sono indicate negli specifici capitoli.

Modalità di attuazione del PMA e gestione dei suoi risultati

La messa in opera delle direttive di piano presuppone alcuni passaggi interlocutori mirati all'approntamento del sistema operativo di acquisizione dati. Stabilite le linee guida del MA, i responsabili della campagna di acquisizione dati dovranno effettuare dei sopralluoghi per valutare i modi più idonei per la materializzazione della stazione di rilevamento e di tutte le esternalità che potrebbero incidere sulle rilevazioni; è chiaro che la collocazione planimetrica della stazione dovrà essere univocamente georeferenziata e la sua materializzazione dovrà raccogliere preventivamente tutte le autorizzazioni ed i nulla osta del caso. Altri compiti riguarderanno, inoltre, il reperimento delle apparecchiature stabilite dal progetto di MA e la definizione dei protocolli più significativi per la conduzione delle prove e per l'emissione dei loro risultati, influenzati anche da evidenze e condizionamenti locali.

Gestione delle variazioni

Al monitoraggio ambientale è richiesta una struttura adattabile alle evenienze che di volta in volta possono registrarsi durante i lavori; pertanto, l'ipotesi di un sistema "rigido" non risponderebbe a questa esigenza e sarà scartata a priori. Il PMA dovrà, dunque, recepire in presa diretta qualsiasi variazione progettuale ed essere aggiornato rispetto alle nuove indicazioni o anomalie sperimentali evidenziate durante il suo corso.

Struttura organizzativa preposta all'effettuazione del PMA

In merito alla complessità ed organicità del MA è richiesta la definizione di un organigramma per l'attribuzione di ruoli, oneri, compiti e responsabilità per l'adempimento dei diversi punti del piano. Il referente del piano è il responsabile ambientale che rappresenta il tramite per l'accesso alle attività di investigazione da parte della commissione VIA; i suoi ruoli sono molteplici, e tra questi si riconosce l'obbligo di tutti gli obiettivi del piano vengano perseguiti nei tempi e nei modi predisposti nel documento di MA. Il responsabile ambientale costituisce il trade union tra le diverse attività settoriali e scandisce le tempistiche ed il coordinamento degli accertamenti e dell'emissione dei flussi informativi,

verificando la loro conformità agli standard e alle specifiche richieste; è, inoltre, sua esclusiva prerogativa quella della produzione di relazioni di sintesi, di rendicontazione e di caratterizzazione dell'avanzamento del piano e delle sue risultanze da sottoporre mensilmente all'attenzione della commissione VIA. Tra le sue mansioni figura quella della nomina del personale specializzato e attestato per l'esecuzione in campo delle misurazioni. Le linee guida stabilite dal ministero prevedono per il responsabile, inoltre, il compito di:

- predisporre e garantire il rispetto del programma temporale delle attività del PMA e degli eventuali aggiornamenti;
- predisporre la procedura dei flussi informativi del MA, da concordare con la Commissione Speciale VIA;
- coordinare gli esperti ed i tecnici addetti all'esecuzione delle indagini e dei rilievi in campo;
- coordinare le attività relative alle analisi di laboratorio;
- verificare, attraverso controlli periodici programmati, il corretto svolgimento delle attività di monitoraggio;
- predisporre gli aggiustamenti e le integrazioni necessarie ai monitoraggi previsti;
- assicurare il coordinamento tra gli specialisti settoriali, tutte le volte che le problematiche da affrontare coinvolgono diversi componenti e/o fattori ambientali;
- definire tutti i più opportuni interventi correttivi alle attività di monitoraggio e misure di salvaguardia, qualora se ne rilevasse la necessità, anche in riferimento al palesarsi di eventuali situazioni di criticità ambientale;
- interpretare e valutare i risultati delle campagne di misura;
- effettuare tutte le ulteriori elaborazioni necessarie alla leggibilità ed interpretazione dei risultati;
- assicurare il corretto inserimento dei dati e dei risultati delle elaborazioni nel sistema informativodel MA.

Competenze specialistiche

Nell'ambito della nomina del responsabile di settore (facoltà che spetta, come poc'anzi asserito, al responsabile ambientale), si fa espressa richiesta che queste siano reperite nell'ambito di professionalità accreditate, con il fine di certificare con maggior sicurezza gli accertamenti e di creare e sviluppare al contempo nuove professionalità cresciute in un ambiente congeniale, sotto tutti i punti di vista, alla formazione teorica e tecnica. Il ministero dell'ambiente predispone, a tal proposito, una tavola sinottica che discrimina per ciascuna componente ambientale la descrizione dei profili professionali e delle competenze indispensabili alla conduzione del MA:

AMB_5	Piano di Monitoraggio Ambientale	14 di 140
-------	----------------------------------	-----------

Componente o fattore ambientale	Competenze specialistiche
Atmosfera	<ul style="list-style-type: none"> ▪ qualità dell'aria ▪ meteorologia ▪ fisica chimica dell'atmosfera
Ambiente idrico	<ul style="list-style-type: none"> ▪ biologia ▪ ingegneria idraulica o ambientale ▪ geologia ▪ chimica
Suolo	<ul style="list-style-type: none"> ▪ agronomia ▪ pedologia ▪ geologia e geomorfologia ▪ idrogeologia ▪ geotecnica
Fauna	<ul style="list-style-type: none"> ▪ scienze forestali ▪ botanica ▪ agronomia ▪ zoologia ▪ pedologia ▪ ecologia ▪ telerilevamento
Rumore	<ul style="list-style-type: none"> ▪ acustica ambientale ▪ valutazione di impatto acustico
Paesaggio	<ul style="list-style-type: none"> ▪ architettura del paesaggio ▪ sociologia dell'ambiente e del territorio ▪ ingegneria civile ed ambientale
Campi elettromagnetici	<ul style="list-style-type: none"> ▪ fisica; ▪ valutazione di impatto elettromagnetico

Per ciascuna componente e/o fattore ambientale interessati dalle attività di monitoraggio, saranno individuati: il responsabile specialistico, le qualifiche ed i nominativi degli esperti utilizzati sia per le indagini ed i rilievi di campo, sia per l'elaborazione dei dati, nonché l'elenco dei laboratori individuati per lo svolgimento di analisi chimico-fisiche, etc.

Criteri redazionali del PMA

Al fine di una immediata ed esauriente lettura dei risultati del PMA, questo dovrà essere redatto secondo criteri di schematicità, identificando a priori una griglia dei contenuti comune a tutte le componenti studiate, per poi introdurre separatamente i contenuti specifici per ciascuna di esse. Negli intenti del relatore questo potrebbe portare a verifiche più efficaci da parte della commissione speciale VIA, il tutto appannaggio di maggiori garanzie di tutela ambientale.

Il primo aspetto da definire renderà conto della definizione delle componenti ambientali suscettibili di monitoraggio, secondo uno schema generale che ricalca a pieno quello

precedentemente riportato, con l'eventuale aggiunta di aspetti di interesse specifico, estrapolabili dalle relazioni che legano le azioni di progetto all'ambiente in cui sono applicate.

Articolazione temporale del monitoraggio

Il primo elemento comune connesso alla caratterizzazione ambientale di un monitoraggio è costituito dalla sua articolazione temporale; a tal riguardo, questo dovrà essere scandito secondo tre distinti momenti: monitoraggio ante-operam, corso d'opera e post-operam.

- Il monitoraggio ante operam sarà predisposto per accertare lo stato fisico dei luoghi e le caratteristiche originarie dell'ambiente naturale ed antropico; la sua definizione è un aspetto fondamentale nella lettura critica degli effetti di un'opera sull'ambiente e consentirà di valutarne la sostenibilità fornendo il termine di paragone per la valutazione dello "stato ambientale attuale" nei vari stadi di avanzamento lavori.
- Il monitoraggio in corso d'opera (realizzazione e dismissione) avrà luogo durante tutto il corso delle lavorazioni, secondo i tempi e le modalità più opportune a caratterizzare e a verificare gli impatti. La sua realizzazione serve a valutare l'evoluzione degli indicatori ambientali nel tempo, affinché emerga l'effettiva incidenza degli impatti sulle componenti ambientali e sia possibile definire una modellizzazione del fenomeno, utile alla stesura di correttivi per la mitigazione; in tale fase sarà possibile, inoltre, acclarare ulteriori ed impreviste dinamiche di impatto che richiederanno pur anche la rielaborazione di alcune decisioni progettuali. La sua funzione assurge a strumento di prevenzione e precauzione, predisponendo una sorta di sistema di allerta per il contenimento del danno ambientale e la pianificazione delle rispettive contromisure.
- Il monitoraggio in esercizio e in post-dismissione viene effettuato durante la fase di esercizio dell'opera e concorre a valutare la rispondenza degli scenari attuali rispetto a quelli previsionali ricostruiti nello studio di impatto ambientale e/o nelle precedenti fasi di monitoraggio. I valori ottenuti dalla campagna di acquisizione dati una volta confrontati con le determinazioni ante-operam consentiranno la determinazione degli scarti apprezzati negli indicatori ambientali e di valutare, dunque, eventuali deviazioni rispetto alle attese modellistiche. Tutto ciò assume una grande importanza perché potrebbe portare all'accettazione delle opere di mitigazione e compensazione ambientale allegata al progetto o richiederne l'integrazione; il fine prioritario di tale campagna resta comunque quello di controllare che l'insieme dei parametri prescelti per la caratterizzazione dello stato ambientale non superino i limiti ammissibili per legge.

Struttura della rete di monitoraggio e sue modalità di esecuzione

Il nucleo per la definizione della struttura del PMA è dato dall'analisi dell'opera e delle sue relazioni ed interconnessioni ambientali e dall'integrazione di dati mutuati da reti di monitoraggio preesistenti. Strutturare un MA implica definire istruzioni chiare ed inequivocabili per la sua conduzione ovvero la predisposizione in situ e fuori di tutte le misure e le indicazioni atte a perseguire i propri obiettivi evitando ogni sorta di impedimento. Ciò implica la definizione dei parametri da misurare, le modalità di acquisizione in situ, la loro elaborazione ed il confronto con i livelli di accettabilità degli stessi, il tutto corredato dai relativi riferimenti normativi. Questo è senza dubbio uno degli aspetti più difficili dovendo far fronte non solo al regime vincolistico di derivazione comunitaria, nazionale, regionale e locale, ma anche alle direttive e norme tecniche dettate da organismi accreditati. Spesso, inoltre, si deve tenere in considerazione che l'impianto normativo concernente il monitoraggio non è completo e che le norme in materia ambientale che sono mutate come guida ed indirizzo per strutturare i rilievi dovranno talora essere lette in maniera critica, onde estrapolarne quegli elementi che volta per volta saranno utili alla modalità di valutazione delle interazioni tra opera ed il suo contesto. La struttura del piano dovrà essere, per quanto possibile, omogenea, ossia congeniata in modo da uniformarne tutte le determinazioni; ciò renderà confrontabili i dati e, una volta stabilite le indicazioni operative, renderà i campionamenti riproducibili ed attendibili.

Per quanto concerne l'esecuzione dei sondaggi, dovrà essere definita la loro durata e, nell'ambito della stessa, la cadenza delle misurazioni; ciò determinerà in maniera univoca il numero delle rivelazioni, parametro che risulta, tuttavia, legato ad altre variabili, quali la sensibilità specifica del ricettore, il clima, le attività predisposte o preventivate, la significatività dei parametri, le condizioni meteorologiche, la strumentazione etc.

Metodologie di misurazione e campionamento

Come più volte accennato, la redazione del PMA si compie anche rispetto alla definizione delle metodologie di indagine; a livello operativo, infatti, chiunque si trovi a recepirne i contenuti dovrà accedere in modo speditivo a tutti gli elementi di base per il suo approntamento; ciò definisce lo scarto tra una corretta ed esaustiva pianificazione analitica ed un uno strumento di indagine inefficiente. Tale indicazione è molto più forte di quanto non sembri e serve a superare le pastoie cui si potrebbe incorrere a causa dell'indeterminazione delle posizioni più prettamente operative. Per quanto sia oramai consolidata la tendenza a marginalizzare i contributi del PMA rispetto agli usuali aspetti progettuali, considerando le campagne di indagine come propaggini alle attività di incantieramento, tale posizione risulta evidentemente pretenziosa e mal posta, anche alla luce delle determinazioni legali in materia di responsabilità e danno ambientale. In tal senso, il corretto inserimento ambientale

dell'opera assume centralità rispetto alla valutazione delle scelte progettuali e della loro congruità rispetto le preesistenze tutelate e rappresenta, quindi, un elemento retroattivo di valenza fondamentale (dunque primaria) durante l'avanzamento dei lavori.

La principale istanza che dovrà esser colta rispetto alle esigenze di cantierizzazione risiede nell'efficientamento delle metodiche di collezionamento dati rispetto alla loro individuazione e descrizione. La loro compiuta disamina consentirà, infatti, un processo più spedito nella gestione delle campagne di indagini, evitando (per quanto possibile) che le azioni di piano si ripercuotano in modo troppo pesante sulle attività e sui tempi della produzione dell'opera. Ciò costituisce un elemento basilare nella progettazione del PMA, da perseguire mutuando linee guida consolidate o prassi operative invalse nella buona pratica di settore, purché suffragate da adeguate basi teorico scientifiche e da istituti di ricerca accreditati in ambito nazionale ed internazionale.

Il maggior numero di riferimenti metodologici potrà esser mutuato dai più o meno recenti strumenti normativi che, nel tentativo di strutturare e regolamentare i diversi aspetti di gestione ambientale, hanno codificato parametri di sintesi e rispettive procedure di acquisizione riferibili allo stato dell'arte delle conoscenze scientifiche al momento della loro emanazione. Ciò è tanto più vero quanto maggiore è il condizionamento antropico connesso all'entità del disturbo, vale a dire le esternalità negative direttamente connesse con la percezione ambientale della comunità umana rispetto alle proprie priorità di tipo insediativo, fondiario ed immobiliare (inquinamento dell'aria, dell'acqua, acustico); più problematico è, invece, lo stato di aggiornamento normativo di altri componenti del quadro di riferimento ambientale in cui in difetto di numi procedurali e normativi, dovrà attenersi a norme tecniche redatte da comitati tecnici e scientifici accreditati o da organismi di ricerca di prestigio (università, fondazioni...).

In questa sede ci si atterrà a fornire un'indicazione dei riferimenti bibliografici, normativi e documentali inerenti alle problematiche esaminate, demandando alla loro consultazione l'estrapolazione degli elementi utili all'approntamento delle metodologie di indagine ed investigazione.

Caratteristiche strumentali delle apparecchiature di indagine

Questo aspetto della pianificazione è, per certi versi, una diretta conseguenza dei parametri scelti a caratterizzare le componenti ambientali in esame, salvo casi eclatanti in cui è la stessa apparecchiatura di indagine ad aver suggerito l'impiego di parametri specifici (ad esempio, il livello sonoro ponderato "A" indicato da un fonometro fornisce una stima attendibile del disturbo auditivo provocato ad un'udienza sonora).

D'altro canto, in questa sede è preferibile esimersi da una descrizione strumentale troppo articolata, limitandosi a fornire le caratteristiche minime richieste agli apparati, lasciando, dunque, impregiudicata la possibilità dell'impresa costruttrice di assicurarsi prestazioni non eccessivamente "s sofisticate" rispetto a quelle usualmente offerte dal mercato.

Criteria di restituzione dei dati del monitoraggio

La gestione dei dati ambientali è un processo che va ben oltre la loro acquisizione e comporta l'applicazione di procedure consolidate per l'estrazione delle informazioni di sintesi utili ai fini interpretativi. Materializzata la rete di registrazione vera e propria, i dati ottenuti dovranno essere validati, ossia sottoposti ad un'analisi statistica volta a rilevare eventuali outlier, la cui presenza potrebbe inficiare sull'attendibilità dell'intera serie campionaria; ciò significa escludere quelle misurazioni marcatamente fuorvianti, frutto di errori sistematici o casuali di rilevazione o imputabili a particolari condizioni al contorno e archiviare i valori attendibili secondo un sistema pratico e di facile accesso. Il sistema di archiviazione dovrà consentire facili aggiornamenti ed essere accessibile alla consultazione e all'estrazione dei dati volta alla loro elaborazione, confronto e modellizzazione.

I risultati di queste operazioni produrranno carte tematiche facilmente interpretabili sia da parte della commissione che del pubblico interessato. La cura sull'attendibilità dei dati impone, peraltro, ulteriori obblighi procedurali che richiedono la validazione degli stessi e delle apparecchiature di acquisizione da parte di organismi terzi certificati ed il confronto delle risultanze ottenute con quelle estrapolate da altre reti di monitoraggio. A corredo delle diverse pubblicazioni dovrà essere prodotta opportuna documentazione tecnica per la ricostruzione dei fenomeni osservati e delle eventuali contromisure intraprese per il loro contenimento.

Predisposizione dati territoriali

I dati territoriali saranno georeferenziati facendo riferimento al capitolo 5.1 delle "specifiche tecniche per la predisposizione e la trasmissione della documentazione in formato digitale per le procedure di vas e via ai sensi del d.lgs. 152/2006 e s.m.i."

Metadocumentazione

I documenti testuali, le mappe/cartografie ed i dati tabellari saranno forniti facendo riferimento al capitolo 4.1 delle "specifiche tecniche per la predisposizione e la trasmissione della documentazione in formato digitale per le procedure di vas e via ai sensi del d.lgs. 152/2006 e s.m.i."

2. Descrizione dell'opera

Il progetto è ubicato nei territori del comune di **Brindisi (BR)**. La potenza nominale complessiva dell'impianto fotovoltaico è pari a **30,1540 MWp**, mentre l'accumulo avrà una potenza di 26 MW e una capacità di 104 MWh. La figura che segue mostra l'inquadramento del progetto nel contesto cartografico IGM.



Figura 1 - Inquadramento generale del progetto - estratto della carta IGM

Le aree occupate dall'impianto presentano struttura idonea per accogliere le opere in progetto.

All'interno dell'area parco saranno inoltre garantiti spazi di manovra e corridoi di movimento adeguati, per facilitare il transito dei mezzi atti alla manutenzione.

Sinteticamente si elencano per punti le motivazioni che giustificano la proposta di realizzazione dell'impianto fotovoltaico proposto:

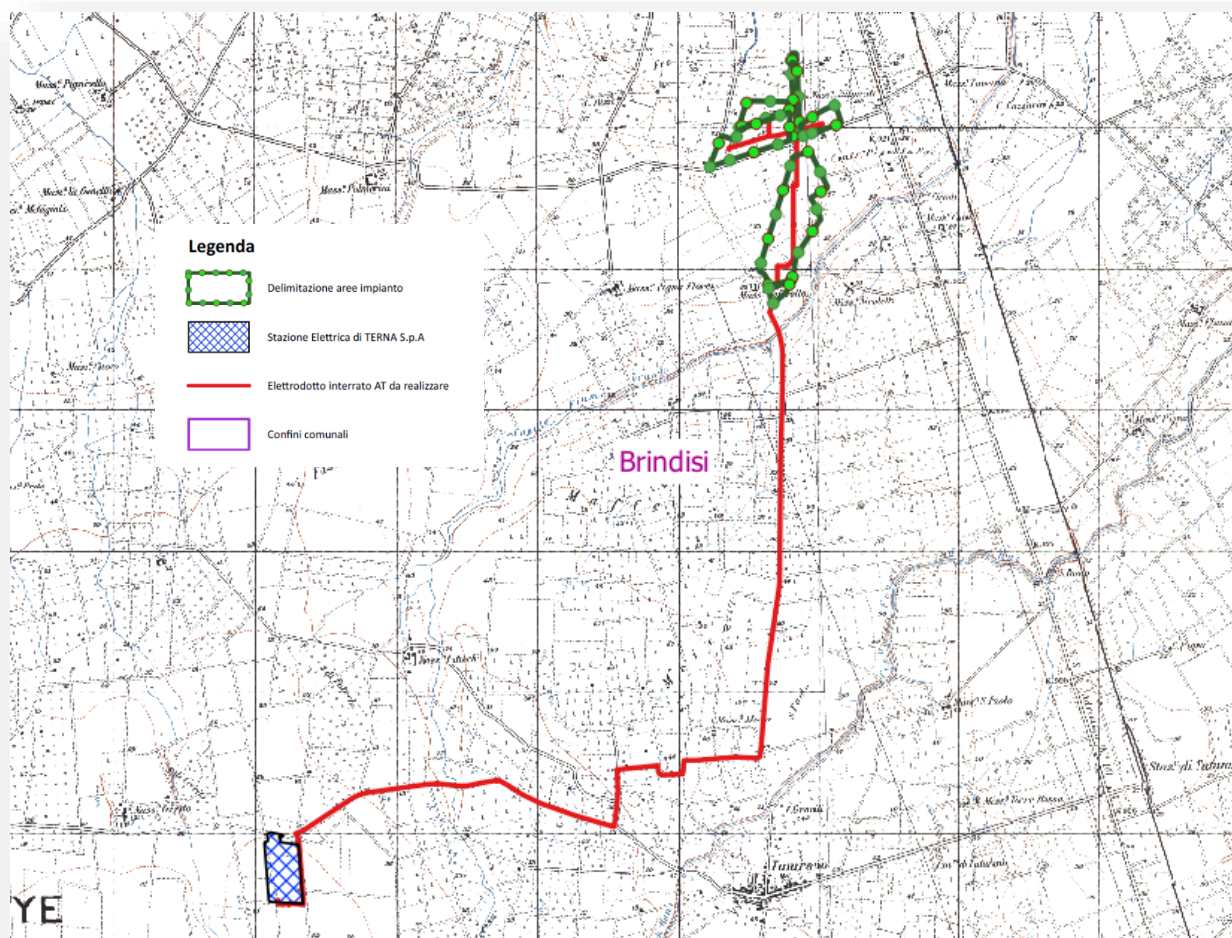
- presenza di tipologie litologiche che garantiscono l' idoneità dell'ubicazione dell'opera e la relativa stabilità della stessa, in conformità a caratteri geologici, geotecnici, geomorfologici ed idrogeologici;
- presenza di nodi di viabilità primaria e secondaria in prossimità dell'opera stessa utilizzabili al fine di facilitarne la manutenzione e la gestione per il collegamento in rete;
- la struttura qualifica il territorio sotto l'aspetto dei servizi rappresentando inoltre una spinta e un elemento veicolante per lo sviluppo energetico dell'intero territorio comunale;
- l'opera in progetto, inoltre, ha ubicazione ottimale rispetto alla conformazione del territorio entro il quale si colloca, risultando ubicata in più campi che presentano struttura orografica idonea per accogliere le opere in progetto.

Il percorso di detto elettrodotto sviluppa una lunghezza complessiva di circa **7,90** km interessando:

- tratti di strada comunale e interpoderali del comune di Brindisi;
- un tratto di circa 5,6 km delle strade Provinciali 79 e 81 sempre nel comune di Brindisi.

Il tracciato dell'elettrodotto interrato è stato studiato al fine di assicurare il minor impatto possibile sul territorio, prevedendo il percorso all'interno delle sedi stradali esistenti ed alle aree di progetto, attraversando invece i terreni agricoli al di fuori delle strade solo per brevi tratti.

E' prevista la realizzazione di:

- *n. 45.690 moduli fotovoltaici aventi potenza nominale pari a 660 Wp cadauno ancorati su idonee strutture ad inseguimento solare;*
- *n. 885 strutture ad inseguimento solare monoassiale di rollio (Tracker) del tipo opportunamente ancorate al terreno si sedime mediante infissione semplice di cui n. 638 del tipo a 60 moduli e n. 247 del tipo a 30 moduli;*
- *7.256 metri lineari di recinzione a maglie metalliche opportunamente infissa nel terreno sollevata da terra per circa 10 cm;*
- *n. 9 cancelli di accesso carrabile in materiale metallico;*
- *n. 8 cabine di campo;*
- *n. 1 cabina ausiliaria;*
- *percorsi di viabilità interna ai campi in misto stabilizzato;*
- *percorsi di viabilità interna in terra semplicemente battuta;*
- *impianto di illuminazione interno parco;*
- *un sistema di videosorveglianza;*
- *una rete di cavidotti interrati di Alta Tensione (AT) per la connessione con stazione elettrica TERNA "Brindisi sud".*

2.a Descrizione delle reti infrastrutturali e della viabilità di accesso all'area

La rete infrastrutturale che sarà utilizzata dagli automezzi per il trasporto delle componenti è stata dettagliatamente esaminata e ritenuta idonea. L'accesso all'area parco presenta una vasta rete di

infrastrutture viarie esistenti costituita da strade Statali, Provinciali e Comunali, pavimentate in conglomerato bituminoso, con dimensioni geometriche e caratteristiche tali da consentire il transito dei mezzi di trasporto.

Il sito è raggiungibile dai mezzi di trasporto attraverso la Strada Statale n°16 e la Strada Provinciale n° 43. Il recinto più a sud si raggiunge mediante la percorrenza di un tratto della Strada Comunale 81.

2.b Descrizione delle diverse componenti

Il modulo scelto per il generatore fotovoltaico è del tipo a tecnologia monocristallino bifacciale della ditta Canadian Solar tipo BiHiKu7 da **660 Watt** o similare.

La progettazione, eseguita in relazione all'orografia del terreno ed in modo da massimizzare la producibilità dell'impianto, prevede le seguenti caratteristiche geometriche degli inseguitori:

- Altezza fuori terra della trave orizzontale in cui è disposto il giunto di rotazione: **271 cm**
- Altezza massima fuori terra: **477 cm**
- Altezza minima fuori terra: **50 cm**
- Interdistanza tra le strutture: **9 m**
- Ingombro massimo in pianta nella configurazione a 2x15 moduli: **20,55 x 4,91 m**
- Ingombro massimo in pianta nella configurazione a 2x30moduli: **40,07 x 4,91 m**

L'interasse minimo tra le fila di trackers è pari a **9 m** per ridurre il fenomeno di ombreggiamento reciproco e garantire gli spazi necessari di manovra in fase di manutenzione.

I cancelli carrabili, anch'essi in materiale metallico, saranno realizzati con idonee guide di scorrimento e saranno posati in opera idoneamente ancorati a pilastri di calcestruzzo armato.

Il campo sarà dotato di impianto di illuminazione con palo metallico dotato di testapalo ed idonea lampada atta a garantire un'illuminazione uniforme. Dal predimensionamento effettuato saranno disposti i punti luce lungo la recinzione perimetrale ad intervallo di 15 metri ed altezza palo 4 metri.

Le opere elettriche sono costituite da:

Impianto fotovoltaico: costituito da n°4 subcampi fotovoltaici che convertono l'energia solare in Le opere elettriche sono costituite da:

- *Impianto fotovoltaico*: costituito da n°4 subcampi fotovoltaici che convertono l'energia solare in energia elettrica per mezzo di moduli fotovoltaici ed inverter. Un trasformatore elevatore BT/36 kV porta la tensione al valore di trasmissione interno dell'impianto;
- *linee interrate in AT a 36 kV*: convogliano la produzione elettrica dell'impianto fotovoltaico alla Cabina di Raccolta e da questa alla Cabina di Consegna;

- *Cabina di Consegna*: raccoglie le linee in AT a 36 kV per la successiva consegna alla rete AT. In questa cabina vengono posizionati gli apparati di protezione e misura dell'energia prodotta;
- *Sistema di accumulo*: della potenza di 26 MW, con capacità di 104 MWh;
- *Cavidotto di consegna a 36 kV*: cavo di collegamento a 36 kV tra la Cabina di Consegna ed il futuro ampliamento della Stazione Elettrica (SE) di Trasformazione della RTN 380/150 kV "Brindisi Sud";

La rete di alta tensione a 36 kV sarà composta da n° 2 circuiti con posa completamente interrata. Il tracciato planimetrico della rete è mostrato nelle tavole allegate, precisando che nel caso di posa su strada esistente l'esatta posizione del cavidotto rispetto alla carreggiata sarà opportunamente definito in sede di sopralluogo con l'Ente gestore in funzione di tutte le esigenze dallo stesso richieste, pertanto il percorso su strada esistente indicato negli elaborati progettuali è da intendersi, relativamente alla posizione rispetto alla carreggiata, del tutto indicativo.

La rete a 36 kV sarà realizzata per mezzo di cavi unipolari del tipo ARP1H5E (o equivalente) con conduttore in alluminio. Le caratteristiche elettriche di portata e resistenza dei cavi in alluminio sono riportate nella seguente tabella (portata valutata per posa interrata a 1,2 m di profondità, temperatura del terreno di 20° C e resistività termica del terreno di 1 K m /W):

Sezione [mm²]	Portata [A]	Resistenza [Ohm/km]
95	257	0,403
240	433	0,161
630	735	0,061

Caratteristiche elettriche cavo AT

I cavi verranno posati con una protezione meccanica (lastra o tegolo) ed un nastro segnalatore. Su terreni pubblici e su strade pubbliche la profondità di posa dovrà essere comunque non inferiore a 1,2 m previa autorizzazione della Provincia. I cavi verranno posati in una trincea scavata a sezione obbligata. Mantenendo valide le ipotesi di temperatura e resistività del terreno, i valori di portata indicati nel precedente paragrafo vanno moltiplicati per dei coefficienti di correzione che tengono conto della profondità di posa di progetto, del numero di cavi presenti in ciascuna trincea e della ciclicità di utilizzo dei cavi.

Dove necessario si dovrà provvedere alla posa indiretta dei cavi in tubi, condotti o cavedi. Per i condotti e i cunicoli, essendo manufatti edili resistenti non è richiesta una profondità minima di posa

né una protezione meccanica supplementare. Lo stesso dicasi per i tubi 450 o 750, mentre i tubi 250 devono essere posati almeno a 0,6 m con una protezione meccanica.

In questi casi si applicheranno i seguenti coefficienti:

- lunghezza ≤ 15 m: nessun coefficiente riduttivo,
- lunghezza ≥ 15 m: 0,8 m.

Si installerà una terna per tubo che dovrà avere un diametro doppio di quello apparente della terna di cavi.

Nella stessa trincea verranno posati i cavi di energia, la fibra ottica necessaria per la comunicazione e la corda di terra.

Le terne provenienti dai trasformatori di campo verranno convogliate dapprima nella cabina di raccolta e successivamente inviate tramite uno cavidotto interrato AT ad una cabina di consegna posta nelle immediate vicinanze della futura Stazione Elettrica (SE) di Trasformazione "Foggia-Palo del colle". La Cabina di Consegna è necessaria per raccogliere le linee a 36 kV provenienti dall'impianto fotovoltaico e permettere l'immissione dell'energia prodotta nella rete di TERNA. Nel sistema a 36 kV all'interno della Cabina di Consegna si utilizzano cavi isolati e segregati in apposite celle prefabbricate, collaudate e certificate dal Costruttore secondo procedure a norma di legge per il livello di isolamento indicato.

Le opere civili per entrambi gli edifici di controllo sono di seguito descritte.

Piattaforma

I lavori riguarderanno le intere aree degli edifici di controllo e consisteranno nell'eliminazione del mantello vegetale, scavo, riempimento e compattamento fino ad arrivare alla quota di appianamento prevista.

Fondazioni

Si realizzeranno le fondazioni necessarie alla stabilità delle apparecchiature a 36 kV.

Drenaggio di acqua pluviale

Il drenaggio di acqua pluviale sarà realizzato tramite una rete di raccolta formata da tubature drenanti che canalizzeranno l'acqua attraverso un collettore verso l'esterno, orientandosi verso le cunette vicine agli edifici di controllo.

Canalizzazioni elettriche

Si costruiranno le canalizzazioni elettriche necessarie alla posa dei cavi di potenza e controllo. Queste canalizzazioni saranno formate da solchi, archetti o tubi, per i quali passeranno i cavi di controllo necessari al corretto controllo e funzionamento dei distinti elementi dell'impianto.

Edifici di Controllo

Gli edifici di controllo Cabina di Consegna e cabina di raccolta saranno composti dai seguenti vani:

AMB_5	Piano di Monitoraggio Ambientale	24 di 140
-------	----------------------------------	-----------

- Locale quadri AT,
- Locale BT e trafo AT/BT,
- Locale Gruppo Elettrogeno,
- Locale comando e controllo,

Messa a terra

Gli edifici di controllo saranno dotati di una rete di dispersione interrata a 0,7 m di profondità.

Si conetteranno direttamente a terra i seguenti elementi, che si considerano messa a terra di servizio:

- I neutri dei trasformatori di potenza e misura
- Le prese di terra dei sezionatori di messa a terra
- Le prese di terra degli scaricatori di sovratensione
- I cavi di terra delle linee che entrano negli edifici di controllo.

Messa a terra di protezione

Tutti gli elementi metallici dell'impianto saranno connessi alla rete di terra, rispettando le prescrizioni nella CEI 99-2.

Si conetteranno a terra (protezione delle persone contro contatto indiretto) tutte le parti metalliche normalmente non sottoposte a tensione, ma che possano esserlo in conseguenza di avaria, incidenti, sovratensione o tensione indotta. Per questo motivo si conetteranno alla rete di terra:

- le carcasse di trasformatori, motori e altre macchine,
- le carpenterie degli armadi metallici (controllo e quadri AT),
- gli schermi metallici dei cavi AT,
- le tubature ed i conduttori metallici.

Nell'edificio non si metteranno a terra:

- Le porte metalliche esterne dell'edificio
- Le sbarre anti-intrusione delle finestre
- Le griglie esterne di ventilazione.

I cavi di messa a terra si fisseranno alla struttura e carcasse delle attrezzature con viti e graffe speciali di lega di rame. Si utilizzeranno saldature alluminotermiche Cadweld ad alto potere di fusione per l'unione sotterranea, per resistere alla corrosione galvanica.

All'interno dei campi è inoltre previsto l'impiego di n. 1 stazione meteorologica assemblata e configurata specificatamente per il monitoraggio dell'efficienza energetica degli impianti fotovoltaici aventi i requisiti previsti dalle normative di settore (IEC9060, WMO, CEI 82-5 e IEC60904) e dotate di sistemi operativi e web-server integrati.

Il progetto prevede inoltre la realizzazione di un sistema di accumulo dell'energia (storage), posto all'interno del "Campo B", della potenza di 26 MW ed una capacità di 104 MWh. Il layout prevede la disposizione di n. 42 battery container (dim. 6058 mm x 2438 mm x 2896 mm), 9 inverter e 4 trasformatori, secondo la disposizione di seguito riportata.

2.c Viabilità interna e nuove strade

La viabilità interna al parco fotovoltaico è progettata per garantire il transito di automezzi sia in fase di costruzione che di esercizio dell'impianto.

Le nuove strade, realizzate in misto granulometrico stabilizzato al fine di escludere impermeabilizzazione delle aree e quindi garantire la permeabilità della sede stradale, avranno le larghezze della carreggiata carrabile minima di **3,00** m con livelletta che segue il naturale andamento del terreno senza quindi generare scarpate di scavo o rilevato.

Il pacchetto stradale dei nuovi tratti di viabilità sarà composto da uno strato di idoneo spaccato granulometrico proveniente da rocce o ghiaia, posato con idoneo spessore, mediamente pari a 30 cm, realizzato mediante spaccato 0/50 idoneamente compattato, previa preparazione del sottofondo mediante rullatura e compattazione dello strato di coltre naturale.

2.d Progetto agricolo

L'iniziativa inoltre prevede l'utilizzo agricolo delle porzioni di terreno non interessate dalle strutture costituenti l'impianto solare fotovoltaico e pertanto si descrivono i processi agricoli previsti per queste aree, la loro compatibilità e l'analisi economica dell'iniziativa agricola.

Le particelle sulle quali è prevista la costruzione del Parco Fotovoltaico, individuate nel N.C.T. in agro di Brindisi, dopo indagine sui luoghi e sui documenti cartografici (Carta di uso del suolo), sono così identificate e classificate:

Comune	Foglio	Particella	Estensione (Ha)	Uso Del Suolo
Brindisi	112	763	00.33.29	Seminativi semplici
Brindisi	112	765	2.15.81	Seminativi semplici
Brindisi	136	1	5.25.60	Seminativi semplici
Brindisi	136	205	4.72.30	Seminativi semplici
Brindisi	136	206	1.34.51	Seminativi semplici
Brindisi	136	227	1.39.20	Seminativi semplici
Brindisi	136	230	2.52.64	Seminativi semplici
Brindisi	136	231	1.28.00	Seminativi semplici

Brindisi	136	257	00.13.76	Seminativi semplici
Brindisi	136	258	00.92.40	Seminativi semplici
Brindisi	136	259	1.50.90	Seminativi semplici
Brindisi	136	338	00.47.60	Seminativi semplici
Brindisi	136	339	00.89.49	Seminativi semplici
Brindisi	136	340	00.25.25	Seminativi semplici
Brindisi	136	431	3.95.09	Seminativi semplici
Brindisi	136	432	00.45.10	Seminativi semplici
Brindisi	136	434	5.47.65	Seminativi semplici
Brindisi	136	437	5.35.60	Seminativi semplici
Brindisi	136	440	3.56.96	Seminativi semplici
Brindisi	136	443	1.86.47	Seminativi semplici
Brindisi	136	446	00.37.02	Seminativi semplici
Brindisi	136	450	13.20.90	Seminativi semplici
Totale Estensione catastale			55.78.95 Ha	

L'agri-voltaico permette di introdurre la produzione di energia da solare fotovoltaico nelle aziende agricole, integrandola con quella delle colture e con l'allevamento. È una forma di convivenza particolarmente interessante per la decarbonizzazione del nostro sistema energetico, ma anche per la sostenibilità del sistema agricolo e la redditività a lungo termine delle aziende del settore, che devono essere protagoniste di questa rivoluzione o per stimolare il recupero di terreni agricoli abbandonati. Abbinare agricoltura, produzione di energia e sostenibilità ambientale è l'obiettivo dell'agri-voltaico poiché da un lato la resa agricola resta garantita (se non addirittura incrementata) e dall'altro è possibile incrementare l'energia prodotta nella forma rinnovabile.

L'agrivoltaico è un modello in cui la produzione elettrica, la manutenzione del suolo e della vegetazione risultano integrate e concorrono al raggiungimento degli obiettivi produttivi, economici e ambientali dei terreni. La produzione di energia può rappresentare un aiuto concreto per gli agricoltori, senza mettere in competizione lo spazio per la produzione di cibo con quello per la produzione energetica. Ne danno ampiamente prova casi concreti, non solo nel nostro Paese, che dimostrano anche come l'ombra generata dai moduli fotovoltaici sul suolo non riduca la resa agricola. Il dubbio principale che emerge in merito all'agri-voltaico è, infatti, quello relativo all'eventuale perdita di produttività delle piante, dovuta alla minor illuminazione del suolo. Ma l'esperienza insegna che per alcune specie non vi è alcun impatto, mentre per altre può esservi addirittura un incremento di produzione. Si è studiato, infatti, come l'ambiente sotto i pannelli sia più fresco d'estate riducendo i tassi di evaporazione nella stagione calda e provocando meno stress alle piante.

Nelle fasi di sistemazione del sito e nella realizzazione delle opere relative al fotovoltaico non sarà necessario effettuare espanto di colture arboree (vista la totale assenza nelle aree individuate) e non verranno intaccate colture di interesse ecologico (perché non presenti) durante le opere di movimento terra per la realizzazione delle opere connesse al parco.

Il progetto prevede l'installazione di pannelli fotovoltaici su strutture metalliche, le quali ricoprono parzialmente la superficie totale del lotto, quindi sarà possibile effettuare delle lavorazioni e tecniche del suolo mirate alla ricostruzione del potenziale agronomico del terreno che di seguito si descrive.

La gestione agronomica del suolo è tra gli aspetti più importanti nella conduzione di un'azienda agricola. Tale pratica, infatti, si discosta dalla semplice gestione del terreno, sinonimo fino a qualche tempo fa esclusivamente di lavorazione meccanica, poiché definendola gestione agronomica si vogliono richiamare quegli interventi utili e necessari a sfruttare al meglio, e a mantenere nel tempo, la fertilità di un terreno agrario. Considerando la fertilità come "l'attitudine del suolo a fornire determinati risultati produttivi relativamente ad una data coltura o categoria di colture, in determinate condizioni climatiche e con l'adozione di tecniche agronomiche ordinarie", risulta determinante considerare il terreno agrario una risorsa naturale, e valorizzarne le potenzialità risultanti dalle caratteristiche chimico-fisiche in un'ottica di conservazione a vantaggio anche delle generazioni future. Con una gestione agronomica del terreno, mirata e condotta secondo i canoni del modello agricolo eco-compatibile ed eco-sostenibile, vengono efficacemente formalizzati i criteri da seguire per il raggiungimento di questo importante obiettivo.

In sintesi, l'obiettivo richiamato può essere formalizzato attraverso la pratica delle lavorazioni minime e ad un utilizzo di colture miglioratrici in associazione ad un allevamento di ovini.

L'idea progettuale del soggetto attuatore prevede la realizzazione di un intervento agro-energetico rappresentato da impianto fotovoltaico integrato con un allevamento di ovini.

Dopo decenni di lavorazioni intensive, complice anche il progresso raggiunto nel settore delle macchine operatrici, si è constatato ed ammesso l'aumento di una serie di conseguenze negative che hanno fatto passare in secondo piano i vantaggi e le funzioni primarie per le quali si era scelta la lavorazione del terreno. Tra le conseguenze negative si annoverano: l'impoverimento del terreno in sostanza organica, la comparsa della suola di lavorazione e di fenomeni di clorosi ferrica, l'aumento delle malerbe perenni, la compromissione delle caratteristiche fisiche del terreno qualora si eseguono lavorazioni con il terreno non in tempera, l'incremento dell'erosione particolarmente nella collina.

Per superare i danni provocati dallo sfruttamento del suolo negli anni, ma anche i danni che il suolo accuserebbe lasciandolo senza una copertura vegetale dopo la realizzazione del parco fotovoltaico come la perdita di permeabilità alla penetrazione delle acque meteoriche per effetto della sua compattazione durante le lavorazioni di preparazione dell'area e di installazione dei pannelli e

l'erosione superficiale del suolo durante il periodo invernale con il fenomeno del ruscellamento e durante il periodo estivo con il fenomeno della desertificazione si è pensato all'adozione di colture miglioratrici per la produzione di foraggio con tecniche di lavorazioni del terreno minimizzate (Minimum Tillage).

Per la produzione di foraggio il minimum tillage, o minima lavorazione, rappresenta in campo agronomico un metodo di gestione del suolo basato sull'adozione di tecniche finalizzate ad una minore lavorazione del suolo.

In generale, col termine di minimum tillage, si intende comunque una serie di tecniche di gestione del suolo basate sull'adozione di lavorazioni che preparano il letto di semina con il minor numero di passaggi.

Il minimum tillage s'ispira ad alcuni criteri di base associati alle lavorazioni attuate secondo schemi tradizionali che, nella norma, richiedono ripetuti passaggi di macchine per poter eseguire la lavorazione principale e le lavorazioni complementari prima della semina.

L'avvento della tecnica del minimum tillage è subentrato, soprattutto dopo gli anni '80 del secolo scorso, in quanto se da un lato l'esecuzione di più lavorazioni migliora temporaneamente lo stato fisico del terreno, dall'altro ne peggiora la struttura, per via del costipamento causato dalle ruote o dai cingoli delle macchine. L'inconveniente si accentua con alcune lavorazioni profonde, in particolare l'aratura, in quanto riducono la portanza del terreno rendendolo meno resistente al costipamento.

Inoltre le lavorazioni energiche provocano una mineralizzazione spinta della sostanza organica a scapito degli effetti benefici sulla struttura derivati da un tenore più alto in sostanza organica e ad una modifica del sistema della microflora del suolo.

Con l'avvento poi della questione energetica e dei costi crescenti legati ad essa, le lavorazioni, in particolare quelle profonde, hanno visto incrementare progressivamente i costi, con aumento dei costi fissi dovuti alla necessità d'impiegare trattori di maggiore potenza e aderenza, in grado di fornire forze di trazione più elevate, e con aumento anche dei costi di esercizio per la manutenzione ordinaria. In funzione di tali questioni la necessità del minimum tillage, legata anche alla necessità dell'avvento di un nuovo modello agricolo, basato sull'agro-ecologia, è diventata sempre più utilizzata.

Per questo motivo il minimum tillage si propone i seguenti obiettivi:

- ridurre il numero di passaggi di macchina richiesti per la semina;
- ridurre al minimo le interferenze sulla fertilità fisica del terreno;
- snellire i tempi di preparazione per gli avvicendamenti colturali;
- ridurre i costi colturali.

Le operazioni colturali da eseguire per la tecnica sono:

- Erpicatura leggera su tutta la superficie interessata per la preparazione del letto di semina;

- Concimazioni d'impianto in relazione alle caratteristiche fisico-chimiche del terreno;
- Semina di essenze foraggere autoctone, con leguminose annuali auto-riseminanti, alcune quali Trifoglio o con leguminose poli-annuali, quali Sulla o annuali, quali la veccia.
- Pascolamento controllato, da evitare durante il periodo della fase riproduttiva della pianta;
- Taglio, che va praticato ad un'altezza adeguata a evitare il più possibile l'inquinamento della terra nel prodotto finito e per consentire anche una migliore ventilazione del fieno ed una più rapida essiccazione/appassimento;
- Pascolamento controllato, da evitare durante il periodo della fase riproduttiva della pianta;
- Appassimento/essiccazione e rivoltatura per ottenere un grado di umidità omogeneo;
- Andanatura, così come per il taglio, è necessario non raccogliere la terra; andane regolari permettono di ottenere balle regolari adatte allo stoccaggio;
- Pressatura: passaggio critico per ottenere un fieno di qualità perché una balla non sufficientemente densa o non ben legata presenterà rischi di ammuffimento.

La lavorazione del terreno e la semina possono essere realizzate in due momenti diversi (a distanza di poche ore) oppure nello stesso momento, grazie a macchine semoventi capaci di eseguire, con un unico passaggio, anche la concimazione, la rullatura, il diserbo e altri eventuali trattamenti del terreno. In linea generale, i vantaggi conseguiti rappresentano per il suolo un ottimo mezzo volto alla conservazione e al miglioramento delle proprietà agronomiche, ovvero volto al mantenimento della fertilità dello stesso. L'apporto di azoto al terreno sarà garantito dalle leguminose che sono delle piante azoto-fissatrici, che esercitano un ruolo fondamentale circa le proprietà fisiche, chimiche e biologiche del suolo e riguardo alla conservazione della sua fertilità.

In particolare, si evidenziano i seguenti effetti:

- effetti sulle caratteristiche fisiche del terreno: miglioramento delle proprietà strutturali con formazione di aggregati più stabili, riduzione dei fenomeni erosivi ed aumento dell'aerazione;
- effetti sulla chimica del suolo: la sostanza organica aumenta la capacità di assimilazione degli elementi nutritivi minerali migliorando in genere lo stato nutrizionale delle piante;
- effetti sulla biologia del terreno: la sostanza organica costituisce il substrato per lo sviluppo dei microrganismi del terreno estremamente importanti per la nutrizione dei vegetali. Il reintegro di sostanza organica, oltre che rispondere a finalità produttive, svolge un'importante funzione di salvaguardia ambientale. Infatti nel miglioramento di pedotipi compromessi, l'operazione di ripristino delle condizioni naturali non può prescindere da apporti mirati di sostanza organica.

Il pascolamento controllato sarà effettuato con l'utilizzo di ovini acquistati dalla società è gestiti da un'azienda zootecnica presente nelle aree limitrofe al futuro parco con un allevamento libero, allo stato semi-brado su terreni interessati dal progetto per la produzione di agnelli da carne.

Gli ovini utilizzeranno al pascolo la produzione di foraggio del prato che verrà coltivato all'interno delle aree di impianto. Questa superficie sarà suddivisa in 2 aree: una dedicata al pascolo delle fattrici ed una riservata alla produzione di foraggio (Fieno).

I vari appezzamenti di terreno vengono utilizzati per il pascolo a rotazione.

La presenza di animali, in termini di densità e di durata è in funzione del ciclo vegetativo delle essenze presenti e in funzione delle esigenze alimentari degli animali.

Le razze scelte per gli ovini sono locali come la Gentile di Puglia, che presentano particolari attitudini all'allevamento allo stato semibrado.

Il numero di capi per unità di superficie sarà limitato in misura tale da consentire una gestione integrata delle produzioni animali e vegetali a livello di unità di produzione e in modo da ridurre al minimo ogni forma di inquinamento, in particolare del suolo e delle acque superficiali e sotterranee.

La consistenza del patrimonio zootecnico è essenzialmente connessa alla superficie disponibile al fine di evitare:

- Problemi di sovrappascolo ed erosione;
- Consentire lo spargimento delle deiezioni animali onde escludere danni all'ambiente.

Per determinare la appropriata densità degli animali di cui sopra le unità di bestiame adulto equivalenti a 170 kg N/ha per anno di superficie agricola utilizzata per le varie categorie di animali sono determinate dalle autorità competenti degli Stati membri sulla base dell' All. VII reg. CE 1804/99 che prevede per gli ovini un carico massimo di 13,3 capi ad ettaro

La gestazione ha una durata di circa 5 mesi; l'estro avviene di solito nel mese di novembre mentre il momento del parto è compreso tra i mesi di febbraio e aprile.

Il numero di parti per anno per fattrice risulta pari a 1,5; sono molto frequenti i parti gemellari per cui si considera la nascita di 1,5 agnelli per parto.

Lo svezzamento avviene almeno dopo un periodo di circa 2 mesi dalla nascita e prima del raggiungimento della maturità sessuale: il momento ottimale per lo svezzamento coincide con il raggiungimento dell'età di 6-7 mesi per i maschi e di 8-9 mesi per le femmine. Il 20-30% delle fattrici verrà reintegrato ogni anno.

Per eliminare i problemi di consanguineità dovuti alla rimonta interna sarà necessario acquistare annualmente all'esterno i riproduttori maschi.

In aggiunta al foraggio pascolato in campo, sarà utile somministrare una quantità di 200-300 g/capo/giorno di un mangime costituito da un miscuglio di materie prime (orzo, favino, pisello proteico, lupino) la cui composizione verrà stabilita in funzione delle esigenze nutrizionali del gregge.

Gli agnelli dopo lo svezzamento (30 giorni dalla nascita) saranno separati dalle madri e posti all'ingrasso in appezzamenti di terreno opportunamente individuati sempre nelle aree di impianto dove viene coltivato il prato polifita permanente.

Utilizzando i pali delle strutture portanti i moduli fotovoltaici come supporto, verranno posizionati abbeveratoi e mangiatoie per la somministrazione del mangime concentrato ad integrazione del foraggio pascolato direttamente in campo.

La produzione consisterà nella vendita degli agnelli vivi quando avranno raggiunto un'età di circa 90-120 giorni ed un peso di circa 40-50 kg.

Le essenze da coltivare nel prato-pascolo saranno: la veccia, la sulla e il trifoglio (più essenze a rotazione).

2.e Cantierizzazione

Le aree di cantiere interne al parco sono rappresentate da porzioni di terreno a vocazione agricola aventi orografia idonea per accogliere le opere in progetto.

Tali aree saranno completamente recintate verso l'esterno al fine di garantire idonea protezione antintrusione e tali da materializzare concretamente le aree destinate alle lavorazioni. Particolari accorgimenti andranno attuati lungo l'area di cantiere su strada nelle fasi lavorative in cui è prevista la realizzazione dell'elettrodotto interrato.

Le aree di stoccaggio, deposito e manovra, gli impianti di cantiere, la segnaletica di sicurezza e quanto altro richiesto dalle specifiche norme di settore, saranno progettati e dislocati secondo le specifiche esigenze delle lavorazioni all'interno del piano di sicurezza e coordinamento.

La tipologia di posa delle strutture non prevede opere di movimento terra in quanto è prevista l'infissione mediante battitura dei montanti nel terreno di sedime. Sarà invece necessario l'approvvigionamento del materiale relativo alla realizzazione dei cassonetti stradali (misto granulometrico) proveniente da cava per la realizzazione della viabilità interna al parco mentre i volumi di movimento terra previsti per la realizzazione degli elettrodotti interrati saranno completamente compensati.

Per ciò che riguarda la sicurezza dei mezzi di trasporto e quindi la percorrenza degli stessi delle strade esistenti e delle nuove viabilità, sono state analizzate le attività relative al corretto transito, alle interferenze con linee aeree, agli attraversamenti su ponti esistenti ed ogni altro possibile rischio

legato al trasporto sia in termini di rischio proprio del mezzo che in termini di rischio urti, e quant'altro che il mezzo può provocare all'ambiente circostante.

Le interferenze rilevate e riportate nella specifica tavola grafica allegata, sono essenzialmente di natura progettuale (interferenze con il percorso dell'elettrodotto in progetto).

In particolare vengono di seguito portate in rassegna le tipologie di interferenze rilevate:

- tombini idraulici di attraversamento delle strade esistenti;
- attraversamento sotterraneo di condutture per il trasporto del gas metano.

Il percorso del cavidotto interrato in progetto interferisce con ponte esistente di attraversamento corsi d'acqua o altre strade, tombini idraulici di attraversamento delle strade esistenti, linea ferroviaria e posa in prossimità di scatolare per sopraelevazione strada statale.

Il percorso del cavidotto interrato in progetto interferisce esclusivamente con tombini di attraversamento idraulico lungo le strade esistenti, piccoli ponticelli o attraversamenti di tubazioni idriche per l'irrigazione.

Nell'area nord dell'impianto è invece presente un edificio diruto rappresentato da ruderi di muratura perimetrale priva di ogni tipo di funzione. È prevista la demolizione ed il conferimento a discarica dei resti del manufatto.

2.f Manutenzione del parco fotovoltaico

Il piano manutentivo previsto sarà generalmente utilizzato su tutte le parti di impianto. Detto piano si articola nelle seguenti parti:

- Manutenzione moduli;
- Manutenzione elettrica apparecchiature BT, MT, AT;
- Manutenzione strutture di sostegno moduli;
- Manutenzione opere civili, recinzioni e viabilità;
- Utilizzo di personale interno o di imprese appaltatrici selezionate e qualificate.

2.g Piano di dismissione

Per l'impianto in progetto è prevista una vita utile di esercizio stimata in circa 30 anni al termine della quale si procederà al completo smaltimento con conseguente ripristino delle aree interessate.

Le fasi di dismissione (7 mesi) dell'impianto sono di seguito elencate:

- Disconnessione dell'impianto dalla RTN;

- Smontaggio delle apparecchiature elettriche di campo;
- Smontaggio dei quadri elettrici, delle cabine di trasformazione e delle cabine di campo;
- Rimozione cabine di trasformazione e cabine inverter;
- Smontaggio dei moduli fotovoltaici, dei pannelli, dei sistemi di inseguitore solare;
- Smontaggio dei cavi elettrici BT ed MT interni ai campi;
- Demolizioni delle eventuali opere in cls quali platee ecc.;
- Ripristino dell'area di sedime dei generatori, della viabilità e dei percorsi dei cavidotti.

Di seguito si riporta l'elenco delle categorie di smaltimento individuate (da smaltire in idonei impianti autorizzati):

- Moduli Fotovoltaici (C.E.R. 16.02.14);
- Inverter e trasformatori (C.E.R. 16.02.14);
- Tracker (C.E.R. 17.04.05);
- Impianti elettrici (C.E.R. 17.04.01 e 17.00.00);
- Cementi (C.E.R. 17.01.01);
- Viabilità esterna piazzole di manovra (C.E.R. 17.01.07);
- Siepi e mitigazioni (C.E.R. 20.02.00).

Per la dismissione dei moduli, la Società aderirà al Cobat - Consorzio Nazionale Raccolta e Riciclo (o altro consorzio simile), per la corretta gestione del fine vita del prodotto. Tali requisiti consentiranno l'avvio a riciclo di almeno il 65% in peso dei moduli esausti gestiti e il recupero di almeno il 75%, rendicontando tutte le attività, come stabilito dal Disciplinare Tecnico del GSE.

Si evidenzia che la conformazione della struttura non prevede opere in calcestruzzo o altri materiali pertanto la rimozione delle strutture non comporta altre bonifiche o interventi di ripristino del terreno di fondazione.

3. Piano di monitoraggio ambientale: componente atmosfera

3.a Finalità del lavoro

Nella presente sezione si descriverà il monitoraggio per la componente ambientale atmosfera, affrontato secondo gli indirizzi delle Linee Guida ministeriali, rev. 1 del 2014.

Vengono illustrati tutti gli aspetti relativi alla qualità dell'aria in relazione agli apporti inquinanti connessi con l'opera in esame; si valuterà quindi se le variazioni di qualità atmosferica eventualmente registrate sono o meno imputabili alla costruzione dell'opera o al suo futuro esercizio.

3.b Analisi dei documenti di riferimento e definizione del quadro informativo esistente

I documenti analizzati per lo studio e il monitoraggio della componente atmosfera sono i seguenti:

- Piano regionale della qualità dell'aria
- Studio di impatto ambientale
- Progetto definitivo

Al fine di valutare gli impatti dovuti alla nuova realizzazione sull'ambiente interessato, per quanto riguarda la componente atmosfera si è proceduto alla raccolta dei dati meteorologici esistenti. Parimenti si è proceduto alla acquisizione, organizzazione e razionalizzazione dei dati esistenti per quanto riguarda l'inquinamento atmosferico.

Scopo dell'analisi è stato la valutazione della situazione ambientale allo stato di fatto con riferimento alla qualità dell'aria attuale in rapporto con i limiti ed i riferimenti normativi.

3.b.1 Riferimenti normativi

La presente è dedicata alla ricostruzione del corpo normativo in materia di gestione e monitoraggio della qualità dell'aria ambiente. Di seguito è riportato un breve catalogo dei principali riferimenti normativi comunitari, nazionali, regionali e locali, con allegata in calce la sintesi dei loro rispettivi contenuti.

Normativa comunitaria

Direttiva 2015/1480/CE che modifica vari allegati delle direttive 2004/107/CE e 2008/50/CE del Parlamento europeo e del Consiglio recanti le disposizioni relative ai metodi di riferimento, alla convalida dei dati e all'ubicazione dei punti di campionamento per la valutazione della qualità dell'aria ambiente.

Direttiva Parlamento europeo e Consiglio Ue 2008/50/CE: La direttiva stabilisce obiettivi di qualità dell'aria ambiente al fine di evitare, prevenire o ridurre gli effetti nocivi per la salute umana e per l'ambiente nel suo complesso. Questa stabilisce alcune linee guida per uniformare le determinazioni ambientali comunitarie e gli obiettivi di mantenimento e miglioramento della qualità dell'aria.

Direttiva 2004/107/CE: Concernente l'arsenico, il cadmio, il mercurio, il nickel e gli idrocarburi policiclici aromatici nell'aria ambiente. Obiettivi della presente direttiva sono:

- fissare un valore obiettivo per la concentrazione di arsenico, cadmio, nickel e benzo(a)pirene nell'aria ambiente per evitare, prevenire o ridurre gli effetti nocivi di arsenico, cadmio, nickel e degli idrocarburi policiclici aromatici sulla salute umana e sull'ambiente nel suo complesso;
- garantire il mantenimento della buona qualità dell'aria ambiente e il suo miglioramento, negli altri casi, con riferimento all'arsenico, al cadmio, al nickel e agli idrocarburi policiclici aromatici
- definire metodi e criteri comuni per la valutazione delle concentrazioni di arsenico, cadmio, mercurio, nickel e idrocarburi policiclici aromatici nell'aria ambiente, nonché della deposizione di arsenico, cadmio, mercurio, nickel e idrocarburi policiclici aromatici;

Direttiva Parlamento europeo e Consiglio Ue 2001/81/Ce: Limiti nazionali di emissione in atmosfera di biossido di zolfo, ossidi di azoto, componenti organici volatili, ammoniaca - Testo consolidato.

La direttiva vuole limitare l'emissione di sostanze acidificanti ed eutrofizzanti e precursori dell'ozono onde tutelare la salute umana ed ambientale dai rischi derivanti dall'acidificazione eutrofizzazione e concentrazione di ozono al suolo. Questa stabilisce dei valori critici, e definisce dei limiti di riferimento per il 2010 ed il 2020.

Normativa Nazionale

D.M. del 26 gennaio 2017, che modifica e integra il D.Lgs. 155/2010, in particolare per i metodi di riferimento delle misure di qualità dell'aria.

DECRETO LEGISLATIVO 24 DICEMBRE 2012, N. 250. Qualità dell'aria ambiente - Modifiche ed integrazioni al Dlgs 13 agosto 2010, n. 155; definendo anche il metodo di riferimento per la misurazione dei COV

DM AMBIENTE 29 NOVEMBRE 2012. Individuazione delle stazioni speciali di misurazione della qualità dell'aria – di attuazione del Dlgs 13 agosto 2010, n. 155

DECRETO LEGISLATIVO 13/08/2010 n. 155: Attuazione della direttiva 2008/50/CE relativa alla qualità dell'aria ambiente e per un'aria più pulita in Europa. Il Decreto individua l'elenco degli inquinanti per i quali è obbligatorio il monitoraggio (NO₂, NO_x, SO₂, CO, O₃, PM₁₀, PM_{2.5}, Benzene, Benzo(a)pirene, Piombo, Arsenico, Cadmio, Nichel, Mercurio, precursori dell'ozono) e stabilisce le modalità della

trasmissione e i contenuti delle informazioni, sullo stato della qualità dell'aria, da inviare al Ministero dell'Ambiente.

DECRETO LEGISLATIVO 26.06.2008, n.120 Modifiche ed integrazioni al decreto legislativo 3 agosto 2007,

n. 152, di attuazione della direttiva 2004/107/CE relativa all'arsenico, il cadmio, il mercurio, il nichel e gli idrocarburi policiclici aromatici nell'aria ambiente.

DECRETO LEGISLATIVO 3.08.2007, n. 152: Attuazione della direttiva 2004/107/Ce concernente l'arsenico, il cadmio, il mercurio, il nichel e gli idrocarburi policiclici aromatici nell'aria ambiente.

DECRETO LEGISLATIVO 3.04.2006, n. 152: Testo unico ambientale: Norme in materia di tutela dell'aria e di riduzione delle emissioni in atmosfera. La legge nella sua parte quinta e suoi relativi allegati definisce prescrizioni e limiti delle emissioni, in relazione ad inquinanti specifici ed effluenti di alcune tipologie di impianto. Negli allegati vengono definiti i limiti per le classi di sostanze inquinanti in relazione al rischio mutageno cancerogeno e tossico di sostanze organiche inorganiche polveri gas e liquidi.

Decreto direttoriale MinAmbiente 1° luglio 2005, n. 854: Linee guida per il monitoraggio e la comunicazione delle emissioni di gas a effetto serra - Attuazione decisione 2004/156/Ce

DECRETO LEGISLATIVO 21.05. 2004, n. 171: Attuazione della direttiva 2001/81/Ce relativa ai limiti nazionali di emissione di alcuni inquinanti atmosferici (biossido di zolfo, ossidi di azoto, componenti organici volatili, ammoniaca).

La legge individua i limiti nazionali di emissione delle sopra menzionate specie inquinanti, e rappresenta il quadro di riferimento nazionale degli obiettivi da conseguire entro il 2010. In essa frattanto non sono indicati i limiti delle singole emissioni, ma gli indirizzi per il perseguimento di politiche ambientali sulla qualità dell'aria ambiente a grande scala.

Normativa Regionale Puglia

L. R. 14 giugno 2007, n. 17 - Disposizioni in campo ambientale, anche in relazione al decentramento delle funzioni amministrative in materia ambientale.

L.R. 19 dicembre 2008, n. 44 - Norme a tutela della salute, dell'ambiente e del territorio: limiti alle emissioni in atmosfera di policlorodibenzodiossina e policlorodibenzofurani.

L.R. 30 marzo 2009, n. 8 - Modifica alla legge regionale 19 dicembre 2008, n. 44 (Norme a tutela della salute, dell'ambiente e del territorio: limiti alle emissioni in atmosfera di policlorodibenzodiossina e policlorodibenzofurani).

L.R. 16 luglio 2018, n.32 - Disciplina in materia di emissioni odorigene.

AMB_5	Piano di Monitoraggio Ambientale	37 di 140
-------	----------------------------------	-----------

3.b.2 Il Piano Regionale della Qualità dell'Aria e caratteristiche climatiche

La Regione Puglia, nell'ambito del Piano Regionale della Qualità dell'aria, adottato con Regolamento Regionale n. 6/2008, aveva definito la zonizzazione del proprio territorio ai sensi della previgente normativa sulla base delle informazioni e dei dati a disposizione a partire dall'anno 2005 in merito ai livelli di concentrazione degli inquinanti, con particolare riferimento a PM10 e NO2, distinguendo i comuni del territorio regionale in funzione della tipologia di emissioni presenti e delle conseguenti misure/interventi di mantenimento/risanamento da applicare.

Sulla base dei dati a disposizione è stata effettuata la zonizzazione del territorio regionale e sono state individuate "misure di mantenimento" per le zone che non mostrano particolari criticità (Zona D) e "misure di risanamento" per quelle che, invece, presentano situazioni di inquinamento dovuto al traffico veicolare (Zona A), alla presenza di impianti industriali soggetti alla normativa IPPC (Zona B) o ad entrambi (Zona C). Le "misure di risanamento" prevedono interventi mirati sulla mobilità da applicare nelle Zone A e C, interventi per il comparto industriale nelle Zone B ed interventi per la conoscenza e per l'educazione ambientale nelle zone A e C.

Il territorio regionale è stato suddiviso nelle seguenti quattro zone:

- ZONA A: comprendente i comuni con superamenti misurati o stimati dei VL a causa di emissioni da traffico autoveicolare. In questi comuni si applicano le misure di risanamento rivolte al comparto mobilità di cui al par. 6.1.1 del Piano.
- ZONA B: comprendente i comuni sul cui territorio ricadono impianti industriali soggetti alla normativa IPPC. In questi comuni si applicano le misure di risanamento rivolte al comparto industriale di cui al par. 6.1.2 del Piano.
- ZONA C: comprendente i comuni con superamenti misurati o stimati dei VL a causa di emissioni da traffico autoveicolare e sul cui territorio al contempo ricadono impianti industriali soggetti alla normativa IPPC. In questi comuni si applicano sia le misure di risanamento rivolte al comparto mobilità di cui al par. 6.1.1 che le misure per il comparto industriale di cui al par. 6.1.2 del Piano.
- ZONA D: comprende tutti i comuni non rientranti nelle precedenti zone. In questi comuni si applicano Piani di Mantenimento dei livelli di qualità dell'aria, secondo quanto disposto dal par. 6.4 del Piano.

Al fine di realizzare la zonizzazione si è proceduto in due fasi distinte. Nella prima fase, utilizzando i dati di qualità dell'aria misurati, degli indicatori di tipo statistico e l'inventario regionale delle emissioni, si sono individuati i comuni con superamenti (misurati o stimati) del VL imputabili alle

emissioni da traffico. Successivamente sono stati individuati i comuni nel cui territorio ricadono gli impianti soggetti alla normativa IPPC e che quindi risentono delle maggiori emissioni industriali.

Dalle elaborazioni condotte sui dati statistici e demografici a disposizione secondo il processo descritto e che viene riportato per intero nell'ALLEGATO IV, il Comune individuato quale riferimento è risultato essere Manfredonia (FG).

A questo esito si giunge sia nel caso dell'NO₂ che del PM₁₀, per cui è stata effettuata una zonizzazione unica, valida per entrambi gli inquinanti.

I comuni cui è stato associato lo stesso livello di inquinamento di Manfredonia e di conseguenza il superamento del VL, sono: Altamura, Andria, Bari, Barletta, Bisceglie, Brindisi, Bitonto, Cerignola, Corato, Fasano, Foggia, Lecce, Manfredonia, Martina Franca, Molfetta, Monopoli, San Severo, Taranto, Trani.

Per avallare la metodologia seguita per la definizione delle aree maggiormente soggette a pressioni da traffico autoveicolare, è risultata utile l'analisi dei dati contenuti nell'inventario regionale delle emissioni.

In particolare si è scelto di analizzare i dati relativi al Macrosettore 7 "Trasporto su strada", con riferimento alle emissioni di NO₂, cioè uno dei due inquinanti per i quali si hanno superamenti dei limiti di legge. Si sono analizzate sia le emissioni da strade urbane sia quelle complessive (strade urbane più strade extraurbane).

Le due figure che seguono riportano le emissioni stimate di NO₂ dal Macrosettore 7, da traffico "urbano e extraurbano" e "urbano". I comuni sono stati suddivisi in 4 classi, in funzione delle tonnellate/anno di NO₂ emesse.



Figura 2 - Inventario regionale delle emissioni - macrosettore 7: emissioni totali di no2 (t/anno)



Figura 3 - Inventario regionale delle emissioni - macrosettore 7: emissioni urbane di no2 (t/anno)

I comuni risultano così suddivisi nelle quattro fasce di emissione:

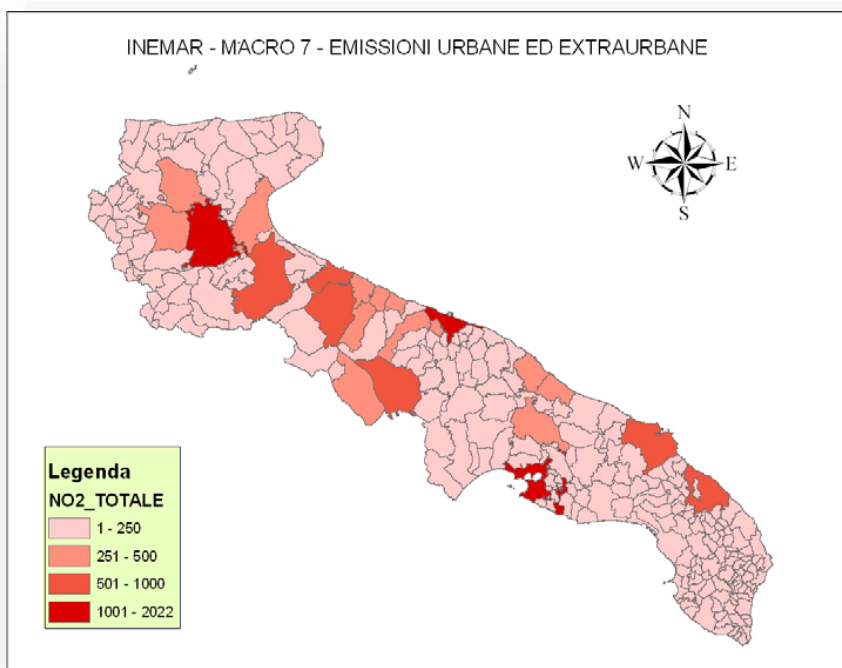
- 3 comuni hanno emissioni >1000 t/anno, ovvero: Bari, Foggia, Taranto;

- 6 comuni hanno emissioni tra 501 e 1000 t/anno, ovvero: Altamura, Andria, Barletta, Brindisi, Cerignola, Lecce;
- 13 comuni hanno emissioni comprese tra 251 e 500 t/anno, ovvero: Bisceglie, Bitonto, Corato, Fasano, Gravina, Lucera, Manfredonia, Martina Franca, Modugno, Molfetta, Monopoli, San Severo, Trani;
- i restanti 236 comuni hanno emissioni < 250 t/anno.

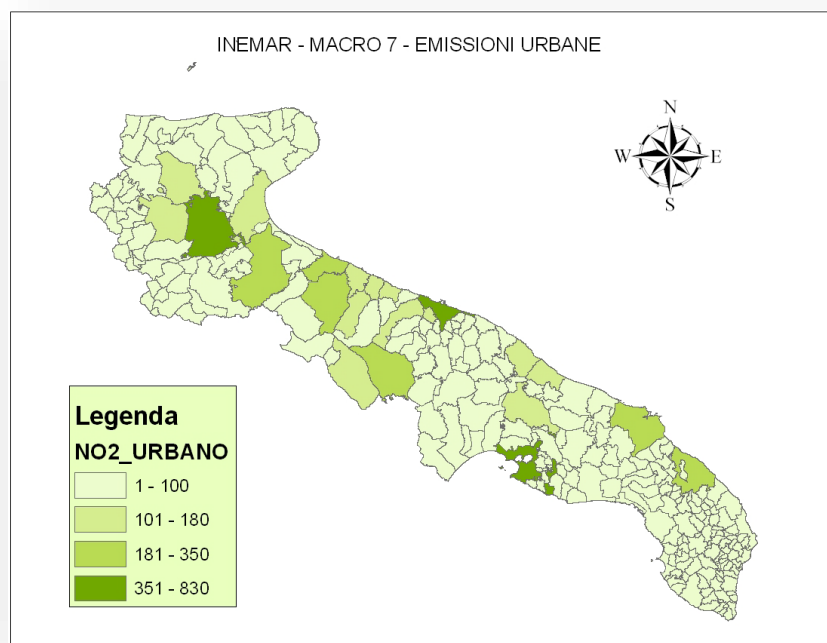
Nel caso delle emissioni da traffico urbano, i comuni delle province di Bari e Foggia risultano così suddivisi nelle quattro fasce di emissione:

- 3 comuni hanno emissioni > 351 t/anno: Bari, Foggia, Taranto;
- 6 Comuni hanno emissioni comprese tra 180e 350 t/anno, ovvero: Altamura, Andria, Barletta, Brindisi, Cerignola, Lecce;
- 13 comuni hanno emissioni comprese tra 100 e 180 t/anno, ovvero: Bisceglie, Bitonto, Corato, Fasano, Gravina, Lucera, Manfredonia, Martina Franca, Modugno, Molfetta, Monopoli, San Severo, Trani;
- I restanti 236 comuni hanno emissioni < 100 t/anno.

L'individuazione dei comuni che verosimilmente risentono delle emissioni inquinanti da insediamenti produttivi è stata effettuata invece attraverso un diverso approccio, ovvero censendo gli impianti che rientrano nel campo di applicazione della normativa nazionale in materia di I.P.P.C.

Allo stato attuale, in Puglia sono stati censiti 112 complessi IPPC di cui 12, già esistenti, di competenza Statale [impianti di cui all'Allegato V, ai sensi dell'articolo 2, comma 1, lettera i del D. Lgs. 59/05]. I rimanenti 100, di cui 7 sono rappresentati da nuove installazioni, sono di competenza Regionale. Per 20 altre attività sono in corso verifiche per stabilire l'esclusione o meno dal campo di applicazione della normativa in parola. I comuni che ospitano complessi IPPC sono in totale 53.

Tra questi comuni sono stati selezionati quelli sul cui territorio ricadono gli impianti responsabili delle maggiori emissioni in atmosfera degli inquinanti normati dal D. M. 60/02 e per i quali il PRQA si pone obiettivi di riduzione. Quindi i comuni in oggetto sono: Bari, Barletta, Brindisi, Candela, Castellana Grotte, Cerignola, Corato, Cutrofiano, Diso, Faggiano, Fasano, Foggia, Galatina, Gioia del Colle, Lecce, Lucera, Manfredonia, Modugno, Monopoli, Montemesola, Monte S. Angelo, Palagiano, Ostuni, San Severo, Soleto, Statte, Taranto, Terlizzi.

La limitatezza del monitoraggio di ozono sul territorio regionale non permette una conoscenza soddisfacente del fenomeno. Per questa ragione, per questo inquinante si è scelto di effettuare la zonizzazione del territorio attraverso delle simulazioni modellistiche i cui risultati sono mostrati nella figura che segue. Quella che si evince è una criticità maggiore sulle fasce costiere e nella regione

settentrionale della Puglia, maggiormente ricca di vegetazione. Questo dato è confermato dall'analisi delle concentrazioni medie annue, ottenute anch'esse attraverso gli strumenti modellistici e di seguito rappresentate.



Figura 4 - Zonizzazione del territorio regionale per l'ozono

Il dato di maggior interesse, oltre ai valori assoluti misurati, è l'estrema uniformità degli stessi, a dimostrazione del fatto che il fenomeno dell'inquinamento da ozono è ubiquitario e non solo legato a fenomeni di emissione locale, come avviene per altri inquinanti.

Il comune di Gravina è stato inserito in Zona A, ovvero tra i "Comuni caratterizzati principalmente da emissioni in atmosfera da traffico autoveicolare. Si tratta di comuni con elevata popolazione, principalmente collocati nella parte settentrionale della provincia di Bari".

ZONA	DENOMINAZIONE DELLA ZONA	COMUNI RICADENTI	POPOLAZIONE DELLA ZONA	SUPERFICIE DELLA ZONA (Kmq)	CARATTERISTICHE DELLA ZONA
A	TRAFFICO	Altamura, Andria, Bisceglie, Bitonto, Gravina, Martina Franca, Molfetta, Trani	465395	1905,8	Comuni caratterizzati principalmente da emissioni in atmosfera da traffico autoveicolare. Si tratta di comuni con elevata popolazione, principalmente collocati nella parte settentrionale della provincia di Bari.
B	ATTIVITA' PRODUTTIVE	Candela, Castellana Grotte, Cutrofiano, Diso, Faggiano, Galatina, Gioia del Colle, Montemesola, Monte S. Angelo, Ostuni, Palagianò, Soleto, Statte, Terlizzi	204369	1197,9	Comuni distribuiti sull'intero territorio regionale, e dalle caratteristiche demografiche differenti, nei quali le emissioni inquinanti derivano principalmente dagli insediamenti produttivi presenti sul territorio, mentre le emissioni da traffico autoveicolare non sono rilevanti.
C	TRAFFICO E ATTIVITA' PRODUTTIVE	Bari, Barletta, Brindisi, Cerignola, Corato, Fasano, Foggia, Lecce, Lucera, Manfredonia, Modugno, Monopoli, San Severo, Taranto	1297490	3740,0	Comuni nei quali oltre a emissioni da traffico autoveicolare, si rileva la presenza di insediamenti produttivi rilevanti. In questa zona ricadono le maggiori aree industriali della regione (Brindisi, Taranto) e gli altri comuni caratterizzati da siti produttivi impattanti.
D	MANTENIMENTO	Tutti i rimanenti 222 comuni della regione	2016233	12511,4	Comuni nei quali non si rilevano valori di qualità dell'aria critici, né la presenza di insediamenti industriali di rilievo.

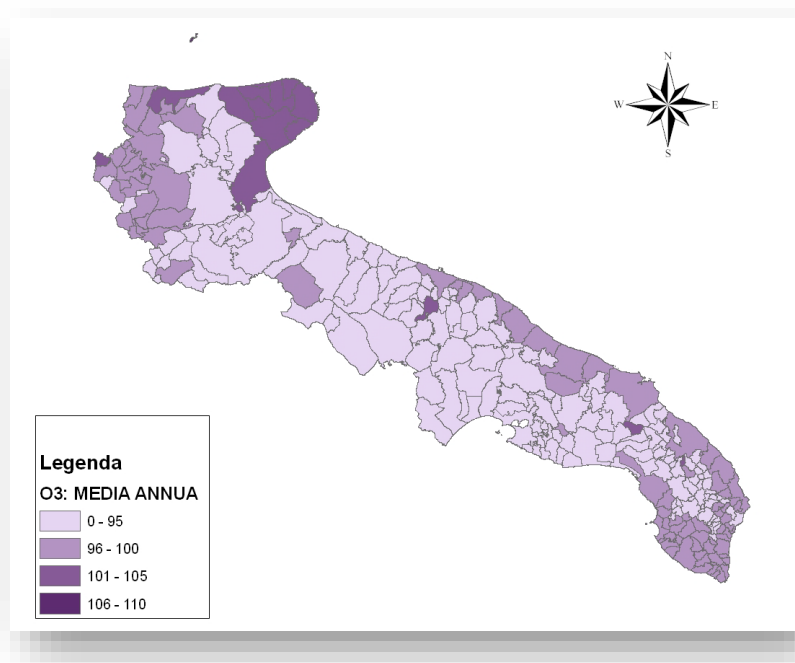
L'area d'interesse è caratterizzata da un clima tipicamente mediterraneo, con inverno mite e poco piovoso alternato ad una stagione estiva calda e secca. Tuttavia ciò che maggiormente colpisce è la

grande variabilità esistente fra un luogo e l'altro; mentre nel Subappennino e sul Gargano si registrano i massimi della piovosità regionale, nella Piana si toccano i minimi assoluti di tutta la Penisola.

All'influenza della cintura orografica (Tavoliere è chiuso anche dal Monte Gargano a N e dall'Altopiano delle Murge a SE) si deve sommare il differente effetto equilibratore esercitato dal Mar Adriatico, più accentuato all'interno del Golfo di Manfredonia, minore sui fianchi N e S per la presenza di terre alte. La stessa blanda morfologia della piana sembra costituire uno dei fattori climatici principali: infatti, sulle terrazze più alte si avvertono gli effetti dell'esposizione ai venti del N in inverno, anche se in questi stessi luoghi si registrano i massimi di temperatura in estate.

Altri condizionamenti vengono dalla prevalente esposizione a SE dei versanti, dalla presenza di correnti marine provenienti sottocosta dall'Adriatico settentrionale, dalla scarsa copertura arborea. Al momento appare utile sottolineare che nella Regione vi sono 35 stazioni termopluviometriche appartenenti al Servizio Idrografico del Genio Ovile. Esse sono: Torre Fantine, Poggio Imperiale, Vico Garganico, Vieste, Lesina, Biccari, Bosco Umbra, Bovino, Rignano Garganico, Cantoniera Civitate, Castelnuovo Monterotaro, Castelluccio dei Sauri', Castelnuovo della Daunia, Cerignola, Foggia, Lucera, Mass. Padula, Manfredonia, Mass. S. Francesco, Torre Alemanna, Monteleone di Puglia, Monte S. Angelo, Orsara di Puglia, Pietra Montecorvino, Rocchetto S. Antonio, Scalo di Rocchetta S. Antonio, Roseto Valfortore, S. Marco in Lamis, Sannicandro Garganico, S. Severo, S. Agata di Puglia, Serracapriola, Torremaggiore, S. Giovanni Rotondo, Troia, Volturare Appula.

I dati di altre stazioni, quali ad esempio quelli dell'Aeronautica Militare, quelli del Ministero delle Finanze (9 stazioni nelle Saline di Margherita di Savoia), quelli del Consorzio di Bonifica della Capitanata (distretto storico-geografico dell'Italia meridionale) ed altri ancora, sono di meno agevole consultazione e comunque raccolti con strumenti e metodi differenti da quelli del Servizio Idrografico. In definitiva pur essendo presenti alcune lacune nella lettura e nella registrazione degli strumenti (soprattutto negli anni relativi alla II guerra mondiale) e pur lamentando una certa rarefazione delle stazioni nel basso Tavoliere, si può ritenere che la quantità di dati disponibile sia nel complesso sufficiente a tracciare un quadro completo delle caratteristiche climatiche della provincia.

La temperatura media annua è compresa fra 15 e 17 °C; in particolare, nel mese di gennaio, che generalmente è il più freddo, la temperatura oscilla intorno ai 6 °C; i valori più bassi si registrano sul Gargano con 2 °C, quelli più alti nelle zone costiere con 8 °C. Nel mese di luglio non si notano sensibili variazioni dei vari medi della temperatura che si mantiene intorno ai 25 °C. Foggia con medie estive di 26 °C e punte frequenti intorno ai 40 °C è certamente una delle città più calde della penisola italiana.

I giorni cosiddetti "tropicali", quelli in altre parole con temperature superiori ai 30 °C, sono mediamente 30 per anno lungo la costa e nelle aree interne. I giorni di "gelo", con temperature al di

sotto di 0 °C sono in media 15-16 per anno nel Subappennino, meno nelle altre aree. La temperatura massima assoluta si è registrata a San Severo con 46,6 °C il 30 luglio 1945; la minima assoluta appartiene alla cittadina di Monteleone di Puglia con -12,5 °C il 24 gennaio 1942.

Annualmente l'area riceve in media poco più di 600 mm di pioggia; la maggiore piovosità si osserva sul Gargano con 1100-1200 mm, la minore sul Tavoliere, dove si scende al di sotto di 400 mm. La stagione estiva è caratterizzata da una generale secchezza su tutto il territorio; infatti, a parte il Gargano e l'area subappenninica, dove si hanno precipitazioni complessive di poco superiori ai 100 mm, altrove i valori sono inferiori a 50 mm; in molti anni i mesi estivi sono stati anzi del tutto avari di piogge. Succede, tuttavia, che non siano infrequenti i brevi ed intensi rovesci estivi con punte di 30-50 mm in pochi minuti. I giorni piovosi sono naturalmente scarsi; il loro numero è compreso in media fra 60 ed 80 a seconda della distribuzione dei punti d'osservazione. La stazione con la più alta concentrazione media di piogge è Bosco Umbra sul Gargano con 1217 mm/anno; quella a minore è Zapponeta con soli 380 mm/anno (uno dei minimi assoluti per l'intera Penisola). I massimi ricadono più di frequente nel tardo autunno ed all'inizio della primavera. Le piogge estive, assai rare, sono in ogni caso brevi e di notevole intensità.

Appare evidente che le medie vanno differenziate per aree (quelle montane separate dalla pianura) se non si vogliono ottenere valori che in realtà non esprimono nulla. In pratica alle quote maggiori le piogge non sono mai inferiori agli 800 mm, mentre in pianura si registrano 465 mm a Foggia, 478 mm a Cerignola e così via.

Per ciò che riguarda la direzione e l'intensità dei venti si può dire ben poco. Si tratta di dati raccolti solo dagli aeroporti e di rado pubblicati. I venti dominanti sono quelli lungo l'asse Nord-Sud e direzioni vicine. In estate prevale lo scirocco caldo-umido, in inverno la tramontana fredda ed asciutta. La velocità dei venti è in prevalenza moderata soprattutto da Nord grazie alla protezione offerta dall'Appennino e dal Gargano.

Va ricordato che negli anni '50 l'Istituto Agronomico Sperimentale di Bari, allo scopo di stabilire le ore più indicate per l'irrigazione, effettuò una intensa, ma purtroppo assai breve, campagna di misurazioni delle caratteristiche dei venti del Tavoliere. Si è potuto constatare che i valori medi della velocità sono piuttosto bassi, essendo compresi fra 8 e 12 km/ora; in particolare i minimi sono tipici delle ore immediatamente successive alla mezzanotte, mentre i massimi si registrano nel primo pomeriggio, sicché durante queste ore non si dovrebbe mai irrigare, in quanto all'intensa calura si aggiunge un'elevata ventilazione e di conseguenza l'evapotraspirazione reale tocca i suoi massimi.

3.b.3 Sintesi degli impatti sull'atmosfera

In fase di costruzione le possibili forme di inquinamento e disturbo ambientale sulla componente atmosfera sono riconducibili a:

- Emissione temporanea di gas di scarico in atmosfera da parte dei veicoli coinvolti nella costruzione del progetto (aumento del traffico veicolare);
- Emissione temporanea di polveri dovuta al movimento mezzi durante la realizzazione dell'opera (preparazione dell'area di cantiere (scotico superficiale), posa della linea elettrica fuori terra etc.);
- Lavori di scotico per la preparazione dell'area di cantiere e la costruzione del progetto, con conseguente emissione di particolato (PM10, PM2.5) in atmosfera, prodotto principalmente da risospensione di polveri da transito di veicoli su strade non asfaltate.

Durante la fase di esercizio non sono attesi potenziali impatti negativi sulla qualità dell'aria, vista l'assenza di emissioni di inquinanti in atmosfera. Le uniche emissioni attese, discontinue e trascurabili, sono ascrivibili ai veicoli che saranno impiegati durante le attività di manutenzione dell'impianto fotovoltaico. Pertanto dato il numero limitato dei mezzi contemporaneamente coinvolti, l'impatto è da ritenersi non significativo.

Per quanto riguarda i benefici attesi, l'esercizio del Progetto determina un impatto positivo sulla componente aria (nell'area vasta), consentendo un notevole risparmio di emissioni, sia di gas ad effetto serra che di macro inquinanti, rispetto alla produzione di energia mediante combustibili fossili tradizionali.

Per la fase di dismissione si prevedono impatti sulla qualità dell'aria simili a quelli attesi durante la fase di costruzione, principalmente collegati all'utilizzo di mezzi/macchinari a motore e generazione di polveri da movimenti mezzi. In particolare si prevedono le seguenti emissioni:

- Emissione temporanea di gas di scarico (PM, CO, SO2 e NOx) in atmosfera da parte dei mezzi e veicoli coinvolti nella rimozione, smantellamento e successivo trasporto delle strutture di progetto e ripristino del terreno.
- Emissione temporanea di particolato atmosferico (PM10, PM2.5), prodotto principalmente da movimentazione terre e risospensione di polveri da superfici/cumuli e da transito di veicoli su strade non asfaltate.

Nella fase di post-dismissione non sono previste alterazioni degli indicatori esaminati e quindi della componente in quanto in fase di esercizio, l'impianto non influisce in alcun modo sul comparto atmosferico e sulle variabili microclimatiche dell'ambiente circostante (di contro, contribuisce ad una sensibile riduzione dei gas climalteranti).

3.c Scelta degli indicatori ambientali

I parametri scelti per il monitoraggio sono selezionati (in base ai possibili impatti individuati) tra quelli indicati nella tabella seguente, mutuati dalle indicazioni delle Linee Guida ministeriali per il monitoraggio ambientale e dal D.Lgs. 155/2010.

PARAMETRO	NORMATIVA DI RIFERIMENTO	LIMITI DI LEGGE
CO	D.Lgs. del 13 Agosto 2010, n. 155	valore limite sulle 8 ore: 10 mg/m ³ come massimogiornaliero della media mobile 8 ore
PM10 e PM2,5	D.Lgs. del 13 Agosto 2010, n. 155	Il valore limite come concentrazione media giornaliera è pari a 50 µg/m ³ da non superare più di 35 volte l'anno
		il valore limite come valore di concentrazione media annua è pari a 40 µg/m ³
		valore limite di PM 2,5 come concentrazione media annua pari a 25 µg/m ³ da raggiungere entro il 1° gennaio 2015
Polveri totali sospese	D.M. 25-11-1994	Tale inquinante non presenta più alcun valore limite di riferimento orario né giornaliero. Per una prima valutazione di può assumere come livello di attenzione: 150 µg/m ³ come media giornaliera (rif. DM 25-11-1994, limite abrogato)
SO2	D.Lgs. del 13 Agosto 2010, n. 155	Valore limite orario 350 µg/m ³ (media oraria da non superare più di 24 volte per anno) per un periodo di mediazione orario
		Valore limite giornaliero: 125 µg/m ³ (Da non superare più di 3 volte per anno) per un periodo di mediazione giornaliero
NOx	D.Lgs. del 13 Agosto 2010, n. 155	Valore limite per la protezione della vegetazione: 30 µg/m ³ media annua
NO2	D.Lgs. del 13 Agosto 2010, n. 155	Valore limite orario: 200 µg/m ³ NOx da non superare più di 18 volte per anno civile (media oraria)
		Valore limite annuale: 40 µg/m ³ (media annua)

Tabella 1 - Parametri da monitorare e rispettivi limiti di legge

Parametri da valutare	Norma tecnica di riferimento	Metodo di Riferimento	Principio del Metodo
CO	UNI EN 14626:2012	spettroscopia a raggi infrarossi non dispersiva	assorbimento IR in accordo alla legge di Lambert-Beer
PM10 e PM2,5	UNI EN 12341:2014 EN 16450:2017	gravimetria, assorbimento radiazione β	Pesa di membrane filtranti, attenuazione di raggi β emessi da sorgente radioattiva
Polveri totali sospese	UNI EN 12341:2014	gravimetria, assorbimento radiazione β	Pesa di membrane filtranti, attenuazione di raggi β emessi da sorgente radioattiva
SO2	UNI EN 14212:2012	misurazione mediante fluorescenza ultravioletta	Misurazione della fluorescenza emessa dall' SO2 in presenza di radiazione eccitante
NOx NO2	UNI EN 14211:2012	chemiluminescenza	Registrazione della radiazione emessa da NO2 eccitato prodotto dalla reazione di NO con flusso
AMB_5	Piano di Monitoraggio Ambientale		46 di 140

Parametri da valutare	Norma tecnica di riferimento	Metodo di Riferimento	Principio del Metodo
			di ozono di analisi

Tabella 2 - metodi di analisi da utilizzarsi per il monitoraggio dei principali parametri indicati

Ad integrazione delle determinazioni sopra riportate si dovranno registrare anche dati meteorologici relativi a temperatura, umidità relativa, regime anemometrico, pressione atmosferica, radiazione solare e precipitazioni, dati la cui determinazione è invalsa negli apparati di acquisizione delle più diffuse centraline meteorologiche. La determinazione di questi ultimi ha la funzione di definire le condizioni meteo diffuse che condizionano la diffusione e il trasporto dei contaminanti.

3.d Descrizione delle metodologie di campionamento ed analisi

Per le metodologie di campionamento ed analisi in situ e in laboratorio si dovranno mutuare le metodiche di riferimento riconducibili a consolidati criteri di indagine proposti da autorevoli enti di uniformazione e standardizzazione nazionali ed internazionali (Europei UNI-EN ed extraeuropei ISO) e/o istituti di ricerca (Environmental protection Agency of United States of America), ISS (Istituto Superiore di Sanità), UNICHIM (ente di normazione tecnica operante nel settore chimico federato all'UNI - ente nazionale di UNificazione), ASTM (American Standard Test Method), DIN (Deutsches Institut für Normung) etc. Le metodiche di riferimento sono inoltre indicate all'allegato VI del D.Lgs 155/2010.

Attività preliminari

Prima di procedere con l'uscita sul campo è necessario:

- richiedere alla Direzione Lavori l'aggiornamento della programmazione di cantiere;
- stabilire il programma delle attività di monitoraggio.

Sopralluogo in campo

Sarà necessario effettuare un sopralluogo finalizzato a verificare le seguenti condizioni:

- assenza di situazioni locali che possano disturbare le misure;
- accessibilità al punto di misura per tutta la durata prevista del monitoraggio ambientale;
- consenso della proprietà ad accedere al punto di monitoraggio, ove necessario;
- disponibilità e facilità di accesso agli spazi esterni delle proprietà private da parte dei tecnici incaricati delle misure;
- disponibilità del sito di misura per tutte le fasi in cui è previsto il monitoraggio;
- possibilità, ove necessario, di allacciamento alla rete elettrica;
- possibilità di installare pali per il monitoraggio dei parametri meteorologici.

Nel caso in cui un punto di monitoraggio previsto dal PMA non soddisfi in modo sostanziale una delle caratteristiche sopra citate, sarà scelta una postazione alternativa, ma pur sempre rappresentativa delle caratteristiche qualitative dell'area di studio, rispettando i criteri sopra indicati.

Nel corso del sopralluogo è molto importante verificare e riportare correttamente sulla scheda tutti i dettagli relativi alla localizzazione geografica, con particolare attenzione all'accessibilità al punto di campionamento/misura, in modo che il personale addetto all'analisi, in futuro, possa disporre di tutte le informazioni per accedere al punto di monitoraggio prescelto.

Acquisizione del permesso

Durante il sopralluogo, qualora per accedere all'area di interesse si renda necessario attraversare proprietà private, si dovrà procedere all'acquisizione di un permesso scritto in cui si dovranno riportare le seguenti informazioni:

- modalità di accesso alla sezione di misura;
- tipo di attività che sarà svolta dal personale tecnico incaricato;
- codice del punto di monitoraggio;
- modalità di rimborso di eventuali danni arrecati alla proprietà.

Si darà quindi inizio quindi all'installazione della strumentazione di misura, effettuando le relative tarature del caso e verificandone il corretto funzionamento.

L'attività di misura in campo consiste preliminarmente nella verifica delle corrette condizioni per il rilievo rispetto alle lavorazioni in corso; tale attività risulta fondamentale in particolare nella fase di CO in quanto l'operatore, oltre al controllo delle buone condizioni tecniche per l'esecuzione del rilievo, dovrà verificare che le lavorazioni in corso siano esattamente quelle per le quali è stato previsto il controllo a seguito dell'analisi del programma di cantiere.

Pertanto si possono presentare due casi:

- *il rilievo non può avere luogo*: qualora ciò accada dovrà esserne data tempestiva comunicazione al coordinatore del monitoraggio. Nel caso in cui si siano verificate alterazioni significative delle condizioni iniziali in prossimità del punto di monitoraggio si potrà valutare l'opportunità di procedere alla rilocalizzazione del punto di monitoraggio (cosa che comporterà la definizione di un nuovo sito e la soppressione del precedente, con un aggiornamento dei punti di misura, un nuovo sopralluogo e una eventuale nuova richiesta di permesso di accesso alle proprietà private). Nel caso in cui al momento dell'uscita in campo non siano in corso le attività di costruzione previste dal programma lavori, una volta sentito il personale di cantiere, si potrà decidere di effettuare comunque il campionamento oppure concordare una nuova data in relazione agli obiettivi di monitoraggio fissati;

- *il rilievo può avere luogo*: qualora venga svolta l'attività di misura, si dovrà compilare la scheda di campo nelle sezioni dedicate a:
 - descrizione delle attività di costruzione in corso (nonché un accenno alle lavorazioni svolte nei giorni precedenti il campionamento);
 - indicazione del punto di campionamento rispetto alla potenziale interferenza;
 - indicazione delle condizioni meteorologiche in cui si è svolto il campionamento;
 - indicazione della strumentazione utilizzata e della centralina meteorologica di riferimento;
 - indicazione dei parametri in campo acquisiti;
 - indicazione dei codici dei filtri/campionatori messi in campo per ogni tipologia di indagine.

Per la campagna di monitoraggio si farà ricorso ad un laboratorio mobile per il monitoraggio della qualità dell'aria. Le tecniche e le apparecchiature impiegate rispondono tutte alle specifiche previste dalla vigente normativa in materia di monitoraggi della qualità dell'aria e vengono descritte nei paragrafi seguenti.

Attività successive all'uscita in campo

Una volta eseguita la campagna di monitoraggio sarà necessario:

- portare in laboratorio i campioni acquisiti, ove necessario;
- dare comunicazione dell'avvenuto campionamento;
- trasferire sulla scheda di misura informatizzata quanto registrato in campo;
- compilare la parte delle schede di misura relativa alla sezione dedicata alle analisi di laboratorio non appena queste saranno disponibili;
- inviare tutti i dati acquisiti e non ancora trasmessi;
- procedere con la valutazione di eventuali situazioni anomale.

La scheda si compone di una sezione generale dedicata all'inquadramento della postazione di misura per ogni tipologia di rilievo. Si compileranno i campi in funzione del tipo di rilievo:

- dati polveri: sia per PTS che per PM10 che per PM2,5 saranno riportati i dati giornalieri con indicazione del codice del campione, i valori massimi, medi e minimi registrati; saranno inoltre elaborati grafici che illustrano il trend temporale del parametro;
- dati inquinanti gassosi: saranno riportati i valori medi giornalieri ed il valore medio, minimo e massimo dell'intera campagna di misura; saranno inoltre elaborati grafici che illustrano il trend temporale del parametro;

- dati meteorologici: saranno riportati i valori medi giornalieri ed il valore medio, minimo e massimo dell'intera campagna di misura; saranno inoltre elaborati grafici che illustrano il trend temporale della quantità di pioggia, della velocità e della direzione del vento, della temperatura, dell'umidità.

3.e Definizione delle caratteristiche della strumentazione

Le caratteristiche delle apparecchiature da utilizzare sono indicate nella loro più ampia generalità nelle norme tecniche già riportate nei precedenti paragrafi; a tal proposito nel presente monitoraggio le operazioni di campionamento ed analisi, dovranno essere effettuate secondo le metodologie indicate nella tabella del paragrafo precedente ed eseguite da laboratori attrezzati e certificati, accreditati per il tipo di prova richiesta dalle presenti finalità. L'accreditamento del laboratorio di prova, dovrà essere stato rilasciato da "ACCREDIA" (Ente italiano di Accreditamento); questo costituirà la *conditio sine qua non* per la rispondenza degli apparati di misurazione alle specifiche metodologiche indicate, a prescindere dalle caratteristiche di targa e di marchio delle diverse apparecchiature. Gli strumenti per il monitoraggio della qualità dell'aria, devono inoltre essere corredati della "Certificazione di Equivalenza" al metodo di riferimento in base al documento "Guidances for the demonstration of equivalence of ambient air monitoring methods", pubblicate dalla Commissione Europea. In ottemperanza al D.Lgs. 155/2010, Allegato I, è richiesto che il gestore delle misure adotti un sistema di qualità quantomeno conforme alla norma ISO 9001 nella sua versione più aggiornata, per i seguenti punti della norma ISO/IEC 17025:2005:

- qualificazione e formazione del personale, da applicare agli operatori cui sono affidate le attività di controllo della qualità;
- condizioni ambientali;
- apparecchiature utilizzate;
- riferibilità dei risultati;
- valutazione dell'incertezza di misura;
- tenuta sotto controllo dei dati.

Di seguito si riporta una breve descrizione della strumentazione utilizzata per effettuare i rilevamenti dei diversi inquinanti monitorati. In particolare si descrivono i seguenti strumenti:

- Campionatore gravimetrico per Polveri Totali Sospese (PTS);
- Campionatore gravimetrico per Polveri PM10, PM2,5 e per il rilievo degli IPA;
- Analizzatore automatico per la misura delle polveri (PM10 e PTS);
- Analizzatore di Ossidi di Azoto;

- Analizzatore di Biossido di Zolfo;
- Analizzatore di Monossido di Carbonio;
- Analizzatore di Ozono;
- Stazione meteorologica.

Campionatore gravimetrico per PTS

Il sistema è costituito da apposito gruppo in grado di gestire fino a 16 campioni e da una pompa aspirante ad esso collegato elettricamente e pneumaticamente, dotata di sistema per la gestione dei campioni (scelta del tempo di campionamento e della elettrovalvola attraverso cui campionare) e di regolatore di portata e contatore volumetrico.

La misura viene effettuata pesando il filtro (previo condizionamento), prima e dopo l'esecuzione del prelievo e per differenza si ottiene il valore delle polveri trattenute attraverso la seguente formula:

$$PM=(W_f-W_i)*10^6/V_{std}$$

dove:

- (W_f-W_i) è la differenza tra la massa finale ed iniziale del filtro in g;
- 10^6 è il fattore di conversione per passare da g a μg
- V_{std} è il volume totale d'aria campionata in unità di volume standard, std m³.

Per la determinazione delle polveri totali (PTS), V_{std} è il volume d'aria aspirato in 24 ore, espresso in m³, dedotto dalla lettura del contatore volumetrico e riportato alle condizioni di 1013 millibar di pressione e 25° C di temperatura, secondo la formula seguente:

$$V_{std}=(V'*P*298) /1013*(273+t)$$

dove:

- V' è il volume di aria prelevato dedotto dalla lettura del contatore, in m³;
- t è la temperatura media dell'aria esterna, in °C \pm 3;
- P è la pressione barometrica media, in millibar.

Campionatore gravimetrico per PM10, PM2,5

Il campionatore per le polveri è costituito da una pompa aspirante e da un campionatore automatico ad esso collegato elettricamente e pneumaticamente, corredato da una testa di prelievo completa di preseparatore, collocata sul tetto della postazione e da un supporto di filtrazione su cui è inserito l'adatto filtro. La misura è effettuata pesando il filtro (previo condizionamento), prima e dopo l'esecuzione del prelievo e per differenza si ottiene il valore delle polveri trattenute attraverso la seguente formula:

$$\text{Polveri}=(W_f-W_i) *10^6/V_{std} \text{ dove:}$$

- W_f-W_i è la differenza tra la massa finale ed iniziale del filtro in g;

- 10^6 è il fattore di conversione per passare da g a μg ;
- V_{std} è il volume totale d'aria campionata in unità di volume standard, std m^3 .

Per la determinazione delle polveri inalabili, V_{std} è il volume d'aria aspirato in 24 ore, espresso in m^3 , dedotto dalla lettura del contatore volumetrico e riportato alle condizioni ambientali (D.M. 26 gennaio 2017), secondo la formula seguente:

$$V_{\text{std}} = (V' \cdot P \cdot 273) / 1013 \cdot (273 + t)$$

dove:

- V' è il volume di aria prelevato dedotto dalla lettura del contatore, in m^3 ;
- t è la temperatura media dell'aria esterna, in $^{\circ}\text{C} \pm 3$;
- P è la pressione barometrica media, in KPa.

I filtri, dopo la pesatura da cui si ricavano le quantità di polveri, possono venire sottoposti ad analisi chimiche per la determinazione del contenuto di idrocarburi policiclici aromatici (IPA) e dei metalli. Il laboratorio che eseguirà tali analisi degli IPA e dei metalli sarà accreditato ISO 17025:2005 per tali prove.

Analizzatori automatici per la misura delle polveri (PM10 e PTS)

Questi strumenti, analogamente ai campionatori, registrano un volume di aria passato attraverso una membrana filtrante. Sono però anche in grado di determinare la massa del particolato, sfruttando il principio dell'attenuazione dei raggi beta emessi da una piccola sorgente radioattiva. Questi analizzatori possono avere un sistema di campionamento basato su filtri singoli (come i campionatori) oppure avere un nastro che scorre ad intervalli di tempo selezionabili e regolari, sui cui "tratti" viene depositato il particolato.

Unendo i dati di volume e quelli di massa, tali strumenti forniscono direttamente il valore di concentrazione di polveri.

Analizzatore di ossidi di azoto NOx-NO2

L'analizzatore di NO - NO2 - NOx è uno strumento analitico per la misura, in continuo e in tempo reale, della concentrazione degli ossidi di azoto in aria ambiente tramite il principio di misura della chemiluminescenza. La tecnica di misura, come previsto dalla vigente normativa (D.Lgs. 155 del 2010), si basa sulla reazione in fase gassosa tra monossido di azoto e ozono, capace di produrre una luminescenza caratteristica di intensità linearmente proporzionale alla concentrazione di NO:

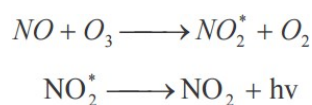

Nella camera di misura entrano contemporaneamente l'aria ambiente ed un flusso di ozono generato a parte dall'analizzatore. Ozono e monossido di azoto reagiscono istantaneamente per

produrre NO₂* eccitato (la prima reazione), che successivamente torna nel suo stato fondamentale (seconda reazione) emettendo una radiazione elettromagnetica nella regione dell'UV (*chemiluminescenza*).

La radiazione emessa per chemiluminescenza è correlata con la concentrazione di NO e viene quindi registrata da un detector.

Per poter misurare anche NO₂, l'aria campione, prima di giungere in camera di misura, viene alternativamente fatta passare attraverso un convertitore catalitico in grado di ridurre l'NO₂ presente in NO. In questo modo si ottiene in camera di misura la concentrazione totale degli ossidi di azoto, NO_x. Dalla differenza tra gli ossidi totali e il solo NO si ottiene infine la misura di NO₂.

Analizzatore di biossido di zolfo SO₂

L'analizzatore di SO₂ è uno strumento analitico per la misura, in continuo e in tempo reale, delle concentrazioni della SO₂ in aria ambiente tramite il principio di misura della Fluorescenza UV, principio previsto dalla vigente normativa (D.Lgs. 155 del 2010). Il biossido di zolfo ha un forte spettro di assorbimento nell'ultravioletto per valori della radiazione compresi tra 200 e 240 nm. L'assorbimento di fotoni a queste lunghezze d'onda risulta dall'emissione di fotoni fluorescenti a lunghezze d'onda comprese tra 300 e 400 nm. L'ammontare della fluorescenza emessa è direttamente proporzionale alla concentrazione di SO₂. La radiazione UV a 214 nm di una lampada a scarica allo zinco è separata dalle altre lunghezze d'onda dello spettro da un filtro ottico a banda passante. La radiazione così ottenuta è focalizzata in una cella a fluorescenza dove interagisce con le molecole. La fluorescenza risultante è emessa uniformemente in tutte le direzioni. Una porzione (quella emessa perpendicolarmente al raggio che fa da eccitatore) viene raccolta e focalizzata su un fotomoltiplicatore. Un detector di riferimento monitora le emissioni della lampada allo zinco e viene utilizzato per correggere le fluttuazioni nell'intensità della lampada stessa.

Analizzatore di monossido di carbonio CO

L'analizzatore di CO è uno strumento analitico per la misura, in continuo e in tempo reale, delle concentrazioni di ossido di carbonio in aria ambiente tramite assorbimento della radiazione infrarossa, principio previsto dalla vigente normativa (D.Lgs. 155 del 2010).

La tecnica di misura si basa sul passaggio di una radiazione prodotta da una sorgente di raggi infrarossi attraverso un filtro a gas che alterna CO, N₂ e una maschera. Il filtro di N₂ della ruota di correlazione del filtro a gas è trasparente ai raggi infrarossi e genera un fascio di misurazione che può essere assorbito dal CO nella cella di misurazione. Il filtro di CO della ruota genera, di contro, un fascio che non può essere ulteriormente attenuato dal CO presente nella cella di misura, definendo così un fascio di riferimento. Infine, la maschera crea un segnale usato per determinare l'intensità degli altri

due segnali. Per differenza tra gli assorbimenti del fascio campione e del fascio di riferimento si ottiene un segnale proporzionale alla concentrazione di CO presente in atmosfera.

Stazione meteorologica

Le variabili meteorologiche sono di fondamentale importanza rispetto ai livelli di inquinamento presenti. Regolano infatti la velocità con cui gli inquinanti vengono trasportati e si disperdono in aria (es. velocità del vento, flussi turbolenti di origine termica o meccanica) o portati al suolo (es. rimozione da parte della pioggia). Definiscono il volume in cui gli inquinanti si disperdono: l'altezza di rimescolamento, connessa alla quota della prima inversione termica, può essere identificata come la quota massima fino alla quale gli inquinanti si diluiscono. Influenzano la velocità (o addirittura la presenza) di alcune reazioni chimiche che determinano la formazione in atmosfera degli inquinanti secondari, quali ad esempio l'ozono (es. radiazione solare).

La stazione meteorologica deve sorgere in luogo piano e libero e, se possibile, il suolo deve essere ricoperto da un tappeto erboso da cui vanno eliminate erbacce e cespugli. Dal punto di vista meteorologico deve essere invece garantita la rappresentatività rispetto alle condizioni meteorologiche del territorio oggetto di studio. È per tale ragione che si devono evitare zone soggette ad accumulo di masse d'aria fredda (fondovalli stretti ecc.), aree prossime a stagni, a paludi o fontanili, specialmente se ad allagamento temporaneo, e le localizzazioni in aree sottoposte ad inondazioni frequenti.

La stazione meteorologica, utilizzata per il rilievo dei parametri meteo, è costituita dai seguenti sensori:

- Sensore direzione vento;
- Sensore velocità vento;
- Sensore umidità relativa;
- Sonda di temperatura;
- Pluviometro;
- Sensore barometrico.

Sensore direzione vento

Lo strumento, realizzato secondo le indicazioni del WMO, è un misuratore di direzione del vento a banderuola, costruito in lega leggera verniciata e in acciaio inossidabile. L'albero della banderuola gira su speciali cuscinetti che presentano un basso attrito, un'ottima durata e continuità di funzionamento anche in ambienti polverosi. Il segnale di uscita viene prodotto da un potenziometro con ampia corsa elettrica accoppiato all'albero di rotazione della banderuola per mezzo di ingranaggi al fine di minimizzare gli attriti.

Sensore velocità vento

Lo strumento, realizzato secondo le indicazioni del WMO, è un anemometro a tre coppe costruito in lega leggera e in acciaio inossidabile. Le coppe ed i loro supporti vengono equilibrati per evitare vibrazioni durante la rotazione. L'albero del rotore gira su speciali cuscinetti che presentano un basso attrito, un'ottima durata e buona continuità di funzionamento anche in ambienti polverosi. Il segnale d'uscita viene generato da un sensore ad effetto Hall attivato da 8 piccoli magneti posizionati su un disco rotante in modo solidale al movimento delle coppe.

Sensore umidità relativa

Il sensore di umidità relativa è uno strumento realizzato secondo le indicazioni del WMO e adatto ad operare in installazioni esterne. La custodia e le alette che schermano il sensore delle radiazioni solari sono in lega leggera verniciata. Il sensore usato per misurare l'umidità relativa nell'aria opera in accordo con i principi di misura della capacità e presenta una buona stabilità nel lungo periodo, buona linearità, piccola isteresi ed eccellente risposta dinamica. L'elemento sensibile è inoltre insensibile alla bagnatura con acqua e alla condensazione.

Sonda di temperatura

Il sensore di temperatura dell'aria è uno strumento realizzato secondo le indicazioni del WMO. L'elemento sensibile (termoresistenza al platino) viene protetta dalla pioggia e dalla radiazione solare incidente per mezzo di quattro schermi circolari sovrapposti che permettono comunque la circolazione dell'aria attorno ad esso. Il condizionatore di segnale è contenuto in una custodia posta sotto gli schermi.

Pluviometro

Il pluviometro a vaschetta oscillante è uno strumento di precisione standard realizzato secondo le indicazioni del WMO. Il cilindro e l'imbuto sono costruiti in lega leggera verniciata e la base in PVC massiccio. La misura della quantità di pioggia viene effettuata per mezzo di una bascula a doppia vaschetta in acciaio inossidabile: la pioggia raccolta riempie una delle due vaschette. Una quantità prefissata d'acqua (10 cc) determina la rotazione della bascula e la sostituzione della vaschetta sotto l'imbuto produce la chiusura di un contatto, generando un impulso che corrisponde ad un preciso volume di precipitazione. Questo impulso può venire registrato direttamente ovvero essere trasformato in un segnale 4-20 mA. La presenza di viti calanti sotto la bascula permette il periodico controllo della taratura dello strumento.

Sensore barometrico

Il barometro elettronico è uno strumento realizzato per la misura della pressione ed il suo utilizzo è previsto in installazioni esterne. A tale scopo è fornito di una custodia in lega leggera verniciata che

presenta uno schermo contro la radiazione solare diretta in modo da minimizzare le derive termiche dei componenti elettronici. Il trasduttore di pressione è comunque compensato in temperatura e opera generalmente in un campo di pressione compreso tra i 700 e i 1100 millibar.

3.f Piano di manutenzione per la strumentazione e controlli QA/QC.

Bisogna individuare dei criteri relativi alle attività di assicurazione e controllo di qualità (procedure di QA/QC) ai sensi della Direttiva 2008/50/CE; ciò al fine di garantire l'acquisizione di dati accurati e affidabili per prevenire o ridurre eventuali effetti dannosi sull'ambiente e la salute. Il documento di riferimento per la definizione di tali criteri sono le linee guida di ISPRA del 2014 "Linee guida per le attività di assicurazione/controllo qualità (QA/QC) per le reti di monitoraggio per la qualità dell'aria ambiente, ai sensi del D.lgs. 155/2010 come modificato dal D.lgs. 250/2012".

Come riportato nell'allegato VI del D.lgs. 155/2010, tutti gli strumenti di misura e campionamento impiegati nelle stazioni di monitoraggio della qualità dell'aria siano conformi ai metodi di riferimento; devono cioè essere sottoposti a una serie di prove dettagliate nelle norme EN e successivamente all'esame della documentazione prodotta da un laboratorio da un laboratorio accreditato UNI EN ISO/IEC 17025:2005, l'autorità competente (ai sensi del D.lgs. 250/2012) emetta un certificato di approvazione.

NOx, SO2, CO - UNI EN 14211:2012, UNI EN14212:2012, UNI EN 14626:2012

Verifica idoneità preliminare per la nuova strumentazione

La procedura per la verifica dell'idoneità della strumentazione prima dell'installazione in una rete di monitoraggio dovrà contenere le modalità da adottare per verificare che, nelle condizioni sito specifiche, i risultati delle misurazioni rispettino gli obiettivi di qualità dettati dal D.lgs 155/2010 s.m.i. Per tale verifica si prendono come riferimento le condizioni sito specifiche in cui gli strumenti in esame sono stati testati durante l'approvazione di modello e che sono stati alla base della certificazione da parte dell'autorità competente (come autorità competente il D.lgs 250/2012 individua l'ISPRA, il CNR e i laboratori pubblici accreditati per l'approvazione di modello prevista dal metodo di riferimento).

Le condizioni sito specifiche a cui si fa riferimento sono indicate al paragrafo 9.2 delle rispettive norme EN e riguardano le condizioni di temperatura e pressione del gas da campionare, la concentrazione delle sostanze interferenti, l'incertezza del sistema di taratura (gas di riferimento e dell'eventuale sistema di diluizione), le variazioni di tensione e le variazioni di temperatura nell'ambiente circostante lo strumento.

Le modalità per la valutazione dell'idoneità all'impiego degli strumenti nella rete di misura includono la verifica che le prove effettuate nel corso dell'approvazione di modello siano state

effettuate in siti con condizioni specifiche ambientali e di installazione (descritte al par. 9.2 delle rispettive norme EN) rappresentative anche delle condizioni sito specifiche della/e stazione/i di monitoraggio d'interesse.

La valutazione di idoneità si deve concludere con il calcolo dell'incertezza di misura (in conformità al paragrafo n. 9 delle rispettive norme EN) nelle condizioni sito specifiche e con la verifica della conformità agli obiettivi di qualità fissati dalla normativa.

Il gestore deve includere nella procedura del sistema qualità le richieste che saranno contenute nei bandi di gara con particolare riferimento alle condizioni sito specifiche (elencate al paragrafo 9.2 delle rispettive norme EN) delle stazioni in cui dovrebbero essere installati gli analizzatori e per le quali devono essere soddisfatti gli obiettivi di qualità per l'incertezza di misura.

Nel caso in cui le condizioni reali sito specifiche siano differenti dai campi di applicazione per i quali l'analizzatore è stato certificato, sarà compito del fabbricante e/o fornitore dello strumento di misura dimostrare che le prestazioni dello strumento nelle condizioni sito specifiche siano tali che l'incertezza di misura, valutata in accordo alla UNI EN ISO 14956:2004 [15], rispetti i requisiti fissati dalla legislazione europea e nazionale.

Prima installazione e collaudo

La procedura del sistema qualità del gestore riguardante l'installazione e il collaudo della strumentazione deve riportare che l'installazione sia effettuata secondo le prescrizioni del fabbricante/fornitore per non compromettere il normale funzionamento della strumentazione stessa.

Per quanto riguarda la fase successiva all'installazione (collaudo), la procedura prevedrà la dimostrazione del corretto funzionamento dello strumento e del sistema di prelievo, secondo le prescrizioni del fabbricante e dei requisiti fissati nelle norme EN di riferimento, da parte del gestore della rete o del fabbricante/fornitore alla presenza del gestore della rete. La procedura prevedrà la registrazione e la conservazione degli esiti di tali controlli. Inoltre se i dati misurati dallo strumento sono registrati da un computer o da un datalogger la procedura conterrà le modalità per la verifica della corretta acquisizione incluso un controllo sulla risoluzione del datalogger in modo che questa sia uguale/migliore di quella dello strumento. Analogamente vanno previste le modalità per verificare che i dati di misura siano trasmessi ad un server centrale in modo corretto. Anche per questo tipo di controlli la procedura deve prevedere la registrazione dei risultati ottenuti. Nella fase di collaudo degli analizzatori la procedura deve prevedere:

- la verifica della linearità dello strumento mediante il test del "Lack of fit" effettuato su sei valori di concentrazione (zero, 20%, 40%, 60%, 80%, 95% dell'intervallo di misura) con la procedura descritta ai paragrafi 8.4.6 delle rispettive norme EN;

- la determinazione dello scarto tipo di ripetibilità allo zero ed il limite di rivelabilità con le procedure descritte nei paragrafi n. 9.3 delle rispettive norme EN.

Può essere previsto che queste verifiche siano effettuate sul sito d'installazione o anche in laboratorio subito prima dell'installazione fisica nella stazione di monitoraggio utilizzando campioni di miscele gassose riferibili ai campioni nazionali ovvero certificate da un centro di taratura ACCREDIA-LAT o da centri accreditati nell'ambito del mutuo riconoscimento.

La procedura deve prevedere che al momento dell'installazione sia eseguito il test per verificare il tempo di vita del filtro per il particolato secondo la procedura descritta al paragrafo 9.3 delle rispettive norme EN. Può essere previsto che tale test sia effettuato in un numero limitato di stazioni rappresentative della rete di monitoraggio.

Per gli analizzatori di NO/NO₂ è altresì necessario che la procedura preveda l'effettuazione, al momento dell'installazione, della verifica dell'efficienza del convertitore con le modalità descritte al paragrafo 8.4.14 della norma UNI EN14211:2012.

Per tutte le verifiche richieste in fase di collaudo, la procedura del sistema di qualità del gestore prevedrà una apposita registrazione e le modalità di conservazione della relativa documentazione.

Attività periodiche di controllo della qualità

Per quanto riguarda il controllo di qualità durante il funzionamento della strumentazione nella stazione, il gestore della rete o la ditta che effettua i controlli di qualità sulla strumentazione devono predisporre una o più procedure e/o istruzioni operative per assicurare che le incertezze di misura associate ai risultati delle misure degli inquinanti gassosi conservino la conformità agli obiettivi di qualità previsti dal D.lgs. 155/2010, durante il monitoraggio in continuo. Ovvero dovranno contenere le azioni da effettuare per le tarature, i controlli e per la manutenzione. Tali attività devono essere effettuate in conformità ai requisiti della UNI EN ISO/IEC 17025:2005.

Verifica della taratura

La procedura relativa alla taratura deve prevedere una verifica almeno ogni 3 mesi e dopo ogni riparazione della strumentazione. Va previsto di effettuare la verifica della taratura a una concentrazione compresa tra il 70 e l'80% dell'intervallo certificato o del fondo scala strumentale impostato. Con questa informazione è possibile verificare la risposta e l'eventuale deriva dell'analizzatore. La verifica della taratura deve essere effettuata con campioni prodotti e certificati da un centro di taratura ACCREDIA- LAT o da centri riconosciuti nell'ambito del mutuo riconoscimento. Si deve prevedere per tale operazione l'utilizzo di campioni di taratura con una incertezza estesa massima sul valore assegnato non superiore al 5% con un livello di fiducia del 95%. Durante la verifica della taratura il gas di zero deve dare letture strumentali inferiori al limite di rivelabilità.

Manutenzione

Per quanto riguarda la manutenzione, nella procedura è necessario far riferimento alle prescrizioni del fabbricante dello strumento sia per quanto riguarda le operazioni di pulizia che per le sostituzioni delle parti consumabili, escluso il convertitore che va solo cambiato.

La frequenza di sostituzione del filtro del particolato va invece prevista sulla base delle condizioni sito specifiche. Questa deve essere determinata con la procedura descritta ai paragrafi 9.3 delle rispettive norme UNI EN, ma deve comunque prevedersi la sostituzione trimestrale. Prima di considerare validi i dati misurati va previsto un condizionamento dei nuovi filtri in aria ambiente per almeno 30 minuti. Per le linee di campionamento si deve prevedere la sostituzione/pulizia semestrale. Infine almeno su base triennale si dovrà prevedere la verifica che l'uso del collettore di campionamento (manifold) non influenzi i valori misurati dagli analizzatori sia per quanto riguarda l'influenza indotta dalla caduta di pressione sia per l'influenza sull'efficienza di campionamento. Si deve prevedere che queste verifiche siano eseguite seguendo le procedure descritte al paragrafo 9.6.4 della norma UNI EN 14211:2012 ed ai paragrafi 9.6.3 delle norme UNI EN14212:2012 e UNI EN14626:2012.

Correzione dati in presenza di superamento dei criteri di azione

Al fine di ottimizzare la copertura temporale e la percentuale di raccolta minima dei dati nella/e procedura/e andranno definite le modalità da adottare quando durante i controlli si verificano uno o più superamenti dei criteri di azione. In questi casi si deve prevedere una valutazione di tutti i risultati di misura compresi tra l'ultimo controllo e quello che ha dato origine al superamento dei criteri di azione per individuare l'eventuale correzione da apportare agli stessi risultati. L'obiettivo da perseguire è quello di mantenere la copertura temporale al 100% con almeno il 90 % di dati validi, escludendo i periodi di tempo necessari alla taratura e manutenzione. Uno schema da seguire per valutare la possibilità di correzione dei dati è riportato al paragrafo 9.6.5 della UNI EN14211:2012 ed ai paragrafi 9.6.4. delle UNI EN14626:2012 e UNI EN14212:2012.

3.g Scelta delle aree da monitorare

La scelta delle aree da monitorare per quanto riportato nel precedente paragrafo dovrà essere calata in punti prossimi alle aree di cantiere.

3.h Strutturazione delle informazioni

La georeferenziazione dei dati deve essere effettuata in sistema WGS-84 mentre per quanto riguarda il tipo di proiezione deve essere adottata la proiezione cilindrica traversa di Gauss, nella versione UTM.

AMB_5	Piano di Monitoraggio Ambientale	59 di 140
-------	----------------------------------	-----------

Tutti i dati e le informazioni ricavate nelle fasi di CO e PO dovranno essere strutturati secondo i formati e le strutture identificate in AO.

3.i Gestione delle anomalie

Per la definizione delle criticità si ritiene opportuno in fase di corso d'opera fare riferimento ai soli parametri relativi al particolato PM 10 e PTS.

I principali impatti sulla qualità dell'ambiente atmosferico sono infatti legati:

- alle polveri generate durante le operazioni di scavo, movimentazione terre e materiali di cantiere;
- alle polveri e agli inquinanti emessi o risospesi dai mezzi di trasporto e dal traffico legato alle attività di cantiere.

Al fine di individuare tempestivamente e puntualmente situazioni di incipiente degrado, si conviene di focalizzare il monitoraggio della componente sui parametri PM10 e PTS in quanto più direttamente legati alle attività di movimentazione terre, scavi, passaggio di mezzi su piste sterrate, demolizioni, ecc., **impostando un sistema di individuazione soglie condiviso con l'OA di pertinenza.**

In attesa di individuare opportune soglie di intervento con l'OA, il principale criterio per individuare l'insorgenza di anomalie è il confronto con i limiti di riferimento normativi previsti dal D.Lgs. 155/2010.

Qualora si verifichi il superamento del valore di soglia o del limite normativo, il responsabile di gestione operativa esegue un'analisi di contesto per individuare le cause del superamento, avvia azioni correttive (interventi) adeguate a garantire il rapido rientro delle concentrazioni all'interno dei valori ammessi e ne dà tempestiva comunicazione all'Osservatorio Ambientale.

La segnalazione di anomalia riporta le seguenti indicazioni:

- date di emissione, di sopralluogo e analisi del dato;
- parametro o indice indicatore di riferimento;
- superamento della soglia di attenzione e/o di allarme;
- cause ipotizzate e possibili interferenze;
- note descrittive ed eventuali foto;
- verifica dei risultati ottenuti.

3.1 Azioni correttive

Una volta riscontrato il valore anomalo, per la componente in esame, si dovrà procedere come segue:

- verifica della correttezza del dato mediante controllo della strumentazione;

AMB_5	Piano di Monitoraggio Ambientale	60 di 140
-------	----------------------------------	-----------

- confronto con le ultime misure effettuate nella stessa postazione.

In certi casi l'anomalia può perdurare per più giorni. La ripetizione della misura, nell'ambito della qualità dell'aria non è da considerarsi come ripetizione dell'intera campagna di monitoraggio, bensì come ripetizione nell'arco di breve tempo, come ad esempio le medie orarie o giornaliere successive al verificarsi dell'evento anomalo. In questi casi specifici si può passare dallo stato di anomalia a quello di attenzione o allarme anche dopo un solo giorno.

Nel caso in cui il parametro si mantenesse anomalo, avendo accertato che la causa sia legata alle lavorazioni in essere, si concorderà con l'Organo di controllo quale azione correttiva intraprendere.

3.m Articolazione temporale del monitoraggio

L'attività di monitoraggio sarà distinta in tre precisi momenti: ante operam, corso d'opera e post operam.

Monitoraggio ante operam

Il primo step consentirà la caratterizzazione delle condizioni di bianco dell'aria atmosferica, fornendo un criterio di paragone per la definizione degli obiettivi di qualità che si vorrebbero garantire durante le successive fasi di lavorazione. Il monitoraggio in tale fase andrà eseguito nell'anno precedente l'inizio delle lavorazioni.

Monitoraggio corso d'opera (fase di realizzazione e dismissione)

Nelle medesime stazioni di misura si dovrà effettuare un accertamento nel corso della durata effettiva delle lavorazioni di costruzione e dismissione previste.

Monitoraggio in fase post operam (esercizio e post dismissione)

Nelle medesime stazioni di misura si dovrà effettuare un accertamento nel corso della vita utile dell'impianto, per quanto riguarda la fase di esercizio, e nell'anno successivo alla dismissione dell'impianto, in fase di post dismissione.

In tutte le fasi si procederà con l'esecuzione di 1 campagna, della durata di 24 h.

Si allega a seguire la tavola sinottica degli accertamenti previsti:

Punto di monitoraggio	Ante operam	Corso d'opera	Fase di esercizio	Fase di dismissione	Fase di post dismissione	Durata di una campagna di misura
1÷4	1 volta	1 volta	1 volta	1 volta	1 volta	24 h

Tabella 3 - Resoconto del numero di indagini del PMA sulla componente ambientale atmosferica

Si ritiene comunque opportuno attribuire un carattere di flessibilità al Piano, al fine di garantire una maggiore capacità di individuare eventuali impatti legati ad eventi non necessariamente

riscontrabili con la frequenza di analisi stabilita alla precedente tabella. Per tale motivo, si prevede la possibilità di integrare gli accertamenti previsti con ulteriori da effettuarsi in corrispondenza di attività/lavorazioni presumibilmente causa di pregiudizio per la componente in questione.

3.n Documentazione da produrre

Nel corso del monitoraggio dovranno essere rese disponibili le seguenti evidenze:

- Schede di misura;
- Relazioni di fase AO;
- Relazioni di fase CO.
- Relazioni di fase PO.

Scheda di misura

È prevista la compilazione della scheda di misura con gli esiti dei campionamenti in situ e delle analisi di laboratorio.

Relazioni di fase

Al fine di restituire una sintesi dei dati acquisiti nella fase di CO, saranno redatte relazioni e/o bollettini con frequenza trimestrale.

Si riporta di seguito la frequenza specifica per ogni punto di monitoraggio.

Punto di monitoraggio	Punto analisi	Ante Operam	Corso d'opera	Fase di esercizio	Fase di dismissione	Fase di post dismissione
1	ATM_1	1	1	1	1	1
2	ATM_2	1	1	1	1	1
3	ATM_3	1	1	1	1	1
4	ATM_4	1	1	1	1	1
TOTALI		4	4	4	4	4

Tabella 4 - Frequenza specifica delle indagini del PMA per la componente atmosfera

4. Piano di monitoraggio ambientale: componente rumore

4.a Finalità del lavoro

Oggetto della presente sezione è il monitoraggio della componente rumore, per il quale si è fatto riferimento alle indicazioni contenute nelle "Linee guida per il progetto di monitoraggio ambientale (PMA)" predisposte dalla Commissione Speciale di VIA del Ministero dell'Ambiente e della Tutela del Territorio, aggiornate nel 2015.

Il monitoraggio dell'opera, nelle sue diverse fasi, è stato programmato al fine di tutelare il territorio dalle possibili modificazioni del clima acustico che la costruzione dell'impianto ed il successivo esercizio possono comportare.

4.b Analisi dei documenti di riferimento e definizione del quadro informativo esistente

La presente relazione è stata redatta utilizzando come supporto i documenti di seguito elencati:

- Studio di Impatto Ambientale (S.I.A.)
- Censimento dei recettori acustici;
- Studio acustico;
- Progetto Definitivo.

Lo studio acustico sugli effetti della presente opera è trattato in una sezione dedicata, cui si rimanda per l'analisi dettagliata degli elementi che hanno concorso a stabilire l'ubicazione delle stazioni di monitoraggio.

4.b.1 Riferimenti normativi

La presente sezione sarà pienamente dedicata alla ricostruzione del corpo normativo in materia di gestione e monitoraggio della qualità del clima acustico. Di seguito è riportato un catalogo dei principali riferimenti normativi comunitari, nazionali, regionali e locali, con allegata in calce la sintesi dei loro rispettivi contenuti.

Normativa comunitaria

Direttiva 2006/42/CE:

Direttiva relativa alle macchine di modifica della 95/16/CE

Direttiva Parlamento europeo e Consiglio Ue n. 2003/10/Ce:

Prescrizioni minime di protezione dei lavoratori contro il rischio per l'udito - Testo vigente

Direttiva Parlamento europeo e Consiglio Ue n. 2000/14/Ce:

AMB_5	Piano di Monitoraggio Ambientale	63 di 140
-------	----------------------------------	-----------

Emissione acustica ambientale delle macchine ed attrezzature destinate a funzionare all'aperto - Testo vigente

Direttiva Parlamento europeo Consiglio Ue n. 2002/49/Ce:

Determinazione e gestione del rumore ambientale

Norme ISO 1996/1, 1996/2 e 1996/3:

Acoustics -- Description, measurement and assessment of environmental noise -- Part 2: Determination of environmental noise levels

Normativa nazionale

Dlgs 19.08.2005, n. 194:

Attuazione della direttiva 2002/49/Ce relativa alla determinazione e alla gestione del rumore ambientale

Dpr 30.03.2004, n. 142:

Disposizioni per il contenimento e la prevenzione dell'inquinamento acustico derivante dal traffico veicolare

Dlgs 4.09.2002, n. 262:

Macchine ed attrezzature destinate a funzionare all'aperto - Emissione acustica ambientale - Attuazione della direttiva 2000/14/Ce - Testo vigente

Dm Ambiente 29.11.2000:

Criteri per la predisposizione dei piani degli interventi di contenimento e abbattimento del rumore da parte delle società di gestione del servizio pubblico e dei trasporti- Testo vigente

DECRETO 26.06.1998, n. 308:

Regolamento recante norme di attuazione della direttiva 95/27/CE in materia di limitazione del rumore prodotto da escavatori idraulici, a funi, apripista e pale caricatrici.

Dm Ambiente 16.03.1998:

Inquinamento acustico - Rilevamento e misurazione

Dpcm 14.11.1997:

Valori limite delle sorgenti sonore

norma UNI 9884 1997:

Acustica- Caratterizzazione acustica del territorio mediante la descrizione del rumore ambientale

Legge 26.10.1995, n. 447:

Legge quadro sull'inquinamento acustico

AMB_5	Piano di Monitoraggio Ambientale	64 di 140
-------	----------------------------------	-----------

D.M. 4.03.1994, n. 316:

Regolamento recante norme in materia di limitazione del rumore prodotto dagli escavatori idraulici e a funi, apripista e pale caricatori. (G.U. 27.05.1994, n. 122). Abrogato dal Decreto Legislativo 4 settembre 2002, n. 262.

D.L.vo 27.01.1992, n. 135:

Attuazione delle Direttive 86/662/CEE e 89/514/CEE in materia di limitazione del rumore prodotto dagli escavatori idraulici e a funi, apripista e pale caricatori (G.U. 19.02.1992, n. 41). Abrogato dal Decreto Legislativo 4 settembre 2002, n. 262.

Dpcm 1.03. 1991:

Limiti massimi di esposizione - Testo vigente

D.M. n. 588 DEL 28/11/1987:

Attuazione delle direttive CEE n. 79/113, n. 81/1051, n. 85/405, n. 84/533, n. 85/406, n. 84/534, n. 84/535, n. 85/407, n. 84/536, n. 85/408, n. 84/537 e n. 85/409 relative al metodo di misura del rumore, nonché del livello sonoro o di potenza acustica di motocompressori gru a torre, gruppi elettrogeni di saldatura, gruppi elettrogeni e martelli demolitori azionati a mano, utilizzati per compiere lavori nei cantieri edili e di ingegneria civile. Supplemento Ordinario n° 73 del 28/03/1988

Normativa regionale della Puglia

LR Puglia N. 3/2002 detta norme di indirizzo per la tutela dell'ambiente esterno e richiamando all'art. 2 la zonizzazione acustica del territorio, secondo quanto già disposto dal D.P.C.M. 1/3/1991 e fissando, all'art.3, i "valori limite di rumorosità".

4.b.2 Zonizzazione acustica comunale e clima acustico dell'area

Il comune all'interno del cui territorio ricade l'opera si è già dotato di un piano di classificazione acustica (zonizzazione) per cui i valori con cui confrontarsi, ai sensi dell'art. 3 comma 1 del D.P.C.M. 14.11.1997 "Determinazione dei valori limite delle sorgenti sonore" tabella C dell'allegato A, sono quelli riportati nella tabella che segue:

Ai fini di una corretta valutazione dell'impatto prodotto dalla realizzazione, esercizio e dismissione del progetto, è stata condotta la Valutazione previsionale di impatto acustico, nella quale sono descritte le sorgenti di rumore presenti e la nuova sorgente (parco in progetto), la valutazione della rumorosità esistente e di quella indotta dal futuro intervento.

In riferimento alla normativa, c'è da rilevare che, allo stato attuale, il comune interessato dall'opera ha adottato uno strumento di classificazione acustica.

Per cui i valori con cui confrontarsi, ai sensi dell'art. 3 comma 1 del D.P.C.M. 14.11.1997 "Determinazione dei valori limite delle sorgenti sonore" tabella C dell'allegato A, sono quelli riportati nella tabella che segue:

Valori limite di emissione - Leq in dB(A)

Classi di destinazione d'uso del territorio		Periodo di riferimento	
		giorno (06:00-22:00)	notte (22:00-06:00)
I	Aree particolarmente protette	45	35
II	Aree prevalentemente residenziali	50	40
III	Aree di tipo misto	55	45
IV	Aree di intensa attività umana	60	50
V	Aree prevalentemente industriali	65	55
VI	Aree esclusivamente industriali	65	65

Valori limite assoluti di immissione - Leq in dB (A)

Classi di destinazione d'uso del territorio		Periodo di riferimento	
		Giorno (06:00-22:00)	Notte (22:00-06:00)
I	Aree particolarmente protette	50	40
II	Aree prevalentemente residenziali	55	45
III	Aree di tipo misto	60	50
IV	Aree di intensa attività umana	65	55
V	Aree prevalentemente industriali	70	60
VI	Aree esclusivamente industriali	70	70

4.b.3 Sintesi degli impatti sul clima acustico

In fase di cantiere gli effetti relativi alle emissioni acustiche sono riconducibili alla produzione di rumore da parte dei mezzi meccanici e nel corso degli scavi, tali effetti sono di bassa entità e non generano alcun disturbo sulla componente antropica, considerata la bassa frequentazione dell'area e la distanza dai centri abitati o dalle singole abitazioni. Le attività di costruzione avranno luogo solo durante il periodo diurno, dal mattino al pomeriggio, solitamente dalle 8.00 fino alle 18.00.

In fase di esercizio nessun componente dell'impianto genera rumore (come valutato nello studio previsionale acustico effettuato in fase di progettazione).

In fase di dismissione gli impatti dovuti al rumore sono analoghi a quelli in fase di costruzione.

In fase di post dismissione invece, il ripristino dell'originario stato dei luoghi riporta l'indicatore ai valori ante-operam.

4.c Scelta degli indicatori ambientali

La normativa in materia di inquinamento acustico è ampia e complessa, e la sua considerazione costituisce il riferimento fondamentale su cui strutturare una campagna di monitoraggio.

La definizione di una rete di monitoraggio dovrà integrare le indicazioni progettuali, i documenti del SIA e le prescrizioni legislative vigenti, cercando di verificare le risultanze delle modellizzazioni effettuate.

Per quanto il monitoraggio sia preordinatamente finalizzato all'accertamento dei disturbi nell'area di intervento, il periodo di incantieramento e realizzazione dell'opera imporrà particolari cautele anche rispetto ad operazioni, fasi ed externalità associate alla sua costruzione.

Il monitoraggio dovrà dunque prevedere schemi di misurazione diversificati a seconda delle finalità di indagine (monitoraggio del disturbo associato alle aree di cantiere, monitoraggio del disturbo legato all'esercizio dell'impianto) e promuovere l'acquisizione di parametri e variabili che siano le più idonee a descrivere gli aspetti e le circostanze emerse di volta in volta.

L'impatto acustico della fase di cantiere ha caratteristiche di transitorietà, in alcun modo correlate al possibile inquinamento da rumore prodotto dal futuro impianto. Nelle aree di cantiere sono inoltre presenti numerose sorgenti di rumore, che possono realizzare sinergie di emissione acustica, in corrispondenza del contemporaneo svolgimento di diverse tipologie lavorative.

La scelta degli indicatori sarà per intero mutuata dalle prescrizioni normative, che impongono il rispetto di limiti ben precisi; la necessità di dimostrare in termini di legge il rispetto di tutti i valori

soglia per l'inquinamento acustico impone frattanto la scelta di quei parametri che sono contenuti nel corpo e negli allegati della normativa di riferimento, comprensiva tra gli altri anche delle prescrizioni inerenti le modalità di collezionamento dei dati ed i riferimenti tecnici specifici.

Allo scopo di verificare la conformità dei rilevamenti fonometrici e per valutare gli effetti delle condizioni atmosferiche sulla propagazione del suono, saranno da effettuarsi anche le misurazioni dei parametri meteorologici in parallelo ai rilevamenti acustici.

Pertanto, nel corso delle campagne di monitoraggio nelle diverse fasi temporali verranno rilevate le seguenti categorie di parametri:

- parametri acustici;
- parametri meteorologici;
- parametri di inquadramento territoriale.

Tali dati saranno raccolti in schede riepilogative per ciascuna zona acustica di indagine con le modalità che verranno di seguito indicate.

Parametri acustici

Per quanto riguarda i descrittori acustici, i riferimenti normativi indicano il livello di pressione sonora come il valore della pressione acustica di un fenomeno sonoro.

In accordo con quanto ormai internazionalmente accettato, tutte le normative esaminate prescrivono che la misura della rumorosità ambientale venga effettuata attraverso la valutazione del livello equivalente (Leq) ponderato "A" espresso in decibel.

Oltre il Leq è opportuno acquisire i livelli statistici L1, L10, L50, L90, L95 che rappresentano i livelli sonori superati per l'1, il 10, il 50, il 90 e il 95% del tempo di rilevamento. Essi rappresentano la rumorosità di picco (L1), di cresta (L10), media (L50) e di fondo (L90 e, maggiormente, L95).

Parametri meteorologici

Nel corso della campagna di monitoraggio saranno rilevati i seguenti parametri meteorologici:

- temperatura;
- velocità e direzione del vento;
- presenza/assenza di precipitazioni atmosferiche;
- umidità.

Le misurazioni di tali parametri sono effettuate allo scopo di determinare le principali condizioni climatiche e di verificare il rispetto delle prescrizioni che sottolineano di non effettuare rilevazioni fonometriche nelle seguenti condizioni meteorologiche:

- velocità del vento > 5 m/s;
- presenza di pioggia e di neve.

Parametri di inquadramento territoriale

Nell'ambito del monitoraggio è prevista l'individuazione di una serie di parametri che consentono di indicare l'esatta localizzazione sul territorio delle aree di studio e dei relativi punti di misura.

In corrispondenza di ciascun punto di misura sono riportate le seguenti indicazioni:

- toponimo;
- Comune con relativo codice ISTAT;
- stralcio planimetrico in scala 1:5000;
- zonizzazione acustica da DPCM 1/3/91 o da DPCM 14/11/1997;
- presenza di altre sorgenti inquinanti;
- caratterizzazione acustica di tali sorgenti, riportando ad esempio i flussi e le tipologie di traffico stradale presente sulle arterie viarie, etc.;
- riferimenti della documentazione fotografica aerea;
- riferimenti della documentazione fotografica a terra;
- descrizione delle principali caratteristiche del territorio: copertura vegetale, tipologia dell'edificato.

Allo scopo di consentire il riconoscimento ed il riallestimento dei punti di misura nelle diverse fasi temporali in cui si articola il programma di monitoraggio, durante la realizzazione delle misurazioni fonometriche devono essere effettuate delle riprese fotografiche, al fine di consentire una immediata individuazione e localizzazione delle postazioni di rilevamento.

Le condizioni meteo definiscono delle regole di validazione dei dati acustici misurati.

La misura di periodo (diurno o notturno) può considerarsi accettabile a condizione che la frazione del tempo per cui si hanno dati validi sia superiore al 70% del tempo complessivo, ovvero:

- almeno 6 ore/8 ore per il periodo notturno;
- almeno 11 ore/16 ore per il periodo diurno;
- almeno 5 Leq di periodo diurno e 5 Leq di periodo notturno validi per la valutazione dei livelli settimanale (diurno e notturno).

Dovrà inoltre essere predisposto un prospetto sintetico con l'elenco dei punti in cui è occorso un evento di pioggia, con l'indicazione della relativa durata, il periodo di riferimento e le ore di misura valide secondo la struttura di seguito riportata.

Stazione	Eventi Pioggia	Ore tot pioggia	Periodo di riferimento	Ore misura valide

Tabella 1 - Descrizione condizioni meteo durante il monitoraggio (esempio di tabella da compilare)

AMB_5	Piano di Monitoraggio Ambientale	69 di 140
-------	----------------------------------	-----------

In tutti i casi in cui non dovessero essere rispettati i criteri di cui sopra la misura relativa dovrà essere ripetuta.

4.d Indicatori acustici e criteri di misura

La grandezza acustica primaria oggetto dei rilevamenti è il **livello continuo equivalente ponderato A** integrato su un periodo temporale pari ad un'ora, ottenendo la grandezza **LAeq(1h)** per tutto l'arco della giornata (24 ore). I valori di LAeq(1h) successivamente devono essere composti sui due periodi di riferimento allo scopo di ottenere i Livelli diurno (06-22, **Leq,d**) e notturno (22-06, **Leq,n**).

Allo scopo di ottenere ulteriori informazioni sulle caratteristiche della situazione acustica delle aree oggetto del Monitoraggio Ambientale, devono essere determinati anche i valori su base oraria dei livelli statistici cumulativi **L1, L10, L50, L90, L95**. È possibile, quindi, ottenere indicazioni su come si distribuiscono statisticamente nel tempo i livelli di rumorosità ambientale nelle varie fasi del monitoraggio. Inoltre devono essere restituite sia le curve distributive che cumulative suddivise in giorno e notte per ogni singola giornata di rilievo.

La tipologia di misura prevista è di seguito descritta:

- monitoraggio in continuo per 24 ore in punti ubicati in aree interne all'impianto;
- elaborazione e restituzione dei dati grezzi con la massima tempestività fatta salva la tempistica minima di restituzione dell'esito del monitoraggio;
- raccolta delle informazioni sulle attività di cantiere (dalla Direzione Lavori).

In sintesi per quanto concerne le tipologie dei punti di misura, sono state considerate quattro differenti categorie le sono riassunte nella Tabella seguente.

Descrizione misura	Durata	Parametri	frequenza		
			A.O.	C.O. (realizzazione e dismissione)	P.O. (esercizio e post dismissione)
Rilevamento del rumore in stazioni ubicate all'interno del campo al fine di valutare l'impatto indotto dalle aree di cantiere e dall'esercizio	24 h	Leq 24 ore Leq Diurno - Leq Notturmo	una volta	semestrale	una volta

dell'impianto					
---------------	--	--	--	--	--

Tabella 2 - Monitoraggio del rumore per tipologia di sorgente

4.e Descrizione delle metodologie di campionamento ed analisi

Per le metodologie di campionamento ed analisi in situ si dovranno mutuare le metodiche di riferimento citate al precedente paragrafo e riferenti i dettami del Decreto del Ministero dell'Ambiente del 16 marzo 1998, facenti ricorso a norme tecniche delle serie CEI, EN, ISO. Il corpo delle metodiche di rilevamento è chiaramente riportato negli allegati B e C al decreto, il cui rispetto richiederà l'assimilazione di alcune norme tecniche dei sovra elencati organismi e/o istituti di ricerca.

Attività preliminari

- Prima di procedere con l'uscita sul campo è necessario:
- richiedere alla Direzione Lavori l'aggiornamento della programmazione di cantiere;
- definire il programma delle attività di monitoraggio;
- acquisire presso la Direzione Lavori le schede dei macchinari che saranno utilizzati nell'attività di cantiere al fine di avere un quadro informativo quanto più aggiornato delle emissioni acustiche in relazione alle lavorazioni da effettuarsi già previste nel Piano di Cantierizzazione dell'opera in progetto.

Sopralluogo in campo

Prima dell'inizio del monitoraggio ante operam sarà effettuato un sopralluogo finalizzato a verificare le seguenti condizioni:

- assenza di situazioni locali che possano disturbare le misure;
- consenso della proprietà ad accedere alle aree private di pertinenza del ricettore da monitorarsi da parte dei tecnici incaricati delle misure per tutta la durata prevista del monitoraggio ambientale e per tutte le fasi in cui è previsto il monitoraggio;
- possibilità, ove necessario, di alimentazione alla rete elettrica.

Tale procedura dovrà essere ripetuta anche all'inizio della fase di corso d'opera e di post opera.

Nel caso in cui un punto di monitoraggio previsto dal Piano di Monitoraggio Ambientale non soddisfi in modo sostanziale una delle caratteristiche sopra citate, deve essere scelta una postazione alternativa, ma pur sempre rappresentativa delle caratteristiche qualitative dell'area di studio, rispettando i criteri sopra indicati.

Nel corso del sopralluogo è molto importante verificare e riportare correttamente sulla scheda tutti i dettagli relativi alla localizzazione geografica, con particolare attenzione all'accessibilità al punto

di misura, in modo che il personale addetto alle misure possa, in futuro, disporre di tutte le informazioni per accedere al punto di monitoraggio prescelto.

Devono essere effettuate fotografie e riportate, nella scheda, uno stralcio cartografico con indicata l'ubicazione del punto di monitoraggio.

Il sopralluogo viene effettuato una sola volta prima di qualsiasi attività di misura.

Acquisizione del permesso

Durante il sopralluogo si deve procedere all'acquisizione di un permesso scritto in cui si dovranno riportare le seguenti informazioni:

- modalità di accesso al sito d'indagine;
- tipo di attività che sarà svolta dal personale tecnico incaricato;
- codice del punto di monitoraggio;
- modalità di rimborso di eventuali danni arrecati alla proprietà.

Installazione della strumentazione, taratura e calibrazione

Preliminarmente all'installazione della strumentazione è necessaria la verifica delle idonee condizioni per l'esecuzione del rilievo in relazione alle lavorazioni in corso; tale attività risulta fondamentale in particolare nella fase di CO in quanto l'operatore, oltre al controllo delle buone condizioni tecniche per l'esecuzione del rilievo, deve verificare che le lavorazioni in corso siano esattamente quelle per le quali è stato previsto il controllo a seguito dell'analisi del programma di cantiere.

Pertanto si possono presentare due casi:

- il rilievo non può avere luogo: qualora ciò accada deve esserne data tempestiva comunicazione al coordinatore del monitoraggio. Nel caso in cui si siano verificate alterazioni significative delle condizioni iniziali in prossimità del punto di monitoraggio si deve valutare l'opportunità di procedere alla rilocalizzazione del punto di monitoraggio (cosa che comporterà la definizione di un nuovo sito e la soppressione del precedente, con un aggiornamento dei punti di misura, un nuovo sopralluogo e una eventuale nuova richiesta di permesso di accesso alle proprietà private);
- il rilievo può avere luogo: qualora venga svolta l'attività di misura, si deve compilare la scheda di campo indicando l'attività di costruzione in corso nel campo note e osservazioni alle misurazioni. I punti di misura sono fisicamente individuati da postazioni fisse rilocabili a funzionamento automatico ed autonomo, in grado di rilevare e memorizzare con costanti di tempo predefinite gli indicatori di rumore.

La posizione del punto di misura non deve interferire con ostacoli alla propagazione del rumore, garantendo un campo libero da ostacoli.

Tali punti, in analogia con gli altri, vengono fotografati e georeferenziati su supporto cartografico.

La strumentazione che viene utilizzata per i rilievi dei livelli sonori, così come indicato nella normativa vigente, deve essere sottoposta a verifica di taratura in appositi centri specializzati almeno una volta ogni due anni. Il risultato della taratura effettuata deve essere validato da un apposito certificato.

Per quanto riguarda la calibrazione degli strumenti, si è fatto riferimento alle modalità operative ed alle prescrizioni indicate nel D.M.A. 16/03/1998 in tema di calibrazione degli strumenti di misura.

A tale proposito, i fonometri e/o gli analizzatori utilizzati per i rilievi dei livelli sonori dovranno essere calibrati con uno strumento il cui grado di precisione non risulti inferiore a quello del fonometro e/o analizzatore stesso.

La calibrazione degli strumenti viene eseguita prima e dopo ogni ciclo di misura.

Le rilevazioni dei livelli sonori eseguite saranno valide solo se le due calibrazioni effettuate prima e dopo il ciclo di misura differiscono al massimo di $\pm 0,5$ dB(A).

I rilievi devono essere effettuati da tecnico competente come previsto dalla legge quadro n. 447/95 art.2 comma 6.

4.f Definizione delle caratteristiche della strumentazione

Le caratteristiche delle apparecchiature da utilizzare sono indicate nella loro più ampia generalità nell'Art. 2 del Decreto del Ministero dell'Ambiente del 16 marzo 1998; a tal proposito nel presente monitoraggio le operazioni di acquisizione dati, dovranno assimilare tutti i riferimenti normativi ivi enumerati, riferibili a diversi aspetti tecnico operativi quali: specifiche richieste al sistema di misura, ai filtri, ai microfoni ed ai sistemi di calibrazione, taratura e controllo delle apparecchiature (EN 60651/1994 e EN 60804/1994, 61260/1995 (IEC 1260) e EN 61094-1/1994, EN 61094-2/1993, EN 61094-3/ 1995, EN 61094-4/1995I calibratori devono essere conformi alle norme CEI 29-4 etc...).

Gli standard normativi richiedono:

- strumentazione di classe 1 con caratteristiche conformi agli standard EN 60651/1994 e EN 60804/1994;
- misurabilità dei livelli massimi con costanti di tempo Slow e Impulse. La strumentazione utilizzata per i rilievi del rumore deve essere in grado di:
- misurare i parametri generali di interesse acustico, quali Leq, livelli statistici, SEL;

- memorizzare i dati per le successive elaborazioni e comunicare con unità di acquisizione e/o trattamento dati esterne.

Oltre alla strumentazione per effettuare i rilievi acustici, è necessario disporre di strumentazione portatile a funzionamento automatico per i rilievi dei seguenti parametri meteorologici:

- velocità e direzione del vento;
- umidità relativa;
- temperatura;
- precipitazioni.

I rilievi dei parametri a corredo delle misure per la fase ante operam e post operam, quali ad esempio il numero di transiti distinti per categorie veicolari e velocità di marcia veicolare saranno svolti direttamente dagli operatori addetti alle misure con l'ausilio della contatraffico. Per la fase di corso d'opera si prevede la misura presidiata con rilievo di traffico per tutto l'arco della giornata o limitatamente a periodi della giornata sulla base delle informazioni di dettaglio da cronoprogramma dei lavori.

La strumentazione di base richiesta per il monitoraggio del rumore (sia con centralina fissa che mobile) e dei dati meteorologici è pertanto composta dai seguenti elementi:

- Analizzatore di precisione real time mono o bicanale o fonometro integratore con preamplificatore microfonico;
- Microfoni per esterni con schermo antivento;
- Calibratore;
- Cavi di prolunga;
- Cavalletti;
- Software di gestione per l'elaborazione dei dati o esportazione su foglio elettronico per la post elaborazione;
- Strumentazione per il rilievo dei parametri meteorologici, con relativo software.

La strumentazione di base richiesta per il monitoraggio del rumore (sia con centralina fissa che mobile) dovrà essere provvista di certificato di taratura biennale in corso di validità. Il controllo periodico della strumentazione stessa deve essere eseguito presso laboratori accreditati da un servizio di taratura nazionale ai sensi della Legge 11 Agosto 1991, n. 273.

4.g Scelta delle aree da monitorare

I punti da sottoporre ad indagine acustica saranno individuati anche sulla base dei seguenti criteri di carattere generale:

- ubicazione delle aree di cantiere e aree di stoccaggio;
- rete di viabilità dei mezzi gommati adibiti al trasporto di materiali nei percorsi verso il cantiere.

La criticità ambientale è il risultato della convergenza di numerose condizioni connesse con i processi di emissione, di propagazione e di immissione del rumore.

Tali condizioni sono:

- Presenza e natura di sorgenti di rumore attive, attuali e future (emissione);
- Proprietà fisiche del territorio: andamento orografico e copertura vegetale laddove esistente (propagazione);
- Tipologia del corpo della nuova opera (propagazione);
- Ubicazione e tipo di ricettori (immissione).

4.h Strutturazione delle informazioni

Poiché i parametri selezionati per la caratterizzazione del clima acustico sono tutti normati e soggetti a limiti prestabiliti, la loro restituzione potrà essere realizzata in modo sintetico ed intuitivo attraverso tavole sinottiche.

4.i Gestione delle anomalie

Come già accennato in precedenza, il comune all'interno del cui territorio ricade l'opera si è già dotato di un piano di classificazione acustica (zonizzazione) per cui i valori con cui confrontarsi, ai sensi dell'art. 3 comma 1 del D.P.C.M. 14.11.1997 "Determinazione dei valori limite delle sorgenti sonore" tabella C dell'allegato A, sono quelli riportati nella tabella che segue:

4.l Articolazione temporale del monitoraggio

L'articolazione temporale distinta in AO, CO (realizzazione e dismissione), PO (esercizio e post-dismissione), ha le finalità di seguito elencate.

AMB_5	Piano di Monitoraggio Ambientale	75 di 140
-------	----------------------------------	-----------

Il monitoraggio nella fase ante operam è finalizzato ai seguenti obiettivi:

- fornire un quadro completo, dal punto di vista delle emissioni acustiche, delle caratteristiche dell'ambiente naturale ed antropico prima dell'apertura dei cantieri e della fase di esercizio dell'opera;
- procedere alla scelta degli indicatori ambientali che possano rappresentare nel modo più significativo possibile (per le opere principali e maggiormente impattanti per la componente in esame) la "situazione zero" a cui riferire l'esito dei successivi rilevamenti fonometrici in corso d'opera;
- consentire una rapida e semplice valutazione degli accertamenti effettuati, al fine di evidenziare specifiche esigenze ambientali.

Le finalità del monitoraggio nella fase di corso d'opera (realizzazione e dismissione) sono le seguenti:

- documentare l'eventuale alterazione, dovuta allo svolgimento delle fasi di realizzazione dell'opera, dei parametri acustici rilevati nello stato ante operam;
- individuare eventuali situazioni critiche che si dovessero verificare nella fase di realizzazione delle opere, allo scopo di prevedere delle modifiche alla pianificazione temporale delle attività del cantiere.

Il monitoraggio della fase post operam (esercizio e post dismissione) è finalizzato ai seguenti aspetti:

- confrontare gli indicatori di riferimento acustici misurati in ante operam;
- controllo ed efficacia delle simulazioni acustiche effettuate.

Le misure di rumore non devono essere effettuate in corrispondenza di periodi in cui sono generalmente riscontrabili significative alterazioni significative del clima acustico, quali ad esempio:

- il mese di agosto;
- le settimane in cui le scuole sono chiuse per le festività di Natale (ultima settimana di dicembre e prima settimana di gennaio) e di Pasqua, nonché nei giorni festivi e prefestivi, quando la circolazione dei veicoli pesanti è limitata o estremamente ridotta, nei giorni di mercato e in quelli che coincidono con particolari eventi attrattori di traffico (feste patronali, fiere, scioperi degli addetti del trasporto pubblico).

Sarà valutata caso per caso, previa verifica delle lavorazioni più impattanti da cronoprogramma lavori, l'opportunità di eseguire ulteriori rilievi fonometrici in fase di corso d'opera.

Punto di monitoraggio	Id-feature	A.O. (una volta)	C.O. (realizzazione e dismissione) (semestrale)	P.O. (esercizio e post - dismissione) (una volta)
1	RUM_1	24 h Leq Diurno - Leq Notturmo	Leq 24 h Leq Diurno - Leq Notturmo	Leq 24 h Leq Diurno - Leq Notturmo
2	RUM_2	24 h Leq Diurno - Leq Notturmo	24 h Leq Diurno - Leq Notturmo	Leq 24 h Leq Diurno - Leq Notturmo
3	RUM_3	24 h Leq Diurno - Leq Notturmo	24 h Leq Diurno - Leq Notturmo	Leq 24 h Leq Diurno - Leq Notturmo
4	RUM_4	24 h Leq Diurno - Leq Notturmo	Leq 24 ore Leq Diurno - Leq Notturmo	Leq 24 h Leq Diurno - Leq Notturmo

4.m Documentazione da produrre

Nel corso del monitoraggio dovranno essere rese disponibili le seguenti informazioni:

- Schede di misura.
- Relazioni di fase AO
- Relazioni di fase CO.
- Relazioni di fase PO.

Schede di misura

Essa si compone di una parte descrittiva contenente la caratterizzazione fisica del territorio appartenente alle aree di indagini, la caratterizzazione delle principali sorgenti acustiche ed una parte analitica contenente gli esiti dei monitoraggi effettuati.

Relazione Ante operam

Nella fase di AO, dovranno essere riportati i risultati delle misurazioni effettuate in tutti i punti di monitoraggio prima dell'inizio dei lavori.

Relazioni di corso d'opera, sia per la realizzazione che per la dismissione dell'impianto (bollettini semestrali)

Al fine di restituire una sintesi dei dati acquisiti nella fase di CO e per fornire una valutazione dell'efficacia delle misure di mitigazione previste in fase di progetto e di quelle eventualmente introdotte a seguito delle risultanze del monitoraggio stesso.

Relazione di Post Operam, sia per la fase di esercizio dell'impianto che per quella di post - dismissione (1 relazione).

Nella fase di PO, dovranno essere riportati i risultati delle misurazioni effettuate in tutti i punti di monitoraggio. Sarà redatta una relazione di fase di PO che dovrà costituire il parametro di confronto per la relazione prodotta durante la fase di AO. Tale relazione sarà inviata agli Enti Competenti.

5. Piano di monitoraggio ambientale: componente suolo

5.a Finalità del lavoro

Il presente capitolo costituisce la sezione del Progetto di Monitoraggio Ambientale dedicata alla descrizione della componente Suolo.

Il monitoraggio viene eseguito prima, durante e dopo la realizzazione dell'opera al fine di:

- misurare gli stati di *ante operam*, *corso d'opera* (sia *realizzazione che dismissione*), *esercizio e post dismissione* in modo da documentare l'evolversi delle caratteristiche ambientali;
- controllare le previsioni di impatto per le fasi di costruzione ed esercizio;
- fornire agli Enti preposti al controllo gli elementi di verifica della corretta esecuzione delle procedure di monitoraggio.

A questo proposito generalmente si assumono come riferimento (o "stato zero") i valori registrati allo stato attuale (*ante operam*); si procede poi con misurazioni nel corso delle fasi sia di costruzione che di dismissione (a cadenza regolare oppure in relazione alla tipologia di lavorazioni previste), esercizio ed infine si valuterà lo stato di *post operam* al fine di definire la situazione ambientale in ogni fase.

Il suolo è un'entità vivente molto complessa, in grado di respirare, di assimilare elementi utili quali il carbonio e l'azoto, di degradare e mineralizzare i composti organici, di accumulare sostanze di riserva sotto forma di humus. Queste funzioni sono dovute all'innumerabile quantità di organismi micro e macroscopici che popolano il terreno e che intervengono attivamente con il loro metabolismo sulla composizione dello stesso, trasformandolo e rigenerandolo.

Le principali funzioni del suolo, nei suoi diversi orizzonti, sono:

- produttiva, intesa come capacità dei suoli di implementare la trasformazione di energia radiante in energia biochimica; la sua conoscenza consente di individuare le aree più fertili, dove alte rese produttive possono ottenersi con un basso impatto ambientale (agricoltura ecosostenibile).
- protettiva, intesa come capacità dei suoli di essere filtro e tampone per gli agenti inquinanti, elemento di regolazione e distribuzione dei flussi idrici, fattore di mitigazione del rischio idrogeologico e dell'effetto serra.
- naturalistica, intesa come capacità di ospitare riserve biotiche, pedoflora, pedofauna e di trasmettere i segni della storia ecosistemica.

La componente Terre e rocce da scavo non viene trattata nell'ambito del presente PMA, in quanto oggetto specifico del Piano Preliminare di Utilizzo Terre.

AMB_5	Piano di Monitoraggio Ambientale	79 di 140
-------	----------------------------------	-----------

5.b Analisi dei documenti di riferimento e definizione del quadro informativo esistente

La presente relazione è stata redatta utilizzando come supporto i documenti di seguito elencati:

- Studio di Impatto Ambientale (S.I.A.);
- Progetto Definitivo;
- Relazione geologica e tavole grafiche allegate.

5.b.1 Riferimenti normativi

Di seguito è riportato un breve catalogo dei principali riferimenti normativi comunitari, nazionali, regionali, con in calce la sintesi dei loro rispettivi contenuti.

NORMATIVA NAZIONALE

LEGGE 183/1989 Norme per il riassetto organizzativo e funzionale della difesa del suolo

DPR 18/07/1995 Atto di indirizzo e coordinamento concernente i criteri per la redazione dei piani di Bacino

DL 180/98 convertito nella L.267/98 e modificata con L.226/99 Misure urgenti per la prevenzione del rischio idrogeologico

Decreto attuativo DPCM 29/09/1998

D.M. 01/08/1997 Approvazione dei metodi ufficiali di analisi fisica dei suoli;

D.M. 13/09/1999 Approvazione dei Metodi ufficiali di analisi chimica del suolo (G.U. n. 185 del 21/10/1999);

D.M. 25/03/2002 Rettifiche al Decreto 13/09/1999 (G.U. n. 84 del 10/04/2002).

APAT-RTI CTN SSC 2/2002 Guida tecnica su metodi di analisi per il suolo e siti contaminati - Utilizzo di indicatori eco tossicologici e biologici

ELEMENTI DI PROGETTAZIONE DELLA RETE NAZIONALE DI MONITORAGGIO DEL SUOLO A FINI AMBIENTALI APAT - Versione aggiornata sulla base delle indicazioni contenute nella strategia tematica del suolo dell'unione europea ottobre 2004

Guida tecnica sui metodi di analisi dei suoli contaminati Guida tecnica sui metodi di analisi dei suoli contaminati realizzato nell'ambito del Centro Tematico Nazionale 'Suolo e siti contaminati'

D.Lgs. 152/2006 e s.m.i. Norme in materia di bonifica dei siti inquinati di cui alla parte quarta titolo V al Decreto;

Decreto Legislativo 16 gennaio 2008, n.4: Ulteriori disposizioni correttive ed integrative del decreto legislativo 3 aprile 2006, n. 152, recante norme in materia ambientale.

5.b.2 Caratteristiche dei suoli

L'area oggetto dell'intervento progettuale, situata nella penisola salentina è caratterizzata da una serie di "Horst" e "Graben", di varia estensione, generalmente orientati in direzione NO e SE.

In particolare, l'area rappresenta la zona centro-settentrionale della "Piana di Brindisi" (nota anche come Conca di Brindisi), una vasta depressione di origine tettonica distensiva delle rocce carbonatiche mesozoiche che, dall'entroterra intorno a Francavilla Fontana, si apre verso il mare Adriatico; tale depressione, a "gradinata", è stata colmata dai depositi del "Ciclo della Fossa Bradanica" e dai "Depositati marini" terrazzati (Ciaranfi et al, 1992), riveste nel contesto degli eventi orogenetici cenozoici, un ruolo di avampaese debolmente piegato ma in linea di massima stabile. (rif. Relazione_Geologica_B). Al di sotto di una più o meno spessa copertura vegetale di terreno alterato, si evidenziano condizioni geologiche piuttosto semplici ed uniformi; nelle sue linee essenziali lo schema stratigrafico dell'area indagata, può essere distinta, in ordine cronologico dalla più antica alla più recente, come segue:

- a. **Calccare di Altamura (Cretacico superiore: "Turoniano sup.-Maastrichtiano")**
- b. **Calcareni di Gravina (Pleistocene sup. - Pleistocene inf.)**
- c. **Argille subappenniniche (Pleistocene inf.)**
- d. **Depositati marini terrazzati (Pleistocene medio-superiore)**
 - d1. **Alternanza di livelli sabbiosi e di calcare organogeno definito "Panchina"**
 - d2. **Sabbie e limi più o meno argillosi**
- e. **Depositati recenti ed attuali (alluvionali e costieri)**

Per la definizione dei caratteri litologici, stratigrafici, strutturali, la caratterizzazione fisico-meccanica e la definizione della categoria di sottosuolo e dei parametri e coefficienti sismici locali dei terreni oggetto dell'intervento in progetto, è stata eseguita dallo scrivente una campagna di indagine geognostica (D.M. 17 gennaio 2018 "Aggiornamento delle Norme tecniche per le 'costruzioni'"), come di seguito specificata:

- ✓ n° 7 **Prove Penetrometriche Dinamiche Super Pesanti (DYNAMIC PROBING SUPER HEAVY)**
- ✓ n° 3 stendimenti sismici in onda S a tecnica **MASW (Multi-channel Analysis of Surface Waves)**,
- ✓ n° 3 stendimenti sismici in onda S a tecnica **RE.MI. (Refraction Microtremor)**.

Sulla base del valore della velocità equivalente $V_{S,eq}$ di propagazione delle onde di taglio ricavata dall'analisi sismica in sito è possibile classificare il sottosuolo di fondazione di categoria **C** ($V_{S,eq} = 299 - 353 - 344$ m/s).

Nella tabella sono riportati i parametri geotecnici che meglio caratterizzano i terreni in loco:

LITOLOGIA (ORIZZONTE)	PROFONDITA' dal P.C. (mt)	PARAMETRI GEOTECNICI	CORRELAZIONE	VALORE
TERRENO VEGETALE (ORIZZONTE 1)	0,00 ÷ 0,80	=	=	=
DEPOSITO LIMO SABBIOSO DEBOLMENTE ARGILLOSO POCO ADDENSATO (ORIZZONTE 2)	0,80 ÷ 3,20	Coesione (C)	[Terzaghi-Peck]	0,0 (Kg/cmq)
		Angolo di attrito	[Sowers (1961)]	28°
		Modulo Elastico (di Young)	[Schmertmann (1978)]	36,09 Kg/cmq)
		Modulo Edometrico	[Menzenbach e Malcev]	59,31 (Kg/cmq)
		Modulo di Poisson	A.G.I.	0,34
		Classificazione AGI (1977)	AGI (1977)	POCO ADDENSATO
		Peso unità di volume naturale (γ)	[Terzaghi-Peck 1948-1967]	1,42 (t/mc)
		Peso unità di volume saturo (γ_s)	[Terzaghi-Peck 1948-1967]	1,88 (t/mc)
		Coefficiente spinta a Riposo $K_0 = \sigma_{\text{maH}} / P_0$	[Navfac 1971-1982]	1,22
Falda profondità dal p.c.	=	NON RILEVATA		
DEPOSITO SABBIOSO LIMOSO MODERATAMENTE ADDENSATO (ORIZZONTE 3)	3,20 ÷ 4,60	Coesione (C)	[Terzaghi-Peck]	0 (Kg/cmq)
		Angolo di attrito	[Sowers (1961)]	30°
		Modulo Elastico (di Young)	[Schmertmann (1978)]	68,69 (Kg/cmq)
		Modulo Edometrico	[Menzenbach e Malcev]	85,81 (Kg/cmq)
		Modulo di Poisson	A.G.I.	0,33
		Classificazione AGI (1977)	AGI (1977)	MODERATAMENTE ADDENSATO
		Peso unità di volume naturale (γ)	[Terzaghi-Peck 1948-1967]	1,49 (t/mc)
		Peso unità di volume saturo (γ_s)	[Terzaghi-Peck 1948-1967]	1,93 (t/mc)
		Coefficiente spinta a Riposo $K_0 = \sigma_{\text{maH}} / P_0$	[Navfac 1971-1982]	2,24
Falda superficiale dal p.c.	=	NON RILEVATA		
DEPOSITO SABBIOSO DEBOLMENTE LIMOSO MODERATAMENTE ADDENSATO (ORIZZONTE 4)	4,60 ÷ 6,00	Coesione (C)	[Terzaghi-Peck]	0,0 (Kg/cmq)
		Angolo di attrito	[Sowers (1961)]	32°
		Modulo Elastico (di Young)	[Schmertmann (1978)]	95,07 Kg/cmq)
		Modulo Edometrico	[Menzenbach e Malcev]	92,86 (Kg/cmq)
		Modulo di Poisson	A.G.I.	0,33
		Classificazione AGI (1977)	AGI (1977)	MODERATAMENTE ADDENSATO
		Peso unità di volume naturale (γ)	[Terzaghi-Peck 1948-1967]	1,51 (t/mc)
		Peso unità di volume saturo (γ_s)	[Terzaghi-Peck 1948-1967]	1,94 (t/mc)
		Coefficiente spinta a Riposo $K_0 = \sigma_{\text{maH}} / P_0$	[Navfac 1971-1982]	2,58
Falda profondità dal p.c.	=	NON RILEVATA		

Dal punto di vista morfologico l'area oggetto dell'intervento progettuale, ubicata ad una quota topografica compresa tra 26,00 ÷ 32,00 mt s.l.m.m., si presenta:

- lungo la direttrice NORD-SUD, generalmente sub-pianeggiante e caratterizzata da deboli pendenze con una media compresa tra 1,4 % -1,1 % e pendenza massima compresa tra 7,6 % - 8,6 % distribuite su una lunghezza dell'area di interesse di circa 2 km in direzione Nord – Sud.
- lungo la direttrice EST-OVEST, generalmente sub-pianeggiante e caratterizzata da deboli pendenze con una media compresa tra 1,1 % -1,6 % e pendenza massima compresa tra 5,7 % -

10,3 % distribuite su una lunghezza dell'area di interesse di circa 850 km in direzione Est – Ovest.

- lungo la direttrice EST-OVEST, generalmente sub-pianeggiante e caratterizzata da deboli pendenze con una media compresa tra 1,2 % - 2 % e pendenza massima compresa tra 6,5 ÷ - 12,2 % distribuite su una lunghezza dell'area di interesse di circa 371 km in direzione Est – Ovest.
- lungo la direttrice EST-OVEST, generalmente sub-pianeggiante e caratterizzata da deboli pendenze con una media compresa tra 0,8 ÷ - 3,2 % e pendenza massima compresa tra 5,1 ÷ - 13,7 % distribuite su una lunghezza dell'area di interesse di circa 340 km in direzione Est – Ovest.

Dai rilievi di superficie eseguiti si evince come l'area in oggetto non mostri evidenze geologiche, strutturali e geomorfologiche che lascino intendere alla presenza di aree di instabilità morfologica e/o possibili forme dovute a fenomeni carsici di qualche interesse (cavità, ...).

l'area interessata dalle opere in progetto:

Dall'analisi della cartografia allegata al Piano di bacino stralcio assetto idrogeologico (P.A.I.), della Regione Puglia si evidenzia come l'area interessata sia libera di vincoli idraulici.

I caratteri litologici delle diverse formazioni, le loro giaciture ed i relativi rapporti di posizione, fanno sì che in Puglia la circolazione idrica sotterranea si espliciti attraverso di due distinti sistemi la cui interazione tende a variare da luogo a luogo.

Il primo, più profondo, come falda di base o profonda è rappresentato dalla falda carsica circolante nel basamento carbonatico mesozoico, fortemente fratturato e carsificato; il secondo, rinvenibile nei depositi della copertura post-cretacea è costituito da una serie di falde superficiali, che si rinvengono a profondità ridotte dal piano campagna, ovunque la presenza di livelli impermeabili vada a costituire uno sbarramento a letto.

Le acque dolci della falda profonda, invece, sono sostenute alla base dalle acque marine di invasione continentale, dalle quali sono separate da una fascia idrica di transizione, la zona di diffusione, caratterizzata da un rapido incremento verticale del contenuto salino; naturalmente, essendo l'equilibrio fra queste acque legato al carico idraulico delle acque dolci, lo spessore di queste ultime si riduce man mano che ci si avvicina alla linea di costa, fino ad annullarsi completamente.

Nell'ambito della falda profonda sono inoltre individuabili tre distinte unità idrogeologiche; la garganica, la murgiana e la salentina. In particolare, queste ultime due sono in contiguità laterale tra di loro lungo l'allineamento Taranto-Brindisi attraverso il quale, in virtù dei differenti carichi idraulici, si concretizza un forte sversamento di acque sotterranee dall'unità murgiana in quella salentina;

nell'unità idrogeologica murgiana, infatti, si riscontrano sempre carichi idraulici molto alti, anche oltre i 50 metri, ed una circolazione prevalentemente in pressione, mentre in tutto il Salento si hanno carichi modesti, mai superiori ai 4 metri, con una circolazione usualmente a pelo libero.

L'area in oggetto rappresenta la zona settentrionale della "Piana di Brindisi" (nota anche come Conca di Brindisi), una vasta depressione di origine tettonica distensiva delle rocce carbonatiche mesozoiche che, dall'entroterra intorno a Francavilla Fontana, si apre verso il mare Adriatico; tale depressione, a "gradinata", è stata colmata dai depositi del "Ciclo della Fossa Bradanica" e dai "Depositi marini" terrazzati (Ciaranfi et al, 1992), il cui assetto stratigrafico e le cui caratteristiche litologiche ne condizionano la circolazione idrica superficiale e sotterranea.

Essa si colloca nel sistema morfoclimatico temperato con regime pluviometrico di tipo mediterraneo-marittimo caratterizzato da un periodo di massima piovosità compreso tra ottobre e marzo (con massimi in novembre e dicembre) e da un periodo di magra compreso tra aprile e settembre (con minimi in luglio e agosto).

Il fenomeno carsico, i caratteri di permeabilità delle formazioni presenti, nonché quelle delle precipitazioni meteoriche non favoriscono il regolare deflusso delle acque di origine meteorica verso il mare per via superficiale portando ad un modesto sviluppo della rete idrografica caratterizzata per lo più dalla presenza di una serie di canali più o meno profondi che a loro volta hanno disegnato un reticolo idrografico oramai appena accennato a causa dell'intenso sfruttamento agricolo e della forte urbanizzazione che ha cancellato o ha mascherato molto di quello che può essere significativo dal punto di vista morfologico.

Il modesto sviluppo della rete idrografica sopradescritta, si contrappone ad un più accentuato afflusso al sistema idrico sotterraneo, le cui caratteristiche dipendono delle proprietà geolitologiche dei depositi e delle loro caratteristiche di permeabilità, in funzione delle quali gli stessi depositi possono essere suddivise in tre gruppi:

- a. **impermeabili** a cui appartengono i terreni affioranti costituiti da argille e limi, presenti seppur fino a modeste profondità, in maniera quasi omogenea su tutto il territorio comunale ed in particolar modo in quello indagato (coefficiente di permeabilità compreso tra $10^{-7} \div 10^{-9}$ cm/s);
- b. **permeabili per porosità** a cui appartengono i terreni più superficiali quali le sabbie, i limi e i depositi calcarenitici, il cui grado di permeabilità aumenta all'aumentare della componente sabbiosa costituente il deposito e rappresentano i depositi utilizzati per lo smaltimento delle acque meteoriche (coefficiente di permeabilità compreso tra $1 \cdot 10^{-4} \div 1 \cdot 10^{-6}$ cm/s);
- c. **permeabili per fessurazione**, a cui appartengono le rocce permeabili del complesso carbonatico, la formazione mesozoica calcarea che, costituente l'acquifero sotterraneo, è caratterizzato dalla

presenza di fratture, piani di stratificazione e condotti carsici dovuti all'allargamento di fratture e giunti di strato che conferiscono al deposito in oggetto un'elevata permeabilità che varia sia verticalmente che lateralmente al variare della natura litologica ed al relativo grado di carnificazione (coefficiente di permeabilità compreso tra $10^{-1} \div 10^{-2}$ cm/sec).

In virtù dei caratteri geologico-strutturali e litostratigrafici la zona oggetto di studio ospita due ben distinti ambienti idrogeologici tra loro separati da un orizzonte impermeabile (formazione argillosa calabriana altrimenti dette argille subappenniniche):

- un primo presente nei "Depositi marini terrazzati" calcarenitico-sabbiosi in cui ha sede una falda idrica localmente indicata come falda superficiale che alimentata direttamente dagli eventi pluviali a ciclo stagionale ricadenti nell'area di interesse, circola a pelo libero nei periodi piovosi anche con portate importanti a profondità variabile a seconda della stagione, a profondità superiore ai 6,00 dal p.c.;
- un secondo, che trovando alimentazione in un vasto bacino idrografico che è quello dei massicci calcarei di portata più consistente rinvenibile in pressione nell'ammasso carbonatico ad una profondità compresa tra i 27 ÷ 29 mt dal p.c. con un carico idraulico compreso tra 3 ÷ 4 mt.

Caratterizzazione pedologica

Per la caratterizzazione pedologica della Regione Puglia è stata consultata "La banca dati delle Regioni Pedologiche d'Italia" redatta dal Cncp - Centro Nazionale Cartografia Pedologica, che fornisce un primo livello informativo della Carta dei Suoli d'Italia e, allo stesso tempo, uno strumento per la correlazione dei suoli a livello continentale. Le Regioni Pedologiche sono state definite in accordo con il "Database georeferenziato dei suoli europei, manuale delle procedure versione 1.1"; queste sono delimitazioni geografiche caratterizzate da un clima tipico e specifiche associazioni di materiale parentale. Relazionare la descrizione dei principali processi di degrado del suolo alle regioni pedologiche invece che alle unità amministrative, permette di considerare le specificità locali, evitando al contempo inutili ridondanze. La banca dati delle regioni pedologiche è stata integrata con i dati CLC e della banca dati dei suoli per evidenziare le caratteristiche specifiche dei suoli stessi. Questo ha consentito la realizzazione di una cartografia di dettaglio capace di fornire informazioni geografiche accurate e coerenti sulla copertura del suolo che, insieme ad altri tipi di informazioni (topografia, sistema di drenaggi ecc.), sono indispensabili per la gestione dell'ambiente e delle risorse naturali.

Il territorio della Regione Puglia è suddiviso in tre regioni pedologiche Fig.:

- 62.1 - Piane di Capitanata, Metaponto, Taranto e Brindisi,
- 72.2 - Versanti della Murgia e Salento,

- 72.3 - Versanti del Gargano.

L'area interessata dal previsto impianto fotovoltaico ricade nella regione pedologica 62.1 - Piane di Capitanata, Metaponto, Taranto e Brindisi.

L'area interessata dal previsto impianto eolico ricade nella regione pedologica **62.1 - Piane di Capitanata, Metaponto, Taranto e Brindisi.**

Questa regione presenta le seguenti caratteristiche:

- **Clima e Pedoclima:** Mediterraneo subtropicale; media annuale della temperatura dell'aria 12-17 °C; media annuale delle precipitazioni: 400 - 800mm; mesi più piovosi: Ottobre e Novembre, mesi più secchi: da Maggio a Settembre; mesi con temperatura media sotto gli 0 °C: nessuno; regime di umidità del suolo: xerico o xerico secco, termico.

- **Geologia e morfologia:** Depositi marini ed alluvionali principalmente ghiaiosi e limosi, con cavità calcaree: Ambiente pianeggiante, altitudine media: m101 s.l.m.m., pendenza media 3%.

- **Principali suoli:** Suoli con proprietà verticali e riorganizzazione dei carbonati (*Calcic Vertisols, Vertic, Calcaric and Gleyic Cambisols, Chromic and Calcic Luvisols, Haplic Calcisols*), suoli alluvionali (*Eutric Fluvisols*), suoli salini (*Salonchaks*).

- **Land Capability Classes:** suoli appartenenti alla classe 1°, 2° e 3° con limitazione per la tessitura ghiaiosa, durezza, aridità e salinità.

- **Principali processi di degradazione dei suoli:** Processi di degrado dei suoli legati al concorso tra uso agricolo e uso non agricolo dell'acqua che sono rafforzati a causa del costante disseccamento climatico del Mediterraneo e della più intensa urbanizzazione. Sono stati rilevati fenomeni di alcalinizzazione del suolo associati alla salinizzazione.

Di particolare gravità ed estesi gli interventi di sbancamento e riporto di terra, che contribuiscono a diminuire il contenuto in sostanza organica degli orizzonti superficiali. Queste pratiche, spesso accompagnate dalla creazione di nuovo suolo mediante macinamento della roccia, causano la perdita del paesaggio tradizionale, caratterizzato dal tipico alternarsi di colori bianchi della roccia calcarea e rossi dei suoli originali, con diminuzione del valore turistico oltre che culturale del suolo (Costantini, 2000)

Ai fini della conservazione del suolo, altrettanto importante è conoscerne la capacità d'uso.

La (Land Capability Classificazione "LCC") è un sistema di valutazione che viene utilizzato per classificare il territorio in base alle sue potenzialità produttive, finalizzate all'utilizzazione di tipo agro-silvo-pastorale, sulla base di una gestione sostenibile e pertanto conservativa delle risorse del suolo. Il concetto centrale della Land Capatibility è quello che la produttività del suolo non è legata solo alle sue proprietà fisiche (pH, sostanza organica, struttura, salinità, saturazioni in basi), ma anche e soprattutto alle qualità dell'ambiente in cui questo è inserito (morfologia, clima, vegetazione ecc.).

I criteri fondamentali della capacità d'uso del suolo sono:

- di essere in relazione alle limitazioni fisiche permanenti, escludendo quindi le valutazioni dei fattori socio-economici;
- di riferirsi al complesso di colture praticabili nel territorio in questione e non ad una coltura in particolare;
- di comprendere nel termine "*difficoltà di gestione*" tutte quelle pratiche conservative e sistematorie necessarie affinché, in ogni caso, l'uso non determini perdita di fertilità o degradazione del suolo;
- di considerare un livello di conduzione abbastanza elevato, ma allo stesso tempo accessibile alla maggior parte degli operatori agricoli.

Dall'esame dei parametri rilevati nell'area interessata dall'impianto fotovoltaico, si deduce che il suolo rispecchia le caratteristiche previste per la I classe (suoli destinati alla coltivazione – arabili). L'uso del suolo dai dati (Corine Land Cover code 2.1.1) indica che l'area di studio è caratterizzata da superficie agricole a seminativo semplice.

5.b.3 Sintesi degli impatti sui suoli

In fase di cantiere (realizzazione e dismissione) come forme di inquinamento e disturbo della componente suolo si individuano:

- Occupazione del suolo da parte dei mezzi atti all'approntamento dell'area ed alla disposizione progressiva dei moduli fotovoltaici;
- Sversamento accidentale degli idrocarburi contenuti nei serbatoi di alimentazione dei mezzi di campo in seguito ad incidenti.

Non saranno messi in opera lavori di scavo o sbancamento, non sarà variata la pendenza e le strutture di sostegno saranno installate su montanti infissi nel terreno. I lavori di preparazione dell'area non avranno alcuna influenza sulla conformazione morfologica dei luoghi.

Gli impatti potenziali sulla componente suolo e sottosuolo derivanti dalle attività di costruzione siano attribuibili all'utilizzo dei mezzi d'opera quali autogru di cantiere e muletti, macchina battipalo, gruppo elettrogeno (se non disponibile energia elettrica), furgoni e camion per il trasporto.

Durante la fase di scotico superficiale e di posa dei moduli fotovoltaici saranno necessariamente indotte delle modifiche sull'utilizzo del suolo, circoscritto alle aree interessate dalle operazioni di cantiere. Durante questa fase, l'area interessata dal progetto sarà delimitata, recintata, quindi progressivamente interessata dalla disposizione dei moduli fotovoltaici che, successivamente, durerà per tutta la vita dell'impianto.

Durante la fase di costruzione e dismissione una potenziale sorgente di impatto per la matrice potrebbe essere lo sversamento accidentale degli idrocarburi contenuti nei serbatoi di alimentazione dei mezzi di campo in seguito ad incidenti. Tuttavia, essendo tali quantità di idrocarburi trasportati contenute e ritenendo che la parte di terreno interessato dallo sversamento venga prontamente rimosso ai sensi della legislazione vigente, è corretto ritenere che non vi siano rischi specifici né per il suolo né per il sottosuolo. Le operazioni che prevedono l'utilizzo di questo tipo di mezzi meccanici avranno una durata limitata e pertanto la durata di questo tipo di impatto è da ritenersi temporanea. Qualora dovesse verificarsi un'incidente, i quantitativi di idrocarburi riversati sarebbero ridotti e produrrebbero un impatto limitato al punto di contatto (impatto locale) e di entità non riconoscibile. Limitatamente al perdurare della fase di costruzione l'impatto può ritenersi di breve durata.

In fase di esercizio le forme di inquinamento e disturbo ambientale sulla componente suolo e sottosuolo derivante dalle attività di esercizio sono invece riconducibili a:

- occupazione del suolo da parte dei moduli fotovoltaici durante il periodo di vita dell'impianto (impatto diretto);
- contaminazione in caso di sversamento accidentale degli idrocarburi contenuti nei serbatoi di alimentazione dei mezzi di campo in seguito ad incidenti, o dal serbatoio di alimentazione del generatore diesel di emergenza (impatto diretto).

L'area di progetto sarà occupata da parte dei moduli fotovoltaici per tutta la durata della fase di esercizio, conferendo a questo impatto una durata di lungo termine (durata media della vita dei moduli: 30 anni). La sottrazione di suolo fertile all'agricoltura è uno degli effetti diretti legato alla realizzazione di tale tipologia di impianto. Il progetto potrebbe comportare la perdita di suoli esistenti. Nel caso di impianti fotovoltaici standard, la sottrazione di suolo agrario per un periodo di 25-30 anni modifica lo stato del terreno sottostante ai pannelli fotovoltaici oltre ad una ipotetica e progressiva riduzione della fertilità del suolo dovuta a compattazione ed aggravata dall'ombreggiamento pressoché costante del terreno (nel caso di pannelli fissi). Verrebbero a mancare, quindi, due degli elementi principali per il mantenimento dell'equilibrio biologico degli strati superficiali del suolo: luce e apporto di sostanza organica con il conseguente impoverimento della componente microbica e biologica del terreno. Nel caso dell'impianto in progetto, una prima mitigazione a tali impatti è garantita dall'impiego di moduli disposti in parte su sistemi di inseguimento solare monoassiale di *rollio* del tipo *Tracker* (che consentono areazione e soleggiamento del terreno in misura certamente maggiore rispetto ai sistemi fissi) ed in parte su strutture ad orientamento fisso in ragione della specifica orografia del terreno di posa.

L'interdistanza tra le file dei tracker (posta pari a 9 m) è tale da ridurre la superficie effettivamente "pannellata" rispetto alla superficie lorda del terreno recintato.

Nel caso di impianti fotovoltaici standard, la sottrazione di suolo agrario per un periodo di 25-30 anni modifica lo stato del terreno sottostante ai pannelli fotovoltaici oltre ad una ipotetica e progressiva riduzione della fertilità del suolo dovuta a compattazione ed aggravata dall'ombreggiamento pressoché costante del terreno (nel caso di pannelli fissi). Verrebbero a mancare, quindi, due degli elementi principali per il mantenimento dell'equilibrio biologico degli strati superficiali del suolo: luce e apporto di sostanza organica con il conseguente impoverimento della componente microbica e biologica del terreno.

Nel caso dell'impianto in progetto, come già detto, una prima mitigazione a tali impatti è garantita integrando le strutture fisse con pannelli con sistemi ad inseguimento solare monoassiale con orientamento nord/sud che consentono areazione e soleggiamento del terreno in misura certamente maggiore rispetto ai sistemi fissi (esposti a sud con superfici retropannellate perennemente ombreggiate).

La realizzazione del progetto prevede l'installazione dei pannelli fotovoltaici su strutture metalliche, le quali ricoprono parzialmente la superficie totale, quindi sarà possibile effettuare delle lavorazioni e tecniche del suolo mirate alla ricostruzione del potenziale agronomico del terreno che di seguito si descrive.

La gestione agronomica del suolo è tra gli aspetti più importanti nella conduzione di un'azienda agricola. Tale pratica, infatti, si discosta dalla semplice gestione del terreno, sinonimo fino a qualche tempo fa esclusivamente di lavorazione meccanica, poiché definendola gestione agronomica si vogliono richiamare quegli interventi utili e necessari a sfruttare al meglio, e a mantenere nel tempo, la fertilità di un terreno agrario. Considerando la fertilità come "l'attitudine del suolo a fornire determinati risultati produttivi relativamente ad una data coltura o categoria di colture, in determinate condizioni climatiche e con l'adozione di tecniche agronomiche ordinarie", risulta determinante considerare il terreno agrario una risorsa naturale, e valorizzarne le potenzialità risultanti dalle caratteristiche chimico-fisiche in un'ottica di conservazione a vantaggio anche delle generazioni future. Con una gestione agronomica del terreno, mirata e condotta secondo i canoni del modello agricolo eco-compatibile ed eco-sostenibile, vengono efficacemente formalizzati i criteri da seguire per il raggiungimento di questo importante obiettivo.

In sintesi, l'obiettivo richiamato può essere formalizzato attraverso la pratica delle lavorazioni minime e ad un utilizzo di colture miglioratrici in associazione ad un allevamento di ovini.

L'idea progettuale del soggetto attuatore prevede la realizzazione di un intervento agro-energetico rappresentato da impianto fotovoltaico integrato con un allevamento di ovini.

Dopo decenni di lavorazioni intensive, complice anche il progresso raggiunto nel settore delle macchine operatrici, si è constatato ed ammesso l'aumento di una serie di conseguenze negative che hanno fatto passare in secondo piano i vantaggi e le funzioni primarie per le quali si era scelta la lavorazione del terreno. Tra le conseguenze negative si annoverano: l'impoverimento del terreno in sostanza organica, la comparsa della suola di lavorazione e di fenomeni di clorosi ferrica, l'aumento delle malerbe perenni, la compromissione delle caratteristiche fisiche del terreno qualora si eseguono lavorazioni con il terreno non in tempera, l'incremento dell'erosione particolarmente nella collina.

Per superare i danni provocati dallo sfruttamento del suolo negli anni, ma anche i danni che il suolo accuserebbe lasciandolo senza una copertura vegetale dopo la realizzazione del parco fotovoltaico come la perdita di permeabilità alla penetrazione delle acque meteoriche per effetto della sua compattazione durante le lavorazioni di preparazione dell'area e di installazione dei pannelli e l'erosione superficiale del suolo durante il periodo invernale con il fenomeno del ruscellamento e durante il periodo estivo con il fenomeno della desertificazione si è pensato all'adozione di colture miglioratrici per la produzione di foraggio con tecniche di lavorazioni del terreno minimizzate (Minimum Tillage).

Per la produzione di foraggio il minimum tillage, o minima lavorazione, rappresenta in campo agronomico un metodo di gestione del suolo basato sull'adozione di tecniche finalizzate ad una minore lavorazione del suolo.

In generale, col termine di minimum tillage, si intende comunque una serie di tecniche di gestione del suolo basate sull'adozione di lavorazioni che preparano il letto di semina con il minor numero di passaggi.

Il minimum tillage s'ispira ad alcuni criteri di base associati alle lavorazioni attuate secondo schemi tradizionali che, nella norma, richiedono ripetuti passaggi di macchine per poter eseguire la lavorazione principale e le lavorazioni complementari prima della semina.

L'avvento della tecnica del minimum tillage è subentrato, soprattutto dopo gli anni '80 del secolo scorso, in quanto se da un lato l'esecuzione di più lavorazioni migliora temporaneamente lo stato fisico del terreno, dall'altro ne peggiora la struttura, per via del costipamento causato dalle ruote o dai cingoli delle macchine. L'inconveniente si accentua con alcune lavorazioni profonde, in particolare l'aratura, in quanto riducono la portanza del terreno rendendolo meno resistente al costipamento.

Inoltre le lavorazioni energiche provocano una mineralizzazione spinta della sostanza organica a scapito degli effetti benefici sulla struttura derivati da un tenore più alto in sostanza organica e ad una modifica del sistema della microflora del suolo.

AMB_5	Piano di Monitoraggio Ambientale	90 di 140
-------	----------------------------------	-----------

Con l'avvento poi della questione energetica e dei costi crescenti legati ad essa, le lavorazioni, in particolare quelle profonde, hanno visto incrementare progressivamente i costi, con aumento dei costi fissi dovuti alla necessità d'impiegare trattori di maggiore potenza e aderenza, in grado di fornire forze di trazione più elevate, e con aumento anche dei costi di esercizio per la manutenzione ordinaria. In funzione di tali questioni la necessità del minimum tillage, legata anche alla necessità dell'avvento di un nuovo modello agricolo, basato sull'agro-ecologia, è diventata sempre più utilizzata. Per questo motivo il minimum tillage si propone i seguenti obiettivi:

- ridurre il numero di passaggi di macchina richiesti per la semina;
- ridurre al minimo le interferenze sulla fertilità fisica del terreno;
- snellire i tempi di preparazione per gli avvicendamenti colturali;
- ridurre i costi colturali.

Le operazioni colturali da eseguire per la tecnica sono:

- Erpicatura leggera su tutta la superficie interessata per la preparazione del letto di semina;
- Concimazioni d'impianto in relazione alle caratteristiche fisico-chimiche del terreno;
- Semina di essenze foraggere autoctone, con leguminose annuali auto-riseminanti, alcune quali Trifoglio o con leguminose poli-annuali, quali Sulla o annuali, quali la vecchia.
- Pascolamento controllato, da evitare durante il periodo della fase riproduttiva della pianta;
- Taglio, che va praticato ad un'altezza adeguata a evitare il più possibile l'inquinamento della terra nel prodotto finito e per consentire anche una migliore ventilazione del fieno ed una più rapida essiccazione/appassimento;
- Pascolamento controllato, da evitare durante il periodo della fase riproduttiva della pianta;
- Appassimento/essiccazione e rivoltatura per ottenere un grado di umidità omogeneo;
- Andanatura, così come per il taglio, è necessario non raccogliere la terra; andane regolari permettono di ottenere balle regolari adatte allo stoccaggio;
- Pressatura: passaggio critico per ottenere un fieno di qualità perché una balla non sufficientemente densa o non ben legata presenterà rischi di ammuffimento.

La lavorazione del terreno e la semina possono essere realizzate in due momenti diversi (a distanza di poche ore) oppure nello stesso momento, grazie a macchine semoventi capaci di eseguire, con un unico passaggio, anche la concimazione, la rullatura, il diserbo e altri eventuali trattamenti del terreno. In linea generale, i vantaggi conseguiti rappresentano per il suolo un ottimo mezzo volto alla conservazione e al miglioramento delle proprietà agronomiche, ovvero volto al mantenimento della fertilità dello stesso. L'apporto di azoto al terreno sarà garantito dalle leguminose che sono delle piante azoto-fissatrici, che esercitano un ruolo fondamentale circa le proprietà fisiche, chimiche e biologiche del suolo e riguardo alla conservazione della sua fertilità.

In particolare, si evidenziano i seguenti effetti:

- effetti sulle caratteristiche fisiche del terreno: miglioramento delle proprietà strutturali con formazione di aggregati più stabili, riduzione dei fenomeni erosivi ed aumento dell'aerazione;
- effetti sulla chimica del suolo: la sostanza organica aumenta la capacità di assimilazione degli elementi nutritivi minerali migliorando in genere lo stato nutrizionale delle piante;
- effetti sulla biologia del terreno: la sostanza organica costituisce il substrato per lo sviluppo dei microrganismi del terreno estremamente importanti per la nutrizione dei vegetali. Il reintegro di sostanza organica, oltre che rispondere a finalità produttive, svolge un'importante funzione di salvaguardia ambientale. Infatti nel miglioramento di pedotipi compromessi, l'operazione di ripristino delle condizioni naturali non può prescindere da apporti mirati di sostanza organica.

Il pascolamento controllato sarà effettuato con l'utilizzo di ovini acquistati dalla società è gestiti da un'azienda zootecnica presente nelle aree limitrofe al futuro parco con un allevamento libero, allo stato semi- brado su terreni interessati dal progetto per la produzione di agnelli da carne.

5.c Scelta degli indicatori ambientali

I parametri da rilevare in campo in laboratorio necessari al monitoraggio della matrice suolo sono:

PARAMETRO	METODO ANALITICO	LIMITE RIL.
Tessitura	CNR IRSA 2 Q 64 Vol2 1984 + DM n 185 13/09/1999 S.O GU n 248 21/10/99	-
pH	DM n 185 13/09/1999 S.O GU n 248 21/10/99; "Metodi di analisi chimica del suolo" 3° versione -C.Colombo e T.Miano.	-
Carbonio organico	DM n 185 13/09/1999 SO n. 185 GU 248 21/10/1999 Met VII.2 - TOC - metodo Springer-Klee; "Metodi di analisi chimica del suolo" 3° versione - C.Colombo eT.Miano.	-
Capacità scambio cationico	DM n 185 13/09/1999 S.O GU n 248 21/10/99; "Metodi di analisi chimica del suolo" 3° versione -C.Colombo e T.Miano.	-
Basi di scambio (calcio, magnesio e potassio)	DM n 185 13/09/1999 S.O GU n 248 21/10/99; "Metodi di analisi chimica del suolo" 3° versione -C.Colombo e T.Miano.	-
Calcare totale	DM n 185 13/09/1999 S.O GU n 248 21/10/99; "Metodi di analisi chimica del suolo" 3° versione -C.Colombo e T.Miano.	-
Arsenico	EPA 3051 A 2007 + EPA 6010 C 2007	1 mg/kg SS
Cadmio	EPA 3051 A 2007 + EPA 6010 C 2007	0,5 mg/kg SS
Cromo	EPA 3051 A 2007 + EPA 6010 C 2007	0,5 mg/kg SS
Cromo VI	CNRIRSA 16 Q64 Vol.3 1986	0,2 mg/kg SS
Piombo	EPA 3051 A 2007 + EPA 6010 C 2007	0,1 mg/kg SS
Rame	EPA 3051 A 2007 + EPA 6010 C 2007	0,5 mg/kg SS

PARAMETRO	METODO ANALITICO	LIMITE RIL.
Zinco	EPA 3051 A 2007 + EPA 6010 C 2007	0,5 mg/kg SS
Idrocarburi C>12	EPA 3550 C 2007 + EPA 8270 D 2007	5 mg/kg SS
Idrocarburi C<=12	EPA 5021 A 2003 + EPA 8260 C 2006	1 mg/kg SS
BTEX	EPA 5021 A 2003 + EPA 8015 C 2007	0,1 mg/kg SS
IPA	EPA 3540 A 2007 + EPA 8100 c A 2007	1 µg/kg SS

Tabella 5 - Parametri per il monitoraggio del suolo

Per ogni cantiere monitorato devono essere recepite le schede dei materiali utilizzati nel cantiere stesso. Laddove viene riscontrata la presenza di materiali interagenti con i terreni diversi da quelli sopra elencati, occorre che vengano segnalati e analizzati.

5.d Descrizione delle metodologie di campionamento ed analisi

Per le metodologie di campionamento ed analisi in situ e in laboratorio si dovranno mutuare le metodiche di riferimento di estrazione normativa (DM 13/09/1999 SO n° 185 GU n° 248 21/10/1999); gli stessi indirizzi da essa estrapolati, riferiscono della necessità di assimilare le informazioni tecnico procedurali di altri metodi già definiti in ambito internazionale da istituzioni di normalizzazione come ISO e CEN. A tal proposito nel presente monitoraggio le operazioni di campionamento ed analisi, dovranno essere effettuate secondo le metodologie in calce al decreto, ed eseguite da laboratori certificati ed accreditati per il tipo di prova richiesta dalle presenti finalità. L'accreditamento del laboratorio di prova, dovrà essere stato rilasciato da "ACCREDIA" (Ente italiano di Accreditamento).

Per il campionamento si procederà con uno scavo della profondità di 1,50 m con l'ausilio di pala meccanica, tale scavo dovrà presentare una parete verticale ben illuminata al fine di acquisire la profondità dello strato di separazione tra lo strato vegetale e lo strato sottostante, in ogni caso dovrà essere acquisito lo spessore e la profondità dell'orizzonte Ap e consentire l'acquisizione dei dati necessari per eseguire il ripristino allo stato ex ante delle aree di cantiere. Dopo lo scatto delle fotografie si passerà all'esame visivo dell'insieme del profilo, alla suddivisione dello stesso in orizzonti, alla descrizione degli orizzonti, alla classificazione del suolo, alla determinazione dei parametri fisici in situ, e al prelievo dei campioni, per la determinazione dei parametri fisici e chimici in laboratorio.

I campioni verranno prelevati uno per ogni orizzonte individuato.

Su ciascuna delle aree da monitorare, sarà eseguito un profilo con prelievo di un campione per orizzonte da avviare ad analisi e di una trivellata per ettaro per verificare se tutti i suoli presenti siano riconducibili alla tipologia del profilo.

Nelle aree con profilo sono analizzati:

- tutti gli orizzonti descritti per i parametri standard;
- gli orizzonti Ap (superficiale 10-40 cm) e C (80-120 cm) per i metalli;
- l'orizzonte Ap (superficiale 10-40 cm) per idrocarburi C>12 e C<12, IPA e BTEX.

Nelle aree con sole trivellate sono analizzati:

- gli orizzonti Ap (superficiale 10-40 cm) e C (80-120 cm) per le analisi dei metalli;
- solo l'orizzonte Ap (superficiale 10-40 cm) per idrocarburi per idrocarburi C>12 e C<12, IPA e BTEX.

Prima dell'esecuzione delle indagini bisognerà effettuare un opportuno sopralluogo, durante il quale qualora per accedere all'area, si renda necessario attraversare proprietà private, si dovrà procedere all'acquisizione di un permesso scritto in cui si dovranno riportare le seguenti informazioni:

- modalità di accesso al punto;
- tipo di attività che sarà svolta dal personale tecnico incaricato;
- codice del punto di monitoraggio;
- modalità di rimborso di eventuali danni arrecati alla proprietà.

La qualità dei risultati delle analisi può essere fortemente compromessa da una esecuzione non corretta delle fasi di prelievo, immagazzinamento, trasporto e conservazione dei campioni, occorre quindi che ognuna di queste fasi sia sottoposta ad un controllo di qualità mirato a garantire:

- l'assenza di contaminazione derivante dall'ambiente circostante o dagli strumenti impiegati per il campionamento e prelievo;
- l'assenza di perdite di sostanze inquinanti sulle pareti dei campionatori o dei contenitori;
- la protezione del campione da contaminazione derivante da cessione dei contenitori;
- un'adeguata temperatura al momento del prelievo per evitare la dispersione delle sostanze volatili;
- un'adeguata temperatura di conservazione dei campioni;
- l'assenza di alterazioni biologiche nel corso dell'immagazzinamento e conservazione;
- l'assenza in qualunque fase di modificazioni chimico-fisiche delle sostanze;
- la pulizia degli strumenti e attrezzi usati per il campionamento, il prelievo, il trasporto e la conservazione.

I contenitori devono essere riempiti completamente, sigillati ed etichettati.

I campioni prelevati devono essere etichettati tramite apposizione di cartellini con diciture annotate con penna ad inchiostro indelebile, da riportare sul verbale di campionamento. Le informazioni minime da riportare sulle etichette sono:

- sigla del campione;
- intervallo di profondità di campionamento;
- matrice campionata;
- data campionamento;
- ora campionamento;
- tecnico campionario.

Occorre trasferire ciascun campione finale in un contenitore asciutto, pulito, che non interagisca con il materiale terroso e sia impermeabile all'acqua ed alla polvere.

Occorre chiudere il contenitore e predisporre l'etichetta nella quale sia chiaramente identificato il campione.

Il tempo intercorrente tra il prelievo e l'analisi deve essere il più breve possibile onde evitare alterazioni del campione. Se non si possono effettuare immediatamente le determinazioni analitiche è necessario conservare il campione alla temperatura di 4°C.

I criteri di campionamento e i protocolli relativi alla formazione dei campioni prelevati e alla conservazione, al trasporto e alla preparazione per l'analisi, seguiranno quanto riportato nell'allegato 2 del Titolo V della parte quarta del D.Lgs. 152/06.

5.e Definizione delle caratteristiche della strumentazione

Le caratteristiche delle apparecchiature da utilizzare sono indicate nella loro più ampia generalità nella norma DM 13/09/1999; L'accreditamento del laboratorio di prova, da parte di "ACCREDIA" (Ente italiano di Accreditamento) potrà confortare il cliente circa la rispondenza degli apparati di misurazione alle specifiche metodologiche indicate, a prescindere dalle caratteristiche di targa e di marchio delle diverse apparecchiature.

La strumentazione necessaria sarà composta come segue.

Sonde e campionatori necessari, per il sondaggio ai fini stratigrafici:

- Sonda;
- secchio con volume non inferiore a 10 litri;
- cassetta catalogatrice;

- contenitori di capacità di almeno un litro, dotati di adeguato sistema di chiusura.

Il materiale delle trivellate man mano estratto dovrà essere adagiato in cassette catalogatrici, allineato per tratti di profondità crescente, per la descrizione, la documentazione fotografica e il successivo prelievo del campione.

Le carote dei terreni derivanti da ogni sondaggio saranno riposte in apposite cassette catalogatrici in polietilene, le quali saranno fotografate ed identificate.

Contenitori

Ai fini analitici, dalla normativa italiana emerge il principale criterio di scelta dei contenitori in cui riporre il campione: si deve garantire la minore interazione tra l'analita e le pareti dei contenitori. Le interazioni possibili sono di due tipi: assorbimento sulle pareti dei contenitori oppure rilascio di sostanze da parte delle pareti stesse.

Un altro requisito dei contenitori, particolarmente importante nel caso di analiti volatili, è la chiusura a tenuta.

I materiali di cui devono essere composti i recipienti sono:

- vetro o teflon per la determinazione di sostanze organiche;
- vetro, teflon o polietilene per la determinazione di metalli. Durante il rilievo si procederà alla compilazione delle schede di misura.

La scheda sarà anche corredata da una descrizione dell'area nell'intorno del punto di monitoraggio, dalla fotografia del sito e della trivella.

5.f Scelta delle aree da monitorare

Per la componente ambientale suolo si predisporranno delle stazioni di monitoraggio, in corrispondenza dei punti maggiormente condizionati dall'attività di cantiere e significativi nel merito delle azioni di progetto; tali aree sono rappresentate dai terreni occupati da cantieri e siti di stoccaggio. Ciò è richiesto per i pesanti condizionamenti apprezzabili in situ e riferibili a diversi aspetti tra cui la compattazione della matrice pedologica dovuta al costipamento operato dai mezzi pesanti, la consolidazione del terreno sotteso ai rilevati, la contaminazione per sversamenti indebiti etc. il corretto ripristino della copertura pedologica sarà il principale obiettivo del presente PMA.

In tal senso, si dispone che indagini del suolo vengano eseguite presso le aree di cantiere.

Cantieri/Aree di stoccaggio	Id-feat	Profilo	Campioni ambientali	Trivellate	Campioni Ambientali
CANTIERE BASE	SUO 1	1	2	1	2

CANTIERE OPERATIVO	SUO 2	1	2	1	2
AREA DI STOCCAGGIO	SUO 3	1	2	1	2

Tabella 6 - Punto di monitoraggio della componente ambientale Suolo

5.g Struttura delle informazioni

I punti di monitoraggio dovranno essere georeferenziati secondo il sistema geodetico nazionale GAUSS- BOAGA FUSO EST (coordinate cartografiche piane) e secondo il sistema geodetico WGS-84 (coordinate geografiche ellissoidiche).

Per quanto riguarda la classificazione dei suoli osservati, sia in trivellata che in profilo, dovranno essere applicati lo standard dell'USDA (Soil Taxonomy) fino al livello di famiglia e lo standard internazionale "World Reference Base for Soil Resources" (W.R.B., FAO – ISRIC – ISSS).

Il monitoraggio ambientale, proprio in quanto attività di presidio ambientale, richiede estrema tempestività nella restituzione dei dati, in particolare nella fase di corso d'opera, al fine di consentire un efficace intervento nel caso in cui si riscontrassero situazioni di criticità.

5.h Gestione delle anomalie

Per quanto concerne l'analisi chimico-fisica dei campioni prelevati, si definisce "condizione anomala" il superamento dei limiti di legge.

Eventuali superamenti dovranno comunque far riferimento al progetto di utilizzo (destinazione d'uso e Concentrazione soglia di contaminazione riferita alla specifica destinazione d'uso).

Per quanto concerne l'analisi stratigrafica, il confronto della fase di post dismissione deve essere eseguito secondo il seguente criterio: il progetto prevede il ripristino delle condizioni iniziali, pertanto l'analisi stratigrafica del post dismissione deve essere confrontata con la fase di AO. Se l'analisi stratigrafica della fase di post dismissione è diversa da quella della fase di AO, allora si definisce una condizione anomala.

5.i Azioni correttive

Nel caso in cui alcuni parametri, in AO, presentino valori superiori alle soglie di legge si procede secondo la modalità sotto descritta:

- apertura procedura di gestione dell'anomalia;
- comunicazione alla Direzione Lavori e all'organo di controllo;

- verificare con l'organo di controllo (Dipartimenti locali ARPA) se si tratta di valori di fondo naturale o meno.

Nel caso di superamenti naturali, si procede con la chiusura della scheda anomalia spiegando che si tratta di un superamento naturale.

Nel caso di superamenti "non naturali", si procede come segue:

- verifica del corretto funzionamento degli strumenti di analisi utilizzati ed eventuale ripetizione della misura.

Nel caso di superamenti "non naturali", si concorderà con l'organo di controllo se e come intervenire con eventuali azioni correttive.

Qualora si verifichi una condizione anomala si procede nel seguente modo:

- apertura procedura di gestione dell'anomalia ai sensi dell'art. 242 del D.Lgs 152/06;
- comunicazione alla Direzione Lavori e all'organo di controllo;
- verifica del corretto funzionamento degli strumenti di analisi utilizzati e ripetizione della misura. Qualora i parametri misurati risultassero inferiori o al limite di legge o ai valori di AO o si dimostrasse che il superamento non è imputabile alle lavorazioni che sono state eseguite, l'anomalia può ritenersi risolta.

5.1 Articolazione temporale del monitoraggio

L'attività di monitoraggio dovrà essere distinta in tre precisi momenti: ante operam, corso d'opera e post operam.

Monitoraggio ante operam

Il primo step consentirà la caratterizzazione dello stato attuale delle componenti ambientali esaminate, definendo dunque lo stato "zero" di riferimento e quindi i valori di fondo naturale specialmente per i metalli presenti nel suolo.

Monitoraggio corso d'opera (realizzazione e dismissione)

Nelle stazioni di misura si prevede la conduzione di accertamenti annuali. Le indagini in corso d'opera dovranno protrarsi per tutta la durata effettiva delle lavorazioni relativa alle singole aree di indagine, e la loro interruzione potrà essere disposta solo al venir meno delle condizioni di disturbo o su indicazione del responsabile ambientale; ciò si rende necessario perché le azioni di cantiere potrebbero indurre effetti apprezzabili nel tempo, anche al venir meno della causa originaria di impatto.

Monitoraggio post operam (esercizio e post-dismissione)

AMB_5	Piano di Monitoraggio Ambientale	98 di 140
-------	----------------------------------	-----------

Per la componente ambientale suolo si prescrive un'indagine a conclusione delle lavorazioni. Relativamente a quanto esposto si precisa che la fase di CO è relativa al periodo di effettive lavorazioni che interessano l'area oggetto di monitoraggio, e che pertanto tali frequenze verranno gestite solo nel periodo effettivo di lavorazione su quell'opera.

Si ritiene opportuno attribuire un carattere di flessibilità al Piano, al fine di garantire una maggiore capacità di individuare eventuali impatti legati ad eventi non necessariamente riscontrabili con la frequenza di analisi stabilita. Per tale motivo, si prevede la possibilità di integrare gli accertamenti previsti con ulteriori da effettuarsi in corrispondenza di attività/lavorazioni presumibilmente causa di pregiudizio per la componente in questione.

Cantieri/Aree di stoccaggio	Ante Operam 1 campionamento				Corso d'opera (realizzazione e dismissione) 1 campionamento/anno		Post Operam (esercizio e dismissione) 1 campionamento	
	Profilo	Campioni pedologia (*)	Trivellate	Campioni ambientali (2 per profilo+ 2 per trivellata)	Profilo + trivellate	Campioni ambientali (2 per profilo+ 2 per trivellata)	Profilo + trivellate	Campioni Ambientali (2 per profilo+ 2 per trivellata)
SUO 1 CANTIERE BASE	1	5	1	4	2	4	2	4
SUO 2 CANTIERE OPERATIVO	1	5	1	4	2	4	2	4
SUO 3 AREA DI STOCCAGGIO	1	5	1	4	2	4	2	2
TOTALE		15		12		12		12

Tabella 7 - Frequenza e numero di indagini da eseguire

(*) nell'ipotesi che siano descritti mediamente 5 orizzonti per profilo

5.m Documentazione da produrre

Nel corso del monitoraggio dovranno essere rese disponibili le seguenti informazioni:

- Schede di misura;
- Relazioni di fase AO;
- Relazioni di fase CO;
- Relazioni di fase PO.

Scheda di misura

E' prevista la compilazione della scheda di misura con gli esiti delle indagini stratigrafiche e delle analisi di laboratorio.

Relazione di Ante Operam

Al fine di illustrare i risultati delle attività preliminari di acquisizione dati, dei sopralluoghi effettuati, delle campagne di misura compiute e delle elaborazioni sui dati, sarà redatta una relazione di fase di AO che dovrà costituire il parametro di confronto per le relazioni successive.

Relazione di Corso d'opera (realizzazione e dismissione)

Nella fase di CO, dedicata al monitoraggio sia della fase di realizzazione che di dismissione dell'impianto, dovranno essere riportati i risultati delle misurazioni.

Relazione di Esercizio e Post Dismissione

Nelle fasi di Esercizio e di Post Dismissione, dedicate al monitoraggio delle rispettive fasi dell'impianto, dovranno essere riportati i risultati delle misurazioni.

6. Piano di monitoraggio ambientale: componente acque superficiali

6.a Finalità del lavoro

Il presente capitolo costituisce la sezione del Piano di Monitoraggio dedicata alle acque superficiali.

Il monitoraggio delle acque superficiali ha lo scopo di esaminare le eventuali variazioni che intervengono sui corpi idrici, nell'area interessata dalla realizzazione dell'opera.

Il monitoraggio viene eseguito prima, durante e dopo la realizzazione dell'opera al fine di:

- misurare gli stati di *ante operam*, *corso d'opera* e *post operam* in modo da documentare l'evolversi delle caratteristiche ambientali;
- controllare le previsioni di impatto nelle fasi di costruzione ed esercizio;
- fornire agli Enti preposti al controllo gli elementi di verifica della corretta esecuzione delle procedure di monitoraggio.

A questo proposito generalmente si assumono come riferimento (o "stato zero") i valori registrati allo stato attuale (*ante operam*); si procede poi con misurazioni nel corso delle fasi di costruzione e dismissione (a cadenza regolare oppure in relazione alla tipologia di lavorazioni previste) e infine si valuterà lo stato di *post operam* (*esercizio e post dismissione*) al fine di definire la situazione ambientale a lavori conclusi e con l'opera in effettivo esercizio.

Il documento di riferimento principale per la redazione della presente sezione è costituito dalle "Linee Guida per la predisposizione del Progetto di Monitoraggio Ambientale (PMA) delle opere soggette a procedure di VIA (D.Lgs.152/2006 e s.m.i.; D.Lgs.163/2006 e s.m.i.)", cap 6.2 rev. 1 del 2015.

6.b Analisi dei documenti di riferimento e definizione dello stato informativo esistente

I documenti analizzati per lo studio e il monitoraggio della componente acque superficiali sono i seguenti:

- Studio di impatto ambientale;
- Progetto definitivo;
- Piano di Tutela delle Acque, regione Puglia.

Nel complesso tale documentazione caratterizza l'area in modo puntuale e compiuto, fornendo una fotografia più che attendibile del contesto ed aiutando a comprenderne in pieno le dinamiche ed i possibili condizionamenti.

6.b.1 Riferimenti normativi

Di seguito è riportato un elenco dei principali riferimenti normativi comunitari, nazionali, regionali con allegata in calce la sintesi dei loro rispettivi contenuti:

Normativa Comunitaria

DIRETTIVA 2013/39/UE del Parlamento europeo e del Consiglio, del 12 agosto 2013, che modifica le direttive 2000/60/CE e 2008/105/CE per quanto riguarda le sostanze prioritarie nel settore della politica delle acque Testo rilevante ai fini del SEE

DIRETTIVA 2009/90/CE DELLA COMMISSIONE del 31 luglio 2009

Specifiche tecniche per l'analisi chimica e il monitoraggio dello stato delle acque conformemente alla direttiva 2000/60/CE del Parlamento europeo e del Consiglio.

Attraverso tale direttiva la commissione Europea fornisce dei criteri e degli standard minimi per la caratterizzazione chimico fisica delle acque, e i requisiti cui dovranno ottemperare i laboratori per garantire l'emissione di standard di qualità conformi alle specifiche dettate dalla presente direttiva.

DIRETTIVA PARLAMENTO EUROPEO E CONSIGLIO UE 2008/105/CE:

Direttiva del Parlamento europeo e del Consiglio relativa a standard di qualità ambientale nel settore della politica delle acque. Costituisce parziale modifica ai contenuti della direttiva 2000/60 in materia di acque superficiali, e propone nuovi standard di qualità ambientale (Sqa) per alcune sostanze inquinanti prioritarie.

DECISIONE 2001/2455/CE PARLAMENTO EUROPEO E CONSIGLIO DEL 20/11/2001 istituzione di un elenco di sostanze prioritarie in materia di acque e che modifica la direttiva 2000/60/CE. (GUCE L 15/12/2001, n. 331).

DIRETTIVA PARLAMENTO EUROPEO E CONSIGLIO UE 2000/60/CE:

Quadro per l'azione comunitaria in materia di acque. Costituisce il quadro di riferimento volto alla tutela della risorsa idrica superficiale interna, sotterranea, di transizione e marina. In essa vengono stabiliti principi ed indirizzi per la sua tutela, il controllo degli scarichi e gli obiettivi per il suo continuo miglioramento in relazione ai suoi usi e alla sua conservazione.

Normativa Nazionale

DECRETO LEGISLATIVO 13 ottobre 2015, n. 172 - Attuazione della direttiva 2013/39/UE, che modifica le direttive 2000/60/CE per quanto riguarda le sostanze prioritarie nel settore della politica delle acque

DECRETO LEGISLATIVO 10 DICEMBRE 2010, N.219:

"Attuazione della direttiva 2008/105/CE relativa a standard di qualità ambientale nel settore della politica delle acque, recante modifica e successiva abrogazione delle direttive 82/176/CEE, 83/513/CEE, 84/156/CEE, 84/491/CEE, 86/280/CEE, nonché modifica della direttiva 2000/60/CE e recepimento della direttiva 2009/90/CE che stabilisce, conformemente alla direttiva 2000/60/CE, specifiche tecniche per l'analisi chimica e il monitoraggio dello stato delle acque".

D.LGS. 23 FEBBRAIO 2010 N. 49

Attuazione della direttiva 2007/60/CE relativa alla valutazione e alla gestione dei rischi di alluvioni.

Nell'ambito della normativa nazionale di recepimento della Direttiva (D.Lgs. 23.02.2010 n. 49), il PGRA-AO è predisposto nell'ambito delle attività di pianificazione di bacino di cui agli articoli 65, 66, 67, 68 del D.Lgs. n. 152 del 2006 e pertanto le attività di partecipazione attiva sopra menzionate vengono ricondotte nell'ambito dei dispositivi di cui all'art. 66, comma 7, dello stesso D.Lgs. 152/2006.

DM AMBIENTE 8 NOVEMBRE 2010, N. 260 (DECRETO CLASSIFICAZIONE):

Costituisce il regolamento recante le metriche e le modalità di classificazione dello stato dei corpi idrici superficiali, per la modifica delle norme tecniche del decreto legislativo 3 Aprile 2006, n. 152, recante norme in materia ambientale, predisposto ai sensi dell'articolo 75, comma 3 del medesimo decreto legislativo.

DM AMBIENTE 14 APRILE 2009, N. 56: Criteri tecnici per il monitoraggio dei corpi idrici - Articolo 75, Dlgs 152/2006. Costituisce modifica del testo unico ambientale, nella fattispecie alla parte Terza del medesimo, che vedrà sostituito il suo allegato 1 con quello del presente decreto. I contenuti di detto allegato si riferiscono al monitoraggio e alla classificazione delle acque in funzione degli obiettivi di qualità ambientale, e rendono conto dei contenuti ecologici chimici e fisici minimi per la caratterizzazione dei corpi idrici secondo precisi standard di qualità.

DM AMBIENTE 16 GIUGNO 2008, N. 131 (DECRETO TIPIZZAZIONE): criteri tecnici per la caratterizzazione dei corpi idrici, metodologie per l'individuazione di tipi per le diverse categorie di acque superficiali (tipizzazione), individuazione dei corpi idrici superficiali ed analisi delle pressioni e degli impatti.

D.LGS 16 GENNAIO 2008, N. 4: Ulteriori disposizioni correttive ed integrative del Dlgs 3 aprile 2006, n. 152, recante norme in materia ambientale. Il decreto costituisce l'aggiornamento principale del D.Lgs. 152 del 2006 e modifica anche la parte terza dello stesso relativa alla tutela delle acque; l'integrazione dei due decreti legislativi rappresenta la guideline in materia ambientale del nostro paese.

DLGS 152/2006, TESTO UNICO AMBIENTALE: rappresenta la legge quadro italiana nell'ambito della gestione tutela e protezione dell'ambiente; nella sua PARTE TERZA rende conto degli obiettivi e dei criteri per la gestione della risorsa idrica, stabilendo le linee guida per il suo utilizzo, depurazione, tutela e standard di qualità. Tale Parte sostituisce di fatto i contenuti della precedente normativa (DLgs 152/1999) demandando alle autorità regionali il compito di applicarne le indicazioni.

D.LGS 11 MAGGIO 1999, N. 152 "ABROGATA" Vecchio testo unico in materia di acque da assumere come riferimento per la comprensione dei più recenti aggiornamenti normativi

LEGGE 18 MAGGIO 1989, n. 183: Norme per il riassetto organizzativo e funzionale della difesa del suolo. La presente legge ha per scopo di assicurare la difesa del suolo, il risanamento delle acque, la fruizione e la gestione del patrimonio idrico per gli usi di razionale sviluppo economico e sociale, la tutela degli aspetti ambientali ad essi connessi.

Normativa Regionale Regione Puglia

DELIBERAZIONE DELLA GIUNTA REGIONALE 30 dicembre 2015, n. 2429 Corpi idrici superficiali. Individuazione Potenziali Siti di Riferimento, definizione Rete Nucleo e rettifica designazione dei Corpi Idrici Fortemente Modificati di cui alla DGR 1951/2015 (attuazione del D.Lgs. 152/2006 e ss.mm.ii.)

DELIBERAZIONE DELLA GIUNTA REGIONALE 03 novembre 2015, n. 1952 Corpi idrici superficiali. Classificazione triennale dello stato di qualità (ecologico e chimico) ai sensi del D.M. 260/2010.

DELIBERAZIONE DELLA GIUNTA REGIONALE 03 novembre 2015, n. 1951 Corpi idrici superficiali. Designazione dei corpi idrici artificiali e dei corpi idrici fortemente modificati ai sensi del D.Lgs 152/2006 e ss.mm.ii.

DELIBERAZIONE DELLA GIUNTA REGIONALE 23 marzo 2010, n. 774 Approvazione documento tecnico contenente seconda e terza fase della "Caratterizzazione dei corpi idrici superficiali della Regione Puglia: individuazione e classificazione dei corpi idrici" in attuazione del D.M. 131/2008.

6.b.2 Il Piano di Tutela della Qualità delle Acque e caratteristiche delle acque superficiali

Il Piano di Tutela delle Acque (PTA), introdotto dal D.Lgs. 152/2006, è l'atto che disciplina il governo delle acque sul territorio. Strumento dinamico di conoscenza e pianificazione, che ha come obiettivo la tutela integrata degli aspetti qualitativi e quantitativi delle risorse idriche, al fine di perseguirne un utilizzo sano e sostenibile.

Il PTA pugliese contiene i risultati dell'analisi conoscitiva e delle attività di monitoraggio relativa alla risorsa acqua, l'elenco dei corpi idrici e delle aree protette, individua gli obiettivi di qualità ambientale dei corpi idrici e gli interventi finalizzati al loro raggiungimento o mantenimento, oltreché le misure necessarie alla tutela complessiva dell'intero sistema idrico.

L'intervento in progetto ricade in **aree di approvvigionamento idrico e nelle aree di vincolo d'uso degli acquiferi.**

Le opere in progetto però non richiedono specifici prelievi e pertanto si conferma la piena compatibilità delle opere in progetto con il piano.

Priva di montagne, la Puglia è povera di corsi d'acqua; la protezione appenninica da Ovest e la sua esposizione ad Est la rendono, inoltre, soggetta a scarse precipitazioni che, peraltro, il terreno, quasi tutto di natura carsica, assorbe voracemente. Per secoli dunque gli abitanti della regione hanno dovuto far ricorso alle poche acque sorgive ed a quelle carsiche sotterranee. In effetti, lungo la costa garganica non mancano polle ed emergenze anche di tipo termale: in tutta la provincia si contavano fino a qualche decennio addietro oltre cento sorgenti. Oggi con la perforazione di pozzi profondi si è procurato l'inaridimento di scaturigini millenarie, ricordate in carmi greci e latini.

Fra le principali manifestazioni sorgentizie si possono ricordare quelle che, come si è accennato, bordano il Gargano: alcune alimentano i laghi di Lesina e Varano, altre confluiscono direttamente in mare. Fra quelle interne merita un cenno particolare la fonte di San Nazario presso Sannicandro Garganico con acque termali (26 °C).

L'entità delle emergenze è in generale piuttosto modesta, ascrivibile a pochi l/sec, tranne qualche raro caso, come ad es. quello della sorgente Caruso presso Vieste, che fece misurare 420 l/sec. nel novembre del 1948 per poi perdere gradatamente consistenza.

Altre sorgenti si rinvennero naturalmente nel Subappennino nei dintorni di Alberona, di Bovino, di Arcadia ed altri centri. Anche queste sono caratterizzate da portate assai modeste.

Il fiume più importante è l'Ofanto, che nasce presso Nusco in Irpinia e dopo 165 km si versa nell'Adriatico tra Margherita di Savoia e Barletta. Esso attraversa la regione per non più di 50 km,

meno dei corsi d'acqua che invece solcano il Tavoliere; il Candelaro (70 km), il Salsola (60 km), il Cervaro (80 km), il Carapelle (85 km), il Celone (59 km) ed altri. Tutti questi, pur essendo ormai dei "fiumi morti" perché racchiusi entro rigide pareti in cemento, hanno avuto per gli abitanti della Piana di Foggia importanza vitale: infatti, solo negli ultimi decenni con l'approdo ad una agricoltura di tipo intensivo l'approvvigionamento idrico per le campagne è venuto essenzialmente da pozzi scavati a tutte le profondità.

Le portate medie di questi torrenti sono assai esigue; il depauperamento si è accentuato in specie negli ultimi 5-10 anni. Nel periodo compreso fra il 1946 ed il 1970 l'Ofanto alla stazione di S. Samuele di Cafiero, prossima alla foce, ha avuto portate medie annue di 18-20 mc/sec con massimi di 36 mc/s nel mese di febbraio e minimi di circa 2 mc/s nel mese di agosto. Negli stessi anni il Carapelle ha avuto una portata annua media di 3,5 mc/sec, il Cervaro di 2,7 mc/sec, ancor meno gli altri. Il regime è fortemente irregolare, caratterizzato da magre estive e da piene autunnali invernali, che in passato hanno dato luogo a rovinose inondazioni.

I corsi d'acqua del Tavoliere hanno andamento subparallelo con direzione da Sud-Ovest a Nord-Est, ad eccezione del torrente Candelaro, che, in relazione a fatti tettonici, scorre da Nord-Ovest a Sud-Est. Tutti presentano un tracciato irregolare; nella media e nella bassa valle l'Ofanto, il Carapelle ed il Cervaro assumono, per alcuni tratti, un andamento a meandri. Questi stessi corsi d'acqua, in particolare gli ultimi due, mostrano, per la presenza d'alvei abbandonati, d'aver subito una graduale deviazione verso Nord.

Il sovrasfruttamento delle acque sotterranee ha ripercussioni negative anche sulla qualità dell'acqua, soprattutto lungo la fascia costiera, laddove le falde idriche superficiali sono sostenute alla base dall'acqua di mare di invasione continentale. L'intenso prelievo nei pozzi determina il richiamo di acqua marina salata dal basso e dalla costa; in tal modo l'intrusione marina avanza.

L'irrigazione dei campi coltivati con acque ad elevato contenuto salino determina via via la salinizzazione dei suoli e la conseguente riduzione della loro produttività. La salinizzazione dei suoli, specie di quelli con drenaggio limitato, può condurre alla perdita irreversibile della produttività dei suoli stessi e condurre alla desertificazione.

Le risorse idriche rappresentano una delle principali risorse rinnovabili della terra: esse infatti sono necessarie per la vita dell'uomo in quanto forniscono cospicue quantità d'acqua, sia per il consumo umano che per l'agricoltura che per l'industria. Negli ultimi anni si è assistito a significativi processi di degrado degli acquiferi, in particolare riferiti agli aspetti qualitativi, connessi alle diverse attività antropiche e alle trasformazioni del territorio.

L'area del progetto ricade nel territorio della Piana di Brindisi, una vasta depressione strutturale, affacciatesi sulla costa adriatica, costituitasi a seguito del graduale abbassamento del basamento carbonatico mesozoico. Immergente debolmente verso costa, la Piana presenta variazioni altimetriche alquanto modeste ed un litorale caratterizzato da tratti a falesia. Gli elementi morfologici caratterizzanti l'area sono rappresentati da superfici terrazzate digradanti verso il mare Adriatico, con modeste e discontinue cadute di pendio, in corrispondenza di antiche linee di costa. La rete idrografica comprende un reticolo di incisioni ben gerarchizzato, nel quale sono disposti, con direzione prevalente SO-NE il Canale Reale, il Foggia Rau e il Canale Cillarese, sfocianti nell'Adriatico. Le incisioni maggiori sono separate fra loro da spartiacque poco marcati, mentre le numerose canalizzazioni minori formano piccole aree depresse, che favoriscono frequenti alluvionamenti. L'assetto stratigrafico dei Depositi marini terrazzati favorisce la presenza di una falda acquifera superficiale, la cui geometria e proprietà idrogeologiche sono condizionate dalla variabilità verticale ed orizzontale della permeabilità degli strati costituenti i suddetti sedimenti. Ciò determina un sistema idrico sotterraneo discontinuo, che fino a qualche tempo addietro ha alimentato in prevalenza il settore irriguo della Piana. La base di detto acquifero superficiale è costituita da argille pleistoceniche, poggianti sui calcari fratturati e carsici del Cretacico. La falda idrica profonda trae alimentazione dall'altopiano murgiano e fluisce verso il mare, prevalentemente in pressione, con una cadente piezometrica modesta, in genere inferiore ad 1‰. L'efflusso a mare della falda profonda avviene spesso in punti distanti dalla linea di costa, situazione quest'ultima che costringe le acque sotterranee a circolare in pressione ed emergere talora oltre la costa sui fondali marini. L'idrogeologia dell'area è fortemente condizionata dal fenomeno dell'intrusione marina continentale, che determina, in ragione delle locali condizioni idrogeologiche, una spiccata stratificazione salina delle acque sotterranee profonde. In prossimità della costa, ed in particolare dell'abitato di Brindisi, i calcari acquiferi degradano rapidamente sotto alla quota del mare; qui la circolazione idrica sotterranea si svolge in pressione e le acque sono spesso fortemente salmastre. Nelle porzioni più interne della Piana, ove i calcari di base hanno quote maggiori del livello marino, si riscontra invece una discreta qualità delle acque sotterranee, a meno di locali peggioramenti quantitativi e qualitativi dovuti all'influenza di scorrette estrazioni antropiche, consistenti in una incontrollata ed errata realizzazione di pozzi di captazione. L'intesa antropizzazione del territorio e lo sviluppo dell'agricoltura hanno generato, nella Piana di Brindisi, negli ultimi decenni, una densa irrigazione, determinando via via un degrado quali-quantitativo delle acque sotterranee, anche laddove l'agricoltore si avvale insieme di acque derivanti dalla falda superficiale e dalla falda profonda. Inoltre, la falda superficiale è spesso interessata da fenomeni di inquinamento antropico, conseguente

ad attività industriali. Le risorse idriche sotterranee della Piana di Brindisi, disposta a saldatura dei margini murgiani a Nord-Ovest e l'estremità settentrionale degli acquiferi dell'area del Salento, hanno sino ad oggi soddisfatto gran parte del fabbisogno irriguo ed industriale di quest'area. Le estrazioni sono tuttavia avvenute senza pianificazione e controllo, determinando il progressivo degrado quantitativo e qualitativo sia della falda superficiale sia di quella profonda. Tuttavia, le acque sotterranee della Piana di Brindisi rappresentano ad oggi una risorsa idrica meritevole di maggiori attenzioni pluridisciplinari, purtroppo mai considerate efficacemente dagli Organi preposti alla gestione delle acque sotterranee.

L'area di progetto ricade nel bacino del Fiume Grande. L'Invaso di Fiume Grande rientra nella perimetrazione del Parco Naturale Regionale "Saline di Punta della Contessa" (L.R. n.28 del 23/12/2002). Il tratto terminale di Fiume Grande è caratterizzato da un fitto ed esteso canneto dominato dalla Cannuccia di palude.

6.b.3 Sintesi degli impatti sulle acque superficiali

Nelle fasi di realizzazione, esercizio e dismissione le possibili fonti di inquinamento e disturbo ambientale sulla componente acqua sono riconducibili a:

- Utilizzo di acqua per le necessità legate alle attività di cantiere e pulizia dei pannelli;
- Contaminazione in caso di sversamento accidentale degli idrocarburi contenuti nei serbatoi di alimentazione dei mezzi di campo in seguito ad incidenti, o dal serbatoio di alimentazione del generatore diesel di emergenza.

Il consumo di acqua per necessità di cantiere e pulizia dei pannelli verrà effettuato mediante autobotte, qualora la rete non fosse disponibile al momento della cantierizzazione. Non sono previsti prelievi diretti da acque superficiali o da pozzi per le attività di realizzazione delle opere.

Per quanto riguarda le aree oggetto di intervento, si evidenzia che in fase di cantiere l'area non sarà pavimentata/impermeabilizzata consentendo il naturale drenaggio delle acque meteoriche nel suolo.

6.c Scelta degli indicatori ambientali

Il monitoraggio della componente acque superficiali, come tutto l'assetto generale del documento, è condotto con pieno riferimento alle linee guida ministeriali per la predisposizione del Progetto di Monitoraggio Ambientale (PMA) delle opere soggette a procedure di VIA (D.Lgs. 152/2006 e s.m.i.; D.Lgs. 163/2006 e s.m.i.). Uno dei principali riferimenti per la definizione degli indicatori/indici (con relative metriche di valutazione) per valutare l'eventuale compromissione dello stato di qualità del corpo idrico è il DM 260/2010; mentre per i limiti normativi di riferimento per i parametri chimici si utilizza il vigente D.Lgs. 172/15.

Nel caso dei parametri chimici, fisici e chimico fisici si fa riferimento per l'esecuzione delle misure, consistenti in acquisizione del campione, conservazione e trasporto dello stesso al laboratorio con conseguente analisi, al documento *'Metodi analitici per le acque'* (APAT CNR-IRSA). Il documento tratta argomenti quali le modalità di campionamento, la qualità del dato, la cromatografia ionica, metalli e composti organometallici, microinquinanti organici e metodi tossicologici.

Per il campionamento finalizzato all'acquisizione dei parametri biologici si fa riferimento ai protocolli APAT-MATTM.

Lo stato di qualità dei corpi idrici interferiti dall'opera e l'eventuale pregiudizio sarà valutata monitorando i seguenti parametri.

Tipologia Parametri	Parametri	UdM	Principio del metodo	Riferimento
Chimici Come da DM 172/2015 (Vedi tabella seguente)	Stato chimico concentrazioni delle sostanze prioritarie (P), le sostanze pericolose prioritarie (PP) e le rimanenti sostanze (E) Idrocarburi, metalli pesanti, ecc.	µg/l		Tablette di riferimento 1/a e 1/b di cui al DM 172/2015
Chimici	Ossigeno disciolto	%		APAT CNR IRSA 4120
	BOD5	mgO2/l	Determinazione tramite respirometro dell'ossigeno consumato	UNI EN 1899-1:2001
	COD	mgO2/l	Determinazione per retrotitolazione delle sostanze ossidabili in una soluzione bollente di dicromato di potassio e acido solforico	APAT IRSA (CNR) Metodi analitici per le acque, 29/2003 - Met. 5130

Tipologia Parametri	Parametri	UdM	Principio del metodo	Riferimento
	Durezza totale	mgCaCO ₃ /l	Titolazione complessometrica con acido etilendiamino tetraacetico.	UNI 10505:1996
	Cloruri	mg/l	Titolazione dello ione cloruro con soluzione di nitrato mercurico	APAT IRSA (CNR) Metodi analitici per le acque, 29/2003 - Met. 4090 A1
	Escherichia coli	Ufc/10ml	Metodo con membrane filtranti	APAT IRSA (CNR) Metodi analitici per le acque, 29/2003 Met. 7030C
Idraulici	Portata corpo Idrico (mulinello idrometrico o con galleggiante)	mc/sec		UNI EN ISO 748:2008
	Livello idrico	M s.l.m		

Tabella 8 - Indicatori ambientali per il monitoraggio delle acque superficiali

Parametri chimici	UdM	Valori soglia SQA MAD.Lgs.172/15	Limite di rilevabilità
BOD5 (D.Lgs 152/06 All.2 Parte III, Tab. 1b) DIN 38 309 parte. 52r	mg/l	5	1
COD Apat CNR IRSA 5040 Man 29 2003	mgO ₂ /l		
Piombo* EPA 200.8.1999	µg/l	1.2	0.5
Manganese EPA 200.8.1999	mg/l		1
Calcio Apat CNR IRSA 3130 Man 29 2003	mg/l		0.01
Zinco (D.Lgs 152/06 All.2 Parte III, Tab. 1b) EPA 200.8.1999	µg/l	300	5
Solfati Apat CNR IRSA 3130B Man 29 2003	mg/l		5
Cloruri Apat CNR IRSA 4090 Man 29 2003	mg/l		5
Azoto Nitrico Apat CNR IRSA 4040A2 Man 29 2003	mgN/l	Da definirsi in funzione del LIMeco rilevato in AO	0.1
Tensioattivi anionici (D.Lgs 152/06 All.2 Parte III, Tab. 1b) Apat CNR IRSA 5170 Man 29 2003	mg/l	0.2	0.025
Tensioattivi non ionici (D.Lgs 152/06 All.2 Parte III, Tab. 1b) Apat CNR IRSA 5180 Man 29 2003	mg/l	0.2	0.03

<i>Fosforo totale</i> <i>Apat CNR IRSA 4060A + 4110A1 Man 29 2003</i>	mg/l	Da definirsi in funzione del LIMeco rilevato in AO	0.03
<i>Azoto ammoniacale</i> <i>Apat CNR IRSA 4030A1 Man 29 2003</i>	mg/l	Da definirsi in funzione del LIMeco rilevato in AO	0.01
<i>Alluminio</i> <i>EPA 200.8.1999</i>	µg/l		5
<i>Cadmio EPA 200.8.1999</i>	µg/l	0.08-0.25 In funzione della durezza	0.01
<i>Cromo totale</i> <i>Apat CNR IRSA 3150B1 Man 29 2003</i>	µg/l	7	0.2
<i>Mercurio</i> <i>Apat CNR IRSA 3200A2Man 29 2003</i>	µg/l	0.07	0.007
<i>Rame (D.Lgs 152/06 All.2 Parte III, Tab. 1b)</i> <i>EPA 200.8.1999</i>	µg/l	40	1
<i>Ferro</i> <i>Apat CNR IRSA .3020 Man 29 2003</i>	µg/l		10
<i>Nichel</i> <i>EPA 200.8.1999</i>	µg/l	20	1
<i>Alifati clorurati cancerogeni APAT CNR IRSA 5150 Man 29 2003</i>			
<i>Triclorometano</i>	µg/l	2.5	0.08
<i>Cloruro di Vinile (D.Lgs 152/06 All.1 ParteIII, Tab. 1a)</i>	µg/l	0.5	0.17
<i>1,2-Dicloroetano</i>	µg/l	10	0.04
<i>Tricloroetilene</i>	µg/l	10	0.19
<i>Tetracloroetilene</i>	µg/l	10	0.14
<i>Esaclorobutadiene</i>	µg/l	0.05	
<i>1,1-Dicloroetano</i>	µg/l	10	0.03
<i>1,2-Dicloroetilene</i>	µg/l	10	0.06
<i>1,1,2-Tricloroetano</i>	µg/l	10	0.10
<i>1,2,3-Tricloropropano</i>	µg/l	10	0.09
<i>1,1,2,2-Tetracloroetano</i>	µg/l	10	0.05
<i>Tribromometano</i>	µg/l	10	0.32
<i>1,2-Dibromoetano</i>	µg/l	10	0.06
<i>Dibromoclorometano</i>	µg/l	10	0.05
<i>Bromodiclorometano</i>	µg/l	10	0.08
<i>Idrocarburi totali EPA 5021 A + EPA 8015 D</i>	mg/l	10	0.5
<i>Alaclor EPA 8081a/96</i>	µg/l	0.3	0.02

<i>Terbutlazine (incluso metabolita) ISTISAN 2000/14</i>	µg/l	0.5	0.01
<i>Metolachlor ISTISAN 2000/14</i>	µg/l		0.01
<i>Diuron EPA 8081a/96</i>	µg/l	0.2	0.01
<i>Trifuralin EPA 8081a/96</i>	µg/l	0.03	0.02
<i>Bentazone ISTISAN 2000/14</i>	µg/l	0.5	0.01
<i>Linuron ISTISAN 2000/14</i>	µg/l	0.5	0.01

Tabella 9 - Parametri chimici per il monitoraggio delle acque superficiali

*per il parametro piombo, il D.Lgs 172/15 definisce lo SQA come concentrazioni biodisponibili. Le "linee guida per il monitoraggio delle sostanze prioritarie (secondo il D.Lgs 172/2015)" di ISPRA, propongono un metodo che consente di calcolare la frazione biodisponibile a partire dalle misure chimiche del parametro. In dettaglio, per il Pb è disponibile, sul sito dell'Agenzia dell'Ambiente del Regno Unito (UK Environment Agency), un'applicazione Microsoft-Excel (<http://www.wfduk.org/resources/rivers-lakes-metalbioavailability-assessment-tool-m-bat>) che utilizza la seguente equazione semplificata, che richiede come unica variabile aggiuntiva la concentrazione di carbonio organico disciolto (DOC).

$$\text{BioF} = 1,2 / [1,2 + 1,2 \times (\text{DOC} - 1)]$$

Dove

BioF = SQA riferimento / SQA sito-specifico.

SQA riferimento corrisponde al valore di SQA biodisponibile stabilito nel D.Lgs. 172/2015 (1,2 µg L⁻¹), ad una concentrazione prefissata di 1,0 mg·l⁻¹ DOC, posta come la concentrazione di massima biodisponibilità. L'equazione è utilizzabile nel campo di validità tra 1 e 20 mg·L⁻¹ DOC.

MISURA DI PORTATA

La portata è misurata con il metodo del mulinello idrometrico; nel caso di piccoli torrenti e fossi, quando è impossibile l'uso del mulinello, la misura viene effettuata con il metodo volumetrico o con il galleggiante. Per entrambe la metodica di riferimento è la UNI EN ISO 748:2008.

PARAMETRI CHIMICO – FISICI

I parametri chimico-fisici vengono misurati con una sonda multiparametrica. Tale sonda deve essere posta in un recipiente sciacquato più volte nell'acqua da campionare e che deve contenere un quantitativo di acqua sufficiente per un corretto rilievo; una volta acquisito il campione necessario, la misura deve essere fatta nel più breve tempo possibile

6.d Descrizione delle metodologie di campionamento ed analisi

Per le metodologie di campionamento ed analisi in situ e in laboratorio si dovranno mutuare le metodiche di riferimento riconducibili ai più consolidati criteri di indagine proposti da autorevolissimi istituti di ricerca quali EPA (Environmental protection Agency of United States of America), IRSA (Istituto di Ricerca Sulle Acque), UNICHIM (ente di normazione tecnica operante nel settore chimico federato all'UNI - ente nazionale di UNificazione), ASTM (American Standard Test Method), DIN (Deutsches Institut für Normung) etc.

Il campionamento delle acque deve essere condotto congiuntamente al campionamento degli elementi biologici, in quanto la determinazione dei parametri chimico-fisici di tipo generale sono di supporto all'interpretazione dei risultati ottenuti nel monitoraggio biologico. Questo criterio inoltre risponde alla necessità di ottimizzare costi e risorse umane e di avere una sufficiente raccolta di dati nel tempo e nello spazio.

In generale, il campionamento ambientale deve consentire la raccolta di porzioni rappresentative della matrice che si vuole sottoporre ad analisi. Esso costituisce infatti la prima fase di un processo analitico che porterà a risultati la cui qualità è strettamente correlata a quella del campione prelevato.

L'analisi deve essere finalizzata a:

- verifica del rispetto di limiti normativi;
- definizione della variabilità spaziale e/o temporale di uno o più parametri;
- controllo di scarichi accidentali/occasionali;
- caratterizzazione fisica, chimica, biologica e batteriologica dell'ambiente.

Il campionamento, essendo parte integrante dell'intero procedimento analitico, deve essere effettuato da personale qualificato.

Il prelievo dei campioni di acqua da sottoporre ad analisi di laboratorio dovrà avvenire secondo le scadenze programmate per ciascun presidio.

Il campione viene prelevato immergendo il contenitore in acqua. Il campione deve essere prelevato in maniera tale che mantenga inalterate le proprie caratteristiche fisiche, chimiche e biologiche fino al momento dell'analisi e conservato in modo tale da evitare modificazioni dei suoi componenti e delle caratteristiche da valutare.

La quantità da prelevare dal campione per le analisi dipende dalla tecnica analitica e dai limiti di sensibilità richiesti.

Il punto di campionamento deve essere localizzato in una zona del corso d'acqua che non presenti né ristagni né particolari turbolenze.

La tipologia di campionamento che viene adottata rientra nella categoria definita come "campionamento preferenziale o ragionato" che è quello che, attraverso esperienze dirette visive in campo o in base ad esperienze del passato, conoscenza dei luoghi, esperienza dell'operatore, condizioni fisiche locali ed informazioni raccolte permette di definire in modo appunto "ragionato" i siti di prelievo.

La metodologia scelta per il campionamento è quella definita come campionamento "istantaneo"; con tale termine si intende il prelievo di un singolo campione in un'unica soluzione in un punto determinato ed in un tempo molto breve; è da considerarsi rappresentativo delle condizioni presenti all'atto del prelievo e può essere ritenuto significativo per il controllo delle escursioni dei valori di parametri in esame nel caso di analisi lungo il corso d'acqua.

Un fattore che può condizionare la qualità di una misura di un campione ambientale è rappresentato dal fenomeno di "cross-contamination". Con tale termine si intende il potenziale trasferimento di parte del materiale prelevato da un punto di campionamento ad un altro, nel caso in cui non venga accuratamente pulita l'apparecchiatura di campionamento tra un prelievo ed il successivo. È fondamentale pertanto introdurre nell'ambito del processo di campionamento un'accurata procedura di decontaminazione delle apparecchiature (per i sensori ad immersione di campo si provvederà a sciacquare con acqua distillata le sonde).

Per conformazione delle rive, talora, potrà essere necessario ricorrere al tradizionale secchio, più volte lavato con il campione stesso.

Il prelievo dei campioni per l'esame microbiologico deve essere effettuato con recipienti puliti e la sterilità è funzione delle determinazioni che devono essere effettuate e del tipo di acqua che si deve analizzare.

Per i prelievi da effettuare per immersione della bottiglia si devono usare bottiglie sterili incartate prima della sterilizzazione e al momento dell'immersione la bottiglia deve essere afferrata con una pinza o con altro idoneo sistema che permetta l'apertura del tappo a comando per mezzo di dispositivi adatti.

Le bottiglie utilizzate per prelevare campioni per analisi microbiologiche, non devono mai essere sciacquate all'atto del prelievo.

All'atto del prelievo, la bottiglia sterile deve essere aperta avendo cura di non toccare la parte interna del tappo che andrà a contatto con il campione prelevato, né l'interno del collo della bottiglia; subito dopo il prelievo si deve provvedere all'immediata chiusura della stessa. Nell'eseguire i prelievi si deve sempre avere cura di non riempire completamente la bottiglia al fine di consentire una efficace agitazione del campione al momento dell'analisi in laboratorio.

Per il prelievo, la conservazione ed il trasporto dei campioni per analisi, vale quanto segue:

- i prelievi saranno effettuati in contenitori sterili per i parametri batteriologici;
- qualora si abbia motivo di ritenere che l'acqua in esame contenga cloro residuo, le bottiglie dovranno contenere una soluzione al 10% di sodio tiosolfato, nella quantità di ml 0,1 per ogni 100 ml, di capacità della bottiglia, aggiunto prima della sterilizzazione;
- le bottiglie di prelievo dovranno avere una capacità idonea a prelevare l'acqua necessaria all'esecuzione delle analisi microbiologiche;
- i campioni prelevati, secondo le usuali cautele di asepsi, dovranno essere trasportati in idonei contenitori frigoriferi (4-10°C) al riparo della luce e dovranno, nel più breve tempo possibile, e comunque entro e non oltre le 24 ore dal prelievo, essere sottoposti ad esame.

Conservazione del campione

Per ogni singolo campione è innanzitutto necessario che siano garantite la stabilità e l'inalterabilità di tutti i costituenti nell'intervallo di tempo che intercorre tra il prelievo e l'analisi.

I contenitori utilizzati per la raccolta e il trasporto dei campioni non devono alterare il valore dei parametri per cui deve essere effettuata la determinazione, in particolare:

- non devono cedere o adsorbire sostanze, alterando la composizione del campione;
- devono essere resistenti ai vari costituenti eventualmente presenti nel campione;
- devono garantire la perfetta tenuta, anche per i gas disciolti e per i composti volatili, ove questi siano oggetto di determinazioni analitiche.

Si riporta di seguito l'elenco dei recipienti da utilizzare:

- contenitore in vetro da 1 l per le analisi di solidi sospesi totali, cloruri e solfati;
- contenitore in vetro da 2 l per le analisi degli idrocarburi;
- contenitore in vetro da 1 l per le analisi dei tensioattivi anionici, cationici;
- contenitore in vetro da 1 l per le analisi di COD e azoto ammoniacale;
- contenitore in vetro scuro da 1 l per le analisi di BOD5;

- contenitore sterile in vetro da 500 ml per le analisi batteriologiche, da non riempire fino all'orlo e da non sciacquare preventivamente (la bottiglia sterile deve essere aperta avendo cura di non toccare la parte interna del tappo che andrà a contatto con il campione prelevato, né l'interno del collo della bottiglia e, subito dopo il prelievo, si deve provvedere alla sua immediata chiusura);
- contenitore in vetro scuro da 1 l per le analisi di diatomee planctoniche.

I contenitori utilizzati devono essere contrassegnati da apposite etichette di tipo autoadesivo che riportino tutte le informazioni relative al punto di prelievo.

6.e Definizione delle caratteristiche della strumentazione

Le caratteristiche delle apparecchiature da utilizzare sono indicate nella loro più ampia generalità nelle norme tecniche già indicate nei precedenti paragrafi; a tal proposito nel presente monitoraggio le operazioni di campionamento ed analisi, dovranno essere effettuate secondo le metodologie indicate in tabella ed eseguite da laboratori attrezzati e certificati, accreditati per il tipo di prova richiesta dalle presenti finalità. L'accreditamento del laboratorio di prova, dovrà essere stato rilasciato da "ACCREDIA" (Ente italiano di Accreditamento); questo costituirà la "conditio sine qua non" per la rispondenza degli apparati di misurazione alle specifiche metodologiche indicate, a prescindere dalle caratteristiche di targa e di marchio delle diverse apparecchiature.

Si descrivono di seguito le caratteristiche minime della strumentazione da impiegare nelle attività di campo, ovvero nella misura dei parametri in situ e nel prelievo dei campioni da inviare al laboratorio.

Sarà cura dei tecnici che provvederanno al campionamento verificare che la strumentazione rispetti quanto di seguito riportato e che, prima di ogni campagna, sia pulita e perfettamente in ordine.

Mulinello idrometrico

Per la misura di portata viene utilizzato un mulinello idrometrico (o correntometro). Esso è uno strumento di precisione utilizzato per misurare la velocità dell'acqua ed ottenere in base ad essa il calcolo della portata. Il principio di funzionamento è il seguente: il corpo del mulinello contiene un generatore di impulsi che, per ogni rivoluzione dell'albero dovuta al movimento dall'elica, genera un segnale impulsivo che viene trasmesso attraverso un cavo ad un contatore d'impulsi totalizzati durante un intervallo di tempo prefissato.

Misura della portata

L'esecuzione delle misure di portata con il metodo correntometrico (mulinello) dovrà essere effettuata nelle sezioni indicate nel paragrafo successivo.

Per le misure a guado la sezione di misura dovrà essere materializzata sul terreno mediante apposito segnale (picchetto, segno di vernice o riferimento a punto esistente). Di ciò dovrà essere data notizia nelle schede di rilevamento (vedi allegato) delle misure alla voce NOTE. Per le misure da effettuarsi a guado è ammesso lo spostamento dalla sezione indicata per una fascia di 50 metri a cavallo, per ricercare le condizioni migliori. Dello spostamento a monte o a valle dovrà essere fatta menzione nelle schede.

Dovrà essere curata la pulizia della sezione di misura rimuovendo gli ostacoli che dovessero ingombrarla e pulendola, nei limiti del possibile, dalla vegetazione.

Prima di ogni campagna di misura dovrà essere verificata l'efficienza e la manutenzione della strumentazione.

In particolare si dovrà controllare l'efficienza dei cuscinetti e provvedere alla loro pulizia e lubrificazione. Si dovranno controllare i contatti elettrici ed il buon funzionamento del contagiri. Si dovrà verificare che l'elica non sia deformata e non abbia graffi o incisioni profonde.

Ogni sezione dovrà essere completata utilizzando la stessa strumentazione. In caso di sostituzione degli apparecchi nel corso della misura, la sezione dovrà essere iniziata di nuovo.

Per il rilevamento dei dati dovrà essere obbligatoriamente utilizzata la scheda riportata in allegato, che dovrà essere riempita in tutte le sue voci.

La definizione della distanza tra le verticali e il loro posizionamento nella sezione è lasciata all'esperienza dell'operatore. In linea di massima il numero totale di verticali da eseguire per le diverse larghezze del corso d'acqua sarà:

- Sezioni inferiori a 1 metro: 3--5 verticali;
- Sezioni tra 1 e 2 metri: 5--8 verticali;
- Sezioni tra 2 e 5 metri: 8--15 verticali;
- Sezioni tra 5 e 10 metri: 15--25 verticali;
- Sezioni tra 10 e 20 metri: 20--30 verticali;
- Sezioni tra 20 e 50 metri: 25--40 verticali.

In generale la distanza tra due verticali non potrà essere superiore a 2.5 metri o ad 1/20 della larghezza del corso d'acqua per sezioni superiori a 50 metri. La frequenza delle verticali dovrà essere

aumentata avvicinandosi delle sponde. Le verticali quindi non dovranno necessariamente essere intervallate da spazi uguali.

Riscontrando una brusca variazione nella profondità tra due verticali contigue, si dovrà eseguire una verticale intermedia. Le verticali dovranno essere più frequenti laddove il fondo è irregolare.

Il numero di punti di misura per ogni verticale è determinato dal diametro dell'elica o dalle caratteristiche del peso (se utilizzato).

Per la determinazione delle profondità dei punti di misura si seguiranno i seguenti criteri:

A. Micromulinello con elica da 5 cm

- Da 5 a 8 cm di altezza della verticale: 1 misura a 2.5 cm di profondità;
- Da 8 a 10 cm: due misure a 2.5 cm di profondità e a 2.5 cm dal fondo;
- Da 10 a 15: si aggiunge una misura a profondità = $2.5 + (\text{altezza verticale} - 5) / 2$;
- Da 15 a 35: alle due misure di superficie e di fondo si aggiungono due misure a $\text{prof} = 2.5 + (\text{altezza} - 5) / 3$, $\text{prof} = 2.5 + (\text{altezza} - 5) * 2/3$;
- Da 35 a 70: alle due misure di fondo e di superficie si aggiungono 3 punti a $\text{prof} = 2.5 + (\text{altezza} - 5) / 4$, $\text{prof} = 2.5 + (\text{altezza} - 5) * 2/4$, $\text{prof} = 2.5 + (\text{altezza} - 5) * 3/4$

B. Misure a guado con elica da 12 cm di diametro

- Da 12 a 13 cm di altezza della verticale: una misura a 6 cm di profondità;
- Da 13 a 25 cm: si aggiunge una misura a 6 cm dal fondo;
- Da 25 a 50 cm: alle due misure di superficie e di fondo si aggiunge una terza a $\text{prof} = 6 + (\text{altezza} - 12) / 2$;
- Oltre 50 cm: alle due misure di superficie e di fondo si aggiungono due misure a $\text{prof} = 6 + (\text{altezza} - 12) / 3$ e $\text{prof} = 6 + (\text{altezza} - 12) * 2/3$.

C. Misure con peso da 25--50 kg con distanza asse peso-fondo=12 cm

- Da 18 a 24 cm di altezza della sezione: una misura a 6 cm di profondità;
- Da 25 a 30 cm: una misura a 6 cm di profondità ed una a 12 cm dal fondo;
- Da 31 a 50: alle due misure di superficie e di fondo si aggiunge un punto a $\text{prof} = 6 + (\text{altezza} - 18) / 2$;
- Da 51 a 150 cm: alle due misure di superficie e di fondo si aggiungono due punti a $\text{prof} = 6 + (\text{altezza} - 18) / 3$ e $\text{prof} = 6 + (\text{altezza} - 18) * 2/3$;

- Da 150 a 200 cm: alle due misure di superficie e di fondo si aggiungono 3 punti a $\text{prof}=6+(\text{altezza}-18)/4$, $\text{prof}=6+(\text{altezza}-18)*2/4$, $\text{prof}=6+(\text{altezza}-18)*3/4$;
- Oltre 200 cm: alle due misure di superficie e di fondo si aggiunge un punto ogni 50 cm di profondità.

D. Misure con peso da 25--50 kg con distanza asse peso-fondo=20 cm

- Da 26 a 32 cm di altezza della sezione: una misura a 6 cm di profondità;
- Da 33 a 49 cm: una misura a 6 cm di profondità ed una a 20 cm dal fondo;
- Da 50 a 65 cm: alle due misure di superficie e di fondo si aggiunge un punto a $\text{prof}=6+(\text{altezza}-26)/2$;
- Da 66 a 150 cm: alle due misure di superficie e di fondo si aggiungono due punti a $\text{prof}=6+(\text{altezza}-26)/3$ e $\text{prof}=6+(\text{altezza}-26)*2/3$;
- Da 150 a 200 cm: alle due misure di superficie e di fondo si aggiungono 3 punti a $\text{prof}=6+(\text{altezza}-26)/4$, $\text{prof}=6+(\text{altezza}-26)*2/4$, $\text{prof}=6+(\text{altezza}-26)*3/4$;
- Oltre 200 cm: alle due misure di superficie e di fondo si aggiunge un punto ogni 50 cm di profondità.

Nell'eseguire le misure da ponte o con cavo, questo dovrà essere bloccato raggiunta la profondità desiderata. Dovrà inoltre essere misurato l'angolo formato dal cavo con la verticale.

Sonda multiparametrica

Per la verifica dei parametri in situ dovrà essere utilizzata una sonda multiparametrica che consenta, tramite elettrodi intercambiabili, di misurare direttamente sul terreno più parametri.

Si riportano di seguito i requisiti minimi dei sensori necessari:

- sensore di temperatura di range almeno 0 a 35 °C;
- sensore di pH da almeno 2 a 12 unità pH;
- sensore di conducibilità da almeno 0 a 1000 mS/cm, riferito alla temperatura di 20°C (compensazione a 20°C);
- sensore di Ossigeno disciolto da almeno 0 a 20 mg/l e da almeno 0 a 200% di saturazione;
- sensore di potenziale RedOx almeno da -999 a 999 mV;
- alimentazione a batteria.

Prima di procedere alle misurazioni è necessario verificare sempre la taratura dello strumento (i risultati dovranno essere annotati).

6.f Scelta delle aree da monitorare

Il territorio, come già specificato, è soggetto periodicamente a pratiche agricole e ciò è stato causa di alterazioni del reticolo idraulico minore. Come raffigurato nella figura di seguito riportata, rappresentante il confronto tra la Carta Tecnica Regionale messa a disposizione dal SIT Puglia e il rilievo effettuato nel 2021, alcuni fossi del reticolo minore non sono più visibilmente presenti, in quanto interessati dal passaggio dei mezzi agricoli. Si è dunque deciso di monitorare il corso d'acqua ad est del parco, che potrebbe subire interferenze indirette a seguito di fenomeni di ruscellamento superficiale. In particolare saranno considerati due punti.

Scelta della stazione

Come di seguito indicato le modalità di campionamento devono tener conto della variabilità delle caratteristiche chimico fisiche delle acque fluviali indotte dalla morfologia fluviale:

- Nei tratti rettilinei la velocità dell'acqua al centro del corso d'acqua è massima e va diminuendo a mano a mano che ci si avvicina alle sponde, ciò comporta che se in un tratto rettilineo viene prelevato un campione al centro, questo avrà probabilmente caratteristiche fisico-chimiche differenti, in quanto ai lati del corso d'acqua sarà maggiore la sedimentazione. Questo è di notevole importanza per la selezione del punto di campionamento.
- Nelle anse la situazione è differente: all'esterno delle curvature la velocità è maggiore mentre diminuisce progressivamente andando verso l'interno dell'ansa (formazione di barre - spiaggia - dovuta alla maggiore sedimentazione di materiali a granulometria sottile).

6.g Struttura delle informazioni

Una volta eseguita la campagna di monitoraggio (parametri in situ, trasporto o recapito dei campioni al laboratorio) sarà necessario:

- trasferire sulla scheda di misura informatizzata quanto registrato in campo;
- inviare i dati di campo preliminari (parametri in situ);
- compilare la parte delle schede di misura relativa alla sezione dedicata alle analisi di laboratorio non appena queste saranno disponibili;
- procedere con la valutazione di eventuali situazioni anomale.

6.h Gestione anomalie

I valori determinati in fase di monitoraggio ante operam saranno il riferimento per le successive misure di:

- corso d'opera (realizzazione e dismissione), al fine di valutare con tempestività eventuali situazioni anomale;
- post operam (esercizio e post dismissione), al fine di verificare il mantenimento o il ripristino delle condizioni iniziali.

I dati rilevati sia dei parametri in situ che di quelli di laboratorio vengono valutati sia per confronto con i limiti normativi, laddove esistenti, attraverso un metodo di comparazione monte-valle.

La misura dei parametri di monte e di valle deve avvenire nello stesso giorno, in modo pressoché isocrono.

Identificazione dei valori limite

Per il parametro pH si considera superata la soglia di intervento qualora si abbia una variazione tra monte e valle di una unità di pH ($|\Delta\text{pH}| > 1$).

Per i parametri non normati, quali conducibilità, SST, cloruri e solfati si procederà con delle soglie di variazione tra Monte-Valle, fissate in AO di concerto con ARPAC.

Per tutti gli altri parametri si farà riferimento ai limiti indicati in Tabella 7 corrispondenti alle soglie previste dal D.Lgs 172/2015 e dal D.Lgs 152/06 All. 3 alla parte III, Ta. 1/b "Qualità delle acque idonee alla vita dei pesci salmonidi e ciprinidi".

Una volta riscontrata una anomalia e non appena sono disponibili i risultati delle analisi, entro 48 ore dal riscontro dell'anomalia stessa, è necessario che gli esecutori del Monitoraggio Ambientale predispongano tempestiva comunicazione con una nota circostanziata che descriva le condizioni al contorno e le eventuali lavorazioni in essere presso il punto indagato, allo scopo di individuare le probabili cause che hanno prodotto il superamento, e inizia a intraprendere le necessarie azioni correttive.

Tale comunicazione dovrà contenere l'indicazione della tipologia del cantiere interessato e di eventuali scarichi da esso provenienti, la descrizione delle lavorazioni in essere al momento della misura e l'eventuale tipologia di interferenza col corso d'acqua o con la falda; in caso di superamento della soglia di intervento dovrà inoltre essere indicata la data in cui si intende effettuare il nuovo campionamento previsto. Quest'ultimo potrà essere programmato con tempistiche differenti anche

sulla base dei parametri per cui si è registrato il superamento, in funzione della loro pericolosità, volatilità, ecc.

A seguito del nuovo campionamento, il Proponente fornisce i risultati delle analisi condotte non appena disponibili entro il 15° giorno lavorativo; deve essere caricata sul Sistema Informativo la scheda completa della misura. Tale scheda dovrà contenere anche la descrizione delle verifiche effettuate nonché illustrare le misure di miglioramento/mitigazione messe in atto o previste. Gli esiti di tali azioni saranno poi commentati nelle Relazioni di monitoraggio.

Nel paragrafo successivo si riportano le azioni da intraprendere qualora si riscontri una situazione anomala.

6.i Azioni correttive

Qualora venisse riscontrata una situazione anomala si procederà come segue:

- Verifica della correttezza del dato mediante controllo della strumentazione e ripetizione eventuale della misura;
- Apertura scheda anomalia riportante le seguenti indicazioni e che dovrà essere inviata all'Organo di controllo:
 - date di emissione, sopralluogo e analisi del dato;
 - parametro o indice indicatore di riferimento;
 - superamento della soglia di attenzione e/ o di intervento;
 - cause ipotizzate e possibili interferenze;
 - note descrittive ed eventuali foto;
 - verifica dei risultati ottenuti (da compilare successivamente).

Nel caso in cui il parametro non presenti più anomalia (definita secondo i criteri del paragrafo precedente), si procede alla chiusura della medesima.

Nel caso in cui il parametro si mantenesse anomalo, avendo accertato che la causa sia legata alle lavorazioni in essere, si concorderà con l'Organo di controllo se e quale azione correttiva intraprendere. Le azioni correttive più opportune per tamponare la causa di eventuale compromissione individuata, saranno comunque da ricercare nel sistema di gestione che sarà redatto.

6.1 Articolazione temporale del monitoraggio

In generale si prevedono di eseguire rilievi organizzati nelle fasi di ante operam, corso d'opera (realizzazione e dismissione) e post operam (esercizio e post dismissione).

- La fase di ante operam della durata di un anno da concludersi prima dell'inizio della costruzione delle opere in progetto.
- La fase di corso d'opera corrisponde alla **durata effettiva delle lavorazioni previste** sia in fase di realizzazione che di dismissione.
- La fase di post operam sia durante l'esercizio dell'impianto che a seguito della post dismissione, con durata pari a 1 anni.

Tipologia Parametri	Parametri	Frequenza		
		AO 1 anno	CO (sia in fase di costruzione che di dismissione) Per la durata lavori	PO (sia per la fase di esercizio che di post dismissione) 1 anni
Chimici Come da DM 172/2015	Stato chimico concentrazioni delle sostanze prioritarie (P), le sostanze pericolose prioritarie (PP) e le rimanenti sostanze (E) Idrocarburi, metalli pesanti, ecc.	trimestrali	mensile	trimestrali
Chimici	Ossigeno disciolto	trimestrali	mensile	trimestrali
	BOD5	trimestrali	mensile	trimestrali
	COD	trimestrali	mensile	trimestrali
	Durezza totale	trimestrali	mensile	trimestrali
	Cloruri	trimestrali	mensile	trimestrali
	Solfati	trimestrali	mensile	trimestrali
	Escherichia coli	trimestrali	mensile	trimestrali
Idraulici	Portata corpo Idrico (mulinello idrometrico)	trimestrali	mensile	trimestrali
	Livello idrico	trimestrali	mensile	trimestrali

Tabella 10 - Frequenza monitoraggio acque superficiali

Relativamente a quanto esposto nella tabella soprastante si precisa che la fase di CO è relativa al periodo di effettive lavorazioni (di realizzazione e dismissione) che interessano il corso d'acqua interferito e che pertanto tali frequenze verranno gestite solo nel periodo effettivo di lavorazione su quell'opera.

Si ritiene opportuno attribuire un carattere di flessibilità al Piano, al fine di garantire una maggiore capacità di individuare eventuali impatti legati ad eventi non necessariamente riscontrabili con la frequenza di analisi stabilita alla precedente tabella. Per tale motivo, si prevede la possibilità di integrare gli accertamenti previsti con ulteriori da effettuarsi in corrispondenza di attività/lavorazioni presumibilmente causa di pregiudizio per la componente in questione.

6.m Documentazione da produrre

Nel corso del monitoraggio dovranno essere rese disponibili le seguenti informazioni:

- Schede di misura;
- Relazioni di fase AO
- Relazioni di fase CO;
- Relazioni di fase PO;
- Report di segnalazione anomalia.

Scheda di misura

E' prevista la compilazione della scheda di misura con gli esiti dei campionamenti in situ e delle analisi di laboratorio.

Relazioni di ante operam

Al fine di restituire una sintesi dei dati acquisiti nella fase di AO, dovranno essere riportati i risultati delle misurazioni effettuate in tutti i punti di monitoraggio.

Relazioni di corso d'opera (realizzazione e dismissione)

Al fine di restituire una sintesi dei dati acquisiti nella fase di CO, saranno redatti rapporti di campagna mensili ed un rapporto annuale sullo stato di avanzamento delle attività di fase.

Relazione di post operam (esercizio e post-dismissione)

Nella fase di PO dovranno essere riportati i risultati delle misurazioni effettuate nei due punti di monitoraggio.

7. Piano di monitoraggio ambientale: componente CEM

7.a Finalità del lavoro

Scopo del monitoraggio dei campi elettromagnetici è tutelare la salute della popolazione che si troverà nell'area di influenza dell'opera in progetto.

7.b Analisi dei documenti di riferimento e definizione del quadro informativo esistente

7.b.1 Riferimenti normativi

- Legge Quadro 22.02.2001 n.36 (LQ 36/01) "Legge quadro sulla protezione dalle esposizioni a campi elettrici, magnetici ed elettromagnetici";
- DPCM 08.07.2003 "Fissazione dei limiti di esposizione, dei valori di attenzione e degli obiettivi di qualità per la protezione della popolazione dalle esposizioni ai campi elettrici e magnetici alla frequenza di rete (50 Hz) generati dagli elettrodotti";
- DM 29.05.2008 n.156 "Approvazione delle norme tecniche per la progettazione, l'esecuzione e l'esercizio delle linee aeree";
- CEI 11-17 "impianti di produzione, trasmissione, distribuzione pubblica di energia elettrica – linee in cavo";
- CEI 106-11 "Guida per la determinazione delle fasce di rispetto per gli elettrodotti secondo le disposizioni del DPCM 08.07.2003 art. 6";
- CEI 211-4 "Guida ai metodi di calcolo dei campi elettrici e magnetici generati dalle linee e da stazioni elettriche".

7.b.2 Sintesi degli impatti sui CEM

Nello studio, è stato valutato il campo elettrico per le seguenti componenti:

Linee AT

Il campo elettrico prodotto da una linea è proporzionale alla tensione di linea. Considerando che per una linea di 400 kV si ottiene un valore 4 kV/m prossimo al limite di 5 kV/m, quello emesso dalla linea a 150 kV e dalle sbarre a 30 kV risulta essere molto minore dei limiti di emissione imposti dalla normativa. In particolare il valore tipico associato ad una linea a 150 kV è minore di 1 kV/m.

Cavidotti

Il campo elettrico generato dal cavidotto AT ha valori minori di quelli imposti dalla legge.

Questa affermazione deriva dalle seguenti considerazioni:

- i cavi utilizzati sono costituiti da un'anima in alluminio (il conduttore elettrico vero e proprio), da uno strato di isolante+semiconduttore, da uno schermo elettrico in rame, e da una guaina in PVC. Lo schermo elettrico in rame confina il campo elettrico generato nello spazio tra il conduttore e lo schermo stesso,
- il terreno ha un ulteriore effetto schermante,
- il campo elettrico generato da una installazione a 36 kV è minore di quello generato da una linea, con conduttore non schermato (corda), a 400 kV, il quale è minore ai limiti imposti dalla legge.

Non si effettua quindi un'analisi puntuale del campo generato ritenendolo trascurabile.

È stato inoltre valutato il campo magnetico per le seguenti componenti:

Linee in cavo a 36 kV

Per i tratti di cavidotto all'interno del Parco fotovoltaico "BOCCARDI", dove:

- sono presenti cavi di minima sezione,
- le tratte sono per la maggioranza dei casi costituite da singole terne ad elica visibile,
- le potenze trasportate sono legate al numero di aerogeneratori collegati a monte delle linee,

si può affermare che già al livello del suolo ed in corrispondenza della verticale del cavo si determina una induzione magnetica inferiore a 3 μT e che pertanto non è necessario stabilire una fascia di rispetto (art. 3.2 DM 29/05/08, art. 7.1.1 CEI 106-11).

Non è possibile affermare lo stesso per il tratto di collegamento tra la Cabina di Raccolta la Cabina di Consegna, costituito da un cavidotto composto da n°2 terne da 630 mm².

Per il calcolo è pertanto stato utilizzato un software (di cui al modello descritto al par. 3.1.1) utilizzando le seguenti assunzioni:

- portata dei cavi in regime permanente (cavi in alluminio): 735 A per la terna da 630 mm²;
- disposizione geometrica piana delle terne;
- cavi di una medesima terna a contatto;
- interasse tra le terne pari a 30 cm;
- disposizione delle fasi non ottimizzata (RST – RST);
- profondità di posa pari a 120 cm.

Configurazione cavi	Sezione cavi [mm ²]	Dpa [m]
2 terne	630_630	2,7

Nel tratto finale di connessione composto a n° 2 terne, dalla cabina di Raccolta alla Cabina di Consegna, il valore massimo di induzione magnetica all'asse è pari a circa 23 μ T, ridotto al di sotto dei 3 μ T ad una distanza di circa 2,7 m dall'asse (vedi grafico nella pagina successiva).

Qualora tuttavia fosse utilizzata la configurazione geometrica di progetto ad elica visibile, i valori di induzione magnetica sarebbero al di sotto del valore di qualità di 3 μ T ad una distanza dall'asse di posa del cavidotto ben inferiore a quella calcolata.

Inoltre tali valori, come prescritto dalla norma, sono ottenuti per la portata nominale dei cavi. Nel caso del parco in oggetto, la corrente massima che impegna i cavi è in realtà molto inferiore a quella utilizzata nei citati calcoli.

7.c Scelta degli indicatori ambientali

Tutte le misure dovranno essere eseguite nel rispetto di quanto indicato dalla normativa vigente: DPCM 08.07.03, dalla norma tecnica CEI 211-6 "Guida per la misura e per la valutazione dei campi elettrici e magnetici nell'intervallo di frequenza 0 Hz - 10 kHz, con riferimento all'esposizione umana", gennaio 2001, dal DM 29.05.08 "Approvazione della metodologia di calcolo per la determinazione delle fasce di rispetto per gli elettrodotti, pubblicato sulla Gazzetta Ufficiale n. 156 del 5 luglio 2008 - Suppl. Ordinario n. 160" e dalla normativa Italiana CEI 11-60 "Portata al limite termico delle linee elettriche aeree con tensione maggiore di 100 kV".

Nel presente PMA è prevista l'esecuzione di due tipologie di misure in campo, ma in ogni caso esse dovranno essere eseguite:

- in assenza di precipitazioni atmosferiche;
- in condizioni climatiche (temperatura e umidità) compatibili con il corretto funzionamento degli strumenti di misura; a tal proposito sarà fornita una dichiarazione di conformità di esecuzione delle misure con le condizioni atmosferiche per il corretto funzionamento della strumentazione.

Durante l'esecuzione delle misure saranno rilevati, con riferimento all'induzione magnetica, le seguenti grandezze nel tempo:

- i valori efficaci;
- le componenti ortogonali;
- i valori minimo e massimo.

Per il campo elettrico sarà rilevato il valore efficace. Saranno inoltre richiesti ai relativi gestori e per tutte le sorgenti indagate le correnti circolanti e le tensioni concatenate presenti al momento delle misure.

7.d Metodologia di monitoraggio

Il monitoraggio in Ante Operam avverrà secondo i passi descritti nel seguito.

Acquisizione dati pregressi

Il primo passo da effettuare è l'acquisizione di rilievi e studi effettuati da terzi (ASL, APAT, ARPA, Università, ecc.) per un primo inquadramento del territorio dal punto di vista dei livelli di campo elettrico e di induzione magnetica.

Individuazione e identificazione delle sorgenti preesistenti

L'individuazione e la caratterizzazione delle sorgenti preesistenti dovrà estendersi per un raggio pari a 100 m da ciascun recettore. Tutte le caratteristiche strutturali ed elettriche (tensione e corrente nominale, corrente e tensione massima di esercizio normale, numero terne in esercizio, caratteristiche tecniche di configurazione della linea, numero e caratteristiche dei conduttori, numero sostegni, numero e diametro delle funi di guardia, disposizione e altezza dei conduttori ecc.) di ciascuna sorgente individuata saranno riportate su apposite schede.

Sopralluoghi preliminari in campo

In questa fase verranno realizzati sopralluoghi presso i recettori, per verificare la presenza delle sorgenti di campi elettromagnetici preesistenti interferenti con il recettore e per verificare la fattibilità-significatività delle misure nei punti di monitoraggio previsti, sia dal punto di vista dei fattori ambientali che possono influenzare i rilievi, che da quello del posizionamento della strumentazione.

Esecuzione dei rilievi di campo elettromagnetico

Le misure in campo saranno eseguite in postazioni situate in prossimità di recettori con modalità e durate diverse in relazione alla tipologia del recettore.

Presso ciascun recettore, dove saranno eseguite le misure, verranno presi accordi o acquisiti i permessi per effettuare le misure all'interno di proprietà private. Qualora non si riuscisse a pervenire

ad un accordo per effettuare le misure, verrà scelto, se possibile, un nuovo punto di monitoraggio, che si trovi nell'intorno del precedente recettore e che sia il più vicino possibile alla sorgente di campo indagata.

L'individuazione e la caratterizzazione delle sorgenti preesistenti dovrà estendersi per un raggio pari a 100 m da ciascun recettore. Tutte le caratteristiche strutturali ed elettriche (tensione e corrente nominale, corrente e tensione massima di esercizio normale, numero terne in esercizio, caratteristiche tecniche di configurazione della linea, numero e caratteristiche dei conduttori, numero sostegni, numero e diametro delle funi di guardia, disposizione e altezza dei conduttori ecc.) di ciascuna sorgente individuata saranno riportate su apposite schede.

Il monitoraggio in Post Operam (nella sola fase di esercizio dell'impianto) avverrà secondo i passi descritti nel seguito.

Acquisizione dati pregressi

Verranno acquisiti i dati sperimentali di induzione magnetica e campo elettrico all'interno del convoglio ferroviario durante la fase di esercizio sulle diverse tratte AV.

Sopralluoghi preliminari in campo

In questa fase verranno realizzati sopralluoghi presso i recettori, esistenti interferenti con il recettore e per verificare la significatività del punto di monitoraggio. Inoltre, sarà verificata l'eventuale fattibilità delle misure da eseguire presso i recettori, sia dal punto di vista dei fattori ambientali che possono influenzare i rilievi, che da quello del posizionamento della strumentazione.

Esecuzione dei rilievi di campo elettromagnetico

Le misure in campo saranno eseguite in postazioni situate in prossimità di recettori con modalità e durate diverse in relazione alla tipologia del recettore. Presso ciascun recettore, dove saranno eseguite le misure, verranno presi accordi o acquisiti i permessi per effettuare le misure all'interno di proprietà private. Qualora non si riuscisse a pervenire ad un accordo per effettuare le misure su una postazione all'interno di un'area individuata, verrà scelto, se possibile, un nuovo punto di monitoraggio, che si trovi nell'intorno del precedente recettore e che sia il più vicino possibile alla sorgente di campo indagata.

7.e Scelta delle aree da monitorare

Saranno individuate tre aree di monitoraggio, una prossima alla linea in cavo a 30 kV, una prossima alla linea in cavo a 150 kV e una presso la stazione di trasformazione MT/AT.

7.f Struttura delle informazioni

Al termine delle campagne di misura su ciascun punto e per ogni fase di monitoraggio, i dati misurati saranno raccolti ed elaborati. Sarà pertanto creato un database informatizzato in cui saranno memorizzati i risultati delle misure e delle relative elaborazioni. Il database per ciascuna postazione di monitoraggio, permetterà la visualizzazione di:

- dati generali: tipologia della misura, modello dell'apparato di misura;
- parametri temporali: fase di monitoraggio (ante operam, post operam), data, ora e durata della misura;
- dati di sintesi: indicatore misurato (valore efficace di campo elettrico e/o di induzione magnetica), valori medio, minimo e massimo di campo rilevati nell'intervallo di misura, unità di misura, ecc.;
- altre informazioni: presenza e tipologia di eventuali altre sorgenti, tensione concatenata, carico alimentato sulla/e linea/e monitorata/e (nel caso di misure di induzione magnetica), convogli transitanti, ecc.;
- confronto tra dati e limiti di legge.

I livelli di campo elettrico e di induzione magnetica ottenuti saranno confrontati con i valori di normativa (limiti e obiettivi di qualità). Tutte queste informazioni saranno riportate anche su opportune schede elaborate in modo tale da contenere tutti i dati e le elaborazioni previste e saranno incluse nei rapporti finali per ciascuna fase di monitoraggio.

7.g Articolazione temporale del monitoraggio

Come già precisato in precedenza, il monitoraggio della componente campi elettromagnetici riguarderà le fasi di ante operam e di post operam (in questo caso per la sola fase di esercizio dell'impianto). Tutte le attività previste per ciascuna fase di monitoraggio saranno effettuate una sola volta per campagna. Di seguito si riassumono le attività che saranno svolte durante le diverse fasi di monitoraggio ed i relativi tempi previsti, visualizzati anche mediante diagrammi temporali schematici.

7.h Documentazione da produrre

Durante lo svolgimento del monitoraggio sarà richiesta la preparazione di due rapporti relativamente alle fasi ante operam e post operam (in questo caso per la sola fase di esercizio dell'impianto). In ciascuno dei rapporti saranno presentati in modo dettagliato i risultati delle misure effettuate valutando lo stato di "inquinamento" elettromagnetico del territorio interessato attraverso l'ausilio di grafici e tabelle. Tutti i risultati ottenuti dai rilievi in campo saranno confrontati con i limiti di legge nazionali anche attraverso l'ausilio di tabelle e grafici. Nel rapporto relativo alla fase post operam saranno valutati i potenziali effetti con riferimento alla compatibilità ambientale.

8. Piano di monitoraggio ambientale: componente fauna

8.a Finalità del lavoro

La redazione del Progetto di Monitoraggio per la componente specifica del presente capitolo è finalizzata alla verifica della variazione della qualità naturalistica ed ecologica nelle aree direttamente o indirettamente interessate dall'opera.

Il monitoraggio viene eseguito prima, durante e dopo la realizzazione dell'opera al fine di:

- misurare gli stati di ante operam, corso d'opera e post operam in modo da documentare l'evolversi della situazione ambientale;
- controllare le previsioni di impatto per le fasi di costruzione ed esercizio;
- garantire, durante la costruzione, il controllo della situazione ambientale, in modo da rilevare tempestivamente eventuali situazioni non previste e/o anomale e predisporre le necessarie azioni correttive;
- rilevare tempestivamente emergenze ambientali imprevedute in modo da poter intervenire con adeguati provvedimenti;
- fornire agli Enti preposti gli elementi di verifica della corretta esecuzione delle procedure di monitoraggio.

In particolare gli accertamenti non devono essere finalizzati esclusivamente agli aspetti botanici ma, come si vedrà più dettagliatamente in seguito, devono riguardare anche i contesti naturalistici ed ecosistemici (in particolare habitat faunistici) entro cui la vegetazione si sviluppa.

8.b Analisi dei documenti di riferimento e definizione del quadro informativo esistente

8.b.1 Riferimenti normativi

- Legge n.157 del 11/02/92. Norme per la protezione della fauna omeoterma. L'art. 2 elenca le specie di fauna selvatica particolarmente protette, anche sotto il profilo sanzionatorio.
- Legge Regionale 13 agosto 1998, n. 27. Norme per la protezione della fauna selvatica omeoterma, per la tutela e la programmazione delle risorse faunistico-ambientali e per la regolamentazione dell'attività venatoria.
- Legge 6 dicembre 1991, n. 394. Legge Quadro per le aree naturali protette. La legge detta i "principi fondamentali per l'istituzione e la gestione delle aree naturali protette, al fine di

garantire e di promuovere, in forma coordinata, la conservazione e la valorizzazione del patrimonio naturale del paese”.

- Direttiva “Uccelli” 79/409 CEE del 2 Aprile 1979, concernente la conservazione degli uccelli;
 - Allegato I: specie per le quali sono previste misure speciali di conservazione dell'habitat e l'istituzione di Zone di Protezione Speciale. Ne è vietata la caccia, la cattura, la vendita e la raccolta delle uova.
- Direttiva “Habitat” 92/43 CEE del 21 Maggio 1992, relativa alla conservazione degli ambienti naturali e seminaturali e della flora e della fauna selvatica;
 - Allegato II. Specie animali e vegetali d'interesse comunitario (e specie prioritarie) la cui conservazione richiede la designazione di zone speciali di conservazione.
 - Allegato IV. Specie animali e vegetali di interesse comunitario che richiedono protezione rigorosa.
- Decreto del Presidente della Repubblica 8 settembre 1997 n. 357, e successive modifiche.
- "Regolamento recante attuazione della Direttiva 92/43/CEE”.
- Decreto del Ministero dello Sviluppo Economico del 10 Settembre 2010 "Linee guida per l'autorizzazione degli impianti alimentati da fonti rinnovabili".
- Regolamento Regionale n. 22 del 4 settembre 2007. Attuazione delle direttive 79/409/CEE del Consiglio del 2 aprile 1979 e 92/43/CEE del Consiglio del 21 maggio 1992.
- Regolamento Regionale n. 15 del 18 Luglio 2008, “Regolamento recante misure di conservazione ai sensi delle direttive comunitarie 74/409 e 92/43 e del DPT 357/97 e successive modifiche e integrazioni”
- Regolamento Regionale n. 24 del 30 Dicembre 2010 e successive modifiche. "Regolamento attuativo del Decreto del Ministero per lo Sviluppo Economico del 10 settembre 2010".
- Regolamento Regionale n. 6 del 10 Maggio 2016 e successive modifiche. “Regolamento recante Misure di Conservazione ai sensi delle Direttive Comunitarie 2009/147 e 92/43 e del DPR 357/97 per i Siti di Importanza Comunitaria (SIC)”.

8.b.2 Caratteristiche della fauna locale

La fauna del territorio analizzato è principalmente quella caratteristica delle cosiddette farm-land, ovvero specie legate ad ambienti aperti (ortotteri, lepidotteri, ditteri, sauri, passeriformi, roditori). A questa vanno aggiunte specie generaliste legate ai lembi di vegetazione arboreo-arbustiva localizzate in piccole patch di vegetazione naturale, colture permanenti (uliveti e vigneti) e nelle aree verdi

accessorie degli insediamenti rurali (aracnidi, ditteri, ofidi, paridi, fringillidi, silvidi, mustelidi). Infine, vi è la sporadica presenza di specie legate alle aree umide quali odonati, ditteri, anfibi, ofidi, insettivori; queste si concentrano perlopiù lungo fossi e raccolte d'acqua artificiale ad uso agricolo.

Nell'area interessata dal progetto non vi sono evidenze della presenza di specie Natura 2000 appartenenti al gruppo degli Invertebrati.

8.b.3 Sintesi degli impatti sulla fauna locale

Fase di realizzazione e dismissione

Per quanto concerne gli impatti diretti in fase di realizzazione di un impianto fotovoltaico, si evidenzia il rischio di uccisione di animali selvatici dovuto a sbancamenti e movimento terra e di mezzi pesanti. Questo tipo di impatto è da intendersi a carico soprattutto di specie poco mobili, criptiche o ad abitudini fossorie quali Invertebrati non volatori, Anfibi, Rettili, Roditori e Insettivori. A tal riguardo va tuttavia sottolineato che i terreni nei quali si prevede di realizzare il progetto sono già oggetto di frequenti manomissioni essendo condotti per la maggior parte a seminativo non irriguo. In queste aree, infatti, regolarmente e per quasi tutto l'anno, sono messi in opera lavori agricoli tramite mezzi meccanici (scasso, aratura, mietitura ecc.). Tale tipo di impatti, dunque, sebbene non possano essere considerati nulli, possono ritenersi trascurabili in questo tipo di ambiente.

Per quanto concerne gli impatti indiretti in questa fase, va considerato l'aumento del disturbo antropico collegato alle attività di cantiere, la produzione di rumore, polveri e vibrazioni, e il conseguente disturbo alle specie faunistiche; questo tipo di impatto è particolarmente grave nel caso in cui la fase di costruzione coincida con il periodo riproduttivo delle specie, poiché si traduce nell'abbandono da parte degli individui dall'area interessata dal progetto e quindi la perdita indiretta di nuovi contingenti faunistici. I gruppi faunistici particolarmente soggetti a tale tipo di impatto sono quelle di taglia medio-grande e maggiormente sensibili al disturbo antropico che localmente sono rappresentate principalmente da Uccelli e Chiroteri. Per mitigare tale tipo d'impatto, dunque, i lavori andrebbero pianificati al di fuori del periodo marzo-giugno, nel quale si concentrano la maggior parte delle attività legate alla riproduzione delle specie faunistiche di interesse presenti. Nel complesso si stima un impatto indiretto moderato in fase di realizzazione del progetto.

Fase di esercizio e post dismissione

In questa fase gli impatti diretti di un impianto fotovoltaico sono tipicamente da ricondursi al fenomeno della *confusione biologica* e dell'*abbagliamento* a carico soprattutto dell'avifauna acquatica e migratrice. Il fenomeno della "*confusione biologica*" è dovuto all'aspetto generale della superficie dei pannelli di una centrale fotovoltaica che nel complesso risulterebbe simile a quello di una superficie lacustre, con tonalità di colore variabili dall'azzurro scuro al blu intenso, anche in funzione dell'albedo della volta celeste. Ciò comporta il rischio che le specie acquatiche possano scambiare i pannelli fotovoltaici per specchi lacustri, inducendo gli individui ad "immergersi" nell'impianto con conseguente collisione e morte/ferimento. A tal riguardo va sottolineato che singoli ed isolati insediamenti non sarebbero capaci di determinare incidenza sulle rotte migratorie, ovvero solo vaste aree o intere porzioni di territorio pannellato potrebbero rappresentare un'ingannevole ed appetibile attrattiva per tali specie, deviandone le rotte tali da causare fenomeni di morie consistenti. A tal riguardo gli impatti maggiori si hanno quando l'impianto viene collocato in aree interessate da importanti flussi migratori, soprattutto di specie acquatiche, come accade ad esempio lungo i valichi montani, gli stretti e le coste in genere. A tal proposito vale la pena sottolineare che l'area di progetto non rientra in nessuna delle suddette tipologie e che, allo stato attuale delle conoscenze, l'area non rientra in rotte migratorie preferenziali per l'avifauna acquatica migratrice. Per quanto riguarda il possibile fenomeno dell'*"abbagliamento"*, è noto che gli impianti che utilizzano l'energia solare come fonte energetica presentano possibili problemi di riflessione ed abbagliamento, determinati dalla riflessione della quota parte di energia raggiante solare non assorbita dai pannelli; si può tuttavia affermare che tale fenomeno è stato di una certa rilevanza negli anni passati soprattutto per l'uso dei cosiddetti "campi a specchio" o per l'uso di vetri e materiali di accoppiamento a basso potere di assorbimento, ed è stato registrato esclusivamente per le superfici fotovoltaiche "a specchio" montate sulle architetture verticali degli edifici. Tale problematica si può compensare con una contenuta inclinazione dei pannelli (> 30°), tale da rendere poco probabile un fenomeno di abbagliamento per gli impianti posizionati su suolo nudo. Inoltre, i nuovi sviluppi tecnologici per la produzione delle celle fotovoltaiche fanno sì che, aumentando il coefficiente di efficienza delle stesse, diminuisca ulteriormente la quantità di luce riflessa (riflettanza superficiale caratteristica del pannello), e conseguentemente la probabilità di abbagliamento. Nel complesso si ritengono i potenziali impatti diretti in fase di esercizio trascurabili.

Per quanto concerne gli impatti indiretti va considerata la perdita di habitat che la presenza dell'impianto fotovoltaico comporta. In virtù della tipologia di habitat sottratto (seminativi) e delle specie di maggiore interesse individuate a livello di sito puntuale, questa tipologia di impatto è da

considerarsi a carico di Uccelli che si riproducono (es: Calandra, Calandrella) o si alimentano (es: rapaci, averle) in ambienti aperti. Va tuttavia evidenziato che la maggior parte delle specie individuate sono legate secondariamente alla presenza di seminativi, che utilizzano solo se in presenza anche di ambienti aperti con vegetazione naturale quali incolti, pascoli, steppe e praterie. Si sottolinea, inoltre, che per molte specie legate a questi ambienti, la presenza della centrale fotovoltaica non comporta un reale impedimento a compiere il proprio ciclo biologico, ed anzi può creare microhabitat favorevoli per alcune specie criptiche e terrestri (es: invertebrati predatori, anfibi, rettili) o aumentare la disponibilità di posatoi e rifugi per attività quali la caccia e il riposo (es: Averla cenerina, Ghiandaia marina, Chirotteri). Questo tipo di impatto è quindi ipotizzabile principalmente per specie rapaci quali Grillaio, Nibbio reale e bruno, biancone ecc., che cacciano in volo da quote elevate e per le quali la presenza dei pannelli fotovoltaici rappresenta un ostacolo visivo e fisico per la predazione al suolo.

Tutto ciò premesso ed in virtù della notevole disponibilità di seminativi presenti a livello di area vasta, tale impatto si ritiene moderato.

8.c Metodologia di monitoraggio

Rilievo a vista

Per la maggior parte delle specie di uccelli non Passeriformi presenti nell'area sarà utilizzata la tecnica del censimento a vista. Tali specie hanno dimensioni corporee medio-grandi, compiono movimenti migratori prevalentemente nelle ore diurne, si aggregano nei siti trofici e risultano quindi maggiormente rilevabili mediante l'osservazione diretta. Tale metodo consiste nell'identificazione, il conteggio e la mappatura delle caratteristiche di volo nell'area di impianto, volto all'individuazione di eventuali rotte preferenziali di spostamento e migrazione. Per tale metodo si adopererà un binocolo 8x40 ed una fotocamera digitale.

Rilievo al canto

Trova impiego prevalentemente nella determinazione delle specie nidificanti, basandosi sull'ascolto dei canti emessi con funzione territoriale dai maschi o dalle coppie in riproduzione. I rilievi saranno condotti lungo transetti che attraversano l'intera area di dettaglio, basandosi sui dettagli del metodo *point count* (Bibby et al., 2000; Sarrocco et al., 2002; Sorace et al., 2002) applicati a unità di campionamento consistenti in transetti lineari (*line transect*). Tale metodo, come adattato alle caratteristiche dell'area, consiste nel seguire tragitti lineari da percorrere a velocità costante, annotando tutti gli individui di avifauna visti, uditi in verso o in canto entro i 100 m a destra e a sinistra

dell'osservatore (avendo l'accortezza di non segnare più volte un individuo in movimento) e i segni di presenza. Per aumentare l'efficacia del campionamento, i transetti saranno effettuati nelle prime ore del mattino, quando l'attività della maggior parte degli animali è massima, evitando le giornate di pioggia e vento forte. Sono state annotate tutte le specie di uccelli viste e/o udite e il numero complessivo d'individui per ciascuna specie.

Rilievo della fauna mobile terrestre

Per l'indagine relativa alla fauna terrestre mobile saranno definiti percorsi lineari per il rilievo di Anfibi, Rettili e Mammiferi. Le specie sono rilevate attraverso l'eventuale osservazione diretta e mediante l'utilizzo dei cosiddetti segni di presenza, efficaci soprattutto per i mammiferi con abitudini notturne. A tal fine, sono stati analizzati per il riconoscimento delle specie le impronte, gli escrementi, gli scavi, le exuvie, le uova, le tane ecc.

Se e quando si rende necessaria la cattura di esemplari vivi sono attuate tutte le precauzioni possibili per arrecare il minor disturbo possibile agli animali; ogni esemplare è trattenuto il minor tempo possibile e poi liberato nello stesso punto di raccolta utilizzando guanti monouso da sostituire per ogni esemplare al fine di evitare l'eventuale propagazione di patologie e virus. Per il monitoraggio dei rettili i rilievi sono condotti durante le prime ore del giorno quando gli individui, intorpiditi dal freddo notturno, sono poco reattivi e in genere intenti in attività di termoregolazione (*basking*), percorrendo in transetti in assenza di vento e pioggia, camminando lentamente e fermandosi spesso per annotare le osservazioni.

8.d Scelta delle aree da monitorare

Saranno effettuati censimenti a vista e al canto, sia da punti fissi (PDOA) che lungo transetti, ed esaminate le tracce indirette di presenza delle specie, in corrispondenza degli stessi punti fissi e degli stessi transetti utilizzati in fase di sopralluogo in data 14 gennaio 2022.

8.e Struttura delle informazioni

Differentemente da tutte le altre componenti ambientali, quella naturalistica riguardante la fauna risulterà di più difficile e complessa caratterizzazione, stante la multisettorialità delle osservazioni e la complessità dei parametri in gioco. D'altro canto molti degli indicatori che dovranno essere considerati per la definizione delle condizioni naturalistiche sono di difficile rappresentazione e non è possibile

procedere in un modo univoco alla ricostruzione dello stato ecologico ed ambientale di un contesto naturale o stabilire dei criteri di paragone tra scenari diversi. La produzione dei risultati dovrà pertanto pervenire nei limiti delle indagini predisposte alla definizione di "descrittori di naturalità", come aggregazione delle informazioni collezionate.

Tutti i dati delle indagini predisposte, saranno opportunamente elaborati e sintetizzati, con un compendio di rappresentazioni grafiche che consentano un rapido confronto delle componenti ambientale così come si evolvono nel tempo.

La georeferenziazione dei dati deve essere effettuata in sistema WGS-84 mentre per quanto riguarda il tipo di proiezione deve essere adottata la proiezione cilindrica traversa di Gauss, nella versione Gauss-Boaga.

Nel SIT saranno resi disponibili i seguenti dati:

- il file della fotografia della sezione di misura e tutti i file che riportano i dati propri del rilievo;
- la scheda di campo/misura;
- gli esiti delle misure in situ.

8.g Articolazione temporale del monitoraggio

Come già precisato in precedenza, il monitoraggio della componente campi elettromagnetici riguarderà tutte le fasi: ante operam, corso d'opera (realizzazione e dismissione) e post operam (esercizio e post - dismissione). Tutte le attività previste per ciascuna fase di monitoraggio saranno effettuate una sola volta per campagna.

8.h Documentazione da produrre

Nel corso del monitoraggio saranno rese disponibili le seguenti informazioni:

- Schede di misura.
- Relazioni di fase AO.
- Relazioni di fase CO.
- Relazioni di fase PO.

Scheda di misura

La scheda di misura conterrà i principali dati identificativi dell'area/punto di monitoraggio (codice punto, superficie rilevata, coordinate, altitudine, Regione, Provincia, Comune), informazioni relative al tipo misure svolte ed i risultati relativi all'indagine specifica.

Relazione di ante operam (1 relazione)

Al fine di illustrare i risultati delle attività preliminari di acquisizione dati, dei sopralluoghi effettuati, delle campagne di misura compiute e delle elaborazioni sui dati, sarà redatta una relazione di fase di AO che dovrà costituire il parametro di confronto per la relazione della successiva fase di PO.

Relazioni di corso d'opera (bollettini annuali: uno per la fase di realizzazione ed uno per la fase di dismissione)

Al fine di restituire una sintesi dei dati acquisiti nella fase di CO e per fornire una valutazione dell'efficacia delle misure di mitigazione previste in fase di progetto e di quelle eventualmente introdotte a seguito delle risultanze del monitoraggio stesso.

Relazione di post operam (1 relazione per la fase di esercizio ed una per la fase di post-dismissione)

Nella fase di PO, dedicata al monitoraggio della fase di esercizio dell'opera, dovranno essere forniti una sintesi dei dati acquisiti in tutti i punti di monitoraggio.

Report di segnalazione anomalie

Nel caso di situazioni anomale dovrà esserne data tempestiva all'Ente di controllo sotto forma di report.