



REGIONE PUGLIA



PROVINCIA DI FOGGIA



COMUNE DI CANDELA (FG)



COMUNE DI DELICETO (FG)

OGGETTO:

PROGETTO DEFINITIVO PER LA REALIZZAZIONE DI UN IMPIANTO AGRO FOTOVOLTAICO DELLA POTENZA DI PICCO IN DC PARI A 39.500,37 KWp e MASSIMA IN IMMISIONE IN AC PARI A 30.000 KW IN LOCALITA' "CRETA BIANCA" NEL COMUNE DI CANDELA E RELATIVE OPERE DI CONNESSIONE IN LOCALITA' "PIANO D'AMENDOLA" NEL COMUNE DI DELICETO.

ELABORATO N.
C11

RELAZIONE SUGLI IMPATTI CUMULATIVI DEL PROGETTO

Scala

COMMITTENTE

SR TARANTO SRL
VIA LARGO GUIDO DONEGANI,2
20121 - MILANO
P.IVA 10706720967

Studio Acustico

Dott. Tullio Ciccarone

Studio Geologico
Idraulico

Dott. Tullio Ciccarone

Studio Archeologico

Dott. Antonio Mesisca

Studio Paesaggistico
e Agronomico

Dott. Luca Boursier

Studio Naturalistico e
Studio Ambientale

Dott. Giampaolo Pennacchioni

Studio Elettrico

Dott. Giovanni Marsicano

Strutturista

Ing. Lino Zotti

Studio Idraulico

Ing. Rosiello Leonardo Pio

FIRMA E TIMBRO
IL TECNICO



PROGETTAZIONE E
COORDINAMENTO



M.E. Free Srl

Via Athena, 29
Cap 84047 Capaccio Paestum
P.Iva 04596750655
Ing. Giovanni Marsicano

SPAZIO RISERVATO AGLI ENTI

Aggiornamenti	N°	Data	Cod. Stmg	Nome File	Eseguito da	Approvato da
	Rev 0	FEBBRAIO_2021	201901026	IT_ASC1_C_11	Ing. Giovanni Marsicano	Ing. Giovanni Marsicano

COMUNE DI:
CANDELA
Località "CRETA BIANCA"

PROGETTO DEFINITIVO PER LA REALIZZAZIONE DI UN IMPIANTO AGRO FOTOVOLTAICO DELLA POTENZA DI PICCO IN DC PARI A 39.500,37 KWp e MASSIMA IN IMMISIONE IN AC PARI A 30.000 KW IN LOCALITA' "CRETA BIANCA" NEL COMUNE DI CANDELA E RELATIVE OPERE DI CONNESSIONE IN LOCALITA' "PIANO D'AMENDOLA" NEL COMUNE DI DELICETO.

RELAZIONE SUGLI IMPATTI CUMULATIVI

Elaborato Codice Studio :IT_ASC1_C_11

Committente :

SR TARANTO SRL
Via Largo Guido Donegani nr. 2
20121 Milano (MI)
P.IVA 10706720967

Progettazione:



Sede Legale e operativa:

Via Athena nr .29
84047 Capaccio Paestum (Sa)
P.IVA 04596750655

CUMULO CON ALTRI PROGETTI

Introduzione

Con la D.G.R. n. 2122 del 23 ottobre 2012 e successivo Atto Dirigenziale n. 162 del 6 giugno 2014, la Regione Puglia ha fornito gli indirizzi per la valutazione degli impatti cumulativi degli impianti a fonti rinnovabili (FER) nelle procedure di valutazione di impatto ambientale.

Per "impatti cumulativi" si intendono quegli impatti (positivi o negativi, diretti o indiretti, a lungo e a breve termine) derivanti da una pluralità di attività all'interno di un'area o regione, ciascuno dei quali potrebbe non risultare significativo se considerato nella singolarità.

Il "dominio" degli impianti che determinano gli impatti è definito da tre famiglie di impianti di produzione di energia elettrica da fonti rinnovabili:

- *FER in A: impianti sottoposti ad AU ma non a verifica di VIA, vengono considerati quelli già dotati di titolo autorizzativo alla costruzione ed esercizio;*
- *FER in B: impianti sottoposti a VIA o verifica di VIA, vengono considerati quelli provvisti anche solo di titolo di compatibilità ambientale;*
- *FER in S: impianti per i quali non è richiesta neppure l'AU, vengono considerati gli impianti per i quali sono già iniziati i lavori di realizzazione.*

La D.G.R. 2122/2012 individua gli ambiti tematici che devono essere valutati e consideranti al fine di individuare gli impatti cumulativi che insistono su un dato territorio:

Tema I: impatto visivo cumulativo;

Tema II: impatto su patrimonio culturale e identitario;

Tema III: tutela della biodiversità e degli ecosistemi;

Tema IV: impatto acustico cumulativo

Tema V: impatti cumulativi su suolo e sottosuolo (sottotemi: I consumo di suolo; II contesto agricolo e colture di pregio; III rischio idrogeologico).

Si precisa che per quanto riguarda il tema III "Tutela delle biodiversità e degli ecosistemi", il sottotema II "contesto agricolo e colture di pregio" e il sottotema III "rischio idrogeologico" si rimanda alle relazioni specialistiche "Studio Naturalistico su Flora Fauna e Biodiversità", "Relazione Paesaggistica" e "Relazione Geologica Geotecnica e Idrologica del Progetto Definitivo". Per ogni tema verrà individuata un'apposita AVIC (Aree Vaste ai fini degli Impatti Cumulativi), calcolata in base alla tipologia di impianto, al tipo di ricaduta che avrà sull'ambiente circostante e in relazione alle possibili interazioni con gli altri impianti presenti nell'area oggetto di valutazione, seguendo le indicazioni dell'Atto Dirigenziale n. 162 del 6 giugno 2014.

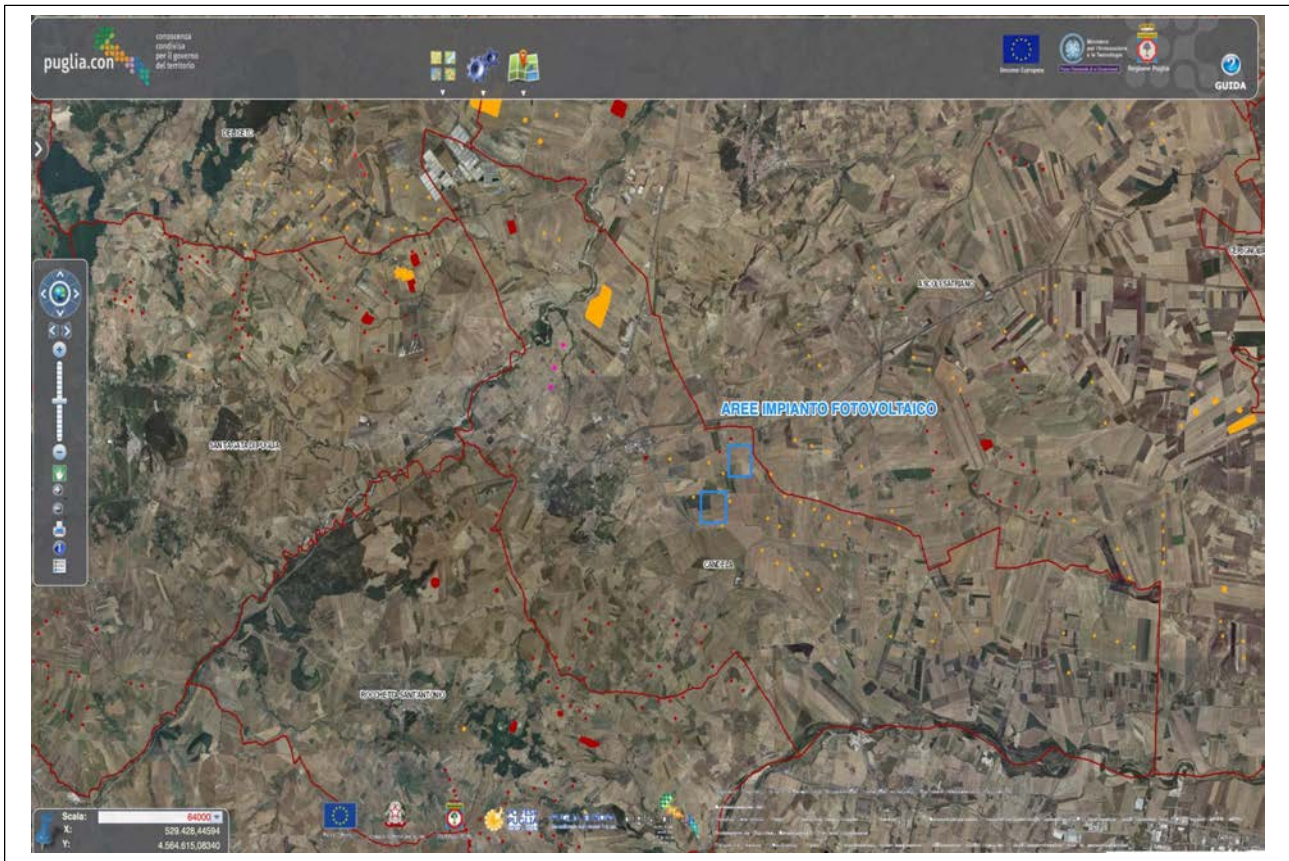

La Figura precedente inquadra l'impianto fotovoltaico in progetto rispetto alle installazioni appartenenti alla stessa categoria progettuale (DM 30 Marzo 2015) attualmente in esercizio, cantierizzate e/o con iter autorizzativo concluso positivamente, per fare ciò si è fatto riferimento all'anagrafe FER georeferenziato disponibile sul SIT Puglia. Data la portata dimensionale dell'impianto, si ritiene che, come confermato nella D.D. del 06/06/2014 n. 162, ove l'impianto non dovesse essere coerente con i "criteri" in seguito indagati, ciò non possa essere considerato come "escludente" dalla richiesta autorizzativa. **Al fine di ridurre e/o annullare i potenziali effetti negativi verranno adeguatamente valutati i termini di "mitigazione" come indicato all'interno del presente Studio di Impatto Ambientale nonché il possibile inserimento di attività compensative e sperimentali che renderanno il progetto funzionale agli obiettivi di decarbonizzazione che la Regione Puglia ha deciso di imporsi.**

Impatto visivo cumulativo e impatto su patrimonio culturale e identitario

All'interno del Piano Paesaggistico Territoriale Regionale della Puglia (Ambito 3 – Tavoliere), l'area oggetto del presente studio è caratterizzata dalla dominanza di vaste superfici pianeggianti coltivate prevalentemente a seminativo. Per una valutazione esaustiva sugli impatti prodotti dall'impianto si rimanda al paragrafo specifico di analisi dello stato di fatto dei beni materiali, patrimonio culturale e agroalimentare e sul paesaggio e gli impatti che vengono prodotti sugli stessi. Al fine di ottenere un inserimento paesaggistico non invasivo sul territorio risulta indispensabile valutare attentamente la disposizione, il disegno, i materiali dell'intero impianto e la sistemazione delle aree

a contorno che saranno previste all'interno di un'idea progettuale apposita che valorizzerà le preesistenze e apporterà valore aggiunto all'area. Risulta inoltre importante rispettare la maglia dei territori agricoli precedenti alla realizzazione dell'impianto, il reticolo idrografico e la viabilità interpodereale esistente.

Come evidenziato dalla figura precedente i due Campi fotovoltaici in cui è suddiviso l'impianto di progetto rispettano il disegno del paesaggio agrario, del reticolo idrografico e non vanno a modificare la viabilità interpodereale preesistente. Pertanto, preso singolarmente, l'impianto non produce impatti significativi sull'ambiente circostante. Inoltre, sono state previste apposite fasce arboree a verde come mitigazione ambientale e visiva che schermano l'impianto e ne diminuiscono la percezione visiva da quelli che sono punti di osservazione individuati. Nei pressi dell'impianto sebbene vi siano strade di interesse paesaggistico come sarà approfondito dalla relazione paesaggistica allegata al presente studio, la visibilità dell'impianto fotovoltaico da tale viabilità è impedita in primo luogo dalla natura orografica dell'area intorno al sito di realizzazione dell'impianto fotovoltaico che ne costituisce una barriera visiva oltre quella della fascia perimetrale ai campi fotovoltaici che sarà realizzata. Va inoltre specificato che, rispetto ad esempio ad un impianto eolico, dove l'impatto percettivo sulla visuale paesaggistica è dato dagli aerogeneratori che si sviluppano in altezza e risultano ben visibili da diverse centinaia di metri di distanza, un impianto fotovoltaico ha uno sviluppo verticale minimo così da incidere esiguamente sulla componente. Resta comunque importante non presupporre che in un luogo caratterizzato dalla presenza di analoghe opere, aggiungerne altre non abbia alcun peso. Sicuramente però si può valutare che, in un tale paesaggio, l'impianto fotovoltaico ha una capacità di alterazione delle viste da terra certamente poco significativa, soprattutto per ciò che riguarda l'impatto cumulativo con impianti analoghi. Al fine di analizzare tale aspetto è stata elaborata con software opportuni un'analisi di visibilità del parco fotovoltaico di progetto rispetto agli impianti fotovoltaici esistenti. La carta della visibilità è stata prodotta su un raggio di 5 km dal perimetro dell'impianto fotovoltaico e tiene conto dell'altezza massima delle strutture di sostegno dei moduli fotovoltaici (pari a 3,9 metri) e dell'orografia del terreno. Tale mappa ha permesso di andare ad esaminare nella realtà l'impatto visivo dell'impianto fotovoltaico dai punti che sono risultati di maggiore visibilità al fine di produrre dei foto-rendering capaci di dimostrare la reale percezione visiva da tali punti. E' da tener presente che le mappe di visibilità non tengono conto della presenza di ostacoli, vegetazione, infrastrutture esistenti che possono ridurre drasticamente il bacino di visibilità dell'impianto fotovoltaico. Nell'area con raggio di 3 km dal baricentro dell'impianto fotovoltaico di progetto non risultano essere presenti altri impianti fotovoltaici in esercizio o in corso di autorizzazione. Come si evince dalla mappa di visibilità di seguito riportata anche nell'area con raggio di 5 km l'impianto fotovoltaico risulta non visibile da molti punti. Nei punti in cui esso risulta visibile e dai siti di rilevanza archeologica e architettonica ricompresi in tale area è stata effettuata un'analisi di visibilità dell'impianto fotovoltaico con relativi foto rendering al fine di dimostrare che da essi l'impianto fotovoltaico nella realtà è poco visibile.

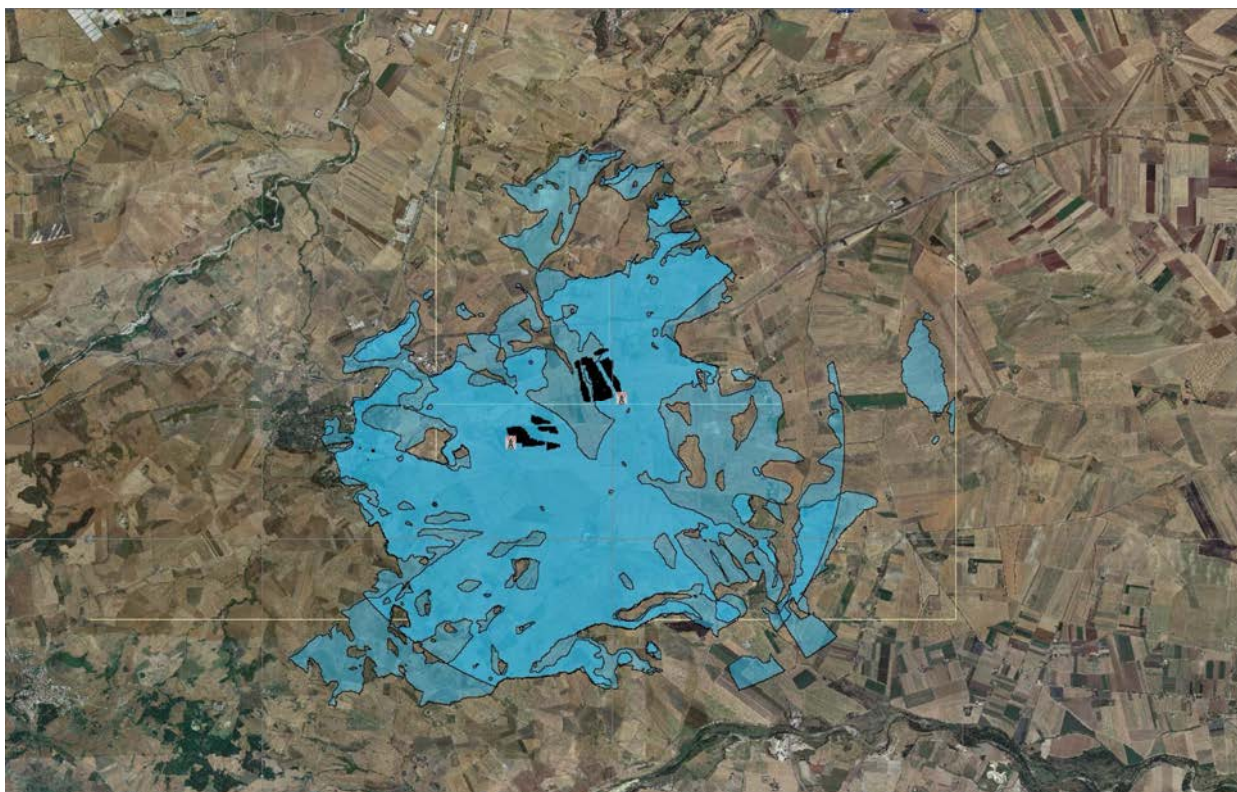

Come previsto dalla D.D. n.162 per l'impianto oggetto di studio è stata individuata un'area avente raggio pari a 3 km. dall'impianto stesso con lo scopo di individuare le componenti visivo percettive utili ad una valutazione dell'effetto cumulato. Grazie all'utilizzo di software GIS e grazie alla presenza di una Banca Dati aggiornata e scaricabile sul sito <http://www.sit.puglia.it/> è emerso che all'interno dell'AVIC **non sono stati individuati fondali paesaggistici, punti panoramici, fulcri visivi naturali e antropici, dichiarati dal PPTR. In tale area abbiamo soltanto il tratturo Pescasseroli-Candela che coincide con la SP 95 dal quale come risulta sia dalla mappa di visibilità che dall'analisi visiva con fotorendering , l'impianto non risulta visibile. Viste le considerazioni sopra riportate e date le particolari e innovative misure di mitigazione previste per il FER oggetto di studio, si ritiene che, gli impatti visivi cumulati possano ritenersi ininfluenti anche per i Beni ed Ulteriori Contesti Paesaggistici (vedasi figura sotto)**



Figura 0-4 Presenza di altri impianti fotovoltaici all'interno del raggio di 3 km da baricentro dell'area di progetto

Impatto cumulativo acustico

Le soluzioni tecnologiche attualmente presenti sul mercato relative a trasformatori e inverter (che rappresentano le sorgenti sonore legate all'impianto) hanno emissioni sonore molto contenute; inoltre nella definizione del layout dell'impianto si presta massima attenzione alla localizzazione delle sorgenti, in modo tale che la distanza tra queste ultime ed i ricettori sia tale da rendere irrilevante il contributo di queste nuove sorgenti in corrispondenza di tutti i fabbricati limitrofi. Come si vede infatti dallo studio previsionale di impatto acustico, il contributo delle emissioni sonore legate all'impianto non modifica il clima acustico esistente.

Impatti cumulativi su suolo e sottosuolo

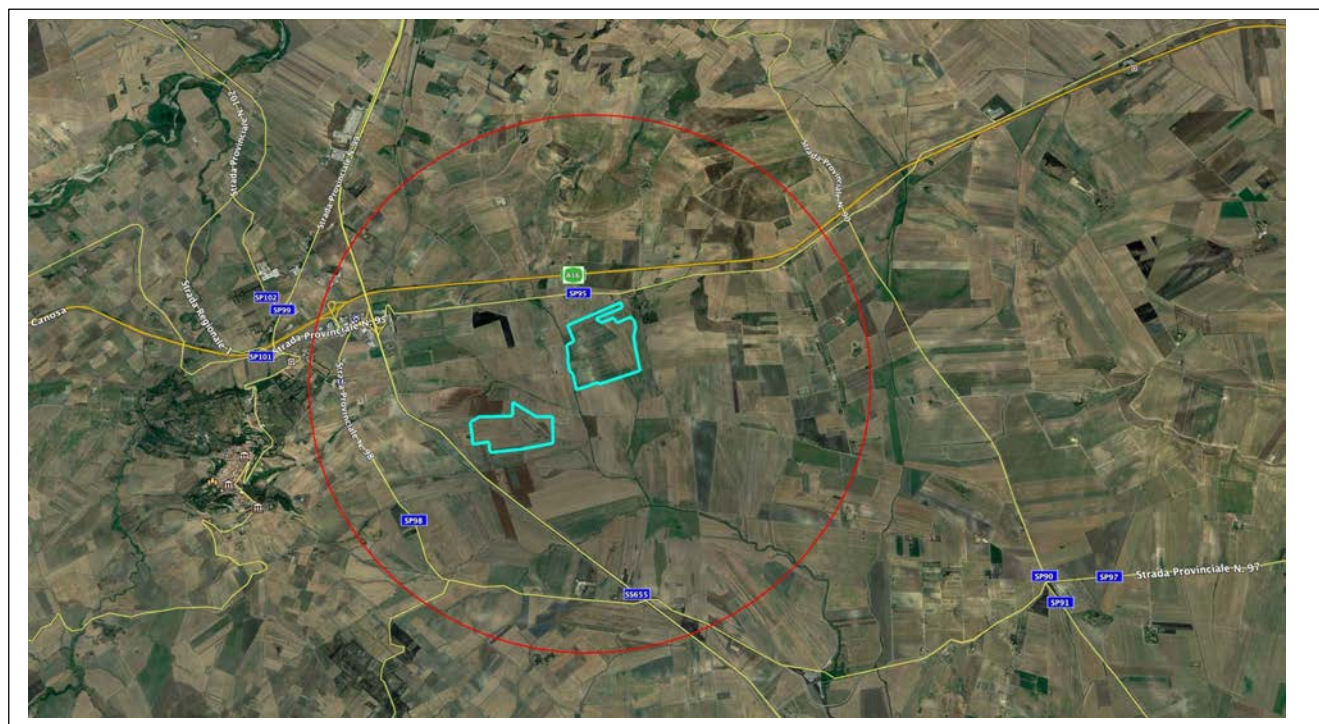
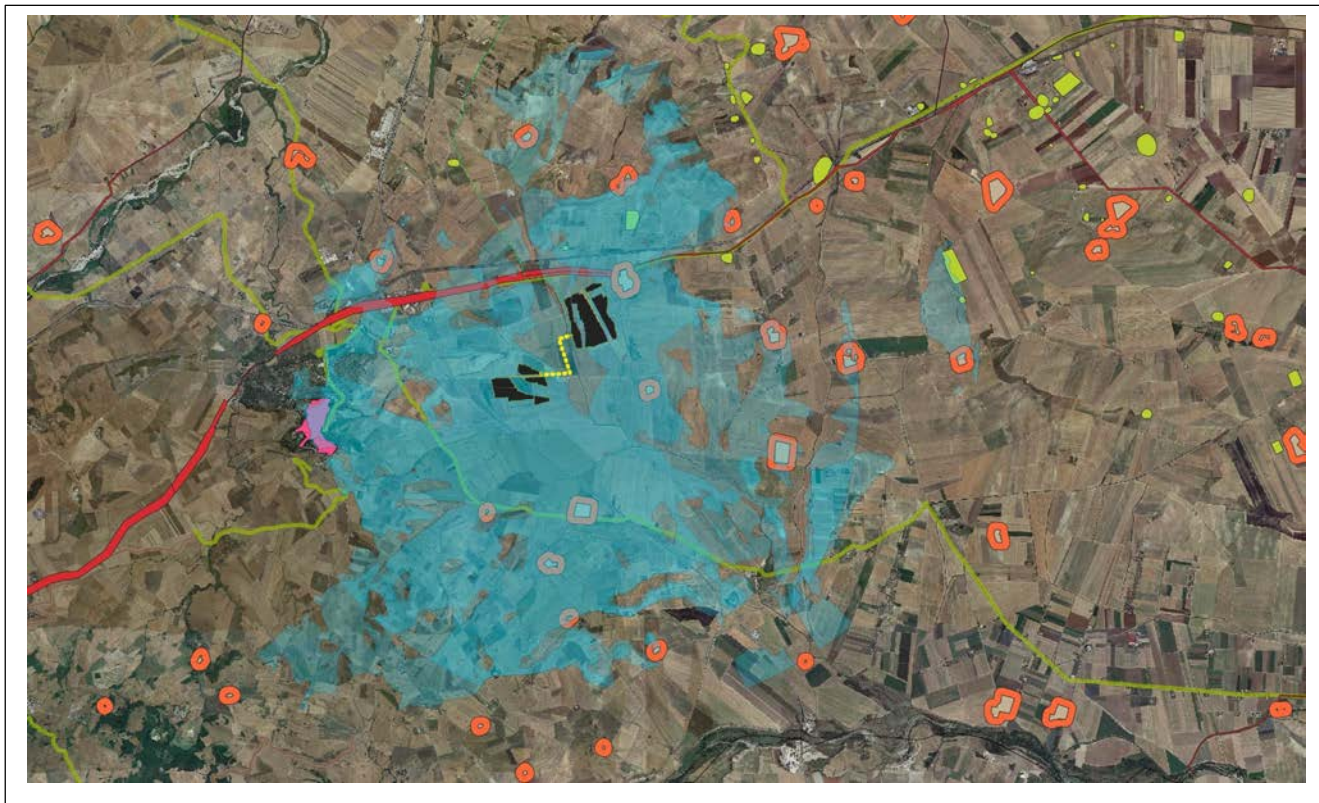
In base a quanto delineato dall'atto dirigenziale n. 162 del 6 giugno 2014, è stata individuata l'area vasta come riferimento per analizzare gli effetti cumulativi legati al consumo e all'impermeabilizzazione di suolo considerando anche il possibile rischio di sottrazione di suolo fertile e la perdita di biodiversità dovuta all'alterazione della sostanza organica nel terreno.

Critério A: impatto cumulativo tra impianti fotovoltaici

Al fine di valutare gli impatti cumulativi sul suolo e sottosuolo derivanti dal cumulo di impianti fotovoltaici presenti nelle vicinanze dell'impianto in progetto è stata determinata l'Area di Valutazione Ambientale, in seguito AVA, al netto delle aree non idonee così come classificate da R.R. 24 del 2010 in m².

L'AVA deve essere calcolata tenendo conto di:

Superficie dell'impianto preso in valutazione in m²

SI = 673.468,95 mq

Raggio del cerchio avente area pari alla superficie dell'impianto in valutazione

$R = (SI / \pi)^{1/2} = 463 \text{ m}$

Raggio dell'AVA partendo dal baricentro dell'impianto moltiplicando R per 6:

RAVA = 6R = 2.778,018303 m

Una volta individuati i parametri sopra indicati sono state mappate tramite software GIS le *aree non idonee* e gli impianti (FER A, FER B e FER S) presenti all'interno dell'AVA individuata.

A questo punto è risultato possibile calcolare l'AVA:

$AVA = \pi RAVA^2 - \text{Aree non idonee}$

$AVA = 24.244.882,20 - 6.038.445,33 = 17.481.439,95 \text{ mq}$

Infine, l'Indice di Pressione Cumulativa (IPC) che definisce il rapporto di copertura stimabile che deve essere intorno al 3%:

$IPC = 100 \times SIT / AVA$

Dove:

$SIT = \sum$ Superfici Impianti Fotovoltaici appartenenti al Dominio di cui al par.fo 2 del D.D. n. 162 del 6 giugno 2014 in mq = 0

$IPC = 100 \times 0 / 17.481.439,95 = 0\% < 3\%$

L'indice di Pressione Cumulativa è **inferiore a 3**, come richiesto dalle indicazioni delle direttive tecniche approvate con atto dirigenziale del Servizio Ecologia della Regione Puglia n. 162 del 06/06/2014.

Riteniamo corretto sottolineare che l'impianto in progetto ha dimensioni considerevoli che verranno tuttavia compensate grazie al progetto di opportune opere di mitigazione e compensazione che sintetizziamo in seguito:

- *Sull'area verrà attività un progetto agro fotovoltaico con coltivazione di piante officinali quali lavanda tra gli interfilari delle strutture di sostegno dei moduli fotovoltaici*
- *Nelle aree libere sotto i moduli fotovoltaici e all'interno dei campi fotovoltaici al fine di preservare la fertilità dei suoli, si eviterà lo scotico del terreno e si favorirà l'inerbimento con prato polifita debolmente arbustato con specie mielifere*

- Le strutture a tracker saranno poste a una quota media di circa 2.3 metri da terra la cui proiezione sul terreno è complessivamente pari a circa 19,51 ha. L'area netta rimanente agricola coltivabile ha una superficie totale di circa 46,98 ha.
- Fascia perimetrale ai campi fotovoltaici adibita per 6,31 Ha a impianto mandorleto intensivo e meccanizzabile con doppio filare sfalsato di 4,80 x 5,50 m
- Siepe naturaliforme di larghezza pari a 1,5 m e altezza 2 metri predisposta in prossimità delle recinzioni dell'impianto fotovoltaico per una superficie totale di 10.720 mq

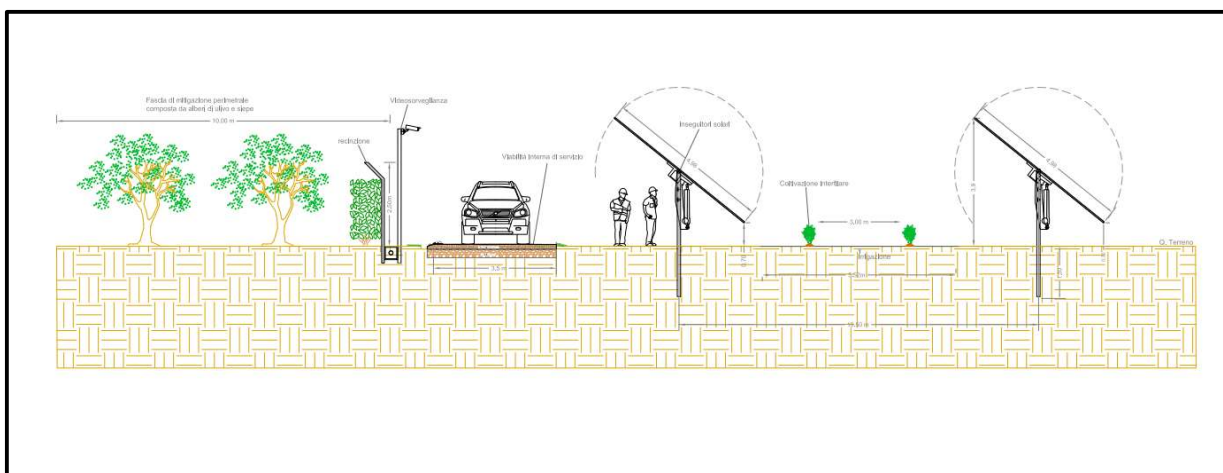

V6- VISTA RAVVICINATA



V9- VERIFICA CON FOTOSIMULAZIONE -VISTA RAVVICINATA DEI CAMPI E DELLE OPERE DI MITIGAZIONE

Esempio con fotosimulazione dell'effetto delle mitigazioni visive adottate nel progetto

Considerazioni conclusive sulla cumulabilità del progetto con altri della stessa tipologia ed eolici

Come già accennato in riferimento al paragrafo 4.4 relativo al "nuovo paesaggio agricolo-tecnologico", sul territorio sono presenti entrambe le tipologie più diffuse di produzione di energia elettrica da fonti rinnovabili: la fonte eolica e la fonte fotovoltaica. Entrambe le tipologie hanno un impatto sul territorio, di tipo ed entità diversa. L'impianto eolico si sviluppa in verticale, occupando poco spazio in quanto a superficie occupata ma innalzandosi in altezza, anche, per le tipologie più moderne e a maggiore potenza, ad altezze considerevoli. Il rischio maggiore dal punto di vista paesaggistico è quello del cosiddetto "effetto selva", qualora la disposizione dell'impianto non preveda interdistanze considerevoli fra le singole torri. Essendo le torri esistenti collocate ad elevate interdistanze e con appropriate scelte localizzative l'impatto percettivo non entra in contraddizione con gli elementi caratteristici del paesaggio. L'impianto fotovoltaico si sviluppa orizzontalmente e l'impatto, come già affermato, si concretizza soprattutto in occupazione di suolo. La realizzazione degli impianti su suolo agricolo evita un ben più grave impatto nei confronti delle aree naturali. Rimane comunque la sottrazione del suolo agrario. Le mitigazioni e le compensazioni sono rivolte a tre elementi fondamentali: spazi alla base della recinzione per il transito della piccola fauna, siepi perimetrali, rinaturalizzazione degli spazi liberi all'interno dell'impianto, tutte previste dal progetto in esame. Le distanze fra i vari impianti (esistenti e in progetto) appare considerevole e non si verifica una eccessiva occupazione del suolo agrario. Mettendo in relazione agli impianti fotovoltaici anche quelli eolici esistenti si ottiene un quadro completo della situazione in quanto a produzione di energia da fonti rinnovabili. I vari campi fotovoltaici occupano spazi infinitesimali rispetto al territorio considerato e sono collocati ad adeguata distanza. La presenza contemporanea di più impianti, disomogenei per giaciture e materiali utilizzati, dunque, non amplifica la percezione di disordine paesaggistico. L'ambito di visibilità teorica dell'impianto in progetto non eccede quello determinato dalla presenza degli impianti realizzati o autorizzati; non si determina pertanto un effetto cumulativo in termini di occupazione visiva dell'area.

Capaccio Paestum , LI 15 febbraio 2021

IL TECNICO

Ing. Marsicano Giovanni

