

Selva Wind Srl

Parco Eolico Selva Wind sito nel Comune di Enna

Relazione Tecnica Generale

Gennaio 2023



Committente:

Selva Wind Srl

Selva Wind Srl

Via Sardegna, 40

00187 Roma

selvawindsrl@cert.studiopirola.com

Titolo del Progetto:

Parco Eolico Selva Wind sito nel Comune di Enna

Documento:

Relazione Tecnica Generale

N° Documento:

IT-VesSEL-BFP-GEN-TR-001

Progettista:



Via Degli Arredatori, 8
70026 Modugno (BA) - Italy
www.bfpgroup.net - info@bfpgroup.net
tel. (+39) 0805046361

Azienda con Sistema di Gestione Certificato
UNI EN ISO 9001:2015
UNI EN ISO 14001:2015
UNI ISO 45001:2018

Tecnico

ing. Danilo POMPONIO

Collaborazioni

ing. Milena MIGLIONICO

ing. Giulia CARELLA

ing. Tommaso MANCINI

ing. Fabio MASTROSERIO

ing. Martino LAPENNA

ing. Alessia NASCENTE

ing. Mariano MARSEGLIA

ing. Giuseppe Federico ZINGARELLI

ing. Dionisio STAFFIERI

Responsabile Commessa

ing. Danilo POMPONIO

Rev	Data Revisione	Descrizione	Redatto	Controllato	Approvato
00	30/01/2023	Emissione	Zingarelli	Miglionico	Pomponio

Sommario

1. PREMESSA.....	4
2. IL QUADRO DI RIFERIMENTO PROGRAMMATICO DEL PROGETTO E IL RAPPORTO CON GLI STRUMENTI PIANIFICATORI DI LIVELLO SUPERIORE.....	5
2.1 Gli strumenti Urbanistici Generali	6
2.2 Analisi Ambientale	10
3. IL PROGETTO	16
a. AEROGENERATORI	18
b. IL SISTEMA DI PRODUZIONE, TRASFORMAZIONE E TRASPORTO DELL'ENERGIA ELETTRICA PRODOTTA.....	20
c. FONDAZIONE AEROGENERATORE	22
d. VIABILITÀ	23
e. PIAZZOLE	24
f. CAVIDOTTI	24
4. CABINA UTENTE.....	25
5. MODALITÀ DI ESECUZIONE DELL'IMPIANTO: IL CANTIERE.....	25
6. PRODUZIONE DI RIFIUTI E SMALTIMENTO DELLE TERRE E ROCCE DI SCAVO.....	26
7. SMALTIMENTO DELLE TERRE E ROCCE DI SCAVO SULLA FASE DI CANTIERIZZAZIONE.....	27
8. CRONOPROGRAMMA.....	29
9. SISTEMA DI GESTIONE E DI MANUTENZIONE DELL'IMPIANTO	30
10. DISMISSIONE DELL'IMPIANTO.....	31
11. RIPRISTINO DELLO STATO DEI LUOGHI	34
12. ANALISI RICADUTE SOCIALI, OCCUPAZIONALI ED ECONOMICHE.....	35

1. PREMESSA

La presente relazione descrive le opere previste nel progetto per la realizzazione di un impianto per la produzione di energia elettrica da fonte rinnovabile eolica proposto dalla società **Selva Wind S.r.l.**

La proposta progettuale è finalizzata alla realizzazione di un impianto eolico per la produzione di energia elettrica da fonte rinnovabile eolica, costituito da 11 aerogeneratori, ciascuno di potenza nominale pari a 7,2 MW per una potenza complessiva di 79,2 MW, da realizzarsi nel territorio comunale di Enna (EN) e delle relative opere di connessione alla Cabina Utente che si collegherà con cavidotto AT alla stazione Elettrica Terna .

Il progetto si pone come obiettivo la realizzazione di un parco eolico per la produzione di energia elettrica da immettere nella rete di trasmissione nazionale (RTN) in alta tensione. In questo scenario il parco eolico consentirà di raggiungere obiettivi più complessi fra i quali si annoverano:

- la produzione di energia elettrica da fonte rinnovabile, priva di alcuna emissione diretta o derivata nell'ambiente;
- la valorizzazione di un'area marginale rispetto alle altre fonti di sviluppo regionale con destinazione prevalente a scopo agricolo e con bassa densità antropica;
- la diffusione di know-how in materia di produzione di energia elettrica da fonte eolica, a valenza fortemente sinergica per aree con problemi occupazionali e di sviluppo.



Figura 1: Ubicazione su IGM dell'area di impianto e delle opere di connessione

2. IL QUADRO DI RIFERIMENTO PROGRAMMATICO DEL PROGETTO E IL RAPPORTO CON GLI STRUMENTI PIANIFICATORI DI LIVELLO SUPERIORE

Nel quadro di riferimento programmatico della SIA sono stati analizzati i piani e i programmi nell'area vasta prodotti da vari Enti Pubblici, a scala regionale, provinciale e comunale, al fine di correlare il progetto oggetto di studio con la pianificazione territoriale esistente.

In particolare, sono stati analizzati i seguenti strumenti di piano:

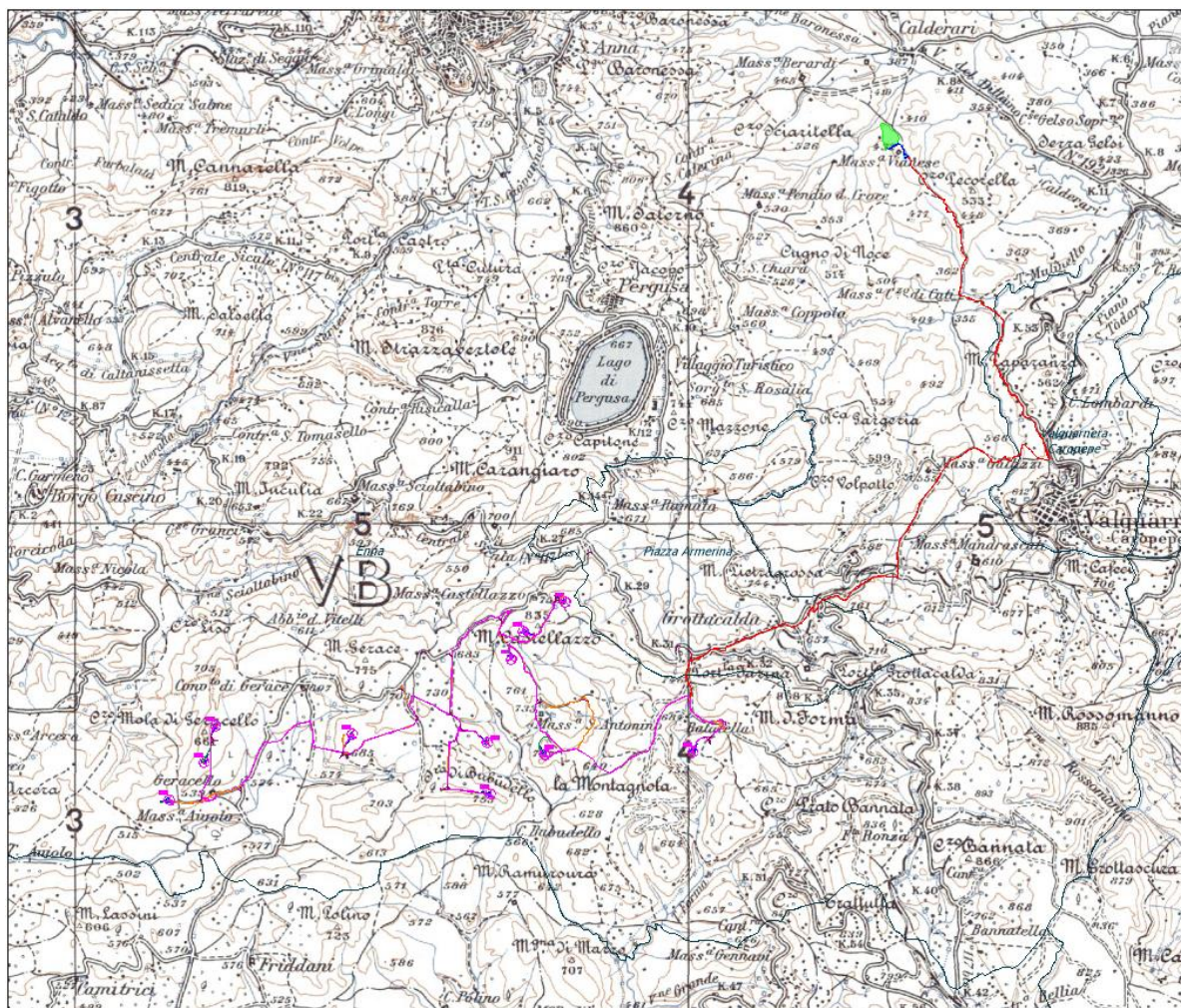
- Strumenti urbanistici Generali;
- Piano Territoriale Paesistico Regionale (PTPR);
- Analisi Aree E Siti Non Idonei e compatibilità Linee Guida (DM2010) e D.P. 10/10/2017;
- Aree protette Natura 2000, SIC e ZPS e Rete Ecologica Siciliana;
- Piano di Assetto Idrogeologico Sicilia (PAI);
- Piano Tutela Delle Acque (PTA);
- Vincolo Idrogeologico.

2.1 Gli strumenti Urbanistici Generali

Il progetto del parco eolico, interessa il territorio comunale di Enna relativamente alla realizzazione degli 11 aerogeneratori con annesse piazzole e relativi cavidotti di interconnessione; il cavidotto AT di connessione alla futura Stazione Terna attraversa i territori comunali di Valguarnera Caropepe, Piazza Armerina ed Enna nel quale sarà altresì realizzata la cabina utente, nei pressi della futura Stazione Elettrica Terna.

Nel seguito saranno, pertanto, esaminati gli strumenti urbanistici vigenti nei su menzionati territori.

Il **Comune di Enna** è dotato di un Piano Regolatore Generale, adeguato alla Delibera di Adozione n. 108 del 05/12/2017.

Dalla consultazione delle tavole "*Suddivisione del territorio in zone territoriali omogenee*" l'area di studio ricade in aree boscate e zona territoriale omogenea "E" definita come parte del territorio destinata ad usi agricoli ai sensi dell'art. 2 del Decreto interministeriale 2 aprile 1968, n. 1444.

L'art. 67 delle Norme tecniche di Attuazione definisce: *Zona E: aree di verde agricolo*

- “1. Il territorio agricolo comprende tutto il territorio comunale con esclusione delle parti urbanizzate e da urbanizzare, delle aree riservate ad attrezzature di interesse generale, delle aree di verde pubblico e/o privato, delle aree per attività alberghiere, a carattere artigianale, commerciale o industriale, le aree protette, le riserve e i parchi, ecc.
2. Comprendono le aree destinate ad usi agricoli, sono ammesse tutte le destinazioni d'uso e le attività relative alla agricoltura e alle attività connesse con l'uso del suolo agricolo, al pascolo, al rimboschimento, alla coltivazione boschi e alle aree improduttive.
3. I suoli classificati nello studio agricolo-forestale come colture specializzate, irrigue o dotate di infrastrutture ed impianti a supporto dell'attività agricola non sono destinabili ad altri usi. Sono ammessi solo gli interventi necessari per il miglioramento e la conduzione dei fondi e per il mantenimento delle aree boscate.
4. È ammessa la realizzazione di strade poderali e interpoderali, anche se non espressamente indicate nelle cartografie del P.R.G., nel rispetto delle indicazioni delle presenti norme.
5. Sono ammessi impianti o manufatti edilizi destinati alla lavorazione e trasformazione dei prodotti agricoli e zootecnici e allo sfruttamento a carattere artigianale di risorse naturali, secondo le indicazioni delle presenti norme. Il P.R.G. si attua con interventi diretti nel rispetto degli indici determinati per ciascuna destinazione d'uso descritta in seguito.

6. I caratteri tradizionali degli insediamenti rurali, poiché concorrono alla conformazione del territorio così come storicamente definito, devono essere sempre salvaguardati attraverso la verifica della compatibilità formale dei progetti sia delle nuove costruzioni, sia dei progetti di ricostruzione, ampliamento o ristrutturazione edilizia.
7. In tutta la zona E, la demolizione e ricostruzione dei fabbricati agricoli esistenti, nei casi in cui è ammessa, può avvenire a condizione che il volume ricostruito deve mantenere la medesima destinazione d'uso originaria; la eventuale modifica di destinazione d'uso dovrà essere compatibile con gli usi agricoli previsti per ciascuna zona del territorio agricolo, nel rispetto delle norme di attuazione del P.R.G.
8. Indipendentemente dal fatto che gli interventi edilizi interessino aree sottoposte a vincoli di tutela e salvaguardia del territorio e del paesaggio, tutti gli interventi (edilizi, produttivi, culturali, delle infrastrutture e della viabilità) rivolti a modificare lo stato dei luoghi devono essere analizzati anche sotto il profilo della tutela del paesaggio al fine di non compromettere gli elementi storici, culturali e testimoniali, costitutivi del territorio stesso. Pertanto attenzione particolare va posta ai materiali di finitura e di rivestimento che dovranno realizzarsi il più possibile con l'uso di pietre, infissi in legno, i tetti a falda ricoperti di coppi siciliani, o con tetti a terrazza o eventualmente con riferimento ad altre tipologie rurali. Per le pavimentazioni di viali e di spazi esterni non è ammesso l'uso di asfalto o di battuto di cemento.
9. Il Sindaco, di propria iniziativa o a seguito delle risultanze di piani di settore, può ordinare il mantenimento e il rispetto di elementi caratteristici e significativi della natura dei luoghi, (vegetazione lungo i bordi, percorsi, alberature, ecc.) ai quali possono recare pregiudizio particolari tipi di conduzione agricola o interventi edificatori.”.

Le NTA per il contesto specifico non fanno riferimento a prescrizioni particolari circa la realizzazione di impianti eolici, pertanto si ritiene che non vi è comunque incompatibilità con le previsioni di utilizzazione agricola del territorio, atteso che l'installazione di un impianto eolico definisce delle localizzazioni puntuali, consente l'esercizio delle normali attività agricole.

Ad ogni modo, si richiama la normativa nazionale, che sancisce la compatibilità degli impianti eolici con le aree a destinazione agricola, con il D.Lgs. 387/03, che all'art. 12 comma 7 afferma che *“Gli impianti di produzione di energia elettrica, di cui all'articolo 2, comma 1, lettere b) e c), possono essere ubicati anche in zone classificate agricole dai vigenti piani urbanistici”*.

L'art. 82 delle Norme tecniche di Attuazione definisce: *Aree boscate e relative fasce di rispetto*

- “1. Le possibilità edificatorie nelle aree boscate e nelle relative fasce di rispetto sono normate dall'art. 10 della L.r. 16/96 e successive modifiche ed integrazioni.
2. Ai sensi del comma 3 bis dell'art. 10 soprarichiamato è possibile l'inserimento di nuove costruzioni nelle zone di rispetto dei boschi e delle fasce forestali per una densità edilizia

territoriale di 0,03 mc/mq. Il comparto territoriale di riferimento per il calcolo di tale densità è costituito esclusivamente dalla zona di rispetto.

3. Le aree boscate e le fasce forestali, anche se artificiali, e le relative fasce di rispetto, sono in ogni caso sottoposte di diritto al vincolo paesaggistico ai sensi dell'art. 146 della L. 490/99.”.

La Legge Regione Sicilia L.R. 3 febbraio 2021, n. 2, all'Art.12 sostituisce l'art. 37 della legge regionale 13 agosto 2020, n. 19 abrogando al comma 5 la Legge regionale 6 aprile 1996, n. 16.

Sotto il profilo urbanistico si ritiene di poter evidenziare che non vi è incompatibilità con le previsioni del piano regolatore generale del comune di Enna.

Il **Comune di Piazza Armerina** è dotato di un Piano Regolatore Generale, approvato con D.D.G. n. 380 D.R.U. del 09/07/2010 e revisione approvata con DDCC n. 2 del 13/01/2022.

Dalla consultazione della tavola "Zonizzazione" l'area di studio ricade in zona "E" definita agricola e una parte del cavidotto incontra "l'Area Mineraria di Grottacalda”.

L'art. 67 delle Norme tecniche di Attuazione definisce: *Zona E: agricola*

“Sono classificate Zona E le parti del territorio destinate alle attività agricole e zootecniche ad esse connesse e di sfruttamento a carattere artigianale di risorse naturali locali.

Interventi consentiti.

Ai sensi dell'art.12 della L.R. 21/04/1995 n.40, ad esclusione degli edifici di particolare valore storico architettonico e di quelli di valore storico-testimoniale individuati dal P.R.G (cfr. P.R.G. scala 1:10.000) è ammessa la demolizione e la ricostruzione di fabbricati agricoli nei limiti della cubatura esistente, la manutenzione ordinaria e straordinaria, la ristrutturazione edilizia e il restauro e il risanamento conservativo. I progetti riguardanti interventi di demolizione e ricostruzione dovranno essere accompagnati da apposita perizia tecnica giurata e da idonea documentazione fotografica comprovante che l'edificio, per la sua tipologia, modalità costruttive, uso dei materiali, elementi architettonici, non riveste valore storico testimoniale. Per le costruzioni vincolate o riconosciute di valore storico-architettonico o di valore storico testimoniale e per i beni isolati (masserie, ville, mulini, edifici religiosi, torri, abbeveratoi) indicati nelle tavole di zonizzazione 32 del P.R.G. (scala 1:10.000) sono consentiti soltanto interventi di manutenzione ordinaria, straordinaria, di restauro e risanamento conservativo.

Qualsiasi modificazione dello stato di fatto e della configurazione naturale dei luoghi nelle aree di verde agricolo ricadenti, a qualunque titolo, sotto il vincolo del T.U. 490/99, va assoggettata al parere preventivo della competente Soprintendenza ai Beni Culturali e Ambientali.

Le costruzioni di qualsiasi tipo e natura ad eccezione di quelle finalizzate alla sistemazione idraulica, devono arretrarsi dal limite esterno degli argini dei fiumi, torrenti, incisioni naturali, canali e fossi delle quantità stabilite dagli artt. 93 e seguenti del R.D. n.523 del 25/07/1904.

Nella zona agricola dovranno essere mantenute, sia per motivi paesistici sia per la difesa dei cultivar locali, tutte le piante secolari. Vanno in particolare tutelate, con le modalità di cui all'art.9 del D.P.R. 8 settembre 1997, n.357 ("Regolamento recante attuazione della direttiva 92/43/CEE relativa alla conservazione degli habitat naturali e seminaturali, nonché della flora e della fauna selvatiche), le specie vegetali di cui all'allegato D lettera b) del citato regolamento. Nelle tavole di zonizzazione in scala 1:10.000 sono riportati i perimetri dei "siti d'importanza comunitaria", luoghi in cui si applicano le suddette direttive CEE.

Interventi vietati:

In questa zona è vietata la lottizzazione di aree a scopo edificatorio; il frazionamento catastale è consentito soltanto per finalità strettamente attinenti alle necessità dell'agricoltura o dell'utilizzazione del fondo ai fini consentiti dal Piano.

Nella zona agricola non è consentita la realizzazione di opere e/o strutture finalizzate al deposito e/o alla commercializzazione di materiali e prodotti diversi da quelli agricoli e zootecnici o strettamente destinati alla coltivazione dei fondi agricoli.”.

Le NTA per il contesto specifico non fanno riferimento a prescrizioni particolari circa la realizzazione di impianti eolici, pertanto si ritiene che non vi è comunque incompatibilità con l'Area Mineraria di Grottacalda e le previsioni di utilizzazione agricola del territorio, atteso che l'installazione di un impianto eolico definisce delle localizzazioni puntuali, consente l'esercizio delle normali attività agricole.

Sotto il profilo urbanistico si ritiene di poter evidenziare che non vi è incompatibilità con le previsioni del piano regolatore generale del comune di Piazza Armerina.

Il **Comune di Valguarnera Caropepe** è dotato di un Piano Regolatore Generale, approvato con D.A. n. 423 del 07/04/2003.

Dalla consultazione della Tavola 3 "Stato di fatto di pianificazione previgente" in scala 1:5.000 il passaggio del cavidotto MT esterno ricade prevalentemente in "Zona agricola E".

Di fatto il cavidotto MT di connessione, sarà realizzato in banchina alla viabilità pubblica esistente, con ripristino dello stato dei luoghi dopo le attività cantieristiche; pertanto, tali opere non andranno ad alterare lo stato di fatto.

Sotto il profilo urbanistico si ritiene di poter evidenziare che non vi è incompatibilità con le previsioni del piano regolatore generale del comune di Valguarnera Caropepe.

2.2 Analisi Ambientale

La Regione Siciliana, con D.A. n. 7276 del 28/12/1992, registrato alla Corte dei Conti il 22/09/1993 ha emanato il **Piano Territoriale Paesistico Regionale (PTPR)** come strumento a definire gli indirizzi, le direttive e le strategie per la tutela e la valorizzazione del patrimonio naturale e culturale dell'isola.

Con D.A. n. 6080 del 21 maggio 1999 sono state approvate le "*Linee guida del piano territoriale paesistico regionale*". Queste linee guida hanno lo scopo di effettuare un'azione di sviluppo compatibile con l'ambiente e il patrimonio culturale evitando lo spreco di risorse e del degrado ambientale.

Il progetto in esame ricade in Ambito 12. Area delle colline dell'ennese.

La Regione Siciliana, sulla base delle indicazioni espresse dalle Linee Guida del Piano Territoriale Paesistico Regionale, ha proceduto alla pianificazione paesaggistica ai sensi del D.lgs. 42/04 e s.m.i., su base provinciale secondo l'articolazione in ambiti regionali così come individuati dalle medesime Linee Guida.

Il Piano Territoriale Paesistico Regionale (PTPR) della Provincia di Enna risulta ad oggi in fase di istruttoria e quindi non ancora adottato e approvato. Non è disponibile on line documentazione, anche provvisoria, relativa a tale piano.

Le Linee Guida del Piano Territoriale Paesaggistico Regionale, approvate con D.A. n.6080 del 21.05.1999 e l'Atto di Indirizzo dell'Assessorato Regionale per i Beni Culturali ed Ambientali e per la Pubblica Istruzione, adottato con D.A. n.5820 dell'08/05/2002, hanno articolato il territorio della Regione in ambiti territoriali individuati dalle stesse Linee Guida. Per ciascun ambito, le Linee Guida definiscono obiettivi generali, da attuare con il concorso di tutti i soggetti ed Enti, a qualunque titolo competenti di stabilizzazione ecologica del contesto ambientale, difesa del suolo e della biodiversità, con particolare attenzione per le situazioni di rischio e di criticità; di valorizzazione dell'identità e della peculiarità del paesaggio, sia nel suo insieme unitario che nelle sue diverse specifiche configurazioni; di miglioramento della fruibilità sociale del patrimonio ambientale, sia per le attuali che per le future generazioni. Il "Paesaggio Locale" è definita come porzione di territorio caratterizzata da specifici sistemi di relazioni ecologiche, percettive, storiche, culturali e funzionali, tra componenti eterogenee che le conferiscono immagine di identità distinte e riconoscibili. Essi costituiscono, quindi, ambiti paesaggisticamente identitari nei quali fattori ecologici e culturali interagiscono per la definizione di specificità, valori ed emergenze.

L'area ricade nell'ambito 12 "Colline dell'ennese".

L'ambito 12 è parte delle zone caratterizzate da morfologia prevalentemente collinare, ovvero dalla presenza di dorsali debolmente ondulate, nelle quali l'insieme del rilievo presenta linee morbide e addolcite, dovute alla dominante costituzione argillosa.

L'analisi della compatibilità del progetto del **parco eolico** con le Linee Guida Nazionali **D.M. del 10 settembre 2010**, non ha messo in evidenza alcuna diretta interferenza con le scelte progettuali di localizzazione dei singoli aerogeneratori.

Tutti i parametri progettuali sono stati pienamente rispettati:

- Impatto visivo - Effetto selva: tutti gli aerogeneratori sono ad una distanza minima tra le macchine di almeno 5 diametri sulla direzione prevalente del vento e di 3÷5 diametri sulla direzione perpendicolare a quella prevalente del vento;
- Impatto sul territorio – Interferenza con le componenti antropiche: il censimento dei fabbricati ha verificato che non vi sono edifici adibiti a civile abitazione nel raggio dei 200 m dagli aerogeneratori di progetto, né nel raggio dei primi 350 m (valore di sicurezza massimo della gittata). Le prime civili abitazioni presenti sono a circa 470 m a nord dall'aerogeneratore WTG10 di progetto. Tutti gli aerogeneratori di progetto sono ad oltre 1200 m (6 volte l'altezza massima dell'aerogeneratore) sia dai centri abitati più vicini che dai nuclei isolati costruiti presenti sul territorio.
- Rischio incidenti: Tutti gli aerogeneratori di progetto sono ad oltre 200 m (altezza TIP) dalle strade provinciali o nazionali presenti.

Con Decreto Presidenziale Regionale n. 48 del 18.07.2012, è stato emanato il "Regolamento recante norme di attuazione dell'art. 105, comma 5 della L.R. n.11 del 12.05.2010". L'art.1 del regolamento decreta l'adeguamento alle linee guida del DM 10.09.2010: le disposizioni di cui al DM 10.09.2010 trovano immediata applicazione nel territorio della Regione Siciliana; sia le linee guida per il procedimento autorizzativo, nonché le linee guida tecniche per gli impianti stessi. Fermo restando le disposizioni contenute nel regolamento stesso e annessa tabella esplicativa.

Il regolamento prevede che, in attuazione delle disposizioni del punto 17 del DM 10.09.2010, sia istituita apposita commissione regionale finalizzata all'indicazione delle aree non idonee all'installazione di specifiche tipologie di impianti.

Ad oggi risultano essere stati definiti criteri ed individuazioni delle aree non idonee alla realizzazione degli impianti eolici con **Decreto Presidenziale del 10.10.2017** recante "Definizione dei criteri ed individuazione delle aree non idonee alla realizzazione di impianti di produzione di energia elettrica da fonte eolica ai sensi dell'art. 1 della legge regionale 20 novembre 2015, n. 29, nonché dell'art. 2 del regolamento recante norme di attuazione dell'art. 105, comma 5, legge regionale 10 maggio 2010, n. 11, approvato con Decreto presidenziale 18

luglio 2012, n. 48'. Con il presente decreto sono individuate le **"Aree non idonee"** all'installazione di impianti di produzione di energia elettrica da fonte eolica in relazione alla potenza e tipologia, in quanto caratterizzate da particolare ed incisiva sensibilità o vulnerabilità alle trasformazioni territoriali, dell'ambiente e del paesaggio ed in quanto rientranti in zone vincolate per atto normativo o provvedimento.

Le aree non idonee sono di seguito elencate:

- aree individuate nel PAI a pericolosità "molto elevata" (P4) ed "elevata" (P3)
- i beni paesaggistici nonché le aree e i parchi archeologici comprendono i siti e le aree di cui all'art. 134, lett. a), b) e c) del Codice dei beni culturali e del paesaggio approvato con D.lgs. 22 gennaio 2004, n. 42 e comprendono, altresì, i beni e le aree di interesse archeologico di cui all'art. 10 del codice medesimo. I parchi archeologici si identificano con le aree perimetrate ai sensi della legge regionale 30 novembre 2000, n. 20
- aree delimitate, ai sensi dell'art. 142, comma 1, lett. g), del Codice dei beni culturali e del paesaggio, come boschi, definiti dall'art. 4 della legge regionale 6 aprile 1996, n. 16, modificato dalla legge regionale 14 aprile 2006, n. 14
- siti di importanza comunitaria (SIC)
- zone di protezione speciale (ZPS)
- zone speciali di conservazione (ZSC)
- Important Bird Areas (IBA) ivi comprese le aree di nidificazione e transito d'avifauna migratoria o protetta
- Rete ecologica siciliana (RES)
- siti Ramsar (zone umide) di cui ai decreti ministeriali e riserve naturali di cui alle leggi regionali n. 98 del 6/05/1981 e n. 14 del 9/08/1988
- oasi di protezione e rifugio della fauna di cui alla legge regionale n. 33 del 1/09/1997
- geositi
- parchi regionali e nazionali ad eccezione di quanto previsto dai relativi regolamenti vigenti alla data di emanazione del presente decreto
- corridoi ecologici individuati in base alle cartografie redatte a corredo dei Piani di gestione dei siti Natura 2000 (SIC, ZSC e ZPS), reperibili nel sito istituzionale del Dipartimento regionale dell'ambiente e dalla cartografia della Rete ecologica siciliana (RES)

La localizzazione degli aerogeneratori proposta non interferisce con le aree non idonee ai sensi del Decreto Presidenziale del 10/10/2017.

Sono altresì individuate le **"Aree oggetto di particolare attenzione"** all'installazione di impianti di produzione di energia elettrica da fonte eolica, nelle quali, a causa della loro sensibilità o vulnerabilità alle trasformazioni territoriali, dell'ambiente o del paesaggio, possono

prevedersi e prescriversi ai soggetti proponenti particolari precauzioni e idonee opere di mitigazione da parte delle amministrazioni e dagli enti coinvolti nel procedimento autorizzatorio. Le aree oggetto di particolare attenzione sono di seguito elencate:

- aree nelle quali è stato apposto il vincolo idrogeologico ai sensi del regio decreto 30 dicembre 1923, n. 3267;
- aree individuate nel PAI a pericolosità media (P2), moderata (P1) e bassa (P0);
- aree di pregio agricolo: produzioni biologiche, produzioni D.O.C., produzioni D.O.C.G., produzioni D.O.P., produzioni I.G.P., produzioni S.T.G. e tradizionali.

Ai sensi dell'art.9: «*Il proponente la realizzazione di impianti di cui ai commi precedenti in una o più aree di cui al comma 1 acquisisce apposita dichiarazione sostitutiva di atto notorio, redatta ai sensi dell'art. 47 del D.P.R. n. 445/2000 dall'utilizzatore del fondo sito in quell'area, nella quale è specificato se nel fondo sono realizzate o meno le produzioni di cui al precedente comma 1 nell'ultimo quinquennio e se, inoltre, le medesime produzioni beneficiano o hanno beneficiato nell'ultimo quinquennio di contribuzioni erogate a qualsiasi titolo per la produzione di eccellenza siciliana; la verifica delle suddette dichiarazioni è demandata al Dipartimento regionale dell'agricoltura per il rilascio di specifico parere.*»

La localizzazione delle WTG non interferisce con le aree di attenzione individuate ai sensi del Decreto Presidenziale del 10/10/2017; mentre la localizzazione delle WTG proposta ricade all'interno del vincolo idrogeologico. Pertanto sarà richiesto il Nulla Osta ai fini del Vincolo idrogeologico R.D.L. n.3267 del 1923, al servizio Ispettorato Ripartimentale delle Foreste della regione Sicilia.

L'area di progetto con le relative opere connesse non ricade all'interno della perimetrazione di nessuna **Area protetta, SIC e ZPS**. Ad ogni modo, data la vicinanza dell'area ZSC ITA060012 "Boschi di Piazza Armerina" è stata redatta la Valutazione di Incidenza Ambientale.

Dalla consultazione della cartografia della **Rete Ecologica Siciliana**, si evidenzia che tutte le opere in progetto, intesi gli aerogeneratori e le relative piazzole, i cavidotti di connessione e la cabina utente, non interferiscono con gli elementi ascritti alla rete; pertanto l'intervento è compatibile con il RES, ad ogni modo si rimandano gli approfondimenti specialistici all'elaborato "Valutazione di Incidenza Ambientale".

Dall'analisi delle cartografie del **Piano per l'Assetto Idrogeologico della Regione Sicilia (PAI)** risulta che tutte le aree occupate dagli aerogeneratori e relative piazzole, dai cavidotti e dalla cabina utente non interferiscono con zone perimetrate dal PAI per pericolosità idraulica e relativo rischio.

Inoltre, dalla consultazione della cartografia IGM e CTR dell'area vasta d'impianto sono stati rilevati numerosi reticoli idrografici, per i quali è stato condotto lo studio idraulico a cui si rimanda per le specifiche valutazioni.

Relativamente alle intersezioni del tracciato del cavidotto di connessione con il reticolo idrografico, si può affermare che la posa in opera dei cavi interrati è prevista mediante la tecnica della T.O.C., ad una profondità maggiore di 2.00 mt al di sotto del fondo alveo, salvo diverse prescrizioni delle autorità competenti, in modo da non interferire né con il deflusso superficiale né con gli eventuali scorrimenti sotterranei.

Nella condizione dello stato di progetto, si può affermare che gli interventi risultano compatibili con le finalità e prescrizioni del PAI.

Dalla consultazione del sito **Ispra Ambiente** risulta che l'area di studio non è interessata da nessun fenomeno franoso.

Dall'analisi delle Tavole E1 "*Carta dei bacini idrografici e dei corpi idrici significativi superficiali e delle acque marine costiere*" e E2 "*Carta dei bacini idrogeologici e dei corpi idrici significativi sotterranei*" allegate al **Piano di Tutela delle Acque**, emerge che il parco eolico ricade nei bacini idrografici significativi denominati "Imera Meridionale" e "Simeto".

Dalla consultazione di tutti gli elaborati di Piano risulta che l'intera superficie di intervento, intesa come quella costituita dagli aerogeneratori, relative piazzole, sottostazione utente e cavidotti, non ricade in Aree sensibili (Tav. A.7), né in Zone vulnerabili da nitrati di origine agricola (Tav. A.9).

In conclusione, considerando che si tratta di opere la cui realizzazione ed esercizio non prevede emungimenti e/o prelievi di acqua ai fini potabili, irrigui o industriali, né la realizzazione di nuovi pozzi, il progetto risulta compatibile e coerente con le misure previste dalle N.T.A. del P.T.A..

Relativamente al **Vincolo idrogeologico** di cui al R.D. n. 3267/1923 ed al relativo regolamento n.1126/1926, le aree relative a tutti gli aerogeneratori e relative piazzole, agli adeguamenti stradali, ai cavidotti interni di connessione e a parte del cavidotto AT, ricadono all'interno dell'area gravata dal vincolo. In generale il vincolo idrogeologico non preclude comunque la possibilità di trasformazione o di nuova utilizzazione del territorio. Le autorizzazioni non vengono rilasciate quando esistono situazioni di dissesto reale, se non per la bonifica del dissesto stesso o quando l'intervento richiesto può produrre i danni di cui all'art. 1 del R.D.L. 3267/23. In particolare, l'art. 20 del suddetto R.D. dispone che chiunque debba effettuare movimenti di terreno che non siano diretti alla trasformazione a coltura agraria di boschi e dei

terreni saldi ha l'obbligo di comunicarlo all'autorità competente per il nulla-osta. Sarà pertanto necessario richiedere durante l'iter autorizzativo del progetto in esame il Nulla Osta ai fini del Vincolo idrogeologico R.D.L. n.3267 del 1923, al servizio Ispettorato Ripartimentale delle Foreste della regione Sicilia.

3. IL PROGETTO

Il layout dell'impianto eolico (con l'ubicazione degli aerogeneratori, il percorso dei cavidotti e delle opere accessorie per il collegamento alla rete elettrica nazionale) come riportato nelle tavole grafiche allegate, è stato progettato sulla base dei seguenti criteri:

- Analisi vincolistica: si è accuratamente evitato di posizionare gli aerogeneratori o le opere connesse in corrispondenza di aree vincolate.
- Distanza dagli edifici abitati o abitabili: al fine di minimizzare gli ipotetici disturbi causati dalle emissioni sonore dell'impianto in progetto, si è deciso di mantenere un buffer di almeno 300 metri da tutti gli edifici abitati o abitabili, che come norma progettuale si ritiene ampiamente sufficiente a garantire il rispetto dei limiti di legge in materia di inquinamento acustico (v. paragrafo dedicato);
- Minimizzazione dell'apertura di nuove strade: il layout è stato progettato in modo da ridurre al minimo indispensabile la realizzazione di nuove strade, anche ottica di non eccedere nei frazionamenti dei terreni e loro proprietà.

L'impianto oggetto di studio si basa sul principio secondo il quale l'energia del vento viene captata dalle macchine eoliche che la trasformano in energia meccanica e quindi in energia elettrica per mezzo di un generatore: nel caso specifico il sistema di conversione viene denominato aerogeneratore.

La bassa densità energetica prodotta dal singolo aerogeneratore per unità di superficie comporta la necessità di progettare l'installazione di più aerogeneratori nella stessa area.

L'impianto sarà costituito dai seguenti sistemi:

- di produzione, trasformazione e trasmissione dell'energia elettrica;
- di misura, controllo e monitoraggio della centrale;
- di sicurezza e controllo.

La caratterizzazione dei dati relativi alla risorsa eolica disponibile in sito mostra che venti prevalenti sono nei quadranti Est e Ovest-NordOvest. La velocità media annuale del vento a 119 m è stimata mediamente pari a 6,12 m/s.

La producibilità stimata del sito è compresa tra un minimo di 13.754 MWh/anno e un massimo di 20.208 MWh/anno, come meglio illustrato nella relazione di studio di producibilità allegata al progetto.

L'impianto di produzione sarà costituito da 11 aerogeneratori, ognuno della potenza di 7,20 MW ciascuno per una potenza complessiva nominale di 79,20 MW.

Gli aerogeneratori saranno ubicati in agro di Enna, ad una distanza minima dal centro abitato di circa 8,5 km, secondo una distribuzione che ha tenuto conto dei seguenti fattori:

- condizioni geomorfologiche del sito;

- direzione principale del vento;
- vincoli ambientali e paesaggistici;
- distanze di sicurezza da infrastrutture e fabbricati;
- pianificazione territoriale ed urbanistica in vigore;

il tutto come meglio illustrato nello studio di impatto ambientale e relativi allegati.

I terreni sui quali si installerà il parco eolico, interessa una superficie molto vasta, ma la quantità di suolo effettivamente occupato sarà significativamente inferiore e limitato alle aree di piazzole dove verranno installati gli aerogeneratori, le opere di rete (cavidotti e sottostazione) e la viabilità di servizio all'impianto, come constatabile sugli elaborati planimetrici allegati al progetto.

L'area di progetto, intesa come quella occupata dagli 11 aerogeneratori di progetto con annesse piazzole, e parte dei cavidotti AT di connessione e la Cabina Utente il territorio comunale di Enna, censito al NCT ai fogli di mappa nn. 243, 244, 246, 249, 250, 211, 212, 213, 251, 254, 255, 256, 257, 215, 219, 218, 217, 184, 108, 96, 100, 98, 93 e 92, e parte di cavidotti AT interessa il territorio comunale di Piazza Armerina (EN) censito ai fogli di mappa nn. 11,12,13, 14, e il territorio comunale di Valguarnera Caropepe (EN) censito ai fogli di mappa nn. 4,7,5,3.

Dal punto di vista cartografico, le opere di progetto ricadono nelle seguenti tavolette e fogli di mappa:

- Foglio I.G.M. scala 1:50.000 – Tavole nn. 631 e 632
- CTR scala 1:10.000 – Tavolette nn. 631110, 631120, 632090, 632050.

Di seguito, si riporta la tabella riepilogativa in cui sono indicate per ciascun aerogeneratore le relative coordinate (WGS84 – UTM zone 33N) e le particelle catastali, con riferimento al catasto dei terreni del Comune di Enna.

Tabella dati geografici e catastali degli Aerogeneratori:

WTG	COORDINATE GEOGRAFICHE WGS84		COORDINATE PLANIMETRICHE UTM33 WGS 84		DATI CATASTALI		
	LATITUDINE N	LONGITUDINE E	EST (X)	NORD (Y)	Comune	foglio	p.lla
1	37°28'36.88"	14°17'25.68"	437265	4148016	Enna	212	33
2	37°28'22.21"	14°17'18.01"	437073	4147565	Enna	250	474
3	37°27'37.63"	14°17'2.57"	436683	4146195	Enna	250	175
4	37°27'31.58"	14°17'40.85"	437622	4146001	Enna	251	245-465
5	37°27'10.27"	14°17'4.89"	436734	4145351	Enna	250	48
6	37°28'52.64"	14°17'53.61"	437954	4148497	Enna	213	34
7	37°27'5.82"	14°13'31.69"	431495	4145255	Enna	243	89
8	37°27'33.46"	14°19'19.12"	440037	4146041	Enna	257	155
9	37°27'26.06"	14°13'54.29"	432055	4145874	Enna	244	1
10	37°27'45.44"	14°14'1.88"	432246	4146470	Enna	244	1
11	37°27'41.47"	14°15'32.83"	434479	4146330	Enna	246	36

a. AEROGENERATORI

Gli aerogeneratori saranno ad asse orizzontale, costituiti da un sistema tripala, con generatore di tipo asincrono. Il tipo di aerogeneratore da utilizzare verrà scelto in fase di progettazione esecutiva dell'impianto; le dimensioni previste per l'aerogeneratore tipo e che potrebbe essere sostituito da uno ad esso analogo:

- diametro del rotore pari 162 m,
- altezza mozzo pari a 119 m,
- altezza massima al tip (punta della pala) pari a 200 m.

L'aerogeneratore eolico ad asse orizzontale è costituito da una torre tubolare in acciaio che porta alla sua sommità la navicella, all'interno della quale sono alloggiati l'albero di trasmissione lento, il moltiplicatore di giri, l'albero veloce, il generatore elettrico ed i dispositivi ausiliari. All'estremità dell'albero lento, corrispondente all'estremo anteriore della navicella, è fissato il rotore costituito da un mozzo sul quale sono montate le pale, costituite in fibra di vetro rinforzata.

La navicella può ruotare rispetto al sostegno in modo tale da tenere l'asse della macchina sempre parallela alla direzione del vento (movimento di imbardata); inoltre è dotata di un sistema di controllo del passo che, in corrispondenza di alta velocità del vento, mantiene la produzione di energia al suo valore nominale indipendentemente dalla temperatura e dalla densità dell'aria; in corrispondenza invece di bassa velocità del vento, il sistema a passo variabile e quello di controllo ottimizzano la produzione di energia scegliendo la combinazione ottimale tra velocità del rotore e angolo di orientamento delle pale in modo da avere massimo rendimento.

Il funzionamento dell'aerogeneratore è continuamente monitorato e controllato da un'unità a microprocessore.

Il sistema di controllo dell'aerogeneratore assolve le seguenti funzioni:

- sincronizzazione del generatore elettrico con la rete prima di effettuarne la connessione, in modo da contenere il valore della corrente di cut-in (corrente di inserzione);
- mantenimento della corrente di cut-in ad un valore inferiore alla corrente nominale;
- orientamento della navicella in linea con la direzione del vento;
- monitoraggio della rete;
- monitoraggio del funzionamento dell'aerogeneratore;
- arresto dell'aerogeneratore in caso di guasto.

Il sistema di controllo dell'aerogeneratore garantisce l'ottenimento dei seguenti vantaggi:

- generazione di potenza ottimale per qualsiasi condizione di vento;
- limitazione della potenza di uscita a 7,20 MW;
- livellamento della potenza di uscita fino ad un valore di qualità elevata e quasi priva di

effetto flicker;

- possibilità di arresto della turbina senza fare ricorso ad alcun freno di tipo meccanico;
- minimizzazione delle oscillazioni del sistema di trasmissione meccanico.

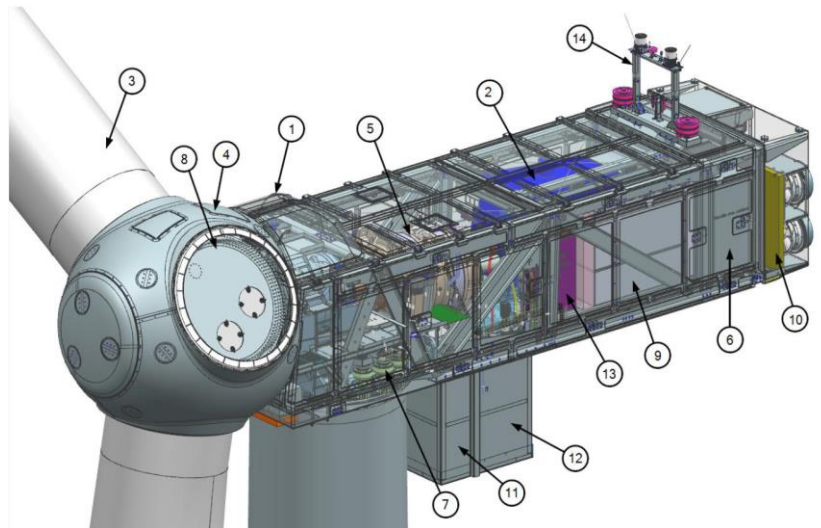

1	Canopy	8	Blade bearing
2	Generator	9	Converter
3	Blades	10	Cooling
4	Spinner/hub	11	Transformer
5	Gearbox	12	Stator cabinet.
6	Control panel	13	Front Control Cabinet
		14	Aviation structure

Figura 2 - Rappresentazione grafica di una navicella

Ciascun aerogeneratore può essere schematicamente suddiviso, dal punto di vista elettrico, nei seguenti componenti:

- generatore elettrico;
- interruttore di macchina BT;
- trasformatore di potenza MT/BT;
- cavo MT di potenza;
- quadro elettrico di protezione MT;
- servizi ausiliari;
- rete di terra.

Da ogni generatore viene prodotta energia elettrica a bassa tensione (BT) e a frequenza variabile se la macchina è asincrona (l'aggancio alla frequenza di rete avviene attraverso un convertitore di frequenza ubicato nella navicella).

All'interno di ogni navicella l'impianto di trasformazione BT/MT consentirà l'elevazione della tensione al valore di trasporto 30kV (tensione in uscita dal trasformatore).

ROTORE	Diametro max	162 m
	Area spazzata max	20.612 m ²
	Numero di pale	3
	Materiale	GRP (CRP) materiale plastico rinforzato con fibra di vetro
	Velocità nominale	12,1 giri/min
	Senso di rotazione	orario
	Posizione rotore	Sopra vento
TRASMISSIONE	Potenza massima	7.200 kW
SISTEMA ELETTRICO	Tipo generatore	Asincrono a 4 poli, doppia alimentazione, collettore ad anelli
	Classe di protezione	IP 54
	Tensione di uscita	690 V
	Frequenza	50 Hz
TORRE IN ACCIAIO	Altezza al mozzo	119 m
	Numero segmenti	6
SISTEMA DI CONTROLLO	Tipo	Microprocessore
	Trasmissione segnale	Fibra ottica
	Controllo remoto	PC-modem, interfaccia grafica

FIGURA 3 : SCHEDE TECNICHE DELL'AEROGENERATORE TIPO

Al fine di mitigare l'impatto visivo degli aerogeneratori, si utilizzeranno torri di acciaio di tipo tubolare, con impiego di vernici antiriflettenti di color grigio chiaro.

Gli aerogeneratori saranno equipaggiati, secondo le norme attualmente in vigore, con un sistema di segnalazione notturna con luce rossa intermittente (2000cd) da installare sull'estradosso della navicella dell'aerogeneratore, mentre la segnalazione diurna consiste nella verniciatura della parte estrema della pala con tre bande di colore rosso ciascuna di 6 m per un totale di 18 m. L'ENAC (Ente Nazionale per l'Aviazione Civile) potrà fornire eventuali prescrizioni concernenti la colorazione delle strutture o la segnaletica luminosa, diverse o in aggiunta rispetto a quelle precedentemente descritte.

b. IL SISTEMA DI PRODUZIONE, TRASFORMAZIONE E TRASPORTO DELL'ENERGIA ELETTRICA PRODOTTA

La soluzione di connessione (comunicata da TERNA tramite STMG con codice pratica 20220910, prot. P20220065895 del 28/07/2022), prevede che l'impianto eolico venga collegato in antenna a 36 kV con una nuova stazione di trasformazione a 150/36 kV della RTN da inserire in entra - esce sulla linea RTN a 150 kV "Nicoletti – Valguarnera", che dovrà essere collegata, tramite due nuovi elettrodotti RTN a 150 kV, con una futura SE RTN 380/150 kV da inserire in entra – esce sul futuro elettrodotto RTN a 380 kV "Chiaramonte Gulfi -Ciminna", previsto nel Piano di Sviluppo Terna".

La connessione in antenna avverrà mediante due terne di cavi interrati AT provenienti dalla cabina utente, la quale raccoglie le linee provenienti dal parco eolico, che si attesteranno nei quadri presenti all'interno della nuova Stazione Elettrica (SE) della RTN a 150/36 kV prevista dalla STMG.

Le opere di utenza per la connessione alla RTN dell'impianto eolico oggetto della presente relazione sono le seguenti:

- n. 1 cabina utente 36kV da realizzare nel Comune di Enna a servizio dell'impianto eolico oggetto del presente progetto al cui interno sarà realizzato un fabbricato dove saranno installate le celle di arrivo e di partenza delle linee del parco eolico. All'interno della stessa area sarà inoltre presente una reattanza shunt per permettere l'eventuale rifasamento delle correnti reattive.
- cavi AT interrati di collegamento tra l'impianto eolico e la cabina utente e tra quest'ultima e la nuova SE RTN 150/36 kV.

Il progetto della cabina utente prevede che sia l'entrata che l'uscita dei cavi AT (36 kV) avvenga mediante posa interrata al fine di garantire il raccordo con la stazione RTN.

All'interno dell'area recintata della cabina utente sarà ubicato un fabbricato suddiviso in vari locali che a seconda dell'utilizzo ospiteranno i quadri AT, gli impianti BT e di controllo, gli apparecchi di misura, i servizi igienici, ecc. Inoltre sarà installata una reattanza shunt per permettere l'eventuale rifasamento delle correnti reattive.

Per il collegamento degli aerogeneratori alla cabina utente è prevista la realizzazione delle seguenti opere:

- rete di distribuzione interna in AT (36 kV) in cavo interrato per la interconnessione degli aerogeneratori costituenti il parco eolico e per la connessione degli stessi alla stazione di Terna;
- rete di monitoraggio in fibra ottica tra le torri eoliche e la sottostazione.
- impianti di messa a terra.

Partendo dalle condizioni al contorno individuate nel paragrafo, si sono studiate le caratteristiche dell'impianto elettrico con l'obiettivo di rendere funzionale e flessibile l'intero parco eolico, gli aerogeneratori sono stati collegati con soluzione "entra-esce" raggruppandoli anche in funzione del percorso dell'elettrodotto, contenendo le perdite ed ottimizzando la scelta delle sezioni dei cavi stessi. I percorsi delle linee, illustrati negli elaborati grafici, potranno essere meglio definiti in fase costruttiva.

All'atto dell'esecuzione dei lavori, i percorsi delle linee elettriche saranno accuratamente verificati e definiti in modo da:

- evitare interferenze con strutture, altri impianti ed effetti di qualunque genere;
- evitare curve inutili e percorsi tortuosi;

- assicurare una facile posa o infilaggio del cavo;
- effettuare una posa ordinata e ripristinare la condizione ante-operam.

La rete elettrica a 36 kV interrata assicurerà il collegamento dei trasformatori di torre degli aerogeneratori alla cabina utente. Si possono pertanto identificare due sezioni della rete in AT:

- La rete di raccolta dell'energia prodotta suddivisa in 4 sottocampi costituiti da linee che collegano i quadri AT delle torri in configurazione entra/esce;
- La rete di vettoriamento che collega l'ultimo aerogeneratore del sottocampo alla stazione di connessione;

Il percorso di ciascuna linea della rete di raccolta è stato individuato sulla base dei seguenti criteri:

- minima distanza;
- massimo sfruttamento degli scavi delle infrastrutture di collegamento da realizzare;
- migliore condizione di posa (ossia, in presenza di forti dislivelli tra i due lati della strada, contenendo, comunque, il numero di attraversamenti, si è cercato di evitare la posa dei cavi elettrici dal lato più soggetto a frane e smottamenti).

Per le reti AT non è previsto alcun passaggio aereo.

c. FONDAZIONE AEROGENERATORE

La torre, il generatore e la cabina di trasformazione andranno a scaricare su una struttura di fondazione in cemento armato del tipo indiretto su pali.

La fondazione è stata calcolata in modo tale da poter sopportare il carico della macchina e il momento prodotto sia dal carico concentrato posto in testa alla torre che dall'azione cinetica delle pale in movimento.

Le verifiche di stabilità del terreno e delle strutture di fondazione sono state eseguite con i metodi ed i procedimenti della geotecnica, tenendo conto delle massime sollecitazioni sul terreno che la struttura trasmette.

Le strutture di fondazione sono dimensionate in conformità alla normativa tecnica vigente.

La fondazione degli aerogeneratori è su pali. Il plinto ed i pali di fondazione sono stati dimensionati in funzione delle caratteristiche tecniche del terreno derivanti dalle indagini geologiche e sulla base dall'analisi dei carichi trasmessi dalla torre (forniti dal costruttore dell'aerogeneratore), l'ancoraggio della torre alla fondazione sarà costituito da tirafondo, tutti gli ancoraggi saranno tali da trasmettere sia forze che momenti agenti lungo tutte e tre le direzioni del sistema di riferimento adottato.

In funzione dei risultati delle indagini geognostiche, atte a valutare la consistenza stratigrafica del terreno, le fondazioni sono state dimensionate su platea di forma circolare su pali, di diametro mt 28,00, la forma della platea è stata scelta in funzione del numero di pali che dovrà

contenere.

Al plinto sono attestati n. 20 pali del diametro ϕ 150 cm e della lunghezza di 30 m. Le verifiche di stabilità del terreno e delle strutture di fondazione sono state eseguite con i metodi ed i procedimenti della geotecnica, tenendo conto delle massime sollecitazioni sul terreno che la struttura trasmette.

Tutti i calcoli eseguiti e la relativa scelta dei materiali, sezioni e dimensioni andranno verificati in sede di progettazione esecutiva e potranno pertanto subire variazioni anche sostanziali per garantire i necessari livelli di sicurezza.

Pertanto, quanto riportato nel presente progetto, con particolare riguardo all'elaborato grafico (Tav. IT-VesSEL-BFP-CW-DW-002), potrà subire variazioni in fase di progettazione esecutiva, fermo restando le dimensioni di massima del sistema fondazionale.

d. VIABILITÀ

Al campo eolico si accede attraverso la viabilità esistente (strade provinciali, Comunali e poderali), mentre l'accesso alle singole pale avviene mediante strade di nuova realizzazione e/o su strade interpoderali esistenti, che saranno adeguate al trasporto di mezzi eccezionali.

Laddove necessario tali strade saranno adeguate al trasporto delle componenti degli aerogeneratori.

Nell'elaborato grafico (tav. IT-VesSEL-BFP-RD-DW-001) sono illustrati i percorsi per il raggiungimento degli aerogeneratori, sia in fase di realizzazione sia in fase di esercizio, come illustrato nelle planimetrie di progetto, saranno anche realizzati opportuni allargamenti degli incroci stradali per consentire la corretta manovra dei trasporti eccezionali. Detti allargamenti saranno rimossi o ridotti, successivamente alla fase di cantiere, costituendo delle aree di "occupazione temporanea" necessarie appunto solo nella fase realizzativa.

La sezione stradale avrà larghezza carrabile di 5,00 metri (tav. IT-VesSEL-BFP-RD-DW-002), dette dimensioni sono necessarie per consentire il passaggio dei mezzi di trasporto delle componenti dell'aerogeneratore eolico.

Il corpo stradale sarà realizzato secondo le seguenti modalità:

- a) Scotico terreno vegetale;
- b) Polverizzazione (frantumazione e sminuzzamento di eventuali zolle), se necessario, della terra in sito ottenibile mediante passate successive di idonea attrezzatura;
- c) Determinazione in più punti e a varie profondità dell'umidità della terra in sito, procedendo con metodi speditivi.
- d) Spandimento della calce.
- e) Polverizzazione e miscelazione della terra e della calce mediante un numero adeguato di passate di pulvimixer in modo da ottenere una miscela continua ed uniforme.

f) Spandimento e miscelazione della terra a calce.

g) Compattazione della miscela Terra-Calce mediante rulli vibranti a bassa frequenza e rulli gommati di adeguato peso fino ad ottenere i risultati richiesti.

La sovrastruttura sarà realizzata in misto stabilizzato di spessore minimo pari a 10 cm.

Per la viabilità esistente (strade provinciali, comunali e poderali), ove fosse necessario ripristinare il pacchetto stradale per garantire la portanza minima o allargare la sezione stradale per adeguarla a quella di progetto, si eseguiranno le modalità costruttive in precedenza previste.

e. PIAZZOLE

Tenuto conto delle componenti dimensionali del generatore, la viabilità di servizio all'impianto e le piazzole andranno a costituire le opere di maggiore rilevanza per l'allestimento del cantiere.

In corrispondenza di ciascun aerogeneratore sarà realizzata una piazzola, che in fase di cantiere dovrà essere della superficie media di 4.500,00 mq, per poter consentire l'installazione della gru principale e delle macchine operatrici, lo stoccaggio delle sezioni della torre, della navicella e del mozzo, ed "ospitare" l'area di ubicazione della fondazione e l'area di manovra degli automezzi.

Le piazzole adibite allo stazionamento dei mezzi di sollevamento durante l'installazione, saranno realizzate facendo ricorso al sistema di stabilizzazione a calce, descritto nel precedente paragrafo.

Alla fine della fase di cantiere le dimensioni piazzole saranno ridotte per un totale di circa 1500 mq, per consentire la manutenzione degli aerogeneratori stessi, mentre la superficie residua sarà ripristinata e riportato allo stato ante-operam.

f. CAVIDOTTI

La profondità dello scavo per l'alloggiamento dei cavi, dovrà essere di 1,50 m per i cavi AT, mentre la larghezza degli scavi è in funzione del numero di cavi da posare e dalla tipologia di cavo, è varia da 0,50 m a 1,50 m.

La lunghezza degli scavi previsti all'interno del parco eolico è di ca. 22,9 km, per la maggior parte lungo le strade esistenti o di nuova realizzazione, il cosiddetto cavidotto esterno, che collega la Cabina Utente alla Stazione Elettrica Terna, si prevede invece uno scavo della lunghezza di ca. 15,4 km, anche in questo caso prevalentemente su strade esistenti, come dettagliato negli elaborati progettuali.

I cavi AT posati in trincea saranno con disposizione a "trifoglio", ad una profondità 1,5 m (quota piano di posa) su di un letto di sabbia dello spessore di 10 cm circa. I cavi saranno ricoperti sempre di sabbia per uno strato di 70 cm, sopra il quale sarà posata una lastra in

cemento armato avente funzione di protezione meccanica dei cavi (salvo diversa prescrizione dell'Ente Proprietario della strada).

La scelta finale della tipologia e sezione dei cavi deriverà dai calcoli effettuati in fase di progettazione esecutiva.

Lo strato terminale di riempimento degli scavi realizzati su viabilità comunale, sarà realizzato con misto granulare stabilizzato e conglomerato bituminoso per il piano carrabile.

Lungo tutto il percorso dei cavi, ogni 2,5 km circa, saranno posati dei pozzetti di sezionamento delle dimensioni 1.65x1.65x1.50.

Come detto in precedenza gli scavi saranno realizzati principalmente lungo la viabilità ordinaria esistente e sulle strade di nuova realizzazione a servizio del parco eolico.

4. CABINA UTENTE

La cabina utente, da realizzarsi nei pressi del punto di consegna, è il punto di raccolta dei cavi provenienti dal parco eolico per consentire il trasporto dell'energia prodotta fino al punto di consegna alla rete di trasmissione nazionale e riceve l'energia prodotta dagli aerogeneratori attraverso la rete di raccolta a 36 kV.

All'interno dell'area recintata della cabina utente sarà ubicato un fabbricato suddiviso in vari locali che a seconda dell'utilizzo ospiteranno i quadri AT, gli impianti BT e di controllo, gli apparecchi di misura, i servizi igienici, ecc. Inoltre sarà installata una reattanza shunt per permettere l'eventuale rifasamento delle correnti reattive.

L'impianto di terra sarà costituito, conformemente alle prescrizioni della Norma CEI EN 50522 ed alle prescrizioni della Guida CEI 99-5, da una maglia di terra realizzata con conduttori nudi in rame elettrolitico di sezione pari a 120 mm², interrati ad una profondità di almeno 0,7 m. Per le connessioni agli armadi verranno impiegati conduttori di sezione pari a 70 mm². La scelta finale deriverà dai calcoli effettuati in fase di progettazione esecutiva.

La RTU sarà comandabile in locale dalla sottostazione tramite un quadro sinottico che riporterà lo stato degli organi di manovra di tutta la rete AT, i comandi, gli allarmi, le misure delle grandezze elettriche.

5. MODALITÀ DI ESECUZIONE DELL'IMPIANTO: IL CANTIERE

In questa fase verranno descritte le modalità di esecuzione dell'impianto in funzione delle caratteristiche ambientali del territorio, gli accorgimenti previsti e i tempi di realizzazione.

In fase di realizzazione delle opere saranno predisposti i seguenti accorgimenti ed opere:

- Sarà prevista la conservazione del terreno vegetale al fine della sua ricollocazione in sito;

- Sarà eseguita cunette in terra perimetrale all'area di lavoro e stazionamento dei mezzi per convogliare le acque di corrivazione nei naturali canali di scolo esistenti;

In fase di esercizio, la regimentazione delle acque superficiali sarà regolata con:

- cunette perimetrali alle piazzole;
- manutenzione programmata di pulizia delle cunette e pulizia delle piazzole.

Successivamente all'installazione degli aerogeneratori la viabilità e le piazzole realizzate verranno ridotte in modo da garantire ad un automezzo di raggiungere le pale per effettuare le ordinarie operazioni di manutenzione.

In sintesi, l'installazione della turbina tipo in cantiere prevede le seguenti fasi:

1. Montaggio gru.
2. Trasporto e scarico materiali
3. Preparazione Navicella
4. Controllo dei moduli costituenti la torre e loro posizionamento
5. Montaggio torre
6. Sollevamento della navicella e relativo posizionamento
7. Montaggio del mozzo
8. Montaggio della passerella porta cavi e dei relativi cavi
9. Sollevamento delle pale e relativo posizionamento sul mozzo
10. Montaggio tubazioni per il dispositivo di attuazione del passo
11. Collegamento dei cavi al quadro di controllo a base torre
12. Spostamento gru tralicciata. Smontaggio e rimontaggio braccio gru.
13. Commissioning.

Durante la fase di cantiere verranno usate macchine operatrici (escavatori, dumper, ecc.) a norma, sia per quanto attiene le emissioni in atmosfera che per i livelli di rumorosità; periodicamente sarà previsto il carico, il trasporto e lo smaltimento, presso una discarica autorizzata dei materiali e delle attrezzature di rifiuto in modo da ripristinare, a fine lavori, l'equilibrio del sito (viabilità, zona agricola, ecc.).

6. PRODUZIONE DI RIFIUTI E SMALTIMENTO DELLE TERRE E ROCCE DI SCAVO

La presente sezione ha l'obiettivo di identificare i volumi di movimento terra e le relative destinazioni d'uso, che saranno effettuati per la realizzazione del parco eolico.

L'adeguamento delle sedi stradali, la viabilità di nuova realizzazione, i cavidotti interrati per la rete elettrica, le fondazioni delle torri e la formazione delle piazzole, caratterizzano il totale dei movimenti terra previsti per la costruzione del parco eolico.

Il progetto è stato redatto cercando di limitare i movimenti terra, utilizzando la viabilità esistente e prevedendo sulla stessa, interventi di adeguamento.

Al fine di ottimizzare i movimenti di terra all'interno del cantiere, è stato previsto il riutilizzo delle terre provenienti dagli scavi, per la formazione del corpo del rilevato stradale, dei sottofondi o dei cassonetti in trincea, in quanto saranno realizzate mediante la stabilizzazione a calce (ossido di calcio CaO).

Lo strato di terreno vegetale sarà invece accantonato nell'ambito del cantiere e riutilizzato per il rinverdimento delle scarpate e per i ripristini.

Il materiale inerte proveniente da cave sarà utilizzato solo per la realizzazione della sovrastruttura stradale e delle piazzole.

I rifiuti che possono essere prodotti dagli impianti eolici sono costituiti da ridotti quantitativi di oli minerali usati per la lubrificazione delle parti meccaniche, a seguito delle normali attività di manutenzione. È presumibile che le attività di manutenzione comportino la produzione di modeste quantità di oli esausti con cadenza semestrale (oli per lubrificazione del moltiplicatore di giri a tenuta, per freno meccanico e centralina idraulica per i freni delle punte delle pale, oli presenti nei trasformatori elevatori delle cabine degli aerogeneratori), per questo, data la loro pericolosità, si prevede lo smaltimento presso il "Consorzio Obbligatorio degli oli esausti" (D.Lgs. n. 95 del 27 gennaio 1992 e ss.mm. ii, "Attuazione delle Direttive 75/439/CEE e 87/101/CEE relative alla eliminazione degli oli usati e all'art. 236 del D.lgs. 152/06 e ss.mm.ii.). Per quanto riguarda i rifiuti prodotti per la realizzazione dell'impianto, considerato l'alto grado di prefabbricazione dei componenti utilizzati (navicelle, pale, torri, tubolari), si tratterà di rifiuti non pericolosi originati prevalentemente da imballaggi (pallets, bags, ecc.), che saranno raccolti e gestiti in modo differenziato secondo le vigenti disposizioni.

7. SMALTIMENTO DELLE TERRE E ROCCE DI SCAVO SULLA FASE DI CANTIERIZZAZIONE

Contestualmente alle operazioni di spianamento e di realizzazione delle strade e delle piazzole di montaggio, di esecuzione delle fondazioni degli aerogeneratori e della messa in opera dei cavidotti, si procederà ad asportare e conservare lo strato di suolo fertile.

Il terreno fertile sarà stoccato in cumuli che non superino i 2 m di altezza, al fine di evitare la perdita delle sue proprietà organiche e biotiche; e protetto con teli impermeabili, per evitarne la dispersione in caso di intense precipitazioni.

In fase di riempimento degli scavi, in special modo per la realizzazione delle reti tecnologiche, nello strato più profondo sarà sistemato il terreno arido derivante dai movimenti di terra, in superficie si collocherà il terreno ricco di humus e si procederà al ripristino della vegetazione.

Gli interventi di ripristino dei soprasuoli forestali e agricoli comprendono tutte le operazioni necessarie a ristabilire le originarie destinazioni d'uso.

Nelle aree agricole essi avranno come finalità quella di riportare i terreni alla medesima capacità d'uso e fertilità agronomica presenti prima dell'esecuzione dei lavori, mentre nelle aree caratterizzate da vegetazione naturale e seminaturale, i ripristini avranno la funzione di innescare i processi dinamici che consentiranno di raggiungere nel modo più rapido e seguendo gli stadi evolutivi naturali, la struttura e la composizione delle fitocenosi originarie.

Gli interventi di ripristino vegetazionale dei suoli devono essere sempre preceduti da una serie di operazioni finalizzate al recupero delle condizioni originarie del terreno:

- il terreno agrario, precedentemente accantonato ai bordi delle trincee, deve essere ridistribuito lungo la fascia di lavoro al termine dei rinterri;
- il livello del suolo deve essere lasciato qualche centimetro al di sopra dei terreni circostanti, in funzione del naturale assestamento, principalmente dovuto alle piogge, cui il terreno va incontro una volta riportato in sito.

I materiali inerti prodotti, che in nessun caso potrebbero divenire suolo vegetale, saranno riutilizzati per il riempimento degli scavi, per la pavimentazione delle strade di servizio, eccetera. Non saranno create quantità di detriti incontrollate, né saranno abbandonati materiali da costruzione o resti di escavazione in prossimità delle opere. Nel caso rimanessero resti inutilizzati, questi verranno trasportati al di fuori della zona, alla discarica autorizzata per inerti più vicina o nel cantiere più vicino che ne faccia richiesta.

La stima del bilancio dei materiali comprendere le seguenti opere:

- allargamento della viabilità esistente;
- realizzazione di piste di collegamento e di servizio alle piazzole e le piazzole;
- realizzazione delle fondazioni;
- realizzazione degli scavi per la posa delle linee elettriche.

Complessivamente, in fase di cantiere, è stato stimato un volume di scavo complessivo di circa **mc 103.200,00** di cui la quasi totalità del materiale sarà utilizzato per il rinterro e la realizzazione delle strade, delle piazzole, e al ripristino delle opere temporanee (allargamenti, piazzole di montaggio, piste ecc.)

Il materiale destinato alla discarica verrà accompagnato da una bolla di trasporto, la proprietà della discarica poi rilascerà ricevuta di avvenuto scarico nelle aree adibite, ogni movimento avverrà nel pieno rispetto della normativa vigente.

I movimenti terra all'interno del cantiere saranno descritti in un apposito diario di cantiere con riportati giornalmente il numero di persone occupate in cantiere, il numero e la tipologia di mezzi in attività e le lavorazioni in atto.

8. CRONOPROGRAMMA

FASI DI ESECUZIONE

Il programma di realizzazione dei lavori sarà costituito da 4 fasi principali che si svilupperanno nella sequenza di seguito descritta, si ricorda che i tempi sono indicati a partire dall'operatività della fase di attuazione del progetto.

I Fase:

- a) puntuale definizione delle progettazioni esecutive delle strutture e degli impianti;
- b) acquisizione dei pareri tecnici degli enti interessati;
- c) definizione della proprietà;
- d) preparazione del cantiere ed esecuzione delle recinzioni necessarie.

II Fase:

- a) picchettamento delle piazzole su cui sorgeranno le torri
- b) tracciamento della viabilità di servizio e delle aree da cantierizzare;
- c) esecuzione dei cavidotti interni alle aree di cantiere;
- d) esecuzione della viabilità;

III Fase:

- a) esecuzione degli scavi e dei riporti;
- b) realizzazione delle opere di fondazione;
- c) realizzazione dei cavidotti;
- d) installazione degli aerogeneratori;
- e) realizzazioni e montaggio dei quadri elettrici di progetto;
- f) collegamenti elettrici;

IV Fase:

- a) realizzazione delle parti edilizie accessorie nella stazione MT/AT;
- b) allacciamento delle linee;
- c) completamento definitivo dell'impianto ed avviamento dello stesso;
- d) collaudo delle opere realizzate;
- e) smobilizzo di ogni attività di cantiere.

Per la realizzazione dell'impianto è previsto un tempo complessivo prossimo di circa 18 mesi, come illustrato nel cronoprogramma seguente.

CRONOPROGRAMMA																		
LAVORI:	MESI																	
	1	2	3	4	5	6	7	8	9	10	11	12	13	14	15	16	17	18
RILIEVI TOPOGRAFICI E PROVE DI LABORATORIO	■	■																
PROGETTAZIONE ESECUTIVA		■	■															
CANTIERIZZAZIONE			■															
REALIZZAZIONE STRADE E PIAZZOLE			■	■	■	■	■	■										
REALIZZAZIONE PLINTI DI FONDAZIONE					■	■	■	■	■	■	■	■	■					
REALIZZAZIONE CAVIDOTTI				■	■	■	■	■	■	■	■	■	■	■	■			
ISTALLAZIONE AEROGENERATORI									■	■	■	■	■	■	■	■	■	
CABINA UTENTE :																		
Opere civili										■	■	■	■	■	■	■	■	
Opere elettriche												■	■	■	■	■	■	
Collaudi e connessione alla Rete																■	■	
COMMISSIONING WTG																■	■	■
MESSA IN ESERCIZIO DELL'IMPIANTO																		■
RIPRISTINI																		■

9. SISTEMA DI GESTIONE E DI MANUTENZIONE DELL'IMPIANTO

Un parco eolico in media ha una vita di 25÷30 anni, per cui il sistema di gestione, di controllo e di manutenzione ha un peso non trascurabile per l'ambiente in cui si colloca.

La ditta concessionaria dell'impianto eolico provvederà a definire la programmazione dei lavori di manutenzione e di gestione delle opere che si devono sviluppare su base annuale in maniera dettagliata per garantire il corretto funzionamento del sistema.

In particolare, il programma dei lavori dovrà essere diviso secondo i seguenti punti:

- manutenzione programmata
- manutenzione ordinaria
- manutenzione straordinaria

La programmazione sarà di natura preventiva e verrà sviluppata nei seguenti macrocapitoli:

- struttura impiantistica
- strutture-infrastrutture edili
- spazi esterni (piazzole, viabilità di servizio, etc.).

Verrà creato un registro, costituito da apposite schede, dove dovranno essere indicate sia le caratteristiche principali dell'apparecchiatura sia le operazioni di manutenzione effettuate, con le date relative.

La manutenzione ordinaria comprenderà l'attività di controllo e di intervento di tutte le unità che comprendono l'impianto eolico.

Per manutenzione straordinaria si intendono tutti quegli interventi che non possono essere preventivamente programmati e che sono finalizzati a ripristinare il funzionamento delle componenti impiantistiche che manifestano guasti e/o anomalie.

La direzione e sovrintendenza gestionale verrà seguita da un tecnico che avrà il compito di monitorare l'impianto, di effettuare visite mensili e di conseguenza di controllare e coordinare gli interventi di manutenzione necessari per il corretto funzionamento dell'opera.

10. DISMISSIONE DELL'IMPIANTO

Al termine della vita utile dell'impianto, dovrà essere prevista la dismissione dello stesso e la restituzione dei suoli alle condizioni ante-opera.

Quest'ultima operazione comporta, nuovamente, la costruzione delle piazzole per il posizionamento delle gru ed il rifacimento della viabilità di servizio, che sia stata rimossa dopo la realizzazione dell'impianto, per consentire l'allontanamento dei vari componenti costituenti le macchine. In questa fase i vari componenti potranno essere sezionati in loco con i conseguenti impiego di automezzi più piccoli per il trasporto degli stessi.

Fasi della Dismissione

L'aerogeneratore schematicamente è costituito dalla torre, dalla navicella del rotore e dalle pale fissate al rotore, che, a sua volta, è collegato tramite un mozzo al gearbox e questo, tramite un altro mozzo, è collegato al generatore elettrico. Tutti questi componenti, ad eccezione del rotore e delle pale, si trovano nella navicella che viene sistemata su un adeguato supporto.

All'interno della navicella si trova il trasformatore BT/MT.

Tutto il sistema risulta montato su una torre in acciaio che viene imbullonata alla flangia di fondazione, all'interno della quale si trova il modulo di controllo della turbina e i quadri elettrici.

Per lo smontaggio e lo smaltimento delle parti dei singoli aerogeneratori e il ripristino geomorfologico e vegetazionale dell'area delle fondazioni e di servizio bisogna effettuare le seguenti operazioni:

- Realizzare le piazzole, nei pressi dei singoli aerogeneratori, sulla quale verranno fatte transitare le gru ed i mezzi per il trasporto; scollegare i cavi interni alla torre;
- smontare i componenti elettrici presenti nella torre;
- procedere in sequenza allo smontaggio del rotore con le pale, della navicella e dei tronchi della torre; la navicella ed i tronchi della torre saranno caricati sui camion ed avviati agli stabilimenti industriali per il loro smantellamento e riciclaggio. Il rotore sarà posizionato a terra nella piazzola, dove si provvederà allo smontaggio delle tre pale dal rotore centrale.
- caricare i componenti su opportuni mezzi di trasporto;
- smaltire e/o rivendere i materiali presso centri specializzati e/o industrie del settore.

Modalità di allontanamento dal sito dei materiali

Per l'allontanamento dal sito dei materiali, si procederà con mezzi in sagoma per tutto il materiale proveniente dalla demolizione-rimozione delle strade e dei plinti di fondazione.

Nel dettaglio il pietrame calcareo sarà trasportato con normali camion in sagoma per dimensioni e pesi, così come i blocchi di conglomerato cementizio derivanti dalla demolizione della fondazione.

Le torri saranno allontanate su autocarri e portate agli stabilimenti per il loro recupero.

La navicella sarà trasportata via dal sito con un camion dotato di un rimorchio speciale, la cui lunghezza totale è di 30 m con rimorchio di 27,20 m.

Il rotore e tutti i componenti accessori saranno trasportati con camion in sagoma idonea per dimensioni e pesi.

Le pale saranno tagliate per procedere al carico su mezzi in sagoma ed avviate all'industria per il riciclo (la pala viene riciclata per l'88%).

Rimozione cavi elettrici

Tutti i cavi elettrici, sia quelli utilizzati all'interno dell'impianto eolico per permettere il collegamento tra le varie turbine con la cabina di raccolta, sia quelli utilizzati all'esterno dello stesso per permettere il collegamento della cabina con la sottostazione.

L'operazione di dismissione prevede comunque i seguenti principali step:

- scavo di vasche per consentire lo sfilaggio dei cavi;
- Ripristino dello stato dei luoghi.

I materiali da smaltire sono relativi ai componenti dei cavi (rivestimento, guaine ecc.), mentre la restante parte del cavo (rame o alluminio) e quindi saranno rivenduti per il loro riutilizzo in altre attività. Ovviamente tale smaltimento avverrà nelle discariche autorizzate, a meno di successive e future variazioni normative che dovranno rispettarsi.

Rimozione delle fondazioni

Si procederà con lo scavo del terreno di copertura tramite escavatori per raggiungere la fondazione, che sarà demolita (solo la parte superiore per circa metri 1 di profondità dal piano campagna) tramite martelli demolitori; il materiale derivato, formato da blocchi di conglomerato cementizio, sarà caricato su camion per essere avviato alle discariche autorizzate e agli impianti per il riciclaggio.

Lo scavo risultante dalla rimozione della parte superficiale del plinto di fondazione sarà ricoperto con terreno con contestuale ripristino della sagoma del terreno preesistente, come prima evidenziato. La rimodulazione della piazzola sarà volta a ricreare il profilo originario del terreno,

riempiendo i volumi di sterro o sterrando i riporti realizzati in fase di cantiere. Alla fine di questa operazione verrà, comunque, steso sul nuovo profilo uno strato di terreno vegetale per il ripristino delle attività agricole.

Smantellamento delle piazzole e delle strade ad hoc realizzate, qualora non siano più utilizzabili per l'agricoltura

Saranno demolite tutte le piazzole e le strade di collegamento. In particolare, sarà rimossa la sovrastruttura stradale di circa 10 cm, che sarà ceduta alle discariche autorizzate per il riciclaggio totale della stessa. Il cassonetto stradale sarà dissodato e predisposto per il normale utilizzo agricolo del terreno.

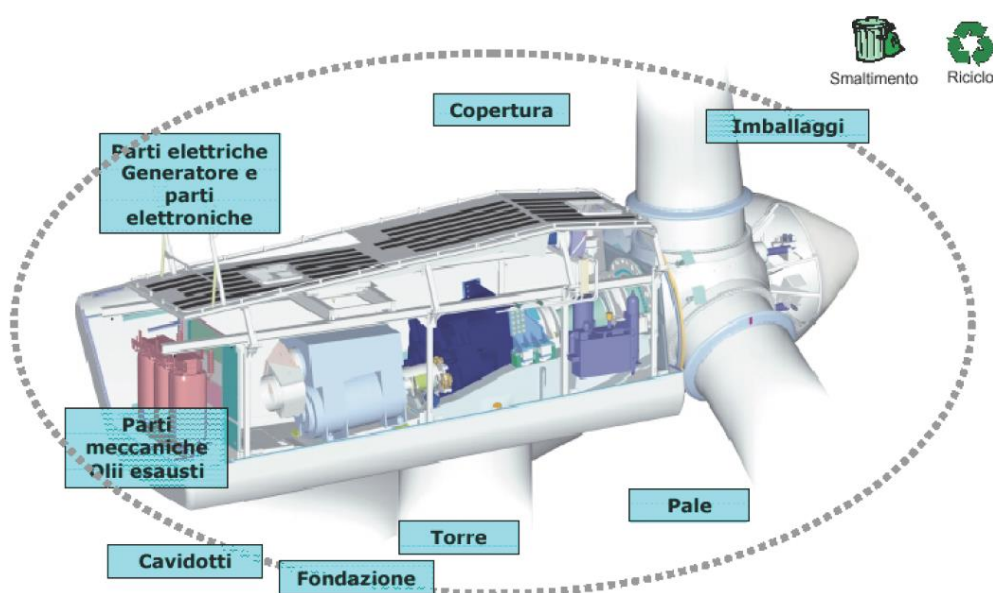

Elementi riciclabili e smaltibili di una turbina eolica

Costi del Ripristino

Dal calcolo effettuato, l'importo necessario per lo smontaggio ed il ripristino dei luoghi sarà pari a **€ 2.980.000,00**. Tale valutazione è desumibile dall'esame della stima allegata all'elaborato IT-VesSEL-BFP-GEN-TR-003 (Relazione della dismissione dell'impianto e ripristino luoghi).

Da notare, inoltre, che in fase di smantellamento dell'impianto, indipendentemente da tali previsioni di costi, saranno disponibili elevati quantitativi di materiale di risulta con un notevole valore del loro prezzo di vendita anche in caso di riciclo.

11. RIPRISTINO DELLO STATO DEI LUOGHI

La dismissione dell'impianto eolico sarà seguita, per quanto possibile, dal ripristino del sito in condizioni analoghe allo stato originario (attraverso interventi eventuali di rigenerazione agricola, piantumazioni, ecc.).

In particolare, sarà assicurato il totale ripristino del suolo agrario originario, anche mediante pulizia e smaltimento di eventuali materiali residui, quali spezzoni o frammenti metallici, frammenti di cemento, ecc.

Sistemazione delle mitigazioni a verde

Le mitigazioni a verde saranno mantenute anche dopo il ripristino agrario del sito quali elementi di strutturazione dell'agro-ecosistema in accordo con gli obiettivi di rinaturalizzazione delle aree agricole. Per questo motivo sarà eseguita esclusivamente una manutenzione ordinaria (potatura di rimonda e, dove necessario, riequilibrio della chioma) e potranno essere effettuati espianti mirati all'ottenimento del migliore compromesso agronomico - produttivo fra appezzamenti coltivati e siepi interpoderali. Tutto il materiale legnoso risultante dalla rimonda e dagli eventuali espianti sarà cippato direttamente in campo ed inviato a smaltimento secondo le specifiche di normativa vigente o, in caso favorevole, ceduto ai fini della valorizzazione energetica in impianti preposti.

Messa a coltura del terreno

Le operazioni di messa a coltura del terreno saranno basate sulle informazioni preventivamente raccolte mediante una caratterizzazione analitica dello stato di fertilità ed individuare eventuali carenze.

Ai fini di una corretta analisi, saranno effettuati diversi prelievi di terreno (profondità massima 20-25 cm) applicando, per ogni unità di superficie, un'idonea griglia di saggio opportunamente randomizzata.

Si procederà, quindi, con la rottura del cotico erboso e primo dissodamento del terreno mediante estirpatura a cui seguirà un livellamento laser al fine di profilare gli appezzamenti secondo la struttura delle opere idrauliche esistenti e di riportare al piano di campagna le pendenze idonee ad un corretto sgrondo superficiale.

Una volta definiti gli appezzamenti e la viabilità interna agli stessi, sarà effettuata una fertilizzazione di restituzione mediante l'apporto di ammendante organico e concimi ternari in quantità sufficienti per ricostituire l'originaria fertilità e ridurre eventuali carenze palesate dall'analisi.

Infine, sarà eseguita una lavorazione principale profonda (almeno 50 cm possibilmente doppio strato), mediante la quale dissodare lo strato di coltivazione ed interrare i concimi, ed erpicature

di affinamento così da ottenere un letto di semina correttamente strutturato.

Tutte le operazioni di messa a coltura saranno effettuate, seguendo le tempistiche dettate dalla classica tecnica agronomica, mediante il noleggio conto terzi di comuni macchinari agricoli di idonea potenza e dimensionamento (trattrice gommata, estirpatore ad ancore fisse, lama livellatrice, spandiconcime, ripuntatore e/o aratro polivomere ed erpice rotativo).

12. ANALISI RICADUTE SOCIALI, OCCUPAZIONALI ED ECONOMICHE

L'energia eolica realizza impatti socioeconomici rilevanti, i quali si distinguono in diretti, indiretti ed indotti.

Quelli diretti si riferiscono al personale impegnato nelle fasi summenzionate sia per la produzione delle macchine e dei componenti, sia presso l'impianto (costruzione, funzionamento e manutenzione, dismissione) o presso la società proprietaria dell'impianto.

Si genera comunque ulteriore occupazione, denominata "indiretta", poiché tiene conto, ad esempio, dell'occupazione generata nei processi di produzione dei materiali utilizzati per la costruzione dei componenti. Per ciascun componente del sistema finale esistono, infatti, varie catene di processi di produzione intermedi che determinano occupazione a vari livelli. Per occupazione indiretta s'intende il personale utilizzato per produrre i materiali dei componenti per costruire l'aerogeneratore.

La terza categoria di benefici è denominata occupazione "indotta". Tali occupati si creano in settori in cui avviene una crescita del volume d'affari (e di redditività) a causa del maggior reddito disponibile nella zona interessata dall'impianto. Tale reddito deriva dai salari percepiti dagli occupati nell'iniziativa e dal reddito scaturente dalle indennità percepite dai proprietari dei suoli.

I risultati delle ricadute economiche e sociali del settore eolico che sono stati presentati, prendono in considerazione dei dati relativi alla produzione della turbina, la realizzazione dell'impianto, non prendendo in analisi le attività appartenenti all'indotto, ovvero lo sviluppo dell'occupazione dovuta all'installazione degli impianti eolici.

Tra sorveglianza, gestione e manutenzione delle strutture di servizio ai parchi, le wind farm realizzano quindi grandi impatti sociali.