



REGIONE CAMPANIA

PROVINCIA DI AVELLINO



**Progetto per la realizzazione di un impianto fotovoltaico sito nel Comune di Andretta (AV)**  
Località "Piano del Pero Spaccone - Piani della Guiva"



COMMITTENTE

**Andretta PV s.r.l.**

Via Giuseppe Ferrari, 12 - 00195 Roma  
p.iva 15423441003

PROGETTAZIONE



LEUKOS Consorzio Stabile  
Via Giuseppe Mengoni n. 4  
20121 Milano  
www.leukos.org



**Horus**  
Green Energy Investment



FDGL s.r.l.  
Via Ferrera n. 39  
83100 Avellino  
www.fdgl.it

COMUNE DI ANDRETTA

Progettista:  
Ing. Fabrizio Davide



Archeologo:  
Dott. Marco Vitale

Vitale Marco  
Via Alcide De Gasperi, 11  
83010 Grottolella (AV)  
p.iva 02683900647  
c.f. VTL MRC 80D09 A509G

PROGETTO DEFINITIVO

Elaborato:

DEF-TAV.17 - Relazione di verifica preventiva di interesse archeologico

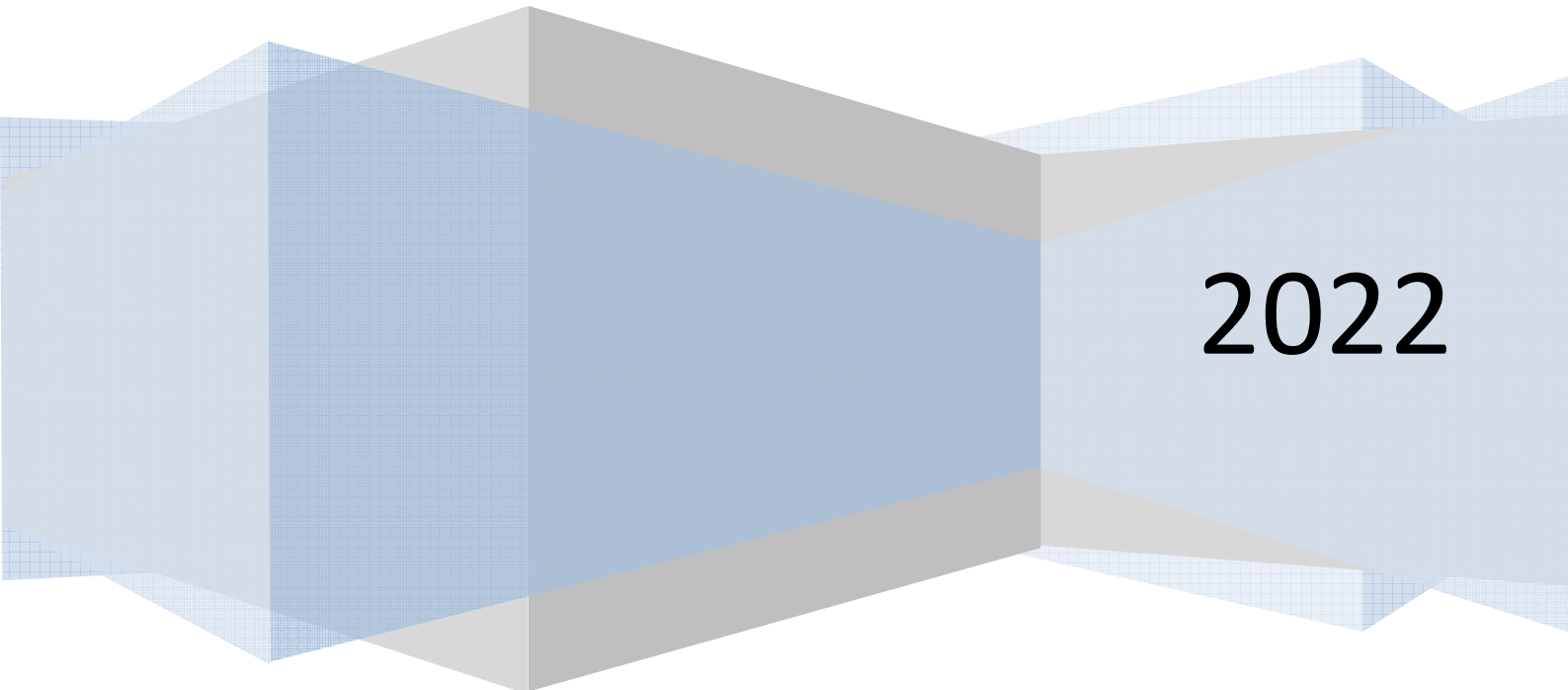
SCALA	---	DATA	05/2022	FORMATO STAMPA	A4
REDATTO	APPROVATO	DESCRIZIONE E REVISIONE DOCUMENTO	DATA:	REV.N°	

**Progetto di realizzazione di un impianto fotovoltaico  
dalla potenza di 19,96 MWp sito nel comune di  
Andretta (AV) , loc. Piano del Pero Spaccone  
Relazione di verifica archeologica**

Archeologo: dott. Marco Vitale

**Vitale Marco**  
Via Alcide De Gasperi, 11  
83010 Grottolella (AV)  
p.iva 02683900647  
c.f. VTL MRC 80D09 A509G

*Marco Vitale*



2022

## **INDICE**

**1** Inquadramento geografico e storico

**2** Illustrazione della progettualità e interventi da eseguire

**3** Fase di ricognizione con scheda sito

**4** Carta delle evidenze archeologiche

**5** Bibliografia

## 1.1 Inquadramento geografico e storico

L'area di intervento in oggetto è ubicata a nord del territorio comunale e prevede la costruzione di un impianto di energia fotovoltaica dalla potenza nominale di 19,96 MWp con n° 9 sottocampi e cavidotto di collegamento nella località Serro Spino del comune di Bisaccia(AV), alla stazione rtn.

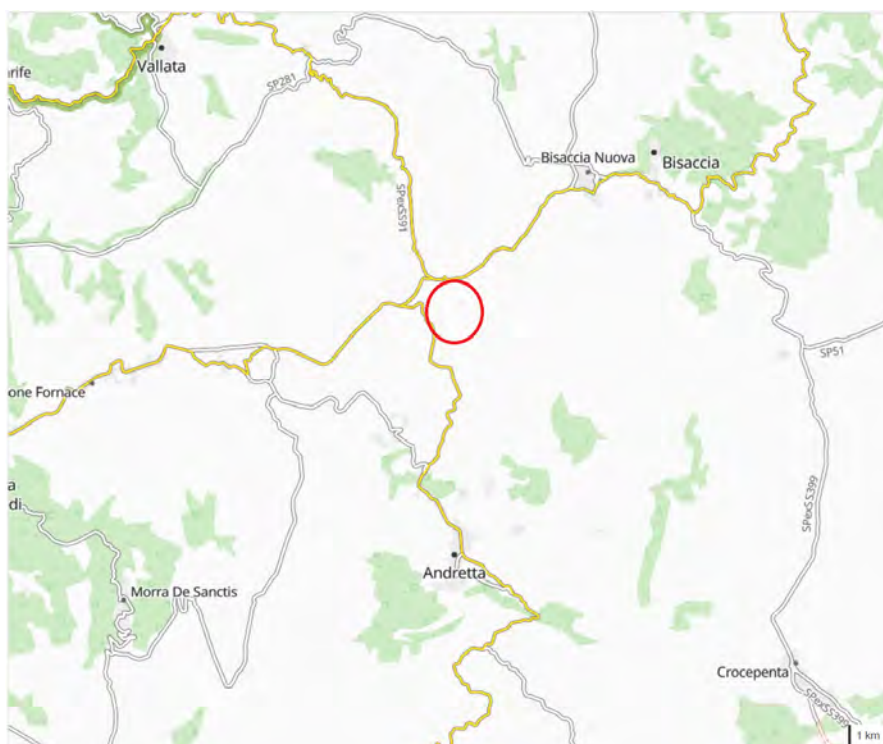


Fig. 1. In alto cerchiato in rosso è evidenziato il territorio di Andretta interessato dall'impianto fotovoltaico.

Il territorio in oggetto si sviluppa su di un pianoro tra gli 840 e gli 860 m. s.l.m, appartenenti al gruppo montuoso dell'appenino campano.

Geologicamente l'area in questione appartiene all'Oligocene. Complesso degli argilloscisti varicolori. Alternanze di argille: marnoscisti, rossastri, verdastri, etc. calcari anche marnosi, di vario colore, in piccoli strati, calcari microdetritici, subcristallini, ceroidi oppure silicei, biancastri, etc. Talora calcareniti<sup>1</sup>.

Il nome Andretta sembrerebbe di derivazione greca. *Andreiekta*<sup>2</sup>

Il territorio di Andretta è posto nella parte meridionale della provincia di Avellino. Posto su di un territorio collinare delle zone pre-appenniniche in posizione ventilatissima.

<sup>1</sup> Ispra, Carte geologiche d'Italia 1:100000 f. 174.

<sup>2</sup> F. SCANDONE, pag. 4, 1986.

Le origini della frequentazione del suo territorio sono antichissime. Siti di età del Bronzo (I millennio a.C.) sono stati individuati in diverse località: Loc. Cervino, loc. Bosco San Giovanni – Vallescura e località Toppa degli Schiavi<sup>3</sup>. Tracce di insediamenti sannitici insistono altresì sulle persistenti aree dell'età del Bronzo precedentemente nominate.

La presenza di insediamenti romani sono individuabili in località Piano della Geruci, una villa romana in località Piano del Pero Spaccone, una tomba in località Bosco San Giovanni, e un ulteriore sito in località Toppa degli Schiavi con ceramica e reperti databili ad età imperiale (II – IV secolo d.C.)<sup>4</sup>.

La vicinanza con la città di Compsa, che estese già in età sannitica il suo dominio su tutta la valle dell'Ofanto<sup>5</sup>, fece sì che abitanti della città avessero o si trasferissero nel territorio dell'odierna Andretta impiantando fattorie e ville rustiche. Una non ben individuata villa rustica di età tardo imperiale si segnala in località Bosco San Giovanni<sup>6</sup>.

Con la caduta dell'impero romano e successivamente alla dominazione Longobarda, Andretta appare per la prima volta nella storia sotto la dominazione Normanna.

Il feudo di Andretta venne menzionato per la prima volta in un documento del 1124, in riferimento al feudatario normanno Roberto di Folleville, soggetto ai Balvano di Conza. Il documento si riferiva ad una controversia tra Ursone, l'Abate di S. Maria in Elce, e Angulfo, Signore di Bisaccia, e suo figlio Guglielmo. Deceduto il feudatario Roberto, il feudo andò a Galleramo (o Aleramo) che convolò a nozze con Galiena, che gli diede tre figli, Fromondo, Tommaso e Roberto, il primo dei quali succederà al padre. Un Diploma del 1149, redatto durante il regno di Ruggero il Normanno, confermò i diritti ed i possedimenti di S. Maria in Elce, indicando, tra l'altro, alcune Chiese dette ubicate nei pressi di ANDretta (S. Pietro, S. Potito e S. Giovanni).

Durante il regno di Guglielmo il Buono, il Pontefice Luciano III garantì la sua protezione su diversi beni, tra cui la Chiesa di S. Maria di Andretta.

Nel 1213, risultava essere feudatario un certo Roberto.

L'8 maggio 1268, parte di Andretta, unitamente a Pescopagano, venne attribuita a Rinaldo de Poncelli. Il seguente 5 giugno, alcuni beni appartenenti a Landolfo e Matteo di Andretta, seguaci di

---

<sup>3</sup> Archivio ASA

<sup>4</sup> AA.VV., pag.20, 1996.

<sup>5</sup> F. SCANDONE, pag. 14, 1986.

<sup>6</sup> AA.VV., pag.20, 1996.

Corradino, per volere del Re Carlo I, andarono a Giovanni Gagliardi (o Gagliardo). Tra i beni citati risultava Sant'Angelo, unitamente ad Andretta, allora Casale di Sant'Angelo.

Probabilmente per meriti sul campo di guerra, dal 1272 al 1273, Andretta venne concessa al milite Sansone De Osta.

Nel 1280, Giovanotto de Poncelli, figlio di Rinaldo, rientrò nel possesso di alcuni beni afferenti al padre, che erano stati confiscati per debiti. Ad Enrico di Aprano, nel 1330 subentrò la figlia Letizia, che nel 1322, fu citata quale debitrice per il relevio delle terre di Andretta, valutate 20 once.

Successivamente, venne la volta dei feudatari francesi Gianvilla (o Janvilla). Morto Goffredo, figlio di Giovanni, per donazione, il feudo giunse a Guglielmo D'Anleto.

Venne la volta degli Zurlo, privati del feudo, nel 1426 dalla Regina Giovanna, che andò, per atto del Notar Ferillo, del 1 dicembre 1426, per la somma di 10000 ducati, unitamente a S. Angelo dei Lombardi e Lioni, a Sergianni Caracciolo. Tuttavia, la Regina separò alcuni beni di Andretta, attribuendoli a Giacomo Piscicelli, i cui due figli Giovanni e Francesco, si spartirono Andretta, in modo che ad uno spettava la porzione "dal Castello a basso, verso la Chiesa Maggiore", all'altro, "dal Castello ad Alto, verso la Nunziata", secondo quanto risulta dalla Cronica conzana.

Il 10 dicembre 1427, i feudi di Giovanni o Sergianni Caracciolo andarono al fratello Marino, il cui nipote, Leonardo I, figlio di Sergianni II e di Caterina del Balzo, nel 1483, prima comprò metà del feudo di Andretta da Antonio Piscicelli, poi, nel 1484, ne acquisì la restante parte da Bernardo, cugino di Antonio, riunificando nuovamente il feudo. Venne la volta di Giacomo, di Leonardo, di Giovanni Giacomo, di Carlo, a cui subentrò la figlia Caterina Caracciolo, coniugata con Ettore Pignatelli, la cui figlia Anna sposò Francesco Maria Carafa. Nel 1622, defunta Caterina, le successe il nipote Francesco Maria, figlio di Anna Pignatelli e Francesco Maria Carafa, che nel 1637, in un sol colpo, si sbarazzò di S. Angelo, Andretta, Lioni, Nusco, Carbonara (attuale Aquilonia), vendendoli a Landolfo d'Aquino, alla cui scomparsa, successe il figlio Luise. Tuttavia, l'acquisto effettuato da Landolfo d'Aquino prevedeva delle garanzie ipotecarie ed altri impegni a favore di Giovanni Vincenzo Imperiale. Ciò fu all'origine della disputa ultraventennale tra i suoi eredi, Francesco Maria e Giovanni Battista, che si concluse con l'attribuzione di tutto il patrimonio a Francesco Maria, tenuto a pagare ben 72518 ducati. Infine, feudatario divenne Francesco Maria II, poi, nel 1734, Giulio, poi Placido ed in ultima istanza, Giulio, Signore di Andretta fino all'abolizione dei diritti feudali (1806).

## 2.1 Illustrazione della progettualità e interventi da eseguire

La presente relazione di verifica archeologica, ( è stata redatta dallo scrivente dott. archeologo Marco Vitale) a corredo della progettazione per quanto riguarda la costruzione dell'impianto fotovoltaico e dei cavidotti di collegamento.

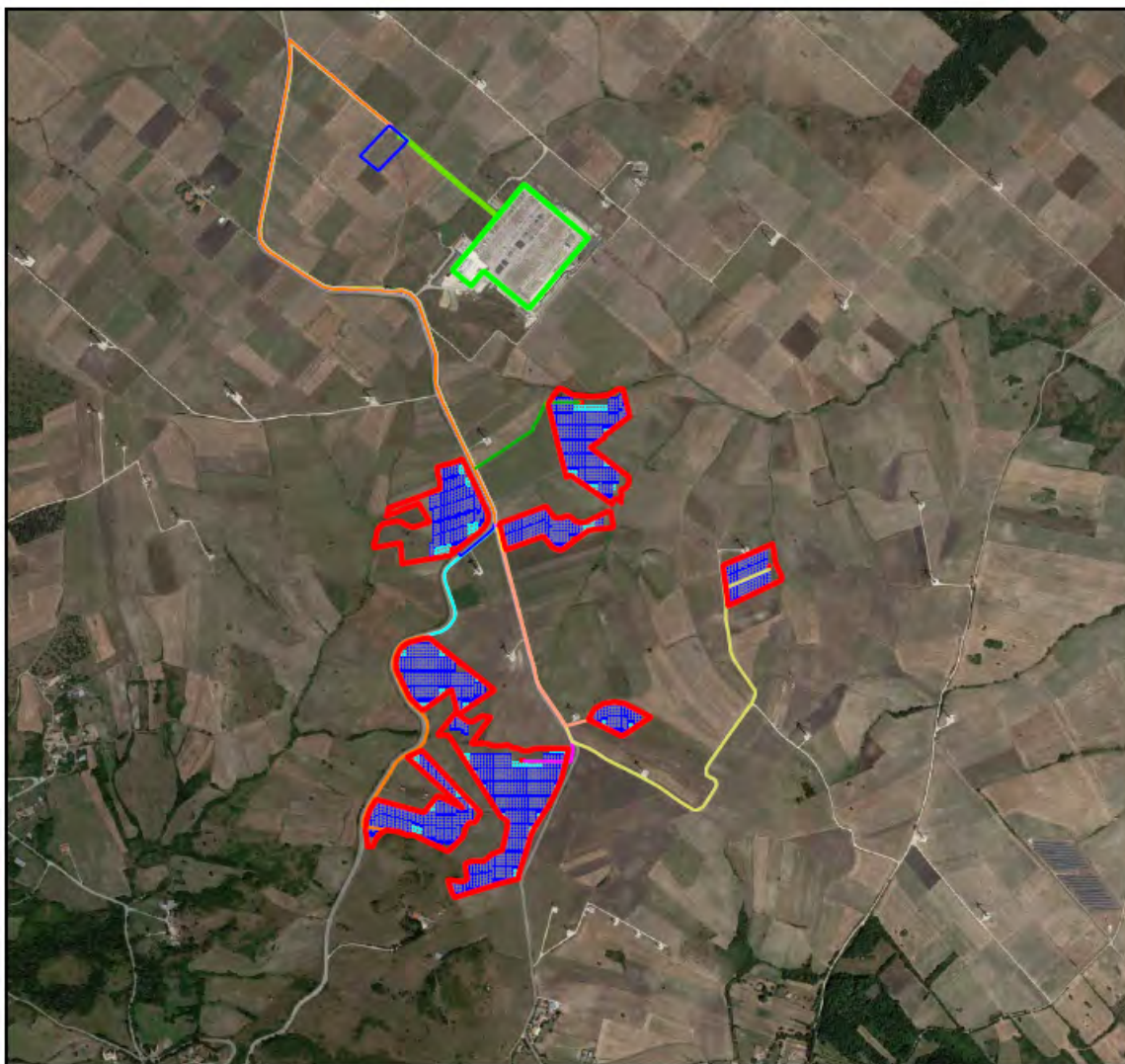


Fig. 2, l'area di intervento estratta da Google Earth.

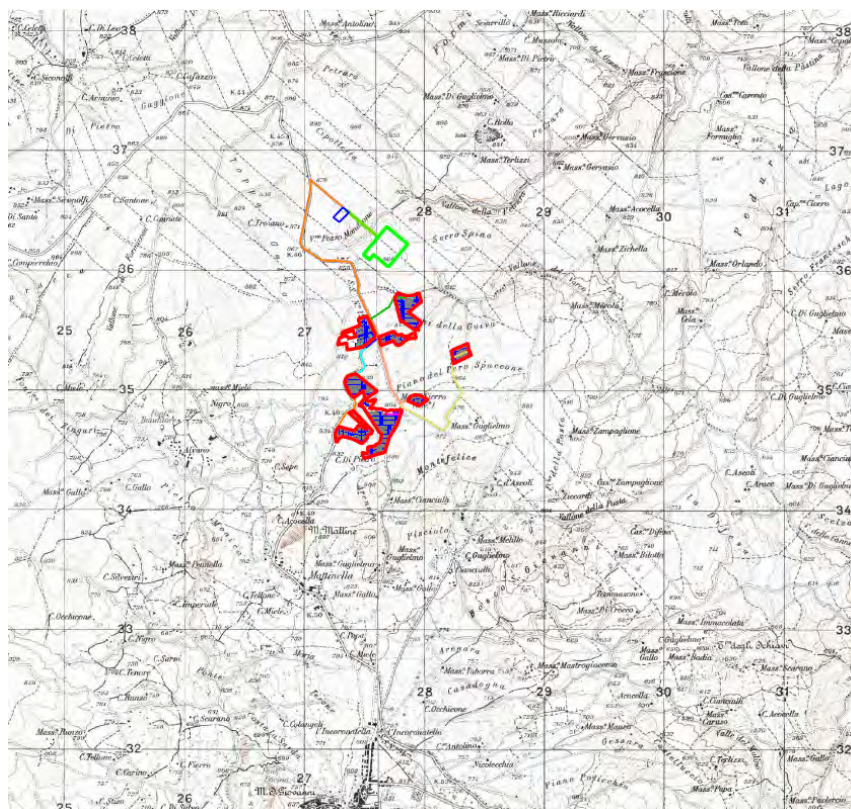


Fig. 3, l'area di intervento su Igm al 25.000

### Scheda sito

**Codice Sito: Sottocampi 8 e 9**

### Localizzazione

Provincia: Avellino

Comune: Andretta

Toponimo: (IGM 1:25.000), F. 186 I NO Andretta

Località: Contrada di Piero

### Riferimenti topografici

Quota s.l.m.: ca. da 854 a 876 m.

Grandezza areale piazzola : N/D (part. Ile 117, 169, 166, 125, 126, 127, 128) f. 3



## Vincoli

nessuno
---------

## Inquadramento territoriale ed ambientale

Geolocalizzazione: A N del territorio comunale
Morfologia: area pianeggiante con pendenza O - E
Uso del suolo: incolto, agricolo
Risorse idriche: nessuna

## Fonti e Documenti di Riferimento

Estremi della Tavoleta: (IGM 1:25.000), F. 186 I NO Andretta 1955
Bibliografia: NOTA
Fonti archivistiche e/o iconografiche:
Ricognizione: ricerche territoriali anno 2022

## Ricognizione

Metodo: ASISTEMATICO
Data: maggio 2022
Motivo: costruzione impianto fotovoltaico
Responsabile: dott. Marco Vitale
Visibilità: media
Metodo raccolta materiale: nessuno
Densità: /

Classe/produzione: /

Quantità: nessuna

Inquadramento cronologico: /

Interpretazione:

Allegato fotografico ubicazione sito: S9



Fig. 4, sottocampi 8 e 9 su catastale



Fig. 5, panoramica particelle 125 – 128, viste da est



Fig. 6, particelle 125 – 128 viste da sud – est



Fig. 6, sottocampo 8, particelle 169, 117, 166 viste da sud



Fig. 7, sottocampo 8 particelle 169, 117, 166 viste da sud - est

## Scheda sito

**Codice Sito: Sottocampo 7**

## Localizzazione

Provincia: Avellino

Comune: Andretta

Toponimo: (IGM 1:25.000), F. 186 I NO Andretta

Località: Contrada di Piero

## Riferimenti topografici

Quota s.l.m.: ca. da 836 a 870 m.

Grandezza areale piazzola : N/D (part. lle 118, 167, 155, 206, 207, 204, 168) f. 3

## Vincoli

nessuno

## Inquadramento territoriale ed ambientale

Geolocalizzazione: A N del territorio comunale

Morfologia: area pianeggiante con pendenza NO - SE

Uso del suolo: incolto, agricolo

Risorse idriche: nessuna

## Fonti e Documenti di Riferimento

Estremi della Tavoleta: (IGM 1:25.000), F. 186 I NO Andretta 1955
Bibliografia: NOTA
Fonti archivistiche e/o iconografiche:
Ricognizione: ricerche territoriali anno 2022

## Ricognizione

Metodo: ASISTEMATICO
Data: maggio 2022
Motivo: costruzione impianto fotovoltaico
Responsabile: dott. Marco Vitale
Visibilità: media
Metodo raccolta materiale: nessuno
Densità: /
Classe/produzione: /
Quantità: nessuna
Inquadramento cronologico: /
Interpretazione:



Fig. 8, sottocampo 7 su catastale

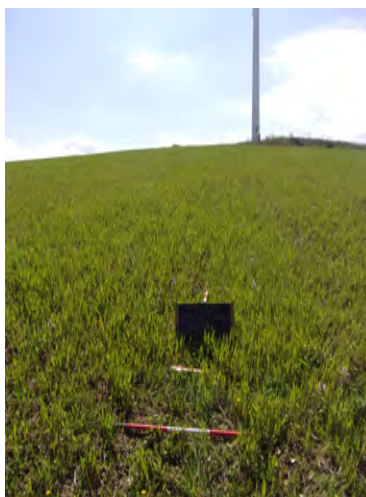


Fig. 9, panoramica particella 169, vista da ovest



Fig. 10, particelle 204 – 207 – 167 viste da ovest



Fig. 11, particelle 155 e 118 viste da nord – est

### Scheda sito

**Codice Sito: Sottocampo 6**

### Localizzazione

Provincia: Avellino

Comune: Andretta

Toponimo: (IGM 1:25.000), F. 186 I NO Andretta

Località: Contrada di Piero

### Riferimenti topografici

Quota s.l.m.: ca. da 843 a 860 m.

Grandezza areale piazzola : N/D (part. lle 109, 194, 110, 165, 139, 177, 195, 186) f. 3

### Vincoli

nessuno

### **Inquadramento territoriale ed ambientale**

Geolocalizzazione: A N del territorio comunale
Morfologia: area pianeggiante con pendenza NO - SE
Uso del suolo: incolto, agricolo
Risorse idriche: nessuna

### **Fonti e Documenti di Riferimento**

Estremi della Tavola: (IGM 1:25.000), F. 186 I NO Andretta 1955
Bibliografia: NOTA
Fonti archivistiche e/o iconografiche:
Ricognizione: ricerche territoriali anno 2022

### **Ricognizione**

Metodo: ASISTEMATICO
Data: maggio 2022
Motivo: costruzione impianto fotovoltaico
Responsabile: dott. Marco Vitale
Visibilità: media
Metodo raccolta materiale: nessuno
Densità: /
Classe/produzione: /
Quantità: nessuna
Inquadramento cronologico: /



Interpretazione:

Allegato fotografico ubicazione sito: S6



Fig. 12, sottocampo 6 su catastale

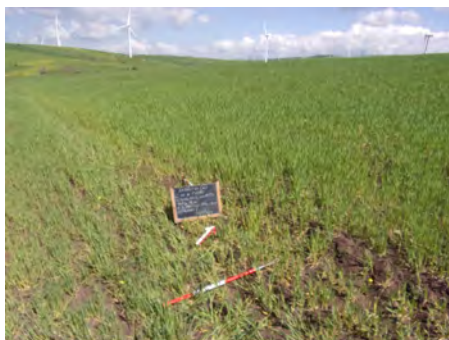


Fig. 13, panoramica particelle 194 e 109, viste da sud



Fig. 14, particelle 165 e 110 viste da est



Fig. 15, particelle 139, 177, 195 e 196 viste da ovest

### Scheda sito

**Codice Sito: Sottocampo 2**

### Localizzazione

Provincia: Avellino
Comune: Andretta
Toponimo: (IGM 1:25.000), F. 186 I NO Andretta
Località: Piani della Guiva

### Riferimenti topografici

Quota s.l.m.: ca. da 838 a 843 m.
Grandezza areale piazzola : N/D (part.lle 212, 297, parz. la 60, 59 e 296) f. 3

### **Vincoli**

nessuno
---------

### **Inquadramento territoriale ed ambientale**

Geolocalizzazione: A N del territorio comunale
Morfologia: area pianeggiante con pendenza NO - SE
Uso del suolo: incolto, agricolo
Risorse idriche: nessuna

### **Fonti e Documenti di Riferimento**

Estremi della Tavoletta: (IGM 1:25.000), F. 186 I NO Andretta 1955
Bibliografia: NOTA
Fonti archivistiche e/o iconografiche:
Ricognizione: ricerche territoriali anno 2022

### **Ricognizione**

Metodo: ASISTEMATICO
Data: maggio 2022
Motivo: costruzione impianto fotovoltaico
Responsabile: dott. Marco Vitale
Visibilità: media

Metodo raccolta materiale: nessuno
Densità: /
Classe/produzione: /
Quantità: nessuna
Inquadramento cronologico: /
Interpretazione:

Allegato fotografico ubicazione sito: S2



Fig. 16, sottocampo 2 su catastale



Fig. 17, panoramica particelle 60, 212, 297 , viste da sud

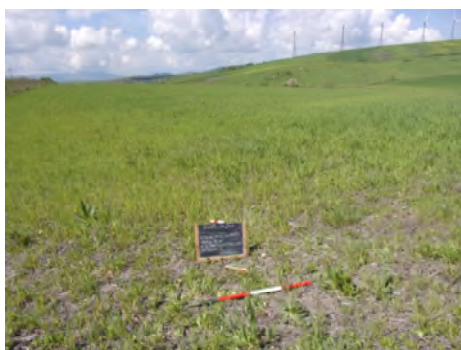


Fig. 18, particelle 59, 60 e 212 viste da nord – est

### Scheda sito

**Codice Sito: Sottocampo 3**

### Localizzazione

Provincia: Avellino
Comune: Andretta
Toponimo: (IGM 1:25.000), F. 186 I NO Andretta
Località: Piani della Guiva

### **Riferimenti topografici**

Quota s.l.m.: ca. da 825 a 846 m.
Grandezza areale piazzola : N/D (part. 197) f. 4

### **Vincoli**

Nessuno
---------

### **Inquadramento territoriale ed ambientale**

Geolocalizzazione: A N del territorio comunale
Morfologia: area pianeggiante con pendenza O - E
Uso del suolo: incolto, agricolo
Risorse idriche: nessuna

### **Fonti e Documenti di Riferimento**

Estremi della Tavoletta: (IGM 1:25.000), F. 186 I NO Andretta 1955
Bibliografia: NOTA
Fonti archivistiche e/o iconografiche:
Ricognizione: ricerche territoriali anno 2022

### **Ricognizione**

Metodo: ASISTEMATICO
Data: maggio 2022
Motivo: costruzione impianto fotovoltaico
Responsabile: dott. Marco Vitale

Visibilità: media
Metodo raccolta materiale: nessuno
Densità: /
Classe/produzione: /
Quantità: nessuna
Inquadramento cronologico: /
Interpretazione:

**Allegato fotografico ubicazione sito: S3**

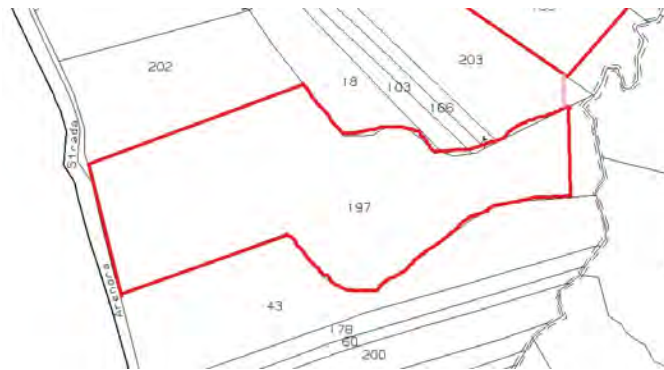


Fig. 19, sottocampo 3 su catastale

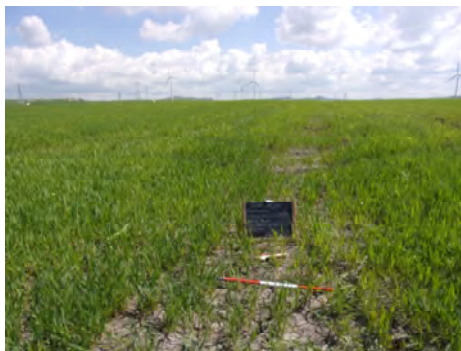


Fig. 20, panoramica particella 197, vista da ovest

**Scheda sito**

**Codice Sito: Sottocampo 1**

**Localizzazione**

Provincia: Avellino
Comune: Andretta
Toponimo: (IGM 1:25.000), F. 186 I NO Andretta
Località: Piani della Guiva

**Riferimenti topografici**



Quota s.l.m.: ca. da 825 a 837 m.
Grandezza areale piazzola : N/D (part. lle 303, 19, 167, 168) f. 4

### **Vincoli**

Nessuno
---------

### **Inquadramento territoriale ed ambientale**

Geolocalizzazione: A N del territorio comunale
Morfologia: area pianeggiante con pendenza N - S
Uso del suolo: incolto, agricolo
Risorse idriche: nessuna

### **Fonti e Documenti di Riferimento**

Estremi della Tavola: (IGM 1:25.000), F. 186 I NO Andretta 1955
Bibliografia: NOTA
Fonti archivistiche e/o iconografiche:
Ricognizione: ricerche territoriali anno 2022

### **Ricognizione**

Metodo: ASISTEMATICO
Data: maggio 2022
Motivo: costruzione impianto fotovoltaico
Responsabile: dott. Marco Vitale
Visibilità: media

Metodo raccolta materiale: frammenti di laterizi
Densità: bassa
Classe/produzione: /
Quantità: 5
Inquadramento cronologico: età romana
Interpretazione: legate all'insediamento romano noto n. 4 del PTCP della Soprintendenza Archeologica.

Allegato fotografico ubicazione sito: S1

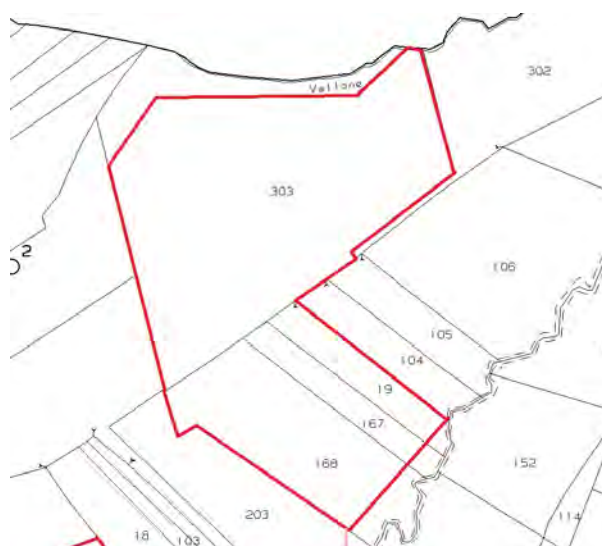


Fig. 21, sottocampo 1 su catastale

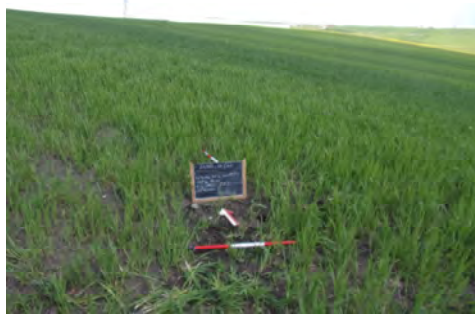


Fig. 22, panoramica particella 303, vista da sud

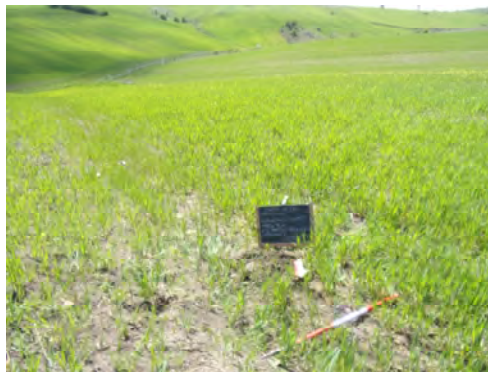


Fig. 23, panoramica particelle 19, 167, 168 , viste da nord



Fig. 24, frammenti di laterizi visibili in superficie



Fig. 25, linea di cavidotto tra il campo 1 e 2 visto da sud – ovest

### Scheda sito

**Codice Sito: Sottocampo 5**

### Localizzazione

Provincia: Avellino

Comune: Andretta

Toponimo: (IGM 1:25.000), F. 186 I NO Andretta

Località: Piano del Pero Spaccone (Mass. Fierro)

### Riferimenti topografici

Quota s.l.m.: ca. da 866 a 870 m.

Grandezza areale piazzola : N/D (part. 94) f. 4

### Vincoli

Nessuno

### **Inquadramento territoriale ed ambientale**

Geolocalizzazione: A N del territorio comunale
Morfologia: area pianeggiante con pendenza N - S
Uso del suolo: incolto, agricolo
Risorse idriche: nessuna

### **Fonti e Documenti di Riferimento**

Estremi della Tavola: (IGM 1:25.000), F. 186 I NO Andretta 1955
Bibliografia: NOTA
Fonti archivistiche e/o iconografiche:
Ricognizione: ricerche territoriali anno 2022

### **Ricognizione**

Metodo: ASISTEMATICO
Data: maggio 2022
Motivo: costruzione impianto fotovoltaico
Responsabile: dott. Marco Vitale
Visibilità: media
Metodo raccolta materiale: frammenti di laterizi
Densità:
Classe/produzione: /

Quantità:

Inquadramento cronologico:

Interpretazione:

Allegato fotografico ubicazione sito: S5

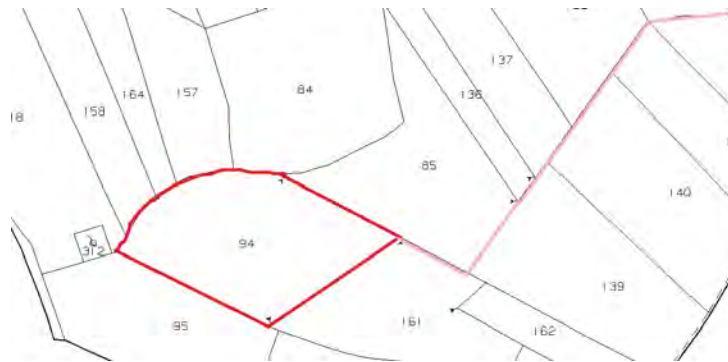


Fig. 26, sottocampo 5 su catastale con cavidotto interno



Fig. 27, panoramica particella 94, vista da ovest

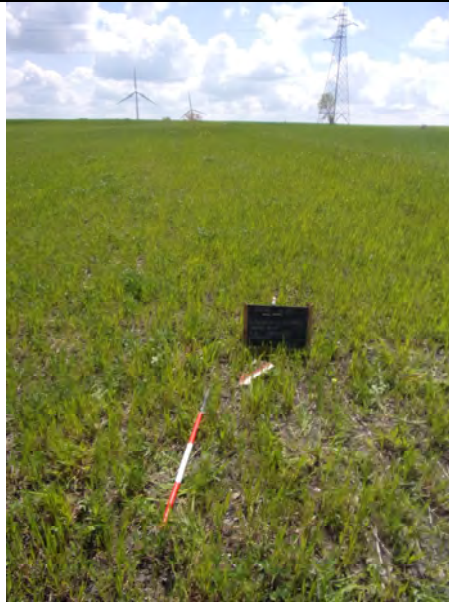


Fig. 28, cavidotto interno di collegamento tra i sottocampi 4 e 5 loc. Mass. Fierro, visto da nord - ovest



Fig. 29, cavidotto interno di collegamento tra i sottocampi 4 e 5 loc. Piano del Pero Spaccone, visto da sud

**Scheda sito**

**Codice Sito: Sottocampo 4**

### **Localizzazione**

Provincia: Avellino
Comune: Andretta
Toponimo: (IGM 1:25.000), F. 186 I NO Andretta
Località: Piano del Pero Spaccone

### **Riferimenti topografici**

Quota s.l.m.: ca. da 844 a 856 m.
Grandezza areale piazzola : N/D (part. 204) f. 4

### **Vincoli**

Nessuno
---------

### **Inquadramento territoriale ed ambientale**

Geolocalizzazione: A N del territorio comunale
Morfologia: area pianeggiante con pendenza E - O
Uso del suolo: incolto, agricolo
Risorse idriche: nessuna

### **Fonti e Documenti di Riferimento**

Estremi della Tavola: (IGM 1:25.000), F. 186 I NO Andretta 1955
Bibliografia: NOTA
Fonti archivistiche e/o iconografiche:



Ricognizione: ricerche territoriali anno 2022

### **Ricognizione**

Metodo: ASISTEMATICO
Data: maggio 2022
Motivo: costruzione impianto fotovoltaico
Responsabile: dott. Marco Vitale
Visibilità: media
Metodo raccolta materiale: frammenti di laterizi
Densità:
Classe/produzione: /
Quantità:
Inquadramento cronologico:
Interpretazione:

Allegato fotografico ubicazione sito: S4

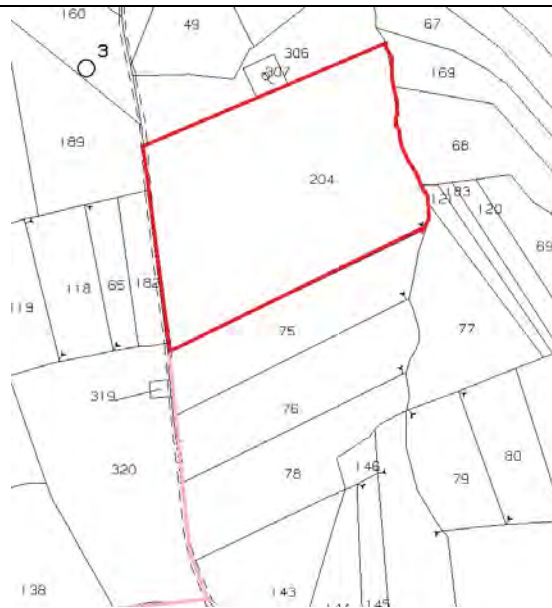


Fig. 30, sottocampo 4 su catastale con cavidotto interno



Fig. 31, panoramica particella 204, vista da ovest



Fig. 32, particella 204 lato est, vista da ovest



Fig. 33, cavidotto esterno con collegamento alla stazione RTN, su SS 91, visto da est



Fig. 34, cavidotto esterno con collegamento alla stazione RTN su terreno in avvicinamento alla stazione , visto da nord



Fig. 35, cavidotto esterno con collegamento alla stazione RTN foto di dettaglio, vista da nord

## Compilazione

Data: maggio 2022
Nome compilatore: dott. Marco Vitale
Funzionario Responsabile di Zona - MIBACT – SABAP – AV - SA: dott.ssa S. Pacifico
Ente Committente: Andretta MPW
Ente Progettista: FDGL s.r.l.

### 4.1 Carta della potenzialità archeologica e della visibilità

L'area in oggetto, ha avuto una tipologia di ricognizione asistemica. Si tratta di un territorio collinare - montano, con versanti di discreta pendenza. I terreni dei sottocampi sottoposti a ricognizioni (dalla media e scarsa visibilità) hanno dato, dovuta anche alla scarsa visibilità, esito negativo di persistenze archeologiche eccetto per il sottocampo 1 in cui si è riscontrata presenza di laterizi. Da segnalare che sia il sottocampo 1 che il 3 si trovano in località Piani della Guiva nota per la presenza di un sito di interesse archeologico (sito 3, punto incerto del PTCP – insediamento romano), ove sulla carta interesserebbe il sottocampo 3. Il sottocampo 5 invece, nonostante la scarsa visibilità ed esito negativo della ricognizione, si troverebbe nella vicinanze (direzione nord) del sito 4 ( punto incerto, villa romana, località del Pero Spaccone) del PTCP della Soprintendenza Archeologica<sup>7</sup>. (vedere fig. 36)

---

<sup>7</sup> Archivio ASA

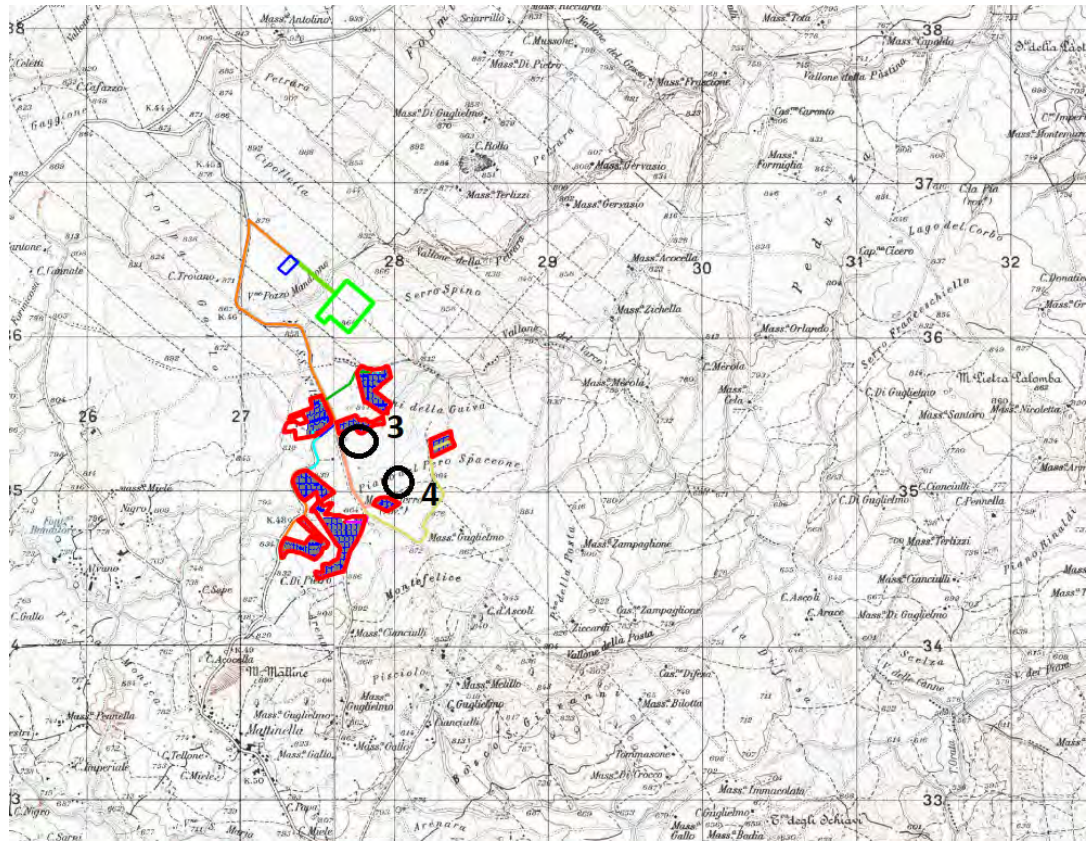
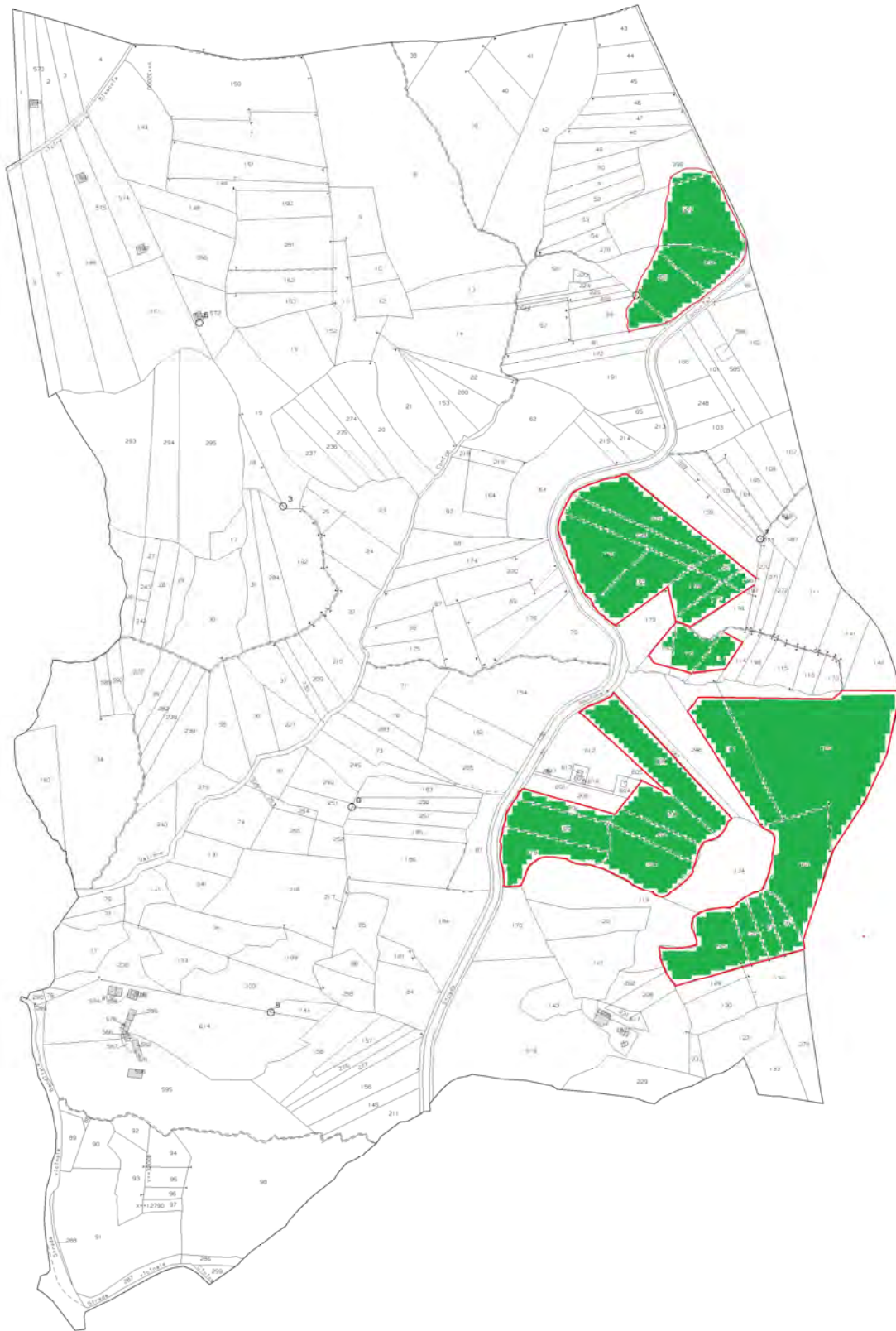
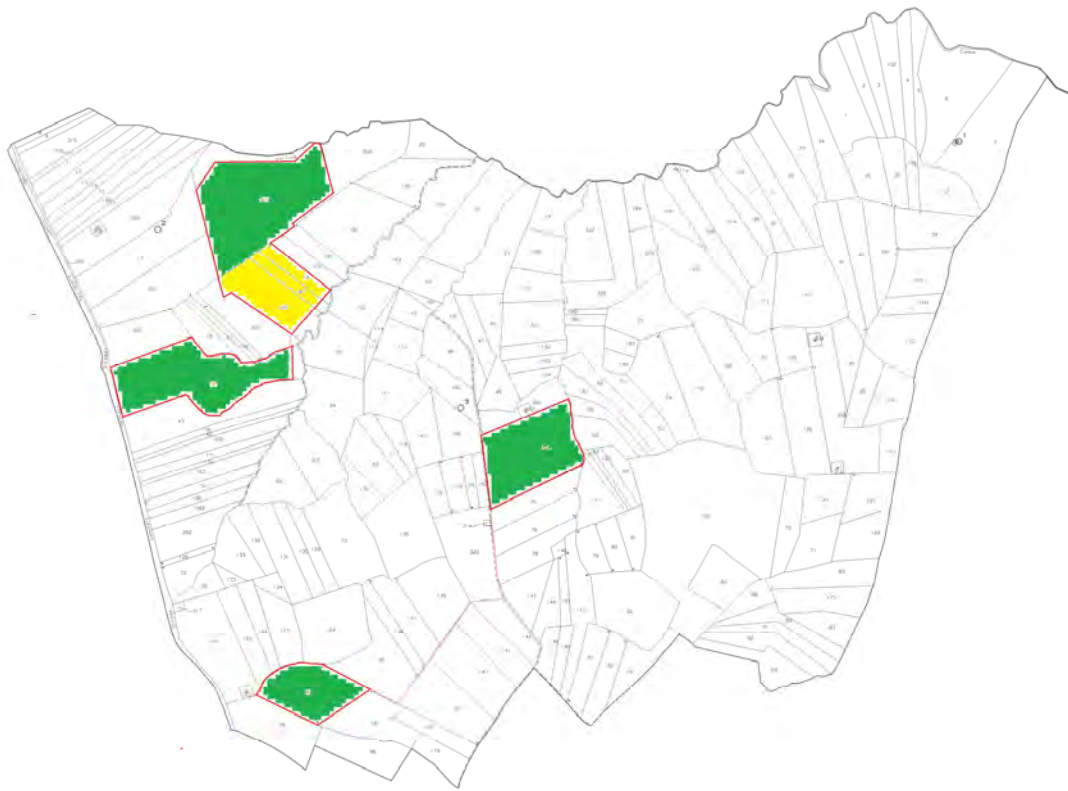


Fig. 36, Nell'immagine è rappresentata l'area del parco fotovoltaico. I cerchi neri indicano l'insediamento romano (punto 3) e la villa romana (punto 4). Aree già note alla Soprintendenza Archeologica

**Carta della  
potenzialità  
archeologica**


- Alta
- Media
- Bassa





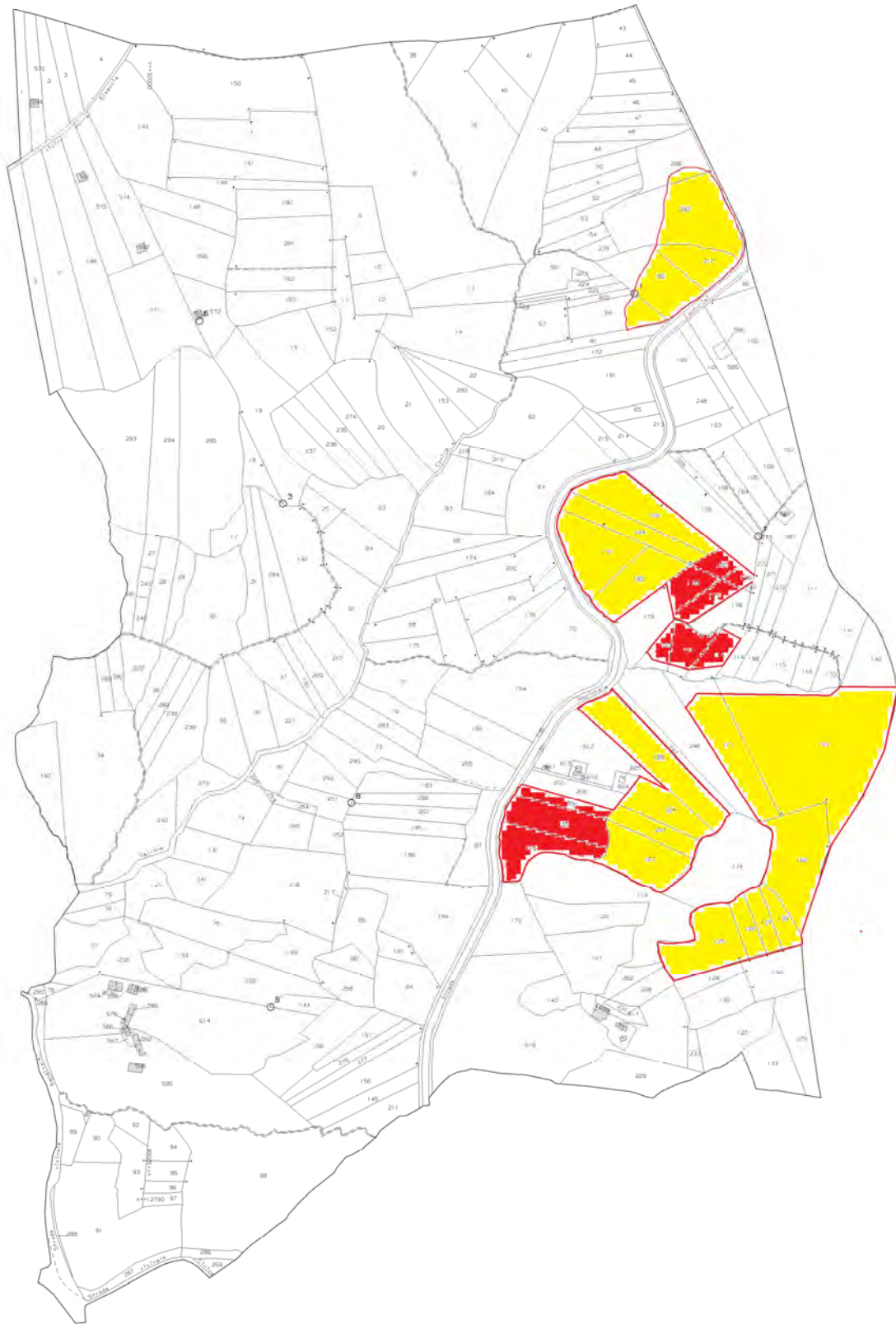
## Foglio 4

### Carta della visibilità

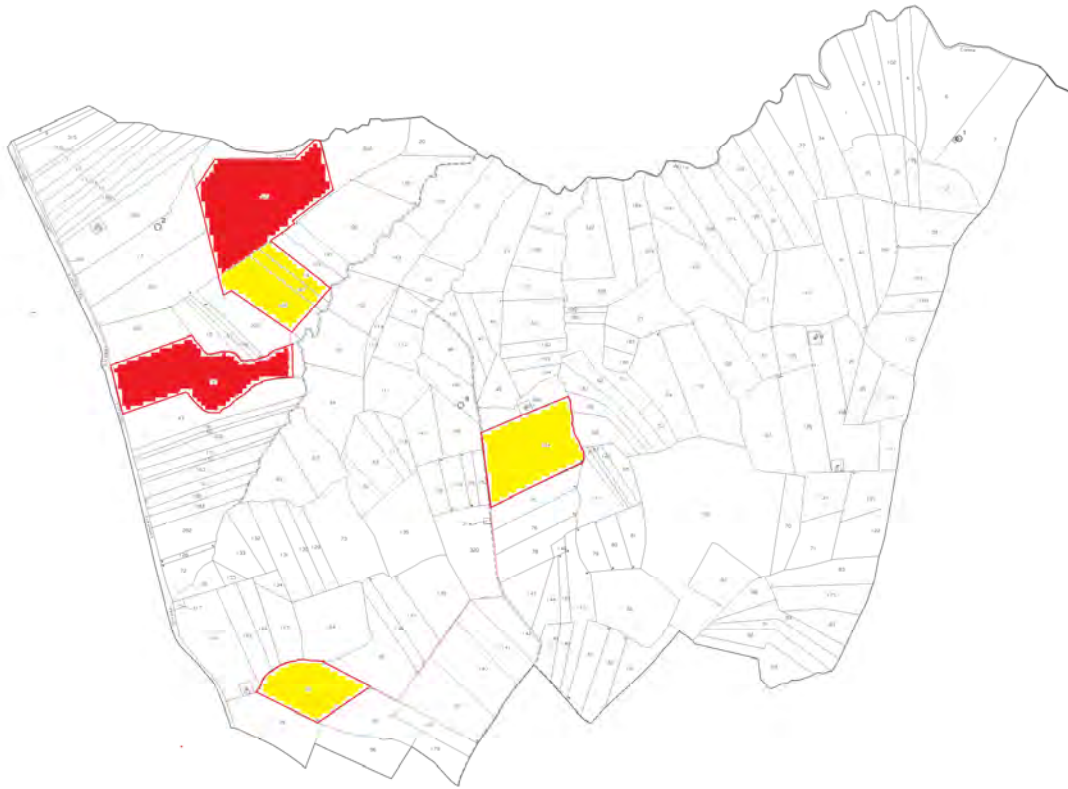
 Ottima

 Media

 Scarsa







**Foglio 4**

## BIBLIOGRAFIA

AA.VV. Annuario Irpino, 1996, Avellino

ASA, archivio soprintendenza archeologica

ISPRA, *Carte geologiche d'Italia*.

**F. SCANDONE**, *l'Alta Valle dell'Ofanto vol. II, Il feudo e il comune di Andretta dalle origini all'eversione della feudalità*, Andretta(AV) 1986.

## FIRMA

**Vitale Marco**  
Via Alcide De Gasperi, 11  
83010 Grottolella (AV)  
p.iva 02683900647  
c.f. VTL MRC 80D09 A6099





Fig. 1, panoramica particelle sottocampo 9 AN-09 viste da est



Fig. 2, particelle 125, 128 viste da sud - est



Fig. 3, sottocampo 8, particelle 169, 117, 166, AN - 08 viste da sud



Fig. 4, sempre le particelle medesime viste da sud - est



Fig. 5, sottocampo 7, AN - 07, part. 169 vista da ovest



Fig. 6, particelle 204, 207, 167, viste da ovest

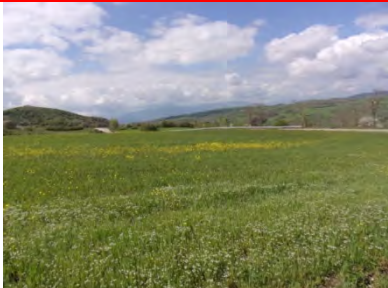


Fig. 7, panoramica particelle 155 e 118 viste da nord - est



Fig. 8, sottocampo 6, AN - 06, part.lle 194 e 109 viste da sud



Fig. 9, particelle 165 e 110 viste da est

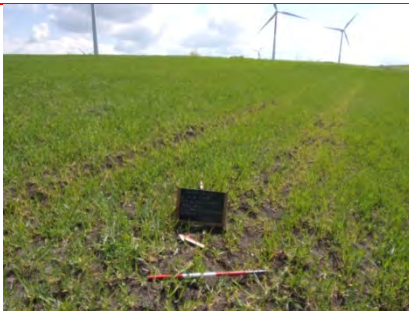


Fig. 10, particelle 139, 177, 195 e 196 viste da ovest



Fig. 11, sottocampo 2, AN - 02, particelle 60, 212, 297 viste da sud

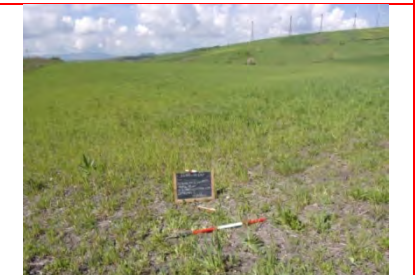


Fig. 12, particelle 59, 60 e 212 viste da nord - est



Fig. 13, sottocampo 3, AN - 03, particella 197 vista da ovest



Fig. 14, sottocampo 1, AN - 01, part. 303 vista da sud



Fig. 15, particelle 19, 167, 168, viste da nord



Fig. 16, cavidotto tra le AN - 01 e AN 02 visto da sud - ovest



Fig. 17, sottocampo 5, AN - 05, part. 94 vista da ovest

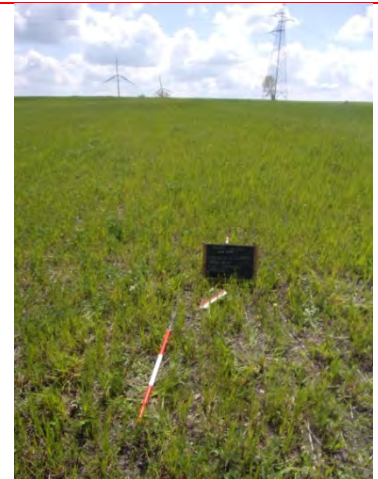


Fig. 18, cavidotto di collegamento dai sottocampi AN - 04 all' AN - 05, visto da nord - ovest



Fig. 19, cavidotto in direzione del sottocampo 4, AN - 04, visto da sud



Fig. 20, sottocampo 4, AN - 04, part. 204 vista da ovest



Fig. 22, sottocampo 4, part. 204 vista da nord - ovest



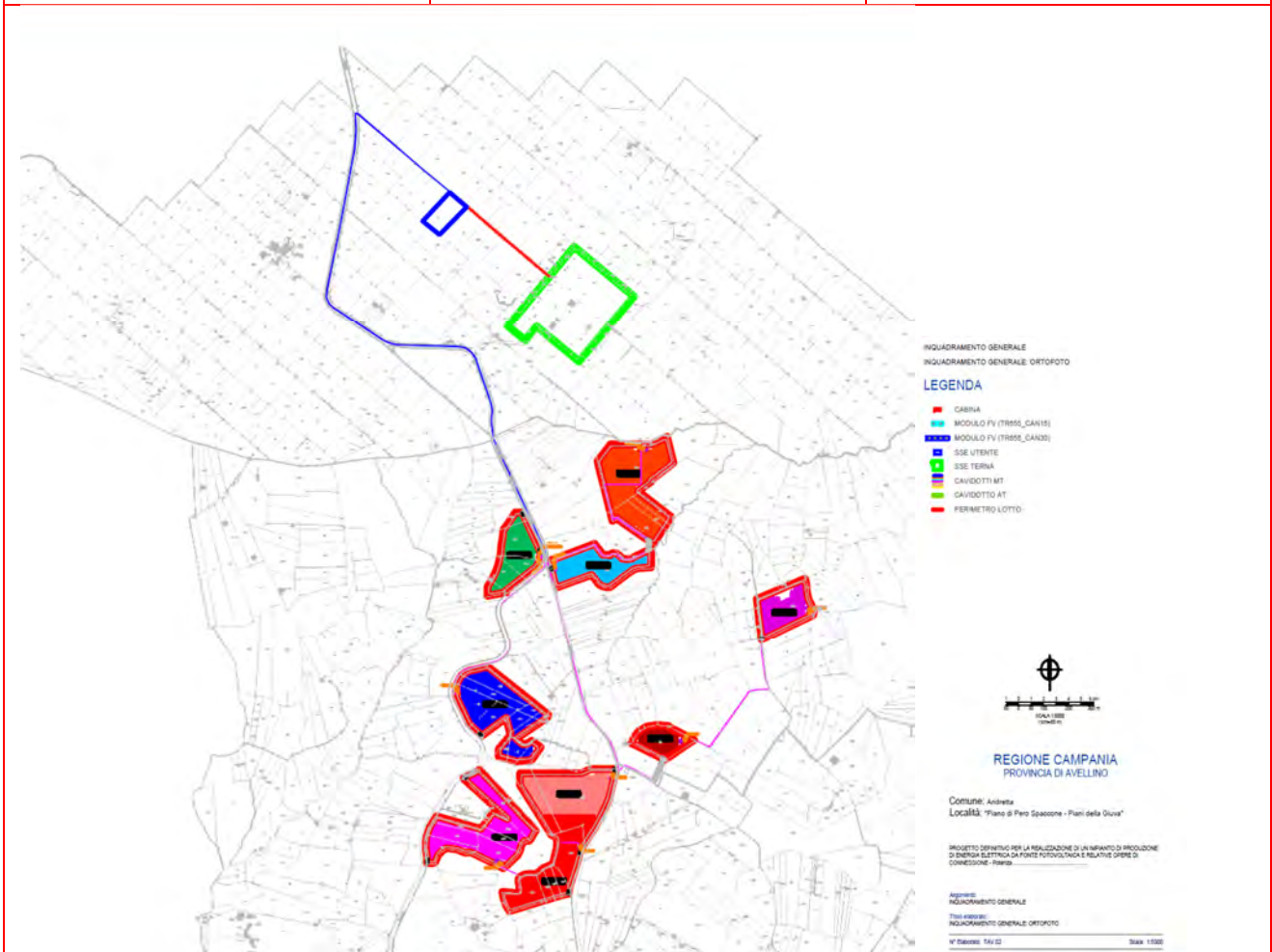
Fig. 23, cavidotto direzione stazione RTN su SS91 vista da est

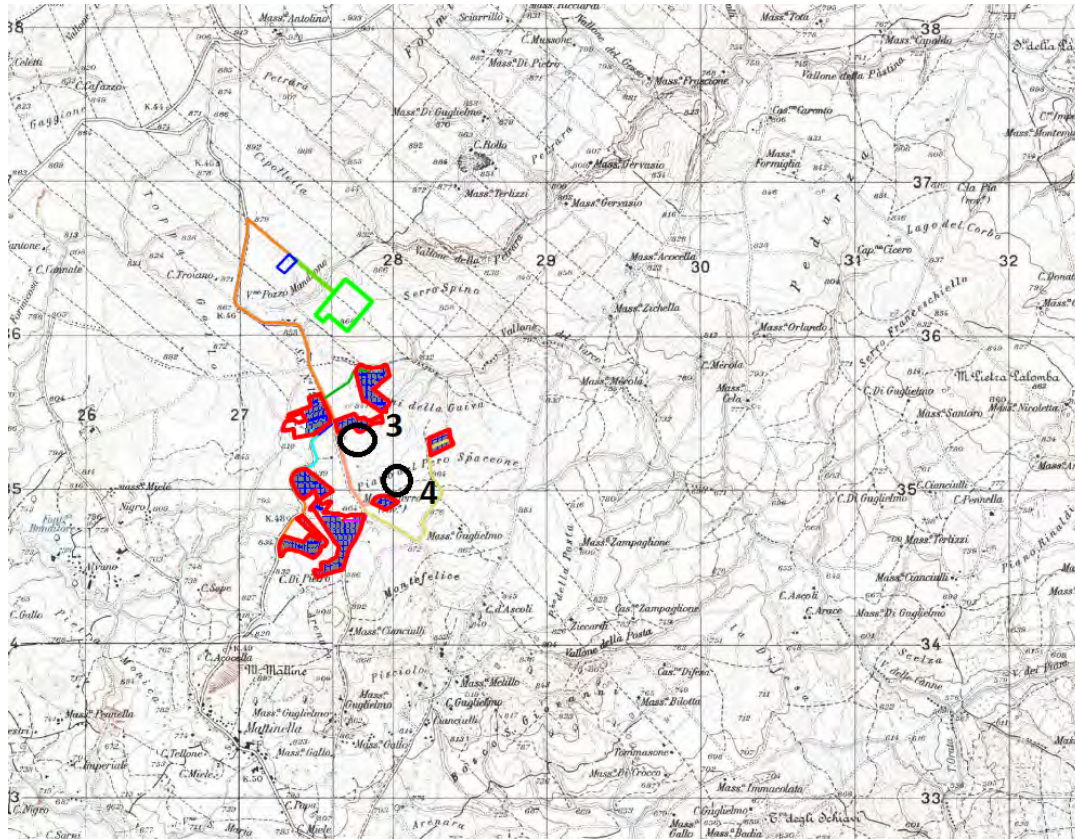


Fig. 24, cavidotto su terreno nei pressi della stazione RTN visto da nord



Fig. 25, particolare del percorso su terreno del cavidotto visto da nord

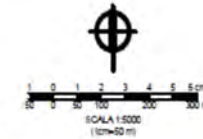




INQUADRAMENTO GENERALE  
INQUADRAMENTO GENERALE: ORTOFOTO

**LEGENDA**

- CABINA
- MODULO FV (TR655\_CAN15)
- MODULO FV (TR655\_CAN30)
- SSE UTENTE
- SSE TERNA
- CAVIDOTTI MT
- CAVIDOTTO AT
- PERIMETRO LOTTO



REGIONE CAMPANIA  
PROVINCIA DI AVELLINO

Comune: Andretta  
Località: "Piano di Pero Spacone - Piani della Giuva"

PROGETTO DEFINITIVO PER LA REALIZZAZIONE DI UN IMPIANTO DI PRODUZIONE DI ENERGIA ELETTRICA DA FONTE FOTOVOLTAICA E RELATIVE OPERE DI CONNESSIONE - Potenza

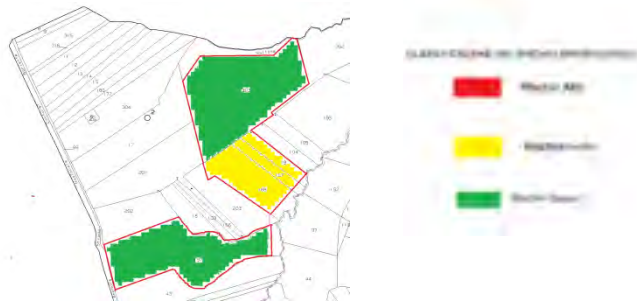
Argomento:  
INQUADRAMENTO GENERALE

Titolo elaborato:  
INQUADRAMENTO GENERALE: ORTOFOTO

N° Elaborato: TAV.02

Scala: 1:5000

Classificazione del rischio per i sottocampi



Scheda descrittiva aree archeologiche	
Comune di <b>ANDRETTA</b>	
Riferimento Quadro unione PTCP C/3	
AREA VINCOLATA	
1.	Punto incerto Sito sannitico- Loc. Cervino
2.	Sito età del bronzo- Loc. Cervino.
3.	Punto incerto Insediamento romano. Loc. Piani della Giuva.
4.	Punto incerto Villa romana. Loc. Piano del Pero Spacone.
5.	Punto incerto Tomba romana. Loc. Bosco S. Giovanni.
6.	Punto incerto Sito ceramica sannitica. Loc. Bosco S. Giovanni-Vallescura.
7.	Punto incerto Sito età del bronzo. Loc. Bosco S. Giovanni-Vallescura.
8.	Punto incerto Sito ceramica sannitica-romana. Loc. Toppa Schiavi.
9.	Punto incerto Sito età del bronzo. Loc. Toppa Schiavi.