



REGIONE PUGLIA

COMUNE DI POGGIO
IMPERIALE

COMUNE DI LESINA

COMUNE DI SAN PAOLO
CIVITATE

COMUNE DI APRICENA

Nome Progetto / Project Name

**IMPIANTO AGRIVOLTAICO,
DENOMINATO POGGIO 1
POTENZA INSTALLATA 37,68 MW
CON PANNELLI SU SUPPORTO TRACKER
AD ASSE ORIZZONTALE IN AGRO DI
POGGIO IMPERIALE, SAN PAOLO CIVITATE E APRICENA
E RELATIVE OPERE DI CONNESSIONE**

committente	Titolo documento /Document title		
	RELAZIONE ARCHEOLOGICA		
GC POGGIO IMP I	Tavola /Pannel	Codice elaborato /Code processed	
	/	PG1_REL_ARC_001	

00	06/2022	PROGETTO DEFINITIVO			
N.	Data Revisione	Descrizione revisione	Preparato	Vagliato	Approvato

Specialista / Specialist	Sviluppatore / Developer	
Dott. Giulio D'Amelio Dott. Nicola Gasperi		RENEWABLE CONSULTING

Progettisti / Planner	Renewable Consulting		
	Nome file	Dimensione cartiglio	Scala
	PG1_REL_ARC_001	A4	/

**Studio archeologico per la progettazione di
Impianto Agrivoltaico, Denominato Poggio 1, Potenza Installata 37,68 MW con pannelli su supporto
tracker ad asse orizzontale in agro di Poggio Imperiale, San Paolo Civitate, Apricena**



Committenza: GC Poggio IMP I

Committenza:



**RENEWABLE
Consulting**

Renewable Consulting S.r.l.

Via Garibaldi 103, 71017 Torremaggiore (FG)

Redazione: Dott.ssa Antonietta Bocola, Dott. Giulio D'Amelio, Dott. Nicola Gasperi

Studio archeologico per la progettazione di Impianto Agrivoltaico, Denominato Poggio 1, Potenza Installata 37,68 MW con pannelli su supporto tracker ad asse orizzontale in agro di Poggio Imperiale, San Paolo Civitate, Apricena

**Verifica preventiva dell'interesse archeologico
di cui all'art. 25 del D. lgs 50/2016 e ss.mm.ii.**

INDICE

Intestazione	4
1. Premessa	5
2. Descrizione delle opere civili da realizzare	6
3. Metodologia	7
4. Inquadramento geomorfologico	8
5. Inquadramento storico-archeologico	10
La Preistoria e la Protostoria	10
L'Età del Ferro	14
La Romanizzazione	17
L'Altomedioevo e il Medioevo	20
La Viabilità antica e la rete dei tratturi	22
6. Schede dei siti noti da bibliografia	25
7. Aree sottoposte a vincolo	112
8. Analisi di ortofoto	114
9. Ricognizione di superficie	133
10. Valutazione del Potenziale Archeologico	174
11. Valutazione del Rischio Archeologico Relativo	177
Bibliografia	179

Tavole

PG1_CRT_ARC_002	Carta Archeologica e vincolistica TAV.1
PG1_CRT_ANL_003	Carta delle anomalie TAV. 2.1 e TAV. 2.2
PG1_CRT_USV_004	Carta dell'uso dei suoli e della visibilità TAV.3.1 TAV.3.2 TAV.3.3 TAV. 3.4
PG1_CRT_URU_005	Carta UR UT TAV.4A.1 TAV.4A.2
PG1_RIS_ARC_006	Carta del potenziale e del rischio archeologico scala 1:5000 TAV.5.1 TAV.5.2 TAV.5.3 TAV.5.4
PG1_RIS_ARC_007	Carta del potenziale e del rischio archeologico scala 1:10.000 TAV.6.1 TAV.6.2

Definizione dell'opera: Progettazione di Impianto Agrivoltaico, Denominato Poggio 1, Potenza Installata 37,68 MW con pannelli su supporto tracker ad asse orizzontale in agro di Poggio Imperiale, San Paolo Civitate, Apricena

Definizione della natura del documento archeologico prodotto: Documento di valutazione archeologica preventiva ex art. 25 D. Lgs 50/2016 e ss.mm.ii.

Committente: GC Poggio IMP I

Sviluppatore: Renewable Consulting S.r.l., via Garibaldi, 103, 71017 Torremaggiore (FG)

Indicazione del soggetto incaricato dalla stazione appaltante:

Dott.ssa Antonietta Bocola iscritta nell'Elenco degli operatori abilitati alla redazione del documento di valutazione archeologica nel progetto preliminare di opera pubblica del Ministero della Cultura – Direzione Generale Educazione e Ricerca con il numero 3441

Dott. Giulio Matteo D'Amelio iscritto all'elenco professionisti accreditati numero 21 classe 01 (archeologia)

Dott. Nicola Gasperi iscritto nell'Elenco degli operatori abilitati alla redazione del documento di valutazione archeologica nel progetto preliminare di opera pubblica del Ministero della Cultura – Direzione Generale Educazione e Ricerca con il numero 3485

Studio archeologico per la progettazione di Impianto Agrivoltaico, Denominato Poggio 1, Potenza Installata 37,68 MW con pannelli su supporto tracker ad asse orizzontale in agro di Poggio Imperiale, San Paolo Civitate, Apricena

**Verifica preventiva dell'interesse archeologico
di cui all'art. 25 del D. lgs 50/2016 e ss.mm.ii.**

1. Premessa

L'area oggetto di questo studio è interessata da un progetto per la realizzazione di un impianto agrivoltaico, costituito da quattro campi agrivoltaici all'interno del territorio comunale di Apricena (FG), rispettivamente in località Pozzilli, in loc. Iaccio Rodisani e in loc. Casa Colio e nel territorio comunale di Poggio Imperiale (FG), in loc. Sant'Anna (**Fig. 1**).

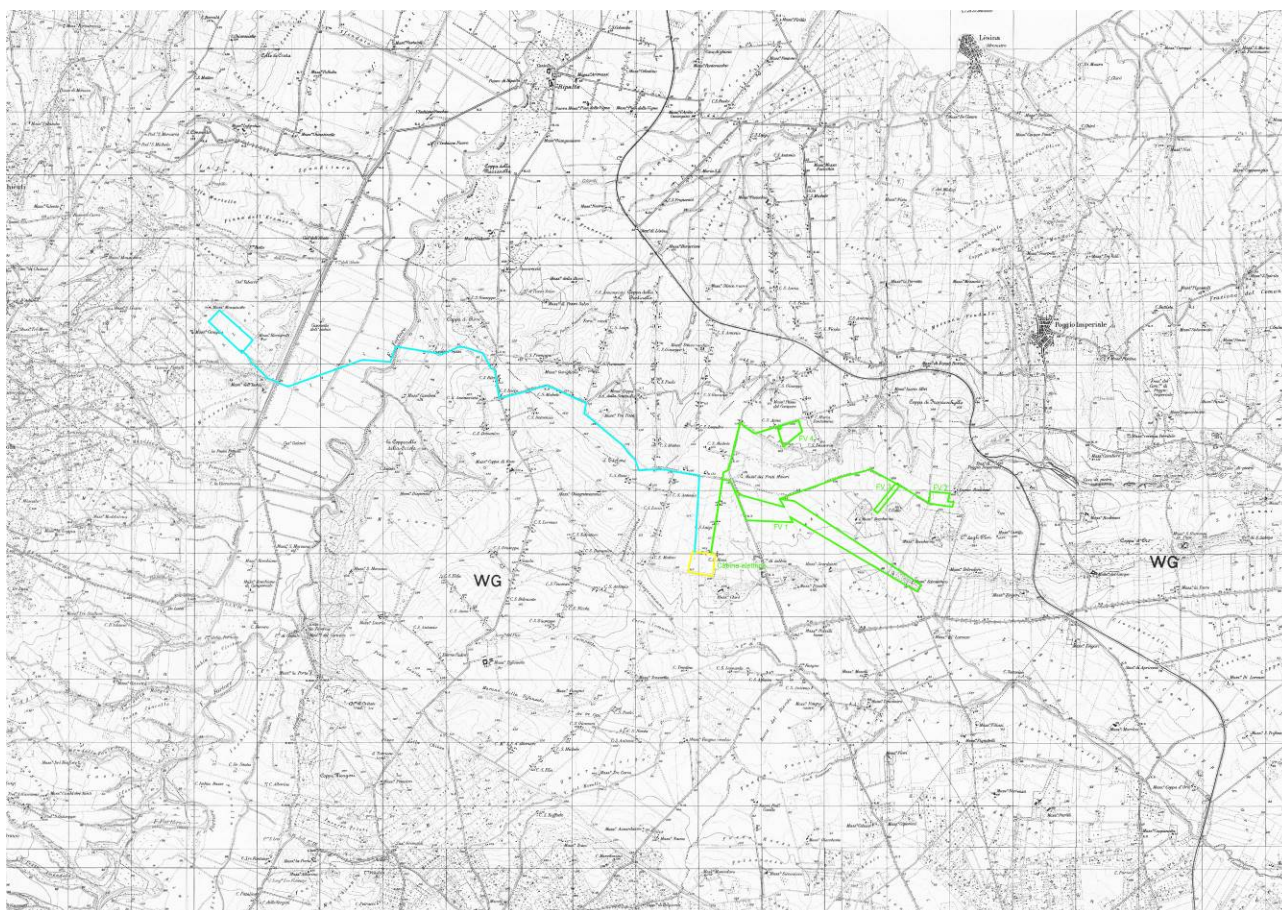

Fig. 1. Stralcio IGM con sovrapposizione delle opere in progetto.

STUDIO ARCHEOLOGICO PER LA PROGETTAZIONE DI IMPIANTO AGRIVOLTAICO, DENOMINATO POGGIO 1, POTENZA INSTALLATA 37,68 MW CON PANNELLI SU SUPPORTO TRACKER AD ASSE ORIZZONTALE IN AGRO DI POGGIO IMPERIALE, SAN PAOLO CIVITATE, APRICENA

Il cavidotto di collegamento si sviluppa su viabilità esistenti ad est della SS 16 bis Adriatica sino all'altezza del Consorzio di Bonifica, e giunge presso la Cabina elettrica in loc. Casa Santa Rosa nel territorio comunale di San Paolo di Civitate.

Il cavidotto esterno di collegamento si sovrappone ad alcune viabilità poderali per giungere nel territorio di Serracapriola in loc. Masseria Ricciarelli.

Il documento analizza l'area direttamente interessata dalle opere con una ricognizione di superficie puntuale a cui si accompagna una analisi delle emergenze archeologiche note in un più esteso ambito territoriale (circa 315 km²), ricadente nei territori comunali di Apricena, Lesina, Poggio Imperiale, San Paolo di Civitate, San Severo e Serracapriola.

2. Descrizione delle opere civili da realizzare

L'area oggetto del progetto è localizzata circa 8.50 km ad O del moderno centro abitato di Apricena, al limite occidentale del suo territorio comunale; interessa una serie di appezzamenti di terreno che si sviluppano in loc. Pozzilli, ad est della SS 16 bis Adriatica (FV 1).



Fig. 2. Ortofoto del territorio di Apricena, Poggio Imperiale, Lesina, San Paolo di Civitate e Serracapriola con sovrapposizione delle opere in progetto (Fonte immagine: Google Earth).

I campi agrivoltaici FV 2 e FV 3 si sviluppano lungo una strada poderale già interessata da un parco eolico; il campo agrivoltaico FV 4 si sviluppa a est della SP 39; il cavidotto di collegamento attraversa la SS 16 bis Adriatica e si sviluppa ad ovest della stessa piegando verso nord e giungendo all'altezza del Consorzio di Bonifica percorrendo poi la strada vicinale che conduce a Casa Santa Rosa nei pressi della quale è progettata la cabina di consegna (**Fig. 2**).

Il collegamento con la SE è garantito per via aerea sino ad O del Consorzio di Bonifica di Capitanata e quindi svolta a O per giungere attraverso una strada poderale sulla SP 39 Poggio Imperiale – Coppa di Rose a cui in parte si sovrappone. Al bivio con la SP 31 il cavidotto esterno svolta verso N, sovrapponendosi alla SP 31 stessa e quindi al bivio per Masseria Casaleni Bassi svolta verso O attraversando il fiume Fortore e sovrapponendosi ad una viabilità poderale alla sinistra del fiume Fortore da cui giunge alla SSE in loc. Masseria Ricciarelli (**Fig. 2**).

3. Metodologia

Il lavoro si è svolto con l'indagine sistematica di superficie condotta nei giorni 16, 23 e 29 gennaio, 21 febbraio, 24 giugno, 21-22 luglio 2021 e 13 novembre 2021; quindi si è consultato online la Carta dei Beni Culturali della Puglia (<http://cartapulia.it/web/guest/home>) e testi scientifici, finalizzati al posizionamento puntuale delle evidenze note su cartografia IGM (**TAV. 1, PG1_CRT_ARC_002**).

I testi sono stati consultati presso:

- biblioteca provinciale di Foggia 'Magna Capitana'
- biblioteca 'Antonio Fania' del Convento di San Matteo sul Gargano
- biblioteca Soprintendenza Archeologia Belle Arti e Paesaggio per le Province di Barletta-Andria-Trani e Foggia
- www.academia.edu
- www.books.openedition.org
- www.jstor.org
- www.researchgate.com

Trattandosi di un intervento puntuale e non di un'opera a sistema, in accordo con la DS, si è optato per la localizzazione dei siti noti all'interno di un'area pari a circa km 18 x 18 al centro della quale ricade l'opera in oggetto.

Lo studio è costituito da: inquadramento geomorfologico, inquadramento storico-archeologico, schedatura dei siti noti, analisi delle foto aeree, verifica delle aree sottoposte a vincolo archeologico (ai sensi del D.Lgs 42/2004), analisi descrittiva delle attività di ricognizione sul terreno direttamente interessato dalle opere e strettamente annesso, valutazione del rischio archeologico relativo e bibliografia

4. Inquadramento geomorfologico

L'area interessata dal presente studio è situata nella provincia di Foggia, all'interno dei confini comunali di Poggio Imperiale, Apricena, Lesina, San Paolo di Civitate, San Severo e Serracapriola, nell'estrema Puglia nord - occidentale al confine con la Regione Molise, tra il Subappennino Dauno, il promontorio del Gargano e l'alto Tavoliere.

Il principale corso d'acqua dell'area è rappresentato dal Fiume Fortore, la cui destra idrografica rientra in agro di Serracapriola e in alcuni tratti fa da confine con i comuni di San Paolo di Civitate e Lesina, con il suo ampio fondovalle blandamente degradante verso N/NE, verso il Mar Adriatico.

Nella parte costiera l'area è attraversata da importanti assi di comunicazione strategiche nazionali: nell'ordine, dalla costa verso l'interno, troviamo la linea ferroviaria Pescara - Bari, la SS 16 Adriatica e l'Autostrada A14 Bologna - Taranto.

La storia geologica di questa regione si incentra intorno a due diversi contesti geodinamici¹ (Figg. 3-4). Durante il Mesozoico, nell'attuale area pugliese, esisteva un esteso dominio di piattaforma carbonatica (Piattaforma apula), parte di una ben più ampia porzione di litosfera continentale, era una delle piattaforme dette periadriatiche, localizzate lungo il margine meridionale della Tetide e da molti studiosi comparate alle Bahamas per le *facies* carbonatiche presenti, per la forma, per le dimensioni, per i tassi di subsidenza e per l'architettura interna.

Nei suoi caratteri essenziali, l'Avampaese Apulo presenta una struttura crostale uniforme costituita da un basamento cristallino Variscano e da una copertura sedimentaria spessa circa 6 km. La copertura sedimentaria è stratigraficamente contrassegnata da *facies* terrigene fluvio - deltizie, da evaporiti triassiche e da una potente impalcatura carbonatica di piattaforma di età giurassico - cretacea. I calcari di piattaforma presentano in prevalenza *facies* ristrette depositatesi in un ampio dominio di piattaforma interna facente parte della Piattaforma apula.

Nelle fasi più antiche del Cretacico superiore variazioni geodinamiche, connesse all'orogenesi alpina, hanno prodotto il progressivo inarcamento della microplacca adriatica e l'emersione di ampi settori della Piattaforma apula. Le aree emerse sono state sede di intensa attività carsica che localmente ha prodotto l'accumulo di terre rosse bauxitiche alle quali si aggiunge la presenza ad ovest della successione di piattaforma interna costituiti da depositi di bacino. La drastica svolta geodinamica che interessa l'intera regione pugliese inizia a svilupparsi a partire dall'Oligocene, quando la microplacca adriatica collide con quella europea, causando l'orogenesi subappenninica. Dal Miocene al Quaternario il sistema Subappenninico migra verso est coinvolgendo anche l'avanfossa plio-pleistocenica che nel tratto pugliese è delimitata ad ovest dai rilievi appenninici e ad est da quelli dell'Avampaese apulo emerso.

Dal punto di vista strutturale si tratta di un bacino di avampaese che migra verso est per effetto dell'arretramento e abbassamento della rampa regionale dell'avampaese stesso; contestualmente anche le strutture compressive appenniniche avanzano in sequenza verso est, immettendo nel bacino enormi volumi di terreni alloctoni. A seguito di tali fenomeni la sezione si caratterizza per avere un margine occidentale (appenninico) molto acclive, e un

¹ CHECCONI, RETTORI, SPALLUTO 2008; SANTORO, CAVALCOLI 2011.

STUDIO ARCHEOLOGICO PER LA PROGETTAZIONE DI IMPIANTO AGRIVOLTAICO, DENOMINATO POGGIO 1, POTENZA INSTALLATA 37,68 MW CON PANNELLI SU SUPPORTO TRACKER AD ASSE ORIZZONTALE IN AGRO DI POGGIO IMPERIALE, SAN PAOLO CIVITATE, APRICENA margine orientale (di avampaese) con bassi gradienti. La sedimentazione allora si differenzia sia per diversità di *facies* e di spessori, sia per diversi caratteri pedografici.

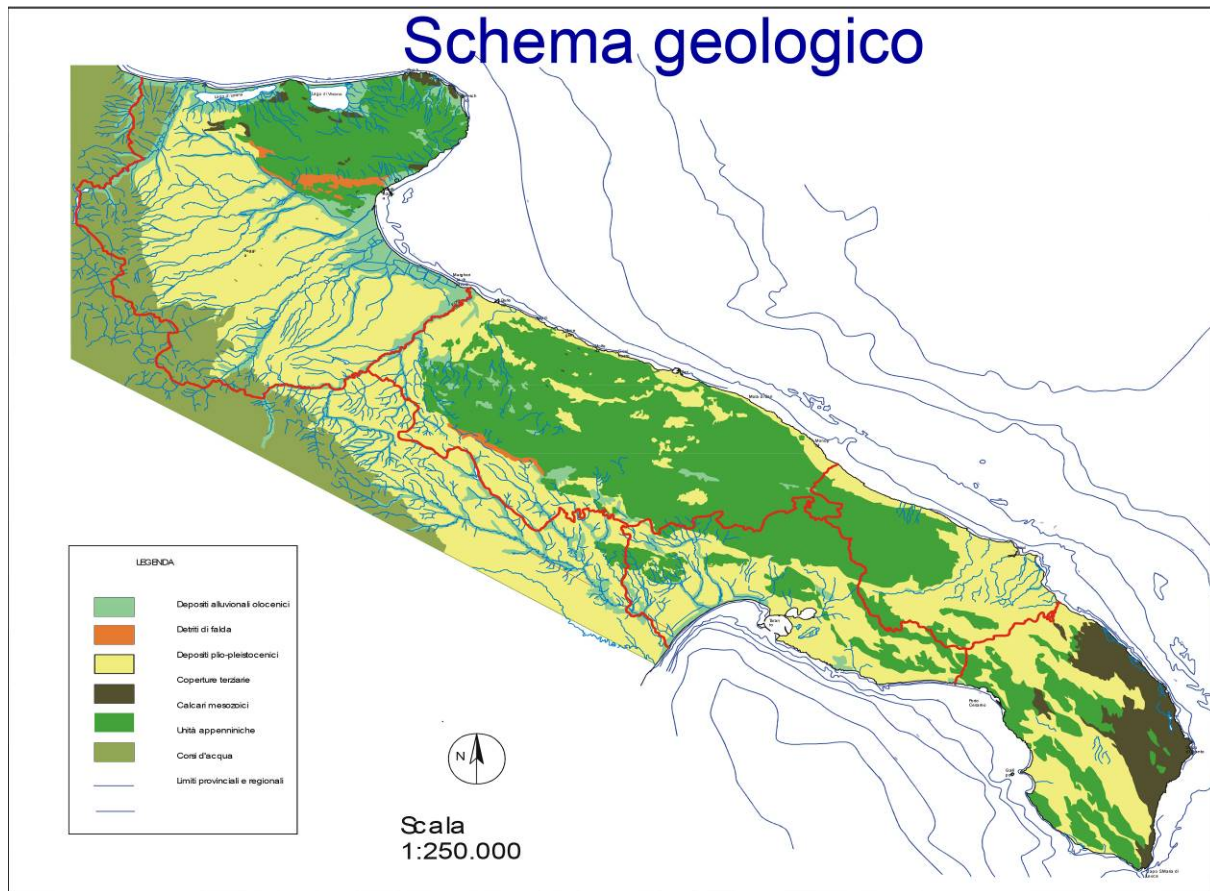

Fig. 3. Schema geologico della regione Puglia (da LO PINTO, PENNETTA 2007).

Lungo l'area marginale appenninica i materiali terrigeni prodotti dallo smantellamento della catena sono rappresentati dalle argille subappenniniche. Nell'area depocentrale e più profonda dell'avanfossa si sedimentavano notevoli spessori di sabbie siltose torbiditiche. Nelle aree marginali delimitate ad est dell'avampaese, la sedimentazione si è propagata su un substrato carbonatico subsidente. Si sono formate in tali condizioni le calcareniti e le calciruditi di ambiente costiero (Calcareniti di Gravina).

Successivamente la sedimentazione carbonatica è stata sostituita da quella terrigena, per l'arrivo di abbondanti apporti silicoclastici di provenienza appenninica; si costituiscono le argille subappenniniche che coprono stratigraficamente la Calcarenite di Gravina.

L'ultimo milione di anni dell'evoluzione della Fossa bradanica è caratterizzata da un drastico cambiamento geodinamico: il bacino di avanfossa, insieme all'avampaese, inizia a sollevarsi; l'area di sedimentazione, per il graduale ritiro del mare, è sostituita da terre emerse. Il sollevamento regionale ha determinato la reincisione delle coperture alluvionali, attualmente riconoscibili solo in lembi residui.

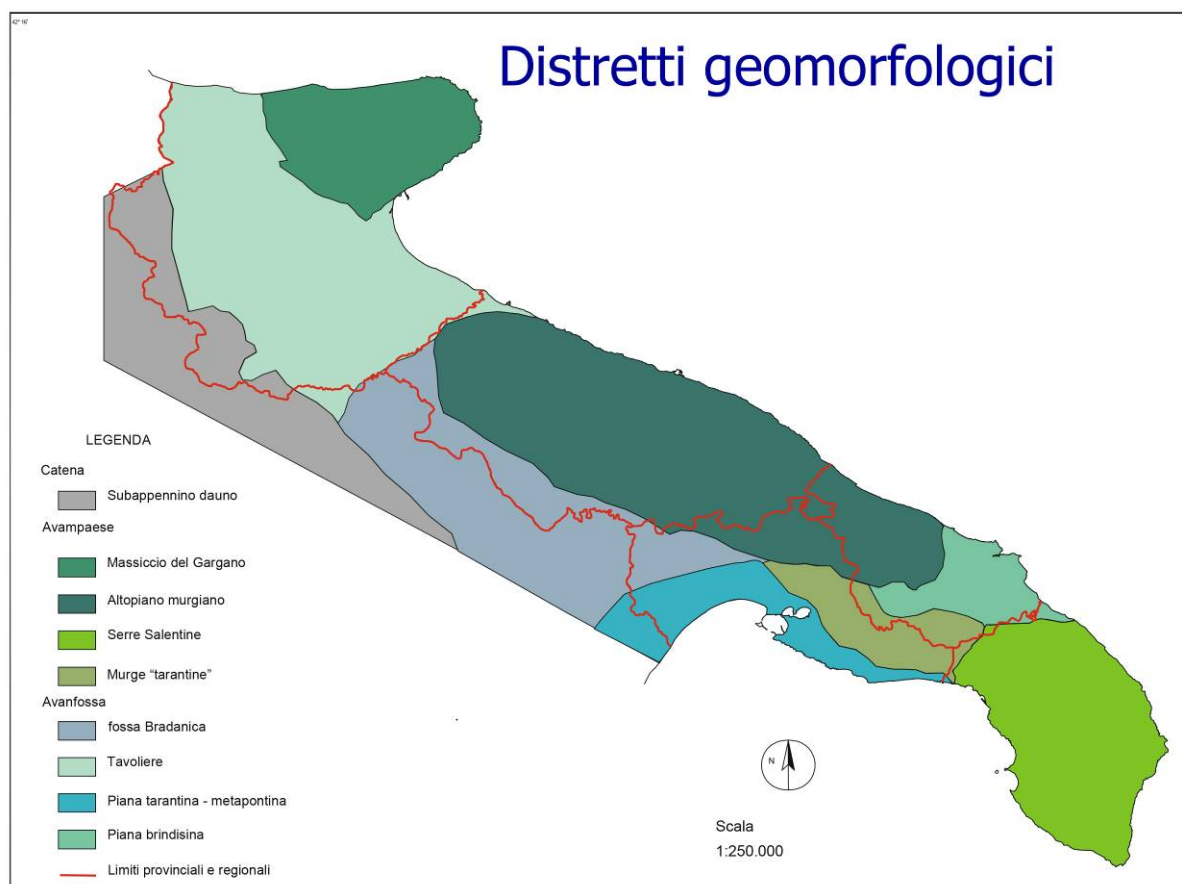

Fig. 4. Schema dei distretti geomorfologici della regione Puglia (da LO PINTO, PENNETTA 2007).

5. Inquadramento storico-archeologico

Il territorio oggetto di indagine ricade all'interno di un'area intensamente frequentata in epoca antica; in particolare, sin da epoca preistorica, i terrazzi fluviali del Fiume Fortore, che si sviluppa ad Ovest dell'area interessata dalle opere, e la laguna di Lesina, posta poco a Nord dell'opera, mostrano una capillare presenza antropica che si mantiene tale in epoca dauna prima, e romana dopo, quando nell'area di Coppa Mengoni, Piani di Lauria e Pezze della Chiesa si sviluppa l'abitato di *Tiati* a cui nel tempo si sovrappone il *municipium* romano di *Teaum Apulum* e la città medievale di Civitate. Il territorio analizzato, in epoca storica, ricade all'interno dei limiti territoriali del *municipium* di *Teaum Apulum*.

La Preistoria e Protostoria

La prima presenza umana nell'area è attestata dalla vicina stazione di Pirro Nord (**sito n. 095**), posta circa 5 km a SE del campo agrivoltaico, dove è documentata una delle prime frequentazioni antropiche d'Europa (circa 1.6 – 1.3 milioni di anni fa).

Lungo le rive della laguna di Lesina è nota la stazione di Cammarata (**sito n. 069**), dove in passato sono state riconosciute evidenze di epoca paleolitica; si tratta di industria litica segnalata già dal Nicolucci nell'800 che venne recuperata probabilmente in giacitura primaria da Palma di Cesnola nel secolo scorso, ma che prevalentemente deriva da recuperi occasionali fatti a seguito delle opere di bonifica lungo le sponde della laguna i contesti dove i materiali si trovano quindi in giacitura secondaria. Se in loc. Cammarata (**sito n. 069**) Nicolucci aveva riconosciuto un sito pluristratificato, il materiale recuperato lungo la sponda SE del lago di Lesina tra Cammarata (**sito n. 062**) e loc. La Punta, in loc. Canale La Fara (**sito n. 061**), in loc. Pontone, Salsolido, Conelle e Fischino si è depositato nei terreni a seguito degli scavi realizzati nel secolo scorso (**Fig. 5**)².

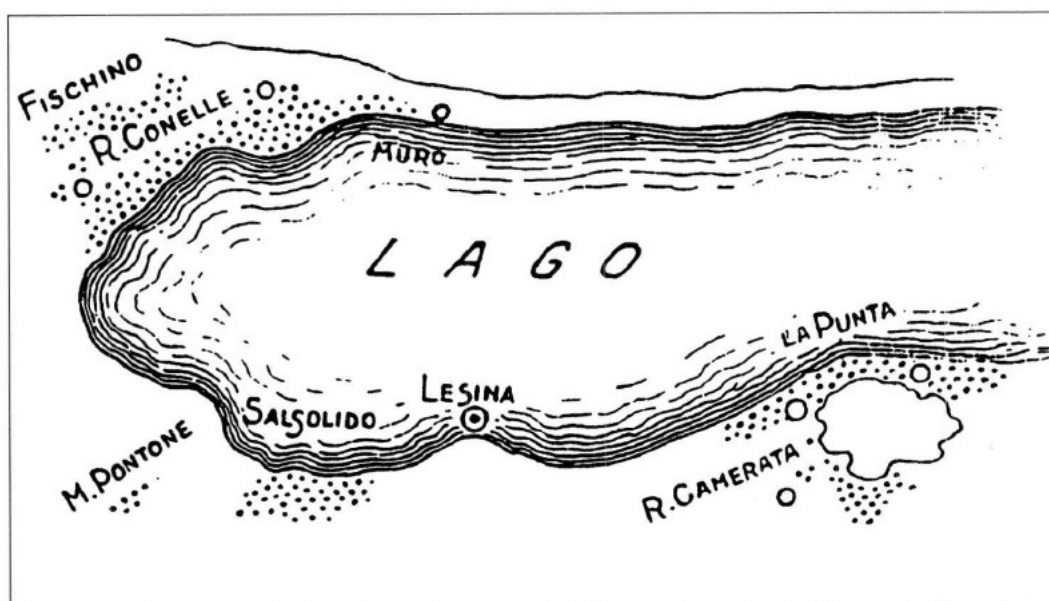

Fig. 5. Posizionamento dei siti preistorici del lago di Lesina (da D'ERCOLE 2002, p. 47, fig. 9 con bibl. prec.).

Durante il Neolitico le attestazioni incrementano in tutto il bacino del Fiume Fortore, in particolare sui terrazzi che si sviluppano sulla sua destra idrografica. Questo comparto territoriale è da tempo oggetto di studi topografici funzionali alla ricostruzione del popolamento in epoca preistorica e protostorica³. La frequentazione neolitica è invece meno attestata sulle sponde del lago di Lesina e lungo la costa Adriatica, la cui linea - in epoca Neolitica - si ipotizza che potesse essere arretrata rispetto ad oggi⁴. I siti noti per il Neolitico antico sono numerosi; si registra una contrazione insediativa nel Neolitico medio ed un relativo incremento nel Neolitico finale.

Sulle sponde meridionali della laguna è nota una frequentazione di epoca neolitica in loc. Cammarata (**sito n. 069**). Lungo il Fiume Fortore è nota da ricognizioni di superficie una frequentazione di epoca neolitica in diversi punti di loc. Piani di Lauria (**sito n. 001, 003, 004, 007, 008**), in loc. Marana della Difensola (**sito n. 030**), in loc. Masseria

² CENTONZA 1888; CALATTINI, PALMA DI CESNOLA 1985; CUDA, GRAVINA 1999; D'ERCOLE 2002, pp. 46-48.

³ GRAVINA 1980A; 1980B; 1982; 1995; 1999; 2014; 2015; 2021; FILLORAMO, BECKER, CURCI 2020; FILLORAMO, GRAVINA, MUNTONI 2021.

⁴ GRAVINA, MASTRONUZZI, SANSÒ 2005; riguardo le frequentazioni neolitiche più avanzate rispetto la moderna linea di costa si veda FRATTIANI, PANZETTI 2018, p. 168.

STUDIO ARCHEOLOGICO PER LA PROGETTAZIONE DI IMPIANTO AGRIVOLTAICO, DENOMINATO POGGIO 1, POTENZA INSTALLATA 37,68 MW CON PANNELLI SU SUPPORTO TRACKER AD ASSE ORIZZONTALE IN AGRO DI POGGIO IMPERIALE, SAN PAOLO CIVITATE, APRICENA Altomare (sito n. 031), in loc. Masseria Difensola (sito n. 035), in loc. Coppa di Rose (sito n. 055 e n. 056), a Ripalta, a NE del convento è noto materiale di epoca neolitica (sito n. 078). Materiale di superficie è noto anche da Coppa dell'Olmo (sito n. 106); a SO dell'area sottoposta a vincolo - in loc. Inverse Tristi - sono noti un villaggio (sito n. 103) e un'area di frequentazione (sito n. 102) e materiale di superficie di epoca neolitica viene segnalato in relazione al toponimo La Portata sulla destra del fiume Fortore (sito n. 110).

Sulla sponda opposta è noto il villaggio in loc. Vastaioli (sito n. 075) e Sant'Agata (sito n. 128) e l'insediamento in loc. Mezzorotolo – Masseria dell'Ischia (sito n. 159); in loc. San Matteo in Chiantinelle (Serracapriola, sito n. 135), su un terrazzo sulla sinistra del fiume Fortore -dove era nota da ricognizione un'area di frequentazione datata al Neolitico antico - sono state svolte indagini archeologiche in relazione ad un insediamento di *facies* Diana – Bellavista che ha restituito anche due statuine fittili antropomorfe.

Analisi di foto aerea hanno permesso di individuare un villaggio in loc. Pozzilli (sito n. 43), in loc. Masseria Fiori (sito n. 050 e n. 051), in loc. Sant'Antonino da Capo (sito n. 116 e n. 121) ed in loc. Ricciardelli – Casa Parisi (sito n. 122 e n. 123).

Il sito rinvenuto in loc. La Torretta (Fig. 6), nei limiti comunali di Poggio Imperiale (sito n. 053), è uno dei siti che è stato oggetto di scavo archeologico stratigrafico. Tra il 2006 ed il 2007 è stata indagata un'area di circa 2000 mq disposta sulla sommità di una collina che permetteva il controllo su di un ampio territorio, sino alla laguna di Lesina. Il sito presenta più fasi di frequentazione a partire dal Neolitico medio iniziale, documentate da strutture di ricovero, strutture di combustione e sepolture monosome in fossa terragna.

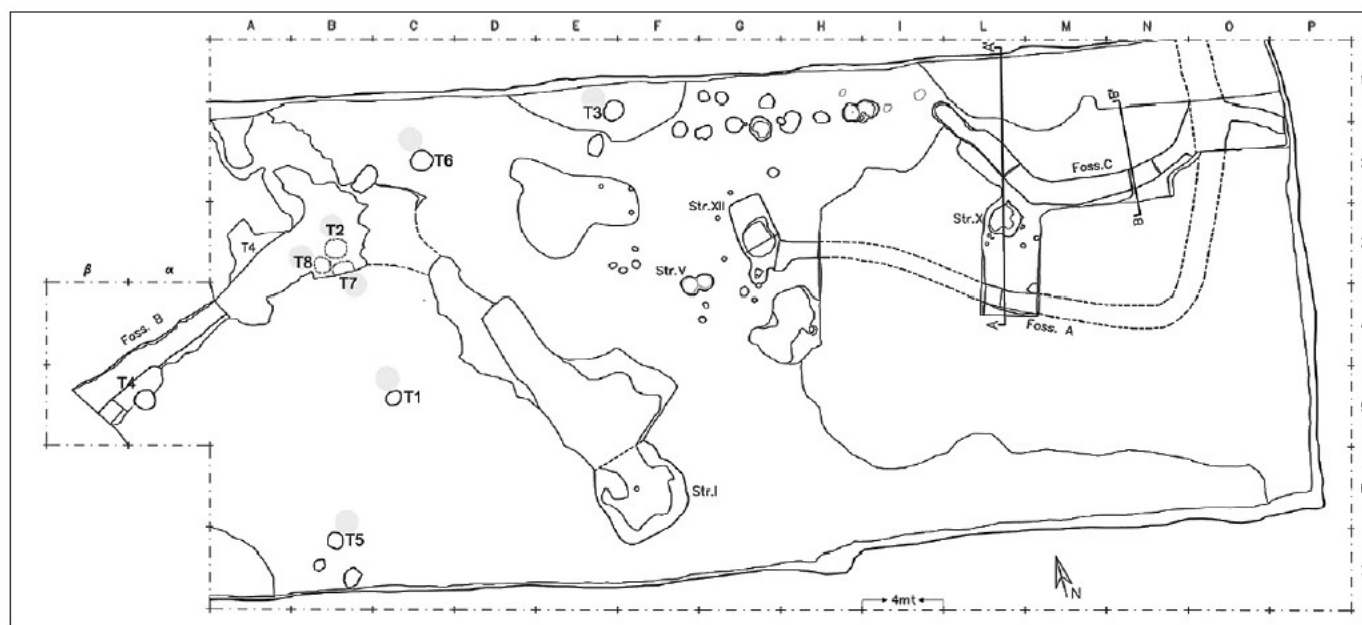

Fig. 6. Loc. La Torretta, planimetria di fine scavo (da TUNZI, SANSEVERINO, RIZZI 2014, p. 124, fig. 6).

Il periodo eneolitico che solitamente è meno attestato, in questo comparto territoriale risulta invece ben documentato; sono noti numerosi siti, molti dei quali occupano aree precedentemente non abitate. Elementi riconducibili ad una frequentazione in epoca eneolitica si attestano in loc. Piani di Lauria (sito n. 007), in loc. Coppa

STUDIO ARCHEOLOGICO PER LA PROGETTAZIONE DI IMPIANTO AGRIVOLTAICO, DENOMINATO POGGIO 1, POTENZA INSTALLATA 37,68 MW CON PANNELLI SU SUPPORTO TRACKER AD ASSE ORIZZONTALE IN AGRO DI POGGIO IMPERIALE, SAN PAOLO CIVITATE, APRICENA di Rose (sito n. 055) ed in loc. Ripalta (sito n. 078) già frequentati in epoca neolitica, in loc. Podere Tucci – Padre Francesco (sito n. 059), in loc. Cammarata (sito n. 063 e n. 069) ed in loc. Pontonicchio (sito n. 087). Quest'ultimo sito è stato oggetto di scavi nel 2017 in relazione alle indagini di archeologia preventiva per il raddoppio della tratta ferroviaria Ripalta – Lesina; le indagini hanno indagato una parte marginale di un più ampio insediamento frequentato nell'eneolitico medio e finale con scarsi materiali residuali del neolitico finale (Fig. 7).



Fig. 7. Alcuni dei materiali dal sito di Pontonicchio (sito n. 087, Archivio Sabap)

L'età del Bronzo è meglio conosciuta, in particolare con la frequentazione sulle alture di Piani di Lauria, di Pezze della Chiesa e di Coppa Mengoni (siti n. 002, n. 006, n. 007, n. 009, n. 011, n. 111, n. 113); la frequentazione si attesta già

nel Bronzo antico, ma è con il Bronzo medio e con il Bronzo finale che raggiunge l'apice. Anche sui pianori posti a NO del futuro abitato di *Tiati*, tra Masseria Coppa di Rose (**sito n. 054**), loc. Coppa di Rose (**sito n. 055**) e loc. Podere Tucci – Padre Francesco (**sito n. 059**) - in aree in alcuni casi già frequentate in precedenza, sono attestati insediamenti dell'età del Bronzo – e, sulla sponda sinistra del Fiume Fortore, in loc. Cesine Inferiori (**sito n. 068**) e Superiori (**sito n. 131**), loc. Sant'Agata (**sito n. 127**), loc. Colle di Creta (**sito n. 134**), loc. Masseria Inforchia (**sito n. 140**).

Nell'area della laguna di Lesina è noto materiale del Bronzo finale in giacitura secondaria in loc. Canale La Fara (**sito n. 061**) e Cammarata (**sito n. 062**), materiali sporadici in loc. Cammarata (**sito n. 069**) e sono noti insediamenti in loc. Cammarata (**sito n. 063**), loc. La Colonnella (**sito n. 064**), loc. La Fara (**sito n. 065**), in loc. Pontone (**sito n. 066** e **n. 067**), in loc. Ripalta (**sito n. 078**) e, da recenti ricognizioni di superficie, dalle località Pontonicchio (**sito n. 088**) e loc. Capoposta (**sito n. 090** e **n. 091**).

All'interno dell'area interessata adesso dalla laguna interna di Lesina, una frequentazione dell'età del Bronzo è attestata nell'isolotto di San Clemente (**sito n. 082**) e nell'area dell'attuale centro di Lesina (**sito n. 083**), forse riferibili allo stesso insediamento.

All'età del Bronzo si ascrive anche la frequentazione nel sito in loc. Pozzilli Alti (**sito n. 044**) e quello oggetto di indagini preventive in loc. Tre Valli (**sito n. 052**).

L'Età del Ferro

A partire dal IX secolo a.C. il nucleo aggregante del territorio risulta essere l'area dove sorgerà l'insediamento di *Tiati* – *Teanum Apulum*, compresa tra Coppa Mengoni (**sito n. 111**), Piani di Lauria, Pezze della Chiesa, Mezzana, di Piani di Lauria e l'area posta a nord del Regio Tratturo verso Marana della Difensola (**sito n. 007**, **n. 009**, **n. 011**).

Qui si attesta un'ampia area insediativa (**Fig. 8**) costituita da più nuclei, tra di loro probabilmente vicini, ma topograficamente separati, ognuno dei quali con la relativa necropoli, autosufficienti con specifiche funzioni. Un abitato di questo tipo presuppone la presenza di una struttura agraria basata sulla piccola proprietà terriera. Dibattuta è la presenza o meno di un aggere di delimitazione dell'agglomerato demico, ipotizzata in passato da Gravina e Russi, ma che è stata messa in dubbio da alcuni studiosi a seguito delle ricognizioni topografiche svolte dall'Università degli Studi di Bologna agli inizi degli anni '90 del secolo scorso; Antonacci Sanpaolo e Quilici ipotizzano che i diversi *vici* potessero essere delimitati da palizzate e che in caso di eventi bellici la comunità si potesse rifugiare sull'altura di Coppa Mengoni, naturalmente più difendibile⁵.

⁵ RUSSI 1989, pp. 158-159; ANTONACCI SANPAOLO, QUILICI 1995, p. 83 con bibl. prec.; D'ANDREA 2010.



Tavola I (I.G.M. F. 155-II N.O.) - 1) Insediamento protostorico di Coppa Mengoni; 2) Insediamento protostorico della «Fortezza»; 3) Area di Teanum Apulum, secondo il Fraccacreta; 4) Ampliamento dell'area della città prospetto dall'Alvisi.

Fig. 8. Ricostruzione dell'insediamento dauno (da Russi 1989, p. 154, Tav. I)

L'insediamento si sviluppò nel corso dell'età arcaica - quando si attesta la presenza di una produzione di ceramica analogamente ai centri di Ascoli Satriano, Canosa ed Ortona - e lungo il percorso poi ripreso dalla *via Litoranea* (V 01) e dal Regio Tratturo L'Aquila - Foggia, viene segnalata la presenza di alcuni edifici di culto (sito n. 018, n. 020, n. 025 e n. 029) che presentano un utilizzo sino all'età ellenistica⁶; tra questi, in particolare si ricorda l'edificio indagato negli anni '80 del secolo scorso (sito n. 025) che ha restituito numerosi elementi architettonici funzionali alla ricostruzione della decorazione dell'edificio (Fig. 9, indicato come 1).

⁶ Per una analisi dei luoghi di culto lungo le vie di percorrenza e di transumanza in epoca preromana si veda STEK 2009, in part. pp. 53-77.

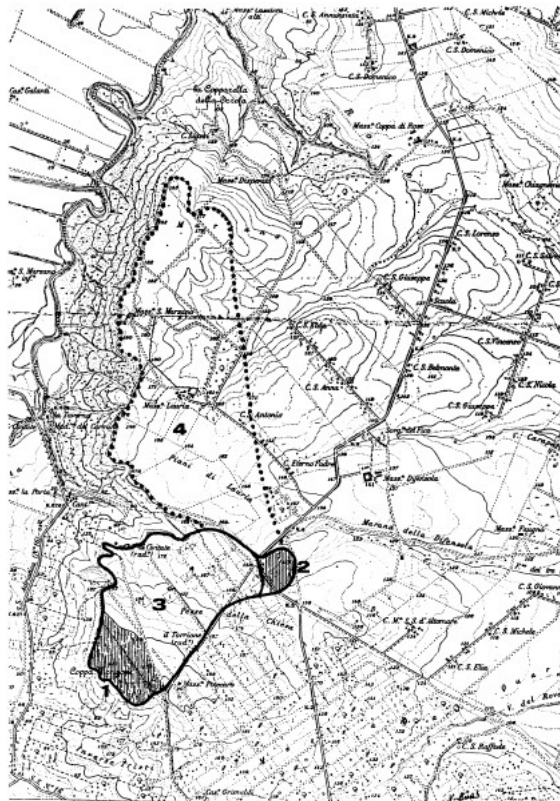
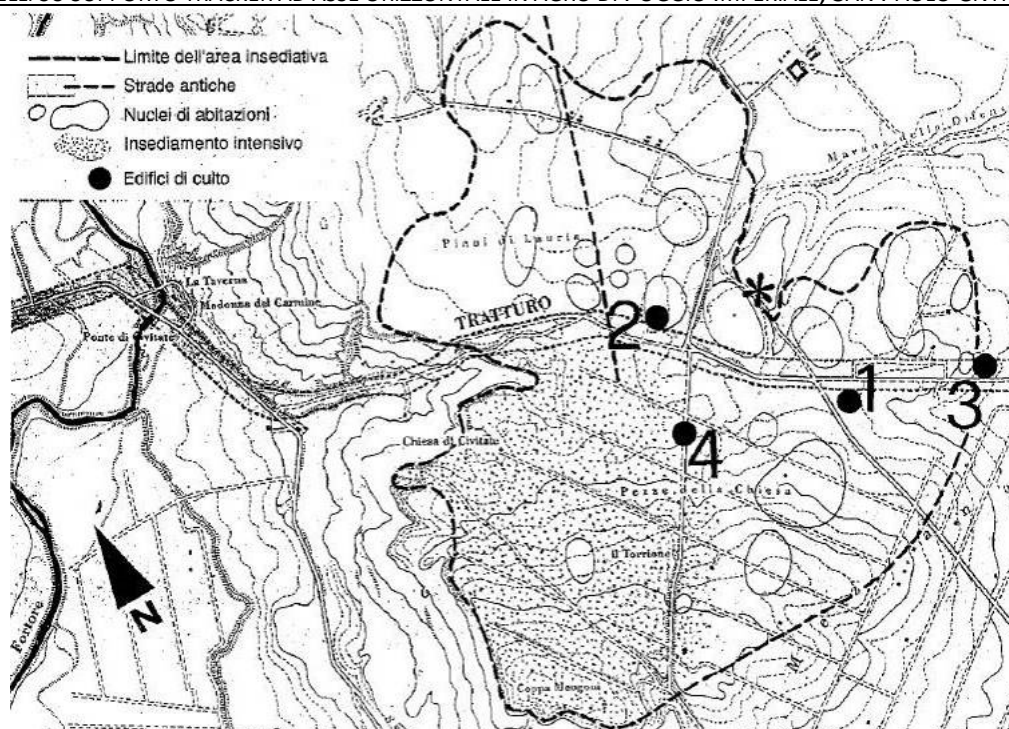

Fig. 9. Posizionamento degli edifici culturali lungo il percorso poi ripreso dal Regio Tratturo (da ANTONACCI SANPAOLO, QUILICI 1995, p. 93, Fig. 1)

Di estrema importanza doveva essere il sito della 'Fortezza' (sito n. 021) che si sviluppa ad E della SP 31, a NO dell'edificio descritto in precedenza, che sembra svilupparsi su un'altura artificiale e che mostra la presenza di elementi che possono farlo ritenere uno dei settori produttivi dell'abitato. Ad E di quest'altura, pressoché in continuità topografica con questo sito, è presente una estesa concentrazione di materiale ceramico rinvenuta in occasione di recenti indagini di superficie per la realizzazione di una nuova Stazione di Smistamento Terna S.p.A. (sito n. 026).

Numerose sono inoltre le aree sepolcrali, indagate solo in parte, che mostrano durante l'epoca dauna l'utilizzo preponderante di tombe a fossa con il defunto deposto in posizione supino – rattratta e che in alcuni casi dovevano essere sormontate da tumuli di ciottoli di grandi dimensioni, come quello visibile in loc. Mezzana⁷ (sito n. 104). Dall'area dell'insediamento è inoltre nota la provenienza di numerose stele daune⁸; Tiati risulta essere uno dei principali centri per la produzione di stele con Siponto e Salapia e la produzione di Tiati si distingue per la caratterizzazione anatomica; le stele sembrano essere state prodotte sino alla prima metà del VI secolo a.C., successivamente la loro produzione diminuisce sino a scomparire, forse a favore di quella sipontina⁹.

Attestazioni di una frequentazione dell'età del Ferro sono note dalle indagini preventive in loc. Tre Valli (sito n. 052), dal pianoro in loc. Coppa di Rose dove sono conosciute due diverse concentrazioni di materiali (sito n. 055 e n. 056) riferibili verosimilmente allo stesso abitato; in loc. Cesine Superiori (sito n. 132) e San Matteo in Chiantinelle (sito n.

⁷ RUSSI 1989, p. 163.

⁸ NAVA 1995.

⁹ D'ANDREA 2010, p. 94 con bibl. prec.

136). Un insediamento con frequentazione dal VII al III secolo a.C. è noto in loc. Ripalta (**sito n. 078**); una frequentazione non meglio definibile viene segnalata in relazione ai materiali in loc. Crocella (**sito n. 130**), un insediamento dauno attivo dal VI secolo a.C. viene segnalato in loc. Colle Martello (**sito n. 144**).

Nell'area della laguna di Lesina disponiamo ad oggi di un numero minore di dati; materiali della prima età del Ferro in giacitura secondaria sono noti in loc. Canale La Fara (**sito n. 061**) e loc. Cammarata (**sito n. 062**), mentre nell'area del moderno abitato di Lesina (**sito n. 083**) sono note sepolture di epoca arcaica ed ellenistica.

Al limite SE dell'area di studio era presente un insediamento di epoca dauna in loc. Masseria La Torre (**sito n. 094**) indiziato da una serie di tombe di V-IV secolo a.C. e nella stessa area Giovanna Alvisi poneva l'antico sito di *Collatia* (**sito n. 096**), noto dalle fonti storiche, la cui collocazione è stata rivista a seguito di studi più recenti ipotizzano si trovasse a SE di Foggia, nell'area di San Lorenzo in Carmignano.

La frequentazione di epoca genericamente dauna è attestata anche in loc. Masseria Passo del Compare (**sito n. 049**) da un rinvenimento fortuito.

La Romanizzazione

A partire dal IV secolo a.C. l'abitato di *Tiati* fu interessato da una importante penetrazione sannita che accentuò il carattere insediativo per nuclei sparsi che già caratterizzava l'abitato dauno¹⁰; in occasione della guerra sannitica *Tiati* si alleò con i Sanniti ed a seguito della sconfitta subita nel 318 a.C. i romani espropriarono molte terre all'aristocrazia filosannita per lasciarle in affitto in condizioni vantaggiose a quelle famiglie che avevano appoggiato l'avanzata dei romani. I romani ridisegnarono anche la topografia urbana, contraendo l'abitato nell'area tra Coppa Mengoni e Pezze della Chiesa (**sito n. 014**), mentre l'area esterna sarà interessata da aree di necropoli e fattorie poste a controllo del territorio. Fattorie di epoca ellenistica disposte ai margini dell'abitato sono note da indagini di superficie in loc. Masseria Faugno (**sito n. 033**), loc. Casa San Giuseppe (**sito n. 040**), in loc. Cerro Comunale (**sito n. 041**) e in loc. Scardazzo (**sito n. 052**).

La città mantenne una certa autonomia, come dimostra la presenza di una zecca nel III secolo a.C.; in relazione al nuovo insediamento di epoca romana si svilupparono due luoghi di culto, disposti ai poli opposti di quella che sembra essere l'area urbana (**sito n. 010** e **n. 112**). Sono inoltre note aree funerarie con tombe a camera con corredi significativi (**sito n. 023** Tomba degli Ori e **sito n. 024** Tomba dei Capitelli Ionici) in loc. Pezze della Chiesa ai lati del Regio Tratturo e tombe a fossa ed a semicamera individuate in recenti indagini di scavo (**sito n. 027**).

Lungo la sponda destra del Fiume Fortore e le sponde meridionali della laguna di Lesina la presenza di insediamenti rurali è ben attestata. Si ricordano il sito con annessa necropoli in loc. Masseria Vaccareccia (**sito n. 057**), l'insediamento in loc. Ripalta (**sito n. 078**), l'area di frequentazione in loc. San Primiano (**sito n. 084**),

¹⁰ ANTONACCI SANPAOLO, QUILICI 1995, p.; 2000; D'ANDREA 2010, p. 96; MARCHI 2019A, p. 140.

Dopo la guerra sociale (91-88 a.C.), che vide la sconfitta delle popolazioni italiche, *Teanum Apulum* cambiò il proprio *status* giuridico diventando *municipium* romano iscritto alla tribù Cornelia¹¹. L'abitato di epoca romana non è ben conosciuto, rinvenimenti fortuiti fatti in passato hanno messo in luce strutture murarie in più parti dell'area interessata dall'insediamento di epoca romana; recentemente è stato individuato l'anfiteatro (**sito n. 045**)¹².

Le necropoli sono note prevalentemente dalle epigrafi funerarie rinvenute in giacitura secondaria come materiale di riutilizzo nel territorio comunale di San Paolo di Civitate – come per esempio a Masseria Faugno (**sito n. 032**) -, ma di cui non è nota la precisa provenienza¹³.

La riorganizzazione della città di *Teanum Apulum* comportò anche una ridefinizione dell'area extraurbana dove continuano a svilupparsi una serie di fattorie/ville che si dispongono attorno al *municipium* e che avevano la funzione di controllo e sfruttamento intensivo del territorio. Nell'area immediatamente esterna all'abitato romano, le ricognizioni di superficie dell'Università di Bologna condotte negli anni '90 del secolo scorso hanno messo in luce la presenza di alcuni complessi, di estensione variabile, nell'area tra Pezze della Chiesa e Mezzana. Oltre ad alcune fattorie già attive in epoca precedente che mostrano continuità anche in questa fase (si veda ad esempio la struttura in loc. Casa San Giuseppe, **sito n. 040**), nascono in questo periodo alcune fattorie/ville come quelle individuate in loc. Piani di Lauria (**sito n. 002**), in loc. Pezze della Chiesa (**sito n. 005, n. 016, n. 017, n. 019, n. 022**), in loc. Santa Maria d'Altomare (**sito n. 028**), in loc. Masseria Faugno (**sito n. 034**), in loc. Sorgente del Fico (**sito n. 036 e n. 038**), in loc. Masseria Difensola (**sito n. 037**), in loc. Sorgente Tre Fontane (**sito n. 101**), in loc. Masseria San Marzano (**sito n. 114**) e, verosimilmente, in loc. Mezzana (**sito n. 105**) e Coppa dell'Olmo (**sito n. 106**). Sono inoltre note alcune aree funerarie che si dispongono nei pressi delle principali viabilità di collegamento con la città: in loc. Il torrione (**sito n. 015**), in loc. San Marzano (**sito n. 039**), in loc. Masseria Chiagnemamma (**sito n. 042**) e in loc. Masseria Potecaro (**sito n. 115**).

A maggior distanza dall'abitato sono noti insediamenti in loc. Casa San Leandro (**sito n. 047**), in loc. Masseria Tre Titoli (**sito n. 048**), in loc. Padre Francesco (**sito n. 058**), in loc. Masseria Paradiso (**sito n. 076**) quest'ultimo danneggiato dalla realizzazione della SS 16 a cui viene messo in relazione un ipotetico impianto produttivo in loc. Cava di Ghiaia (**sito n. 092**), in loc. Ripalta (**sito n. 077**), in loc. Coppa della Mezzanella (**sito n. 079**), in loc. Casa San Colombo (**sito n. 089**), in loc. C. S. Paolo (**sito n. 098**), in loc. Casa San Giovanni (**sito n. 152**) ed in loc. Canimpiso (**sito n. 160 e 161**); sulle sponde meridionali della laguna di Lesina in loc. Casino di Mauro (**sito n. 070**), in loc. Masseria Caroppi (**sito n. 072**), sull'isolotto di San Clemente (**sito n. 082**); al momento rimane da definire la natura e l'importanza della frequentazione di epoca romana nei siti pluristratificati di Ripalta (**sito n. 078**) e Lesina (**sito n. 083**); in particolare alla periferia S/SE del moderno abitato sono note strutture sepolcrali (loc. Cammarata **sito n. 071**), forse riferibili ad un insediamento già ben sviluppato.

¹¹ RUSSI 1976, p. 195.

¹² OIONE, CORVINO, SAVINO 2021.

¹³ DAMBROSIO, SCHIAVARELLO 2017, pp. 352-354.

Di difficile inquadramento risulta invece la frequentazione di epoca romana in loc. Valle dell'Elce (**sito n. 073**), in loc. Santo Spirito (**sito n. 074**), in loc. Nisi (**sito n. 085**), in loc. Santa Maria (**n. 086**).

Sulla sponda sinistra del Fortore sono note fattorie in loc. Sant'Agata (**sito n. 125 e 126**), loc. Mezzarazza Nova (**sito n. 129**), loc. Cesine Superiori (**sito n. 133**), loc. San Matteo in Chiantinelle (**sito n. 138**), loc. Masseria Inforchia (**sito n. 139**), loc. Masseria Chiantinella (**sito n. 141**), loc. Colle Martello (**sito n. 144**), loc. Masseria Monacesca (**sito n. 145**), loc. San Leucio con annessa necropoli alla cappuccina (**sito n. 147**), loc. la Posta Pettulli (**sito n. 148**), loc. Casone dell'Abate (**sito n. 150**), loc. Masseria Ischia (**sito n. 151**). Tutti questi siti sono noti da ricognizioni di superficie o rinvenimenti sporadici.

Nell'area ricadente nei limiti territoriali di Apricena, insediamenti di questo periodo sono conosciuti in loc. Masseria del Campo (**sito n. 093**) e in loc. Masseria La Torre (**sito n. 094**); mentre nel territorio comunale di San Severo sono note alcune fattorie (**sito n. 117 e n. 118**), una probabile area sepolcrale (**sito n. 119**); l'Alvisi ipotizzava anche la presenza di una statio in quest'area, in loc. Snt'Antonino da Piede (**sito n. 120**) dove è presente una concentrazione di materiale di epoca romana.

Il territorio di *Teanum Apulum* si estendeva sino alla costa adriatica; sebbene al momento, in assenza di specifici studi, non sia possibile avanzare ipotesi sulla rete centuriale del *municipium*¹⁴, di notevole importanza risulta la presenza all'interno del suo territorio di un *praetorium Publilianum* negli attuali limiti comunali di Poggio Imperiale, nei pressi di Masseria Amorusi, formatosi nel II secolo d.C. a seguito di un esproprio della proprietà di *L. Publius Celsus* dopo aver sedato una rivolta dei consolari contro l'imperatore Adriano¹⁵.

In epoca tardoantica i dati di cui disponiamo sono minori, è nota una fattoria nei pressi della stazione di Lesina (**sito n. 060**), in loc. Ripalta (**sito n. 078**) l'area occupata successivamente dal convento sembra presentare continuità occupazionale e un piccolo insediamento (**sito n. 080**) è noto da un'area di dispersione di materiale in relazione ad un punto ritenuto adeguato all'attraversamento del Fiume Fortore e dove viene quindi ipotizzata la presenza di un ponte (**sito n. 081**); prosegue inoltre la frequentazione della villa in loc. Masseria Paradiso (**sito n. 076**).

In epoca tardoantica il sito di Lesina (**sito n. 083**) sembra mostrare tracce di frequentazione ed anche le ville del periodo precedente in loc. Casino di Mauro (**sito n. 070**) ed in loc. Masseria Caroppi (**sito n. 072**) mostrano una continuità d'uso.

In epoca tardoantica il sito di *Teanum Apulum* sembra perdere importanza, sono note scarse testimonianze dall'area occupata in precedenza dalla città romana; in questo periodo presenta continuità d'uso rispetto all'epoca imperiale l'area funeraria in loc. Masseria Chiagnemamma (**sito n. 042**), la villa in loc. Masseria Faugno (**sito n. 034**), la villa in

¹⁴ CASTEELS 1999, pp. 26-27 indica la presenza di assi centuriali non ben distinguibili da foto aerea, ma non è possibile al momento avanzare ipotesi decisive sulla loro distribuzione; i limiti territoriali di *Teanum Apulum* sul Gargano settentrionale giungevano sino al Torrente Ramandato oltre il quale si sviluppava il territorio di Vieste; a S confinava con *Luceria* sul Torrente Staina, il Torrente Triolo segnava il limite con Arpi mentre ad NO il Torrente Saccione segnava il limite con *Larinum* (si veda in generale FINOCCHIETTI 2010; 2012 con bibl. prec.).

¹⁵ VOLPE 1990, p. 115, n. 8; 1996, pp. 125-126, 226-227

STUDIO ARCHEOLOGICO PER LA PROGETTAZIONE DI IMPIANTO AGRIVOLTAICO, DENOMINATO POGGIO 1, POTENZA INSTALLATA 37,68 MW CON PANNELLI SU SUPPORTO TRACKER AD ASSE ORIZZONTALE IN AGRO DI POGGIO IMPERIALE, SAN PAOLO CIVITATE, APRICENA
loc. Mass. La Portata (**sito n. 109**), la villa in loc. Casa San Giovanni (**sito n. 152**), si sviluppa la fattoria posta a nord di Masseria Azzardatone (**sito n. 107**) e sono note attestazioni dalla loc. Mezzorotolo (**sito n. 153**).

Età Altomedioevale e Medievale

Alla fine dell'epoca tardoantica l'abitato di *Teanum Apulum* sembra documentare una cesura occupazionale. A partire dalla seconda metà del VI secolo d.C. la Puglia settentrionale entra sotto il controllo dei Longobardi che avevano a Benevento la loro capitale dell'Italia meridionale. Sebbene numerose tracce della frequentazione longobarda si ritrovino anche in numerosi toponimi diffusi nelle vallate fluviali della Puglia N/NO al confine con l'Irpinia ed il Beneventano, il Fiume Fortore sicuramente ha giocato un ruolo strategico nella guerra greco – gotica come mostra la diffusione di toponimi di derivazione longobarda che sono tuttora attestati lungo il corso del fiume Fortore, nella laguna di Lesina e nel Gargano settentrionale, come per esempio: *Gaudia* o 'wald', *fara* - riferibile ad un insediamento rurale longobardo posto a controllo del territorio come dimostra spesso l'associazione toponomastica Fara Sentinella – 'Salvatore' o 'il Salvatore'. I termini sono spesso associati a toponimi come Guardiola/Sentinella a mostrare il ruolo di frontiera rivestito da questo territorio per un lungo arco cronologico¹⁶.

A Ripalta (**sito n. 078**) è attestata una frequentazione altomedievale ed a Lesina (**sito n. 083**) è noto un gastaldato longobardo¹⁷.

Il territorio rimase nelle mani dei Longobardi, almeno sino alla fine del X e gli inizi dell'XI secolo d.C. quando i Bizantini riconquistarono i territori della Capitanata e parte dei territori dell'attuale Basilicata ed il catepato Basilio Boioannes intraprese la costruzione di una serie di città fortificate (*kastra-civitates*) lungo il confine con il ducato longobardo di Benevento¹⁸; queste formavano un complesso sistema dove i diversi centri si ponevano ai limiti del territorio da sottoporre a controllo¹⁹; si tratta di un vero e proprio progetto di fondazione di nuovi centri urbani in luoghi strategici che partendo da quelle che erano le esigenze militari del tempo non sottovaluta di ripristinare il controllo sulle più antiche vie di comunicazione²⁰. I siti principali sono Tertiveri, Montecorvino, Dragonara, Fiorentino, Civitate, Troia, di cui conosciamo l'atto di fondazione databile con precisione al 1019, e Vaccarizza che viene citata per la prima volta nelle fonti scritte nel 1017 e che viene indicata come *civitas*²¹. Questi risultano caratterizzati dalla presenza di importanti difese naturali, vengono fondati in luoghi isolati (Tertiveri), oppure posti alla confluenza di due corsi d'acqua (Montecorvino posto in relazioni ai torrenti Salsola e Triolo), su un promontorio (Fiorentino e Troia), oppure nella parte più interna e meglio difendibile di ampi pianori (Civitate e Dragonara)²².

La città medievale di Civitate (**sito n. 013**) presenta una estensione minore rispetto al *municipium* romano e sembra essere stata cinta da un fossato nella sua prima fase di frequentazione e successivamente, in epoca Normanna,

¹⁶ ALVISI 1970, p. 85; RUSSI 2005, pp. 349-354; GRAVINA 2011, p. 12 e nota 1.

¹⁷ RUSSI 2011, p. 140.

¹⁸ MARTIN, NOYÉ 1991, pp. 55, 87.

¹⁹ MARTIN 1993, pp. 261-262.

²⁰ FAVIA 2010, p. 199; FAVIA 2011, pp. 104-105, 108-109, note 24-26.

²¹ CIRELLI, NOYÉ 2003, p. 484; NOYÉ, CIRELLI, LO MELE 2011, p. 263; GIULIANI 2011, p. 210.

²² CIRELLI, NOYÉ 2013, p. 75.

STUDIO ARCHEOLOGICO PER LA PROGETTAZIONE DI IMPIANTO AGRIVOLTAICO, DENOMINATO POGGIO 1, POTENZA INSTALLATA 37,68 MW CON PANNELLI SU SUPPORTO TRACKER AD ASSE ORIZZONTALE IN AGRO DI POGGIO IMPERIALE, SAN PAOLO CIVITATE, APRICENA
essersi espansa verso E/NE. Al suo interno erano presenti alcune strutture, tra cui la nota torre che tuttora si staglia sulla vallata del Fiume Fortore (**sito n. 012**).

In epoca medievale a Ripalta (**sito n. 078**) viene realizzata l'abbazia di cui è dibattuta la fondazione; i vari studiosi dibattono su una fondazione benedettina di XI secolo, una fondazione cistercense di XII (che secondo alcuni si sovrapporrebbe però alla precedente) o una fondazione nel corso del XIII secolo.

Una estrema importanza è rivestita dal sito di Lesina (**sito n. 083**); a partire dall'VIII secolo d.C. i longobardi donarono alle abbazie benedettine numerosi terreni posti nei pressi della laguna di Lesina; per lo sfruttamento dei terreni vennero fondate una serie di proprie dipendenze (dette *cellae*), di mulini (come quello sul Lauro e su piccoli emissari del lago di Lesina di proprietà dell'abbazia di Montecassino, San Vincenzo al Volturno e Santa Sofia di Benevento), aree per la lavorazione del lino, dei muriceti e delle peschiere, il cui allevamento serviva anche per approvvigionare i monasteri come quello di San Vincenzo al Volturno. Al momento della riconquista bizantina alla fine del X secolo d.C., Lesina per un breve periodo entrò sotto il controllo di Lucera, ma dato il suo ruolo strategico di controllo della valle del Fiume Fortore e dell'approdo marittimo, già in documenti di XI secolo d.C. sappiamo che Lesina (come anche Ripalta, **sito n. 078**), ottenne autonomia e fu sede di una turma bizantina. L'importanza del sito si desume anche dall'estensione della sua diocesi che in epoca altomedievale e medievale aveva come limite Ovest il fiume Fortore, ad Est giungeva sino al lago di Varano, a sud confinava con Dragonara, Lucera e Fiorentino. Dai documenti sappiamo della presenza di una serie di complessi ecclesiastici - San Giovanni in Caldoli, Santa Maria de *Puteo Fetido*, poi Santa Maria di Pozzo Nuovo in località Palude Grande, San Pietro di *Terra Majoris* e San Nicola de *Profica*²³ - e del castello di Lauro, posto a SE della laguna nei pressi dell'omonimo fiume, di cui non è nota l'esatta localizzazione²⁴. Sulla destra del Fiume Fortore doveva essere anche il casale Severino (**sito n. 099**) la cui localizzazione al momento rimane ipotetica.

Sulla sponda sinistra del Fortore è nota una frequentazione medievale in loc. Il Convento (**sito n. 142**), in loc. San Leucio (**sito n. 147**), in loc. Masseria Castellaccio (**sito n. 149**), nei pressi del toponimo 'Il Convento', nell'area dell'abbazia di Sant'Agata (**sito n. 156**) di Masseria Iaccio di Volpe (**sito n. 157**) identificato con il casale Ginestrino noto dalle fonti e loc. Mazzarazza (**sito n. 158**) identificato da Russi con il *castrum* di Arenola. Il sito in loc. Masseria Mezzarazza Nuova (**sito n. 129**), già frequentato in epoca romana, presenta materiali di epoca medievale e sembra essere delimitato a sud da un fossato perimetrale; il sito è identificato da Gravina con *Vena de causa* che invece Russi pone già ricordato nel sito di Sant'Agata (**sito n. 156**).

Lungo tutta la sponda sinistra del basso corso del fiume Fortore sono ricordati dalle fonti numerosi altri insediamenti, non sempre oggetto di precisa identificazione²⁵.

La frequentazione di epoca medievale nel territorio di Apricena, oltre che nella stessa Apricena, è attestata a San Giovanni in Piano (**sito n. 100**) a cui si attribuiscono una serie di *casalia*, tra cui quello di San Trifone (**sito n. 097**)²⁶. In

²³ DI PERNA 2017; FAVIA 2018, pp. 46, 48-49, 81, 85-90.

²⁴ CORSI 2011, p. 72.

²⁵ GRAVINA 2002.

STUDIO ARCHEOLOGICO PER LA PROGETTAZIONE DI IMPIANTO AGRIVOLTAICO, DENOMINATO POGGIO 1, POTENZA INSTALLATA 37,68 MW CON PANNELLI SU SUPPORTO TRACKER AD ASSE ORIZZONTALE IN AGRO DI POGGIO IMPERIALE, SAN PAOLO CIVITATE, APRICENA stretta vicinanza topografica con San Giovanni in Piano è inoltre noto il sito delle Grotte di San Sabino (**sito n. 046**).

In epoca medievale sono noti anche il casale di San Paolo, che accolse la popolazione di Civitate al momento dell'abbandono della città medievale e su cui insiste la moderna San Paolo di Civitate, l'insediamento di Belmonte (**sito n. 108**), in relazione al quale è tuttora presente una cappella ed un casale individuato in occasione di ricognizioni di superficie in loc. Ricciardelli (**sito n. 124**).

Nel corso dell'XI secolo d.C. Lesina fu la prima contea a cadere nelle mani dei Normanni e questo passaggio di mano comportò la decadenza degli insediamenti che sino a quel tempo nel territorio erano stati in vita sotto il controllo longobardo.

La Viabilità Antica

Il territorio dauno ha lasciato scarse tracce della viabilità preromana; gli studi sulla viabilità antica del territorio dauno sono iniziati nel corso degli anni '60 del secolo scorso con Giovanna Alvisi²⁷; le ricostruzioni elaborate sia dallo studio topografico delle evidenze che dall'analisi delle foto aeree sono state negli ultimi anni arricchite con studi specifici che in alcuni casi hanno confermato le ipotesi della studiosa ed in altri casi hanno avanzato proposte diverse. Va comunque sottolineato come l'Alvisi sia stata una delle poche studiose che ad oggi si è occupata della ricostruzione della viabilità (oggi ritenuta) 'minore' in questo territorio.

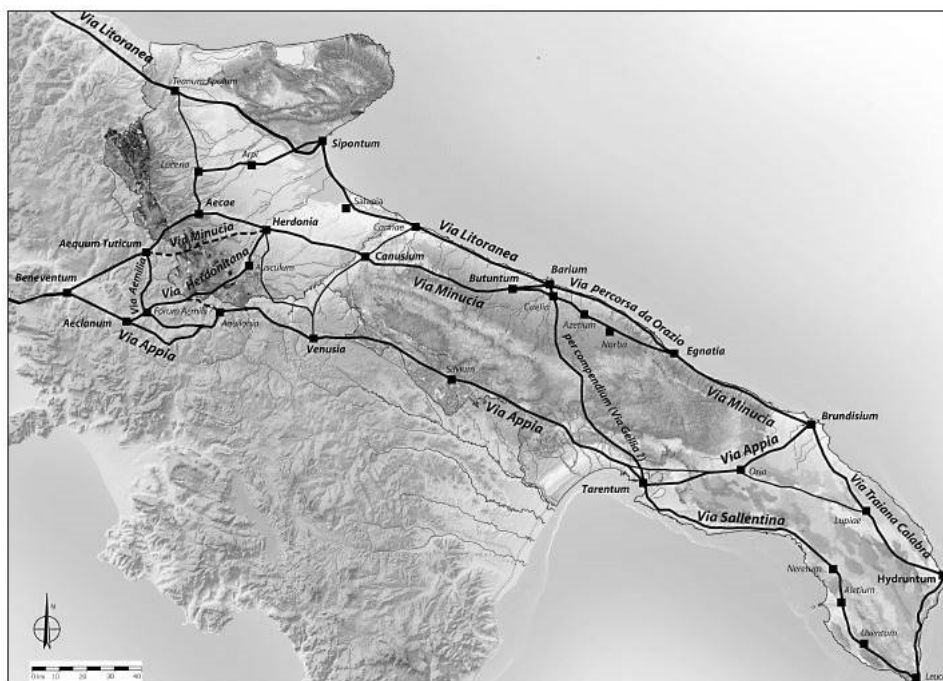

Fig. 10. Ricostruzione della viabilità secondo Ceraudo (da CERAUDO 2015, p. 215, Fig. 1).

²⁶ BIANCO 2000; DI PERNA 2002.

²⁷ ALVISI 1970.

La principale viabilità di epoca romana che interessa il sud-est italiano (*via Appia*²⁸, *via Traiana*²⁹, *via Litoranea*³⁰ ed in epoca tarda, *via Herculea*³¹, **Fig. 10**) aveva la funzione di collegare gli Appennini (ed il centro di Benevento) con i porti romani sul mar Adriatico, attraverso le colonie di *Herdonia*, *Canusium* e *Venusia*.

La *via Litoranea* (**V 01**), il cui tracciato è stato ripreso in parte in epoca storica dal Tratturo Regio n. 5 L'Aquila – Foggia, da *Larinum* giungeva all'interno degli attuali confini pugliesi a S/SO del centro di Serracapriola sul Torrente Mannara e giungeva con asse NO – SE sul Fiume Fortore. L'attraversamento del fiume avveniva nei pressi del ponte moderno; la via, ad E di *Teanum Apulum*, proseguiva in direzione E/SE in direzione della località Belmonte e da qui in direzione E verso Sant'Antonino da Capo e Masseria Cipriani per svilupparsi verso *Ergitium*.

Gli studi dell'Alvisi hanno individuato anche una serie di viabilità minori di epoca romana (**V 02 – V 28**) che si dipartivano dalla città di *Teanum Apulum* in direzione del suo territorio e degli altri municipia/colonie. Queste viabilità sono state ricostruite in parte attraverso l'analisi di foto aeree ed in parte sulla base della posizione topografica delle aree funerarie di epoca romana. Al limite orientale dell'area di studio si sviluppa il percorso di collegamento tra Arpi e Lesina (**V 14**).

Molte di queste viabilità rimangono attive anche in epoca medievale, come collegamento tra Civitate (**sito n. 013**) ed i principali siti della zona (Sant'Antonino da Capo **V 03**, Apricena **V 04**, Ripalta sul Fortore **V 05**, Lesina **V 06**, il gargano settentrionale **V 07**, Dragonara e Monterotaro **V 22**, Fiorentino **V 23**); anche la viabilità Ovest – Est che attraversa il Fiume Fortore rimane in uso in epoca medievale (**V 15 – V 18**).

La *via Litoranea* rimane in uso in epoca medievale, come via di collegamento verso i porti costieri e come percorso per il santuario garganico di Monte Sant'Angelo³². L'abbazia di San Giovanni in Piano (**sito n. 100**) doveva essere collegata attraverso uno di questi percorsi, lungo il quale si sviluppa anche Castel Pagano; secondo Bianco l'insediamento si sviluppa lungo la viabilità che da San Paolo di Civitate, già in età romana, si collegava con il sito di Masseria La Torre (**sito n. 094**) per poi svilupparsi ai piedi di Castelpagano e raggiungere, in epoca medievale, il santuario di Stignano nella valle di accesso al moderno centro di San Marco in Lamis³³. Come indicato da V. Russi in passato, la viabilità principale di collegamento tra il sito di *Teanum Apulum* ed il Gargano sembra prediligere un percorso più meridionale - sia che si accetti *in toto* la ricostruzione del percorso proposta da Alvisi per la *via Litoranea* (ripresa dai principali percorsi di epoca medievale), sia che si ipotizzi un diverso percorso che prevede il passaggio del Candelaro in località Brancia dove è presente una stazione di posta romana indicata anche nella *Tabula Peutingeriana* (*Ergitum*) in cui successivamente si sviluppa il villaggio di Sant'Eleuterio³⁴. Il collegamento di San Giovanni in Piano (**sito n. 100**) con la principale viabilità medievale (*la via sacra Longobardorum*) potrebbe essere

²⁸ CERAUDO 2015; MARCHI 2019B.

²⁹ CERAUDO 2008.

³⁰ ALVISI 1970, pp. 49-61; CERAUDO 2015.

³¹ DEL LUNGO 2013; 2017; CERAUDO, FERRARI 2016.

³² Si veda in generale DALENA 2003; INFANTE 2009.

³³ BIANCO 2000, pp. 126-127; si veda anche il percorso ipotizzato da DI PERNA 2001, pp. 36-37, fig. 17.

³⁴ RUSSI 2012, in part. pp. 126-132.

STUDIO ARCHEOLOGICO PER LA PROGETTAZIONE DI IMPIANTO AGRIVOLTAICO, DENOMINATO POGGIO 1, POTENZA INSTALLATA 37,68 MW CON PANNELLI SU SUPPORTO TRACKER AD ASSE ORIZZONTALE IN AGRO DI POGGIO IMPERIALE, SAN PAOLO CIVITATE, APRICENA
stato quindi assicurato da un diverticolo, di cui, allo stato attuale degli studi, non è possibile ricostruire il preciso percorso.

L'area interessata dalle opere risulta interessata dal passaggio del Tratturo Regio n. 1 L'Aquila – Foggia, sottoposto a vincolo con D.M. 22-12-1983, il cui tracciato viene indicato sulla base delle indicazioni della Carta dei Tratturi, il cui percorso è stato in parte ripreso dalla moderna viabilità.

6. Schede dei siti noti da bibliografia

Di seguito si riporta una descrizione dei siti archeologici noti da bibliografia presenti all'interno di un'area pari a 315 km² attorno alle opere in oggetto, ricadenti nei territori comunali di Apricena, Lesina, Poggio Imperiale, San Paolo di Civitate e Serracapriola (**TAV.1, PG1_CRT_ARC_002 Carta Archeologica e vincolistica**).

Numero di sito	001
Località	Piani di Lauria
Comune	San Paolo Civitate
Provincia	FG
Regione	Puglia
Cartografia CTR	395031 Madonna del Carmine
Coordinate WGS 84	N 4625756.8542 E 2540545.9186
Datazione	Età neolitica
Tipo di segnalazione	Ricognizione di superficie
Descrizione	Area individuata in località Piani di Lauria, circa 250 m a NE di C. S. Antonio, caratterizzata dalla presenza di frammenti di ceramica di impasto non depurato, semi depurato e depurato e industria litica.
Interpretazione	Insedimento del Neolitico antico
Bibliografia	GRAVINA 1995, pp. 12-14; Carta Beni Culturali della Puglia (http://cartapulia.it/web/guest/dettaglio?id=119827), Località Piani di Lauria 1 – villaggio (età neolitica), FGBIS003485.

Numero di sito	002
Località	Masseria Lauria
Comune	San Paolo Civitate
Provincia	FG
Regione	Puglia
Cartografia CTR	395031 Madonna del Carmine
Coordinate WGS 84	N 4625894.6106 E 2539562.8898
Datazione	Età del Bronzo
Tipo di segnalazione	Ricognizione di superficie
Descrizione	Area di frammenti fittili, riferibile ad un villaggio dell'Età del Bronzo medio, localizzata a 5,5 Km a N NO di San Paolo di Civitate, lungo il ciglio del costone ad O di Masseria di Lauria. Sul terreno sono state individuate cinque macchie più scure circolari dal diametro massimo di m 2-3 e una lieve traccia, forse una trincea. Recenti indagini topografiche hanno individuato la presenza di materiali di età daunia e preistorica e tracce di frequentazione di età tardo-repubblicana.
Interpretazione	Villaggio dell'Età del Bronzo medio, frequentazione di epoca daunia e di età repubblicana
Bibliografia	VOLPE 1990, p. 119, sito n. 58; Carta Beni Culturali della Puglia (http://cartapulia.it/web/guest/dettaglio?id=119839), Località Masseria Di Lauria - villaggio (età del Bronzo), FGBIS003497.

Numero di sito	003
Località	Piani di Lauria
Comune	San Paolo di Civitate
Provincia	FG
Regione	Puglia
Cartografia CTR	395031 Madonna del Carmine
Coordinate WGS 84	N 4625633.4756 E 2539442.8926
Datazione	Età neolitica
Tipo di segnalazione	Ricognizione di superficie
Descrizione	Area di frammenti in località Piani di Lauria, a circa 5 Km a NO di San Paolo di Civitate, caratterizzata dalla presenza di alcuni frammenti di ceramica di impasto non depurato, semi depurato e depurato riferibili al Neolitico antico.
Interpretazione	Villaggio datato al neolitico antico
Bibliografia	GRAVINA 1995, pp. 12-14; Carta Beni Culturali della Puglia (http://cartapulia.it/web/guest/dettaglio?id=119826), Località Piani di Lauria 2 - villaggio (età neolitica), FGBIS003484.

Numero di sito	004
Località	Piani di Lauria
Comune	San Paolo di Civitate
Provincia	FG
Regione	Puglia
Cartografia CTR	395031 Madonna del Carmine
Coordinate WGS 84	N 4625422.0661 E 2539923.5336
Datazione	Età neolitica
Tipo di segnalazione	Ricognizione di superficie, analisi di ortofoto
Descrizione	Area localizzata a circa 380 m a sud di Masseria Lauria caratterizzata dalla presenza di alcuni frammenti di ceramica di impasto non depurato, semi depurato e depurato ascrivibili al Neolitico antico e medio. La fotografia aerea mostra tracce di piccole e grandi trincee circolari di difficile interpretazione, probabilmente da mettere in relazione con la presenza del sito.
Interpretazione	Insedimento di epoca neolitica
Bibliografia	GRAVINA 1995, pp. 12-14; Carta Beni Culturali della Puglia (http://cartapulia.it/web/guest/dettaglio?id=119977), Località Piani di Lauria 4 - villaggio (età neolitica), FGBIS003483.

STUDIO ARCHEOLOGICO PER LA PROGETTAZIONE DI IMPIANTO AGRIVOLTAICO, DENOMINATO POGGIO 1, POTENZA INSTALLATA 37,68 MW CON PANNELLI SU SUPPORTO TRACKER AD ASSE ORIZZONTALE IN AGRO DI POGGIO IMPERIALE, SAN PAOLO CIVITATE, APRICENA

Numero di sito	005
Località	Pezze della Chiesa
Comune	San Paolo di Civitate
Provincia	FG
Regione	Puglia
Cartografia CTR	395032 Coppa Mengoni
Coordinate WGS 84	N 4624530.8187 E 2540295.7763
Datazione	Età romana
Tipo di segnalazione	Ricognizione di superficie
Descrizione	Concentrazione di materiale riferibile ad una villa di epoca repubblicana ed imperiale.
Interpretazione	Villa di epoca repubblicana ed imperiale
Bibliografia	ANTONACCI SANPAOLO, QUILICI 1995, pp. 88, 97, fig. 12, n. 4

Numero di sito	006
Località	Piani di Lauria
Comune	San Paolo di Civitate
Provincia	FG
Regione	Puglia
Cartografia CTR	395031 Madonna del Carmine
Coordinate WGS 84	N 4625026.9185 E 2539571.8982
Datazione	Età del Bronzo
Tipo di segnalazione	Ricognizione di superficie
Descrizione	Area localizzata a circa 850 m a SO di Masseria Lauria caratterizzata dalla presenza di frammenti fittili in superficie ascrivibili alla media età del Bronzo.
Interpretazione	Villaggio dell'età del Bronzo
Bibliografia	GRAVINA 1995, pp. 16-18; Carta Beni Culturali della Puglia (http://cartapulia.it/web/guest/dettaglio?id=119837), Località Piani di Lauria 5 - villaggio (età del Bronzo), FGBIS003495.

Numero di sito	007
Località	Piani di Lauria
Comune	San Paolo di Civitate
Provincia	FG
Regione	Puglia
Cartografia CTR	395031 Madonna del Carmine
Coordinate WGS 84	N 4625079.8023 E 2539806.7437
Datazione	Età neolitica, età eneolitica, età del Bronzo, età del Ferro
Tipo di segnalazione	Ricognizione di superficie, analisi di foto aerea
Descrizione	Area individuata a circa 730 m a S di Masseria Lauria caratterizzata dalla presenza di frammenti fittili databili al Neolitico medio-finale e che persiste probabilmente nell'Eneolitico fino all'età del Bronzo Finale e/o alla prima età del Ferro. Da quest'area proviene una tazza monoansata di pasta grigio-scura molto depurata ed alcuni reperti inquadrabili allo stile Diana Bellavista oltre a materiali di <i>facies</i> Cetina e Dinara. La fotografia aerea mostra le tracce di una recinzione semicircolare di cui è da verificare la cronologia, in quanto il sito è stato frequentato anche in epoca storica.
Interpretazione	Insediamiento di epoca neolitica, eneolitica, dell'età del Bronzo e della prima età del Ferro
Bibliografia	GRAVINA 1995, pp. 16-18; 2016, pp. 47, 51, fig. 2; Carta Beni Culturali della Puglia (http://cartapulia.it/web/guest/dettaglio?id=119835), Località Piani di Lauria 6 - villaggio (età neolitica, eneolitica e del Bronzo), FGBIS003493.

Numero di sito	008
Località	Piani di Lauria
Comune	San Paolo di Civitate
Provincia	FG
Regione	Puglia
Cartografia CTR	395031 Madonna del Carmine
Coordinate WGS 84	N 4624738.8720 E 2540127.9899
Datazione	Età neolitica
Tipo di segnalazione	Ricognizione di superficie
Descrizione	Area posta a circa 480 m a NE della Torre di Civitate, dove sono stati raccolti alcuni frammenti di ceramica di impasto non depurato, semi depurato e depurato relativi alla presenza di un insediamento ascrivibile al Neolitico antico.
Interpretazione	Villaggio di età neolitica
Bibliografia	Carta Beni Culturali della Puglia (http://cartapulia.it/web/guest/dettaglio?id=119828), Località Piani di Lauria 7 - villaggio (età neolitica), FGBIS003486.

Numero di sito	009
Località	Pezze della Chiesa
Comune	San Paolo di Civitate
Provincia	FG
Regione	Puglia
Cartografia CTR	395032 Coppa Mengoni
Coordinate WGS 84	N 4624387.0758 E 2540251.3540
Datazione	Età del Bronzo, età del Ferro
Tipo di segnalazione	Ricognizione di superficie
Descrizione	Area in località Pezze della Chiesa, localizzata a circa 515 m ad est della Torre di Civitate, Negli anni '70, in occasione di lavori di sbancamento di una collinetta artificiale, sono stati rinvenuti frammenti di ceramica d'impasto ascrivibili al Bronzo Finale, al Protogeometrico iapigio e daunio. Il rinvenimento di grandi frammenti di concotto e di argilla con impronte di incannucciato lasciano ipotizzare la presenza di un edificio nell'area.
Interpretazione	Insediamiento dell'età del Bronzo e dell'età del Ferro
Bibliografia	GRAVINA 1995, p. 22; Carta Beni Culturali della Puglia (http://cartapulia.it/web/guest/dettaglio?id=119842), Località Pezze della Chiesa 2-villaggio (età del Bronzo e del Ferro), FGBIS003500.

Numero di sito	010
Località	Pezze della Chiesa
Comune	San Paolo di Civitate
Provincia	FG
Regione	Puglia
Cartografia CTR	395032 Coppa Mengoni
Coordinate WGS 84	N 4624482.8026 E 2540178.2936
Datazione	Età dauna ed ellenistica
Tipo di segnalazione	Ricognizione di superficie, analisi di foto aerea
Descrizione	Edificio individuabile in fotografia aerea ed intercettato nel corso delle ricognizioni topografiche effettuate nel 1993 grazie al rinvenimento di tegole, coppi, mattoni crudi e blocchi lapidei. Tra i reperti rinvenuti si segnalano una testa fittile femminile di III secolo a.C., lucerne biconiche, vasetti miniaturistici, unguentari, un ex voto raffigurante una zampa di cavallo ed un frammento di una spada in ferro. Si tratta verosimilmente di un edificio a pianta rettangolare dotato di un vestibolo e di una cella; lo scavo, che ha messo in luce anche un mosaico realizzato in ciottoli di fiume posto all'ingresso dell'edificio, ha evidenziato due fasi costruttive, di cui la prima è inquadrabile nell'ambito del V secolo a.C., mentre l'abbandono della struttura è inquadrabile intorno alla metà del IV sec. a.C.
Interpretazione	Edificio sacro di epoca dauna ed ellenistica
Bibliografia	Carta Beni Culturali della Puglia (http://cartapulia.it/web/guest/dettaglio?id=122127), Tiati - santuario 2 (età classica e ellenistica), FGBIU000111.

Numero di sito	011
Località	Pezze della Chiesa
Comune	San Paolo di Civitate
Provincia	FG
Regione	Puglia
Cartografia CTR	395032 Coppa Mengoni
Coordinate WGS 84	N 4624508.6300 E 2539656.4735
Datazione	Età del Bronzo ed età del Ferro
Tipo di segnalazione	Ricognizione di superficie
Descrizione	In località Pezze della Chiesa, poco ad ovest del rudere comunemente noto come "Chiesa di Civitate", è stato rinvenuto un insediamento dell'età del Bronzo ben visibile in foto aerea. L'area è caratterizzata dalla forte presenza di frammenti ceramici in superficie, che permettono di inquadrare l'evidenza nell'ambito di un arco cronologico che va dall'età del Bronzo alle prime fasi dell'età del Ferro.
Interpretazione	Insediamento dell'età del Bronzo e dell'età del Ferro
Bibliografia	GRAVINA 1995, pp. 18-20; Carta Beni Culturali della Puglia (http://cartapulia.it/web/guest/dettaglio?id=119840), Località Pezze della Chiesa 1-villaggio (età del Bronzo e del Ferro), FGBIS003498.

Numero di sito	012
Località	Pezze della Chiesa
Comune	San Paolo di Civitate
Provincia	FG
Regione	Puglia
Cartografia CTR	395032 Coppa Mengoni
Coordinate WGS 84	N 4624366.5966 E 2539714.7816
Datazione	Età medievale
Tipo di segnalazione	Ricognizione di superficie
Descrizione	La torre di Civitate, indicata con il toponimo di "chiesa", è localizzata nella zona nordoccidentale della città antica di <i>Tiati- Teanum Apulum</i> , a circa 3,5 Km a NO del centro urbano di San Paolo di Civitate. L'edificio si presenta come una torre a pianta rettangolare che si articola su tre livelli, l'ultimo dei quali è quasi completamente crollato; attualmente in posizione isolata, faceva parte verosimilmente di un complesso architettonico più elaborato, come conferma il paramento nordorientale che prosegue verso est, lasciando ipotizzare la presenza di un edificio adiacente. La costruzione presenta caratteristiche tipiche delle strutture difensive tra tardo XI e XIII secolo in Italia centro- meridionale. Il piano terreno era quasi cieco, mentre l'accesso alla torre avveniva al primo piano, attraverso un portale ad arco a sesto ribassato, in corrispondenza della parete nordoccidentale; adiacente a questo era una finestra ad arco a sesto ribassato. Il primo piano della torre è coperto con una volta a botte, così come il pianterreno; la tecnica edilizia delle coperture, realizzate con l'impiego di laterizi o di conci lapidei di modeste dimensioni, si diffuse a partire dall'XI secolo. Lo studio delle tecniche costruttive ed i confronti con la torre di Montecorvino permettono di ipotizzare anche la costruzione della torre di Civitate nell'ambito della tarda età normanna, mentre è possibile riferire alla tarda età medievale una fase di restauro della struttura, probabilmente all'interno di un progetto di riqualificazione in senso residenziale realizzato dalle signorie locali.

Interpretazione	Insediamiento di epoca medievale
Bibliografia	GIULIANI, CORVINO 2014; Carta Beni Culturali della Puglia (http://cartapulia.it/web/guest/dettaglio?id=122129), Civitate - torre (età medievale), FGBIU000113.

Numero di sito	013
Località	Pezze della Chiesa
Comune	San Paolo di Civitate
Provincia	FG
Regione	Puglia
Cartografia CTR	395032 Coppa Mengoni
Coordinate WGS 84	N 4624213.5918 E 2539606.9100
Datazione	Età medievale
Tipo di segnalazione	Ricognizione di superficie
Descrizione	<p>Parte della città romana di <i>Teaum Apulum</i> conobbe continuità di vita ben oltre la tarda antichità: l'abitato altomedievale e medievale, attestato dall'XI secolo con il nome di Civitate, fu frequentato almeno sino al XIII secolo come attesterebbe la ceramica rinvenuta nei pressi della Chiesa di Civitate (probabile torre difensiva). Negli anni 1018-1019, al limite settentrionale dell'area urbana dell'antica <i>Teaum Apulum</i>, sorse Civitate, uno dei borghi di nuova fondazione bizantina voluti dal catapano Basilio Boioannes, insieme a Troia, Fiorentino, Dragonara, per il potenziamento della linea di difesa lungo il Fortore contro il principato longobardo di Benevento. La cittadella medievale era ben difesa naturalmente, ma probabilmente, almeno nella sua prima fase di occupazione, sul lato E/SE venne cinta da un fossato perimetrale di forma semicircolare (il cui scavo secondo Russi intaccò livelli di frequentazione dell'età del Bronzo a cui si erano già sovrapposte le strutture di epoca romana). Successivamente, in età normanna, la civitas medievale si sviluppò verso E/NE, nell'area in cui si conserva un torrione.</p> <p>Il borgo di Civitate fu poi testimone di uno degli eventi di maggior rilievo che portò alla conquista, da parte dei Normanni, del Mezzogiorno d'Italia noto come la 'Battaglia di Civitate' e che vide fronteggiarsi nel giugno del 1053 le schiere Normanne e quelle del papa Leone IX, con la vittoria dei primi. Successivamente Civitate vive un periodo di discreto sviluppo divenendo sede di contea e di diocesi (prima attestazione dai documenti datati al 1057). Gli eventi bellici, le catastrofi naturali che colpiscono il territorio nel XIII secolo e l'unificazione della diocesi di Civitate con quella di Lucera determinarono probabilmente la progressiva decadenza della città che vide i suoi abitanti trasferirsi gradatamente nei centri circostanti. In particolare, nel casale che si era formato il vicino monastero di San Paolo, dal quale deriva l'attuale cittadina di San Paolo di Civitate.</p> <p>I materiali recuperati nel corso degli anni da ricognizioni di superficie, scavi e rinvenimenti fortuiti, attestano la presenza di forme vascolari e di elementi in bronzo (quali fibule e fibbie) che mostrano continuità di frequentazione dal V al XIV secolo. L'abbandono definitivo del sito sembra potersi inquadrare nel XVI secolo d.C.</p>
Interpretazione	Civitas medievale di Civitate
Bibliografia	RUSSE 1989; GRAVINA 1996, pp. 28-31; IASIELLO 2007, pp. 85-86; CORSI 2011, pp. 69-70; FAVIA 2011; RUSSE 2017, p. 41, sito n. 35; FAVIA 2018, pp. 42, 105 nota 11; Carta Beni Culturali della Puglia (http://cartapulia.it/web/guest/dettaglio?id=120086), Civitate (età medievale), FGBIS003684.

Numero di sito	014
Località	Pezze della Chiesa
Comune	San Paolo di Civitate
Provincia	FG
Regione	Puglia
Cartografia CTR	395032 Coppa Mengoni
Coordinate WGS 84	N 4623913.1457 E 2539744.3507
Datazione	Età romana e tardoantica
Tipo segnalazione	di Ricognizione di superficie, scavi archeologici stratigrafici
Descrizione	<p>A partire dal IV secolo a.C. l'abitato di <i>Tiati</i> fu interessato da una importante penetrazione sannita che accentuò il carattere insediativo per nuclei sparsi che già caratterizzava l'abitato dauno; in occasione della guerra sannitica <i>Tiati</i> si alleò con i Sanniti ed a seguito della sconfitta subita nel 318 a.C. i romani espropriarono molte terre all'aristocrazia filosannita per lasciarle in affitto in condizioni vantaggiose a quelle famiglie che avevano appoggiato l'avanzata dei romani. I romani ridisegnarono anche la topografia urbana, contraendo l'abitato nell'area tra Coppa Mengoni e Pezze della Chiesa, mentre l'area esterna sarà interessata da aree di necropoli e fattorie poste a controllo del territorio. La città mantenne una certa autonomia, come dimostra la presenza di una zecca nel III secolo a.C. (con emissioni monetali con scritte in alfabeto osco con lettura sinistrorsa); in relazione al nuovo insediamento di epoca romana si svilupparono due luoghi di culto, disposti ai poli opposti di quella che sembra essere l'area urbana (sito n. 10 e 15). L'abitato di epoca romana non è ben conosciuto, rinvenimenti fortuiti fatti in passato hanno messo in luce strutture murarie in più parti dell'area interessata dall'insediamento di epoca romana. Le necropoli sono note prevalentemente dalle epigrafi funerarie rinvenute in giacitura secondaria come materiale di riutilizzo nel territorio comunale di San Paolo di Civitate, ma di cui non è nota la precisa provenienza. Dopo la guerra sociale (91-88 a.C.) che vide la sconfitta delle popolazioni italiche, <i>Teantum Apulum</i> cambiò il proprio <i>status</i> giuridico diventando <i>municipium</i> romano iscritto alla tribù Cornelia.</p> <p>Riguardo il toponimo <i>Tiati</i> e/o <i>Teantum Apulum</i> sono utilizzati nelle fonti in modo alternativo e potrebbero riferirsi il primo al nucleo insediativo inteso come esteso al territorio di pertinenza ed il secondo al nucleo urbano propriamente detto che si afferma dopo la fine del IV secolo a.C.</p>
Interpretazione	Municipium romano
Bibliografia	RUSSI 1976; 1989; GRAVINA 1999, p. 187; ANTONACCI SANPAOLO, QUILICI 1995, p.; ANTONACCI SANPAOLO 2000; POCETTI 2001; LA NOTTE 2011, in part. pp. 271-317; MARCHI 2019A, p. 140; OIONE, CORVINO, SAVINO 2021; Carta Beni Culturali della Puglia (http://cartapulia.it/web/guest/dettaglio?id=122126), <i>Teantum Apulum</i> (età repubblicana), FGBIU000110; Carta Beni Culturali della Puglia (http://cartapulia.it/web/guest/dettaglio?id=120085), <i>Teantum Apulum</i> (età romana e tardoantica), FGBIS003683.

Numero di sito	015
Località	Il torrione
Comune	San Paolo di Civitate
Provincia	FG
Regione	Puglia
Cartografia CTR	395032 Coppa Mengoni
Coordinate WGS 84	N 4623597.1593 E 2540090.4958
Datazione	Età romana
Tipo di segnalazione	Monumento
Descrizione	Resti di un mausoleo di epoca romana nei pressi del quale è nota la presenza di tombe a grotticella. Il mausoleo era un parallelepipedo rettangolare che si conserva in altezza per circa 4 m e che doveva essere decorato esternamente da lastre, depredate in antico.
Interpretazione	Mausoleo e area sepolcrale di epoca romana
Bibliografia	RUSSI 1989, pp. 162-163; DAMBROSIO, SCHIAVARELLO 2017, p. 352.

Numero di sito	016
Località	Pezze della Chiesa
Comune	San Paolo di Civitate
Provincia	FG
Regione	Puglia
Cartografia CTR	395032 Coppa Mengoni
Coordinate WGS 84	N 4623418.7954 E 2539867.0417
Datazione	Età romana
Tipo di segnalazione	Ricognizione di superficie
Descrizione	Concentrazione di materiale riferibile ad una villa extraurbana con frequentazione da epoca romana ad epoca tardoromana.
Interpretazione	Villa di epoca tardoantica
Bibliografia	ANTONACCI SANPAOLO, QUILICI 1995, pp. 88-89, 97, fig. 12, n. 2

Numero di sito	017
Località	Pezze della Chiesa
Comune	San Paolo di Civitate
Provincia	FG
Regione	Puglia
Cartografia CTR	395032 Coppa Mengoni
Coordinate WGS 84	N 4623977.0141 E 2540437.2166
Datazione	Età romana
Tipo di segnalazione	Ricognizione di superficie
Descrizione	Concentrazione di materiale riferibile ad una villa extraurbana dotata di fornaci per la produzione di laterizi, pavimenti musivi e statue in bronzo.
Interpretazione	Villa di epoca imperiale
Bibliografia	ANTONACCI SANPAOLO, QUILICI 1995, pp. 88, 97, fig. 12, n. 1

Numero di sito	018
Località	Pezze della Chiesa
Comune	San Paolo di Civitate
Provincia	FG
Regione	Puglia
Cartografia CTR	395032 Coppa Mengoni
Coordinate WGS 84	N 4624030.5541 E 2540398.5342
Datazione	Età dauna ed ellenistica
Tipo segnalazione di	Ricognizione di superficie
Descrizione	Area di dispersione di materiale fittile, ex voto e antefisse riferibile ad un edificio di culto dell'insediamento di Tiati.
Interpretazione	Edificio di culto di epoca dauna ed ellenistica
Bibliografia	ANTONACCI SANPAOLO, QUILICI 1995, pp. 84, 93-94, figg. 1-2, sito n. 4.

Numero di sito	019
Località	Pezze della Chiesa
Comune	San Paolo di Civitate
Provincia	FG
Regione	Puglia
Cartografia CTR	395032 Coppa Mengoni
Coordinate WGS 84	N 4624227.6731 E 2540413.5749
Datazione	Età romana
Tipo segnalazione di	Ricognizione di superficie
Descrizione	Concentrazione di materiale riferibile ad una villa di epoca repubblicana ed imperiale.
Interpretazione	Villa di epoca repubblicana ed imperiale
Bibliografia	ANTONACCI SANPAOLO, QUILICI 1995, pp. 88, 97, fig. 12, n. 3

Numero di sito	020
Località	Piani di Lauria
Comune	San Paolo di Civitate
Provincia	FG
Regione	Puglia
Cartografia CTR	395032 Coppa Mengoni
Coordinate WGS 84	N 4624482.5181 E 2540500.3796
Datazione	Età dauna ed ellenistica
Tipo segnalazione di	Ricognizione di superficie
Descrizione	Area di dispersione di materiale fittile, ex voto e antefisse riferibile ad un edificio di culto dell'insediamento di Tiati.
Interpretazione	Edificio di culto di epoca dauna ed ellenistica
Bibliografia	ANTONACCI SANPAOLO, QUILICI 1995, pp. 84, 93-94, figg. 1-2, sito n. 2.

Numero di sito	021
Località	La Fortezza
Comune	San Paolo di Civitate
Provincia	FG
Regione	Puglia
Cartografia CTR	395032 Coppa Mengoni – 395043 Casa Sant’Elia
Coordinate WGS 84	N 4624512.0322 E 2540830.5963
Datazione	Età dauna
Tipo di segnalazione	Scavi archeologici stratigrafici, rinvenimenti fortuiti, ricognizione di superficie
Descrizione	L’area è posta all’interno di quella che viene ritenuto il perimetro urbano della città dauna di Tiati ed è posta su un’altura artificiale, realizzata probabilmente con finalità difensive. In quest’area venne realizzata una trincea negli anni ’60 del secolo scorso che portò alla luce una necropoli di tombe a fossa di epoca dauna. Negli anni ’70 del secolo scorso nella stessa area venne realizzato uno scasso di circa m 3 di profondità che individuò una tomba a semicamera con sepoltura distesa supina datata al IV secolo a.C. Indagini topografiche svolte nell’area nel 1992-1993 dall’Università di Bologna individuarono una serie di fronaci.
Interpretazione	Necropoli e area produttiva di epoca dauna
Bibliografia	Russi 1989, p. 162.

Numero di sito	022
Località	Pezze della Chiesa – Marana della Difensola
Comune	San Paolo di Civitate
Provincia	FG
Regione	Puglia
Cartografia CTR	395044 Masseria Difensola
Coordinate Geografiche	N 41°46’5,547” E 15°15’19,016”
Datazione	Età dauna ed età romana
Tipo di segnalazione	Ricognizione di superficie
Descrizione	Concentrazione di materiale individuato lungo la SP 31 e nel tratto di collegamento con la strada vicinale che si dirige in direzione di Marana della Difensola (F 12, part. 20, 66, 113, 114, 116, 141). La concentrazione si sviluppa su un terreno pressoché pianeggiante alla quota di m 155 s.l.m. e presenta dimensioni di circa 80.000 mq. Si riconoscono materiali di epoca dauna e di epoca romana riferibili ad una villa.
Interpretazione	Innesadimento di epoca dauna (VI-V sec. a.C.) e villa romana
Bibliografia	ARCHIVIO SABAP, VIA PARCO EOLICO LESINA – APRICENA, UT 4.

Numero di sito	023
Località	Pezze della Chiesa
Comune	San Paolo di Civitate
Provincia	FG
Regione	Puglia
Cartografia CTR	395032 Coppa Mengoni
Coordinate WGS 84	N 4624143.0857 E 2540628.8092
Datazione	Età ellenistica
Tipo di segnalazione	Rinvenimento fortuito
Descrizione	<p>La cosiddetta Tomba degli Ori fu oggetto di un rinvenimento fortuito nel 1952 in occasione di lavori stradali per la realizzazione della strada di Bonifica n. 33. Abbassando il piano venne messa in luce la copertura della struttura funeraria; la tomba venne scavata dal rinvenitore che prima conservò i materiali in proprio e successivamente consegnò il corredo alle autorità preposte indicando il luogo di rinvenimento. Alla struttura ipogeica si accedeva attraverso un dromos che non è mai stato oggetto di indagine; la struttura presentava un ingresso sul lato breve meridionale, chiuso con tre lastroni. Sopra allo stipite erano presenti dei chiodi in ferro, danneggiati al momento del rinvenimento della tomba, che dovevano sorreggere elementi decorativi della struttura funeraria. I lati lunghi avevano funzione statica ed erano realizzati con 9 filari di conci di forma grossomodo trapezoidale. La struttura presentava una inclinazione delle pareti lunghe a partire dal piano di calpestio assumendo la forma di una struttura con doppio spiovente. Le pareti internamente erano intonacate, ma non dipinte; sul lato E era presente una iscrizione nell'intonaco (NOIVO H S E T V O altrimenti NOIVOHSEV TRII). Sul fondo della tomba erano presenti due letti funebri costruiti con lastre poco rialzate dal terreno che accoglievano due deposizioni di adulti (di cui uno di sesso femminile) e la deposizione di un bambino disposta direttamente sul piano della tomba a camera. Del corredo si conoscono gli oggetti in oro (tra cui la nota corona esposta al Museo Nazionale di Taranto), mentre i reperti vascolari furono distinti e posti nei magazzini del Museo di Taranto dove risultano ad oggi introvabili, rendendo difficile una datazione precisa del contesto funerario che viene attribuito in via preliminare alla seconda metà – ultimo venticinquennio del III secolo a.C.</p> <p>Dalla parte antistante la Tomba degli Ori proviene un lacerto di pavimentazione in ciottoli, ritenuta pertinente ad un'area cerimoniale.</p> <p>Indagini svolte nel 2012 nella stessa particella in cui è stata rinvenuta la Tomba degli Ori hanno messo in luce la valenza funeraria già in epoca arcaica e come, allo stesso tempo, la stessa sia continuata anche in epoca ellenistica con tombe semplici a fossa, associate a fosse di scarico non relative alla frequentazione funeraria dell'area.</p>
Interpretazione	Necropoli di età daunia, Tomba degli Ori e necropoli di epoca ellenistica
Bibliografia	MAZZEI 1990, pp. 173, 176, n. 5; LIPPOLIS 2000; PACILIO, MONTANARO 2012; 2013; MONTANARO, PACILIO 2014.

Numero di sito	024
Località	Pezze della Chiesa
Comune	San Paolo di Civitate
Provincia	FG
Regione	Puglia
Cartografia CTR	395032 Coppa Mengoni
Coordinate WGS 84	N 4624214.3882 E 2540771.5062
Datazione	Età ellenistica
Tipo di segnalazione	Scavi clandestini, scavi archeologici stratigrafici a seguito di rinvenimento fortuito
Descrizione	<p>Tomba dei capitelli ionici. Nel 2011 è stato eseguito uno scavo d'emergenza a seguito di una segnalazione alla Guardia di Finanza del rinvenimento di una struttura tombale in occasione di lavori agricoli; il mezzo agricolo era sprofondato all'interno di una cavità durante le lavorazioni del terreno. La tomba risulta in parte già danneggiata e depredata da precedenti interventi clandestini, risalenti probabilmente al 1995.</p> <p>L'indagine ha messo in luce una tomba a camera orientata E – O, con <i>dromos</i> di accesso di circa m 11 di lunghezza, scavato nel terreno geologico e caratterizzato da gradini realizzati con blocchi di tufo sommariamente sbazzati che immetteva in un vestibolo di forma quadrangolare pavimentato con blocchi di tufo analoghi a quelli utilizzati per realizzare i gradini del <i>dromos</i>; l'ingresso era inquadrato da due colonne doriche crollate all'interno della camera sepolcrale. Lungo le pareti, in alcuni punti, si conservano tracce della decorazione pittorica. Nel vestibolo d'ingresso sono stati rinvenuti alcuni elementi del corredo (un elemento in bronzo per toeletta femminile, un sigillo in calcedonio e resti di legno pertinenti a due letti funebri).</p> <p>La camera funeraria era posta a circa m 3.60 dal p.d.c., era decorata con pitture, mal conservate, raffiguranti scene con guerrieri. La struttura architettonica era caratterizzata da una planimetria quadrangolare, a sezione trapezoidale, pareti esterne realizzate con lastre di tufo di grandi dimensioni di circa 10 - 15 cm di spessore con zeppe di pietre e lastre di dimensioni minori poste negli interstizi per dare stabilità alla struttura. La parte superiore della camera si trova a circa 0.60 – 0.70 dal p.d.c. per un'altezza massima interna di circa m 2.95. La parte centrale della camera presentava copertura piatta ed era sorretta da due pilastri quadrangolari sormontati da capitelli in stile ionico – tuscanico su cui poggiavano due blocchi monolitici poggianti sia sulla parte centrale della volta che sui lati inclinati della stessa: questi avevano funzione di scarico del peso della struttura ipogeica. Il pavimento della struttura funeraria era caratterizzato da lastre di pietra; alcune erano mancanti poiché sul fondo della camera erano stati praticati degli incavi per la deposizione di materiale ceramico frammentario e di elementi metallici, tra cui alcune monete di bronzo. Il corredo risulta indubbiamente lacunoso, a causa degli interventi dei clandestini, ma oltre al materiale rinvenuto nelle fosse scavate nel pavimento, sono stati recuperati frammenti di <i>alabastra</i> in gesso, elementi in bronzo e/o in ferro sia ornamenti che armi (punta di giavellotto); la tomba potrebbe aver ospitato una sepoltura maschile ed una femminile, a cui, forse, era associata una sepoltura infantile indiziata dalla presenza di vasi miniaturistici.</p>
Interpretazione	Tomba di epoca ellenistica
Bibliografia	PACILIO, MONTANARO 2012; 2013; MONTANARO PACILIO 2014.

Numero di sito	025
Località	Mezzana
Comune	San Paolo di Civitate
Provincia	FG
Regione	Puglia
Cartografia CTR	395043 Casa Sant'Elia
Coordinate WGS 84	N 4623782.5355 E 2541087.8833
Datazione	Età dauna ed ellenistica
Tipo di segnalazione	Ricognizione di superficie, analisi di foto aerea
Descrizione	Edificio a pianta rettangolare, esposto ad E, dotato di un vestibolo e di una cella; lo scavo ha permesso di individuare la presenza di antefisse nimbate di tipo etrusco – campano, antefisse con <i>gorgoneion</i> , cavallo e ramo di lauro, leone che azzanna un cervide che sono state individuate in crollo in corrispondenza dell'ingresso e della parte antistante del lato lungo indagato. L'edificio presenta una prima fase inquadrabile nell'ambito del V secolo a.C.; una seconda fase è databile nella prima metà del IV secolo a.C. con la realizzazione di una pavimentazione in ciottoli con motivo a rombi in corrispondenza del pronao che in questa fase presenta colonne su basi quadrangolari. L'abbandono della struttura è inquadrabile intorno alla metà del IV sec. a.C.
Interpretazione	Edificio sacro di epoca dauna ed ellenistica
Bibliografia	MAZZEI 1988, in part. pp. 75-76; 1995; ANTONACCI SANPAOLO, QUILICI 1995, pp. 84, 93-94, figg. 1-2, sito n. 1; MAZZEI 2003; D'ANDREA 2010, p. 97.

Numero di sito	026
Località	Pezze della Chiesa
Comune	San Paolo di Civitate
Provincia	FG
Regione	Puglia
Cartografia CTR	395043 Casa Sant'Elia
Coordinate WGS 84	N 4624126.3592 E 2541222.1784
Datazione	Età dauna e romana
Tipo di segnalazione	Ricognizione di superficie
Descrizione	Concentrazione di materiale individuato su un ampio areale (circa 300.000 mq), caratterizzata dalla presenza di ceramica dauna e romana con una alta densità. Già in occasione di una precedente ricognizione nello stesso areale, erano state individuate concentrazioni di materiale ceramico ritenute pertinenti a strutture funerarie.
Interpretazione	Area insediativa e funeraria relativa alla città romana di <i>Teanum Apulum</i>
Bibliografia	ARCHIVIO SABAP, VIA PARCO EOLICO POGGIO IMPERIALE, UT 2; ARCHIVIO SABAP, VIA DELL'AREA INTERESSATA DALLE P.LLE 366-365-114-66 RELATIVE AL FOGLIO CATASTALE 12 RICADENTE NEL TERRITORIO DI SAN PAOLO DI CIVITATE (FG), IN LOCALITA' MASSERIA DIFENSOLA.

Numero di sito	027
Località	Mezzana
Comune	San Paolo di Civitate
Provincia	FG
Regione	Puglia
Cartografia CTR	395043 Casa Sant'Elia
Coordinate WGS 84	N 4623756.6188 E 2541192.7190
Datazione	Età ellenistica
Tipo di segnalazione	Scavi archeologici stratigrafici
Descrizione	Nel 2016 un intervento di somma urgenza promosso dalla SABAP ha permesso di indagare una serie di tombe a fossa ed una tomba a semicamera di epoca ellenistica (III secolo a.C.), un pozzo ed ha messo in luce parte di una struttura semicircolare realizzata con pietrame a secco, bordata esternamente da un mosaico in ciottoli di fiume, con due ingressi, che prosegue al di sotto del Regio Tratturo e che potrebbe essere ritenuta parte di un tumulo.
Interpretazione	Necropoli ellenistica
Bibliografia	ARCHIVIO SABAP, COMUNE DI SAN PAOLO CIVITATE- LAVORI DI SOMMA URGENZA PER DISSESTO IDROGEOLOGICO IN LOCALITA' TRATTURO MEZZANA.

Numero di sito	028
Località	Loc. Santa Maria Altomare
Comune	San Paolo di Civitate
Provincia	FG
Regione	Puglia
Cartografia CTR	395043 Casa Sant'Elia
Coordinate WGS 84	La posizione del sito non può essere indicata con precisione poiché la fonte bibliografica non la riporta
Datazione	Età romana
Tipo di segnalazione	Ricognizione di superficie
Descrizione	Località posta circa 2,5 km a N di San Paolo nei pressi di un tratturo, all'esterno dell'area della città di <i>Teanum Apulum</i> , area di dispersione di frammenti ceramici.
Interpretazione	Area con frequentazione di età romana
Bibliografia	VOLPE 1990, p. 120, sito n. 60.

Numero di sito	029
Località	Pezze della Chiesa
Comune	San Paolo di Civitate
Provincia	FG
Regione	Puglia
Cartografia CTR	395043 Casa Sant'Elia
Coordinate WGS 84	N 4623613.2012 E 2541636.3256
Datazione	Età dauna ed ellenistica
Tipo segnalazione di	Ricognizione di superficie
Descrizione	Area di dispersione di materiale fittile, ex voto, antefisse riferibile ad un edificio di culto dell'insediamento di Tiati.
Interpretazione	Edificio di culto di epoca dauna ed ellenistica
Bibliografia	ANTONACCI SANPAOLO, QUILICI 1995, pp. 84, 93-94, figg. 1-2, sito n. 3.

Numero di sito	030
Località	Marana della Difensola
Comune	San Paolo di Civitate
Provincia	FG
Regione	Puglia
Cartografia CTR	395043 Casa Sant'Elia
Coordinate WGS 84	N 4624083.7025 E 2541403.2125
Datazione	Età neolitica
Tipo segnalazione di	Ricognizione di superficie, indagini di scavo archeologico stratigrafico
Descrizione	Area posta a circa 2,5 km a nord del centro urbano di San Paolo di Civitate caratterizzata dalla presenza di alcuni frammenti di ceramica d'impasto decorato ad impressioni e di alcuni frammenti di lamette in selce e di un solo frammento di ceramica a figulina acroma relativi al Neolitico antico e medio. Nell'area sono inoltre osservabili alcune tracce di forma circolare di diverse dimensioni.
Interpretazione	Villaggio di età neolitica
Bibliografia	GRAVINA 1995, pp. 12-13; 2014, p. 19 sito n. 23; Carta Beni Culturali della Puglia (http://cartapulia.it/web/guest/dettaglio?id=), 119830Località Marana della Difensola - villaggio (età neolitica), FGBIS003488.

Numero di sito	031
Località	Masseria Altomare
Comune	San Paolo di Civitate
Provincia	FG
Regione	Puglia
Cartografia CTR	395043 Casa Sant'Elia
Coordinate WGS 84	N 4624059.2338 E 2542111.3413
Datazione	Età neolitica
Tipo di segnalazione	Ricognizione di superficie
Descrizione	Presso la Masseria Altomare, a 2,5 Km da San Paolo di Civitate, presso il tratturo, è stata individuata un'area di frammenti fittili che ha restituito la documentazione di una frequentazione a partire dal Neolitico Antico. Sono stati rinvenuti tratti di lamette in selce.
Interpretazione	Villaggio di epoca neolitica
Bibliografia	GRAVINA 1995, p. 12; Carta Beni Culturali della Puglia (http://cartapulia.it/web/guest/dettaglio?id=119831), Località Masseria Altomare - villaggio (età neolitica), FGBIS003489.

Numero di sito	032
Località	Masseria Faugno
Comune	San Paolo di Civitate
Provincia	FG
Regione	Puglia
Cartografia CTR	395044 Masseria Difensola
Coordinate WGS 84	N 4624595.9465 E 2542923.6257
Datazione	Età romana
Tipo di segnalazione	Ricognizione di superficie
Descrizione	Nei pressi della masseria è noto il rinvenimento di una stele in pietra calcarea locale recante l'iscrizione " <i>Dis M[anibus]/Cn (aei) Aem[ili] Cn(aei)? I(iberti)?/Cinyraes [---]/[A]jugu[stalis?---]?</i> " riferibile ad un personaggio appartenente al collegio degli <i>Augustales</i> di <i>Teanum Apulum</i> . Sulla sinistra della porta di accesso è presente parte di una seconda epigrafe realizzata sullo stesso materiale recante sulle facce laterali una patera a rilievo sulla destra e, sulla sinistra, una <i>oinochoe</i> e la scritta " <i>D(is)M(anibus)/Heleno/qui vixit/annis VIII/.../pienti(ss)im/o filio</i> " .
Interpretazione	Epigrafe funeraria romana riutilizzata con fini edilizi in epoca moderna
Bibliografia	Russi 1976, pp. 56-57

Numero di sito	033
Località	Masseria Faugno
Comune	San Paolo di Civitate
Provincia	FG
Regione	Puglia
Cartografia CTR	395043 Casa Sant'Elia
Coordinate WGS 84	N 4624549.5499 E 2543418.0605
Datazione	Età romana
Tipo di segnalazione	Ricognizione di superficie
Descrizione	Concentrazione di materiale individuato a N della SP 31. La concentrazione si sviluppa su un terreno pressoché pianeggiante ed è caratterizzata da una scarsa densità di frammenti di laterizi, ceramica acroma e ceramica a vernice nera.
Interpretazione	Insedimento di epoca ellenistica
Bibliografia	ARCHIVIO SABAP, VIA PARCO EOLICO POGGIO IMPERIALE, UT 1.

Numero di sito	034
Località	Masseria Faugno
Comune	San Paolo Civitate
Provincia	FG
Regione	Puglia
Cartografia CTR	385043 Casa Sant'Elia
Coordinate WGS 84	N 4624376.9124 E 2542885.0581
Datazione	Età romana e tardoantica
Tipo di segnalazione	Ricognizione di superficie
Descrizione	<p>Concentrazione di materiale individuata a cavallo della strada vicinale Serracannola - Apricena. L'UT presenta una notevole estensione in senso E – O e minore in senso N- S, i suoi limiti NE e SE sono netti con trascinarsi dovuto solo alla pendenza dei terreni, ma con una brusca cesura nella densità, nella tipologia e dimensione del materiale. I limiti sul lato O sono più gradualmente. Il nucleo della concentrazione si individua a S della strada, in un vigneto con visibilità buona, su un punto pianeggiante di un pendio in pendenza da N verso S. Il nucleo presenta orientamento NO – SE, una densità di circa 10-15 frammenti/mq ed è costituita da laterizi in spezzoni di medie dimensioni (circa cm 15 x 10) associati a frammenti ceramici (TSA, acroma, ceramica da fuoco, ceramica da dispensa, scarsi anforacei) ed a pietre calcaree e ciottoli di fiume di dimensioni medie e medio – piccole.</p> <p>Al limite NO dell'UT è presente una seconda concentrazione (densità di circa 10-12 frammenti/mq) costituita da pietre calcaree e ciottoli di fiume, di dimensioni medie e medio – piccole, associati a laterizi (in densità e dimensioni minori rispetto ai precedenti) e ceramica comune da mensa e da dispensa e ceramica fine (TSA, TSI, bande rosse).</p> <p>Nelle parti marginali dell'UT, in particolare a SE, si rinviene anche un frammento di vernice nera e due frammenti di ceramica a bande di epoca dauna.</p>
Interpretazione	Fattoria di età romana e tardoantica
Bibliografia	ARCHIVIO SABAP, VIARCH RENEWABLE CONSULTING STMG 4 PER IMPIANTI AGRIVOLTAICI NEL COMUNE DI SAN PAOLO DI CIVITATE, LOC. MASSERIA FAUGNO, UT 2

Numero di sito	035
Località	Masseria La Difensola
Comune	San Paolo di Civitate
Provincia	FG
Regione	Puglia
Cartografia CTR	395044 Masseria Difensola
Coordinate WGS 84	N 4624957.5135 E 2541802.4159
Datazione	Età neolitico
Tipo segnalazione di	Ricognizione di superficie
Descrizione	Dall'area provengono sporadici frammenti di impasto decorati ad impressioni e di lamelle in selce rinvenute in un ampio areale.
Interpretazione	Area di frequentazione di epoca neolitica
Bibliografia	GRAVINA 1995, p. 12, n. 5.

Numero di sito	036
Località	Sorgente del Fico
Comune	San Paolo di Civitate
Provincia	FG
Regione	Puglia
Cartografia CTR	395044 Masseria Difensola
Coordinate WGS 84	N 4625424.9640 E 2541205.2661
Datazione	Età romana
Tipo segnalazione di	Ricognizione di superficie
Descrizione	Località posta circa 4 km a N di San Paolo nei pressi di Masseria Difensola; area di dispersione di frammenti ceramici.
Interpretazione	Area con frequentazione di età romana
Bibliografia	VOLPE 1990, p. 119, sito n. 57.

Numero di sito	037
Località	Masseria Difensola
Comune	San Paolo di Civitate
Provincia	FG
Regione	Puglia
Cartografia CTR	395044 Masseria Difensola
Coordinate WGS 84	N 4625236.8181 E 2541370.5564
Datazione	Età romana
Tipo segnalazione di	Ricognizione di superficie
Descrizione	Località posta circa 4 km a N di San Paolo nei pressi di Masseria Difensola, sul lato destro della strada SP 31; area di dispersione di frammenti ceramici.
Interpretazione	Area con frequentazione di età romana
Bibliografia	VOLPE 1990, p. 119, sito n. 59.

Numero di sito	038
Località	Sorgente del Fico
Comune	San Paolo di Civitate
Provincia	FG
Regione	Puglia
Cartografia CTR	395044 Masseria Difensola
Coordinate WGS 84	La posizione del sito non può essere indicata con precisione poiché la fonte bibliografica non la riporta
Datazione	Età romana
Tipo segnalazione di	Ricognizione di superficie, rinvenimento fortuito
Descrizione	All'interno di un recinto murario quadrangolare di dimensioni pari a m 14 x 11, è stato rinvenuto un edificio absidato realizzato in opera cementizia.
Interpretazione	Villa di epoca imperiale
Bibliografia	CASTEELS 1999, pp. 27, 39-40, fig. 15.

Numero di sito	039
Località	San Marzano
Comune	San Paolo di Civitate
Provincia	FG
Regione	Puglia
Cartografia CTR	395044 Masseria Difensola
Coordinate WGS 84	La posizione del sito non può essere indicata con precisione poiché la fonte bibliografica non la riporta
Datazione	Età romana
Tipo segnalazione di	Rinvenimento fortuito
Descrizione	Ad est di Masseria San Marzano, nell'area dei poderi della riforma agraria viene segnalata la presenza di tombe romane rinvenute in occasione di lavori agricoli. Si tratta di una tomba a camera e di tombe alla cappuccina.
Interpretazione	Necropoli di età romana
Bibliografia	RUSSELLI 1989, p. 162

Numero di sito	040
Località	Casa San Giuseppe
Comune	San Paolo di Civitate
Provincia	FG
Regione	Puglia
Cartografia CTR	395044 Masseria Difensola
Coordinate Geografiche	N 41°48'1,158" E 15°16'10,149"
Datazione	Età romana repubblicana ed età imperiale
Tipo di segnalazione	Ricognizione di superficie
Descrizione	Concentrazione di materiale individuato lungo la SP 31 nel tratto Coppa di Rose – Sorgente del Fico (F 7, part. 47, 149) in un terreno pressoché pianeggiante. La concentrazione è costituita da ceramica comune acroma, da fuoco, vernice nera, TSA, ingobbiate, vetro e dolia.
Interpretazione	Villa databile tra fine III sec. a.C. e II sec. d.C.
Bibliografia	ARCHIVIO SABAP, VIA PARCO EOLICO LESINA – APRICENA, UT 3.

Numero di sito	041
Località	Cerro Comunale
Comune	San Paolo Civitate
Provincia	FG
Regione	Puglia
Cartografia CTR	385041 Masseria Chiro
Coordinate WGS 84	N 4625814.4858 E 2544207.3643
Datazione	Età ellenistica
Tipo di segnalazione	Ricognizione di superficie
Descrizione	Concentrazione di materiale individuata su un terrazzo orientato E – O che si eleva di poco al di sopra dell'area circostante e che si affaccia verso N sul Vallone Chiagnemamma. L'UT si estende ad E della strada vicinale di Contrada Difensola la cui realizzazione ha in parte tagliato il terrazzo non rendendo possibile l'individuazione del limite O dell'UT. Il nucleo dell'UT si individua in corrispondenza della sommità del piccolo terrazzo e si sviluppa sia lungo il pendio N che, seppur in misura minore, sul lato S. La densità del materiale è pressoché uniforme (circa 10-12 frammenti/mq nel nucleo e circa 8-10 frammenti/mq nella restante parte), ma il materiale sembra variare per caratteristiche in quanto i frammenti in corrispondenza del nucleo sono di dimensioni maggiori (spezzoni di circa cm 10 x 15) e sono ben visibili nella loro interezza in superficie mentre in corrispondenza del limite O e del limite N dell'UT i frammenti sono di dimensioni minori e solo parzialmente visibili poiché disposti in verticale nel terreno, come se l'interro in questi punti fosse maggiore. I materiali rinvenuti sono frammenti di laterizi, dolia, ceramica acroma, frammenti di basalto pertinenti a macine, associati a scarsi ciottoli di fiume di medie e medio – piccole dimensioni.
Interpretazione	Fattoria di età ellenistica
Bibliografia	ARCHIVIO SABAP, VIARCH RENEWABLE CONSULTING STMG 4 PER IMPIANTI AGRIVOLTAICI NEL COMUNE DI SAN PAOLO DI CIVITATE, LOC. MASSERIA FAUGNO, UT 1

STUDIO ARCHEOLOGICO PER LA PROGETTAZIONE DI IMPIANTO AGRIVOLTAICO, DENOMINATO POGGIO 1, POTENZA INSTALLATA 37,68 MW CON PANNELLI SU SUPPORTO TRACKER AD ASSE ORIZZONTALE IN AGRO DI POGGIO IMPERIALE, SAN PAOLO CIVITATE, APRICENA

Numero di sito	042
Località	Masseria Chiagnemamma
Comune	San Paolo di Civitate
Provincia	FG
Regione	Puglia
Cartografia CTR	382163 Casa San Domenico
Coordinate Geografiche	N 41°48'1,158" E 15°16'10,149"
Datazione	Età romana e tardoantica
Tipo di segnalazione	Ricognizione di superficie
Descrizione	Concentrazione di materiale individuato lungo la SP 31 nel tratto Coppa di Rose – Sorgente del Fico (F 4, part. 3) in un terreno pressoché pianeggiante. La concentrazione è costituita da tegole, lastre lapidee e ceramica comune dipinta di rosso.
Interpretazione	Necropoli imperiale e tardoantica
Bibliografia	ARCHIVIO SABAP, VIA PARCO EOLICO LESINA – APRICENA, UT 2.

Numero di sito	043
Località	Pozzilli
Comune	San Paolo di Civitate
Provincia	FG
Regione	Puglia
Cartografia CTR	395041 Masseria Chiro
Coordinate WGS 84	N 4627089.0968 E 2545402.4592
Datazione	Età neolitica
Tipo di segnalazione	Analisi di foto aerea
Descrizione	Lo studio aerofotografico di K.A. Brown interpreta delle anomalie visibili in quest'area come pertinenti ad un villaggio neolitico.
Interpretazione	Villaggio neolitico
Bibliografia	BROWN 2001-2003, p. 171; Carta Beni Culturali della Puglia (http://cartapulia.it/web/guest/dettaglio?id=120748), Località Pozzilli - villaggio (età neolitica), FGBIS004163.

Numero di sito	044
Località	Pozzilli Alti
Comune	Apricena
Provincia	FG
Regione	Puglia
Cartografia CTR	395041 Masseria Chiro
Coordinate WGS 84	N 4626439.1531 E 2546879.5162
Datazione	Età del Bronzo
Tipo di segnalazione	Ricognizione di superficie
Descrizione	Area di frammenti riferibili ad un insediamento dell'età del Bronzo.
Interpretazione	Insedimento dell'età del Bronzo
Bibliografia	Carta Beni Culturali della Puglia (http://cartapulia.it/web/guest/dettaglio?id=116370), Località Pozzilli Alti - villaggio (età del Bronzo), FGBIS002592.

Numero di sito	045
Località	Pezze della Chiesa
Comune	San Paolo di Civitate
Provincia	FG
Regione	Puglia
Cartografia CTR	395032 Coppa Mengoni
Coordinate WGS 84	N 4624387.0758 E 2540251.3540
Datazione	Età romana
Tipo di segnalazione	Scavo archeologico stratigrafico
Descrizione	L'anfiteatro fu costruito in età imperiale tra il I e il II secolo d.C. ed è da collocarsi al margine della città antica. L'anfiteatro fu costruito, verosimilmente, ricavando l'arena e la cavea nel pendio naturale del terreno, limitando così le strutture edilizie e quelle in elevato per il contenimento dei terrapieni. L'edificio, di forma ellittica irregolare, è stato messo in luce nella parte di cavea per un'area di dimensioni pari a m 21 x 16. Un passaggio voltato (larghezza variabile da 1,60 m a 1,19 m circa - altezza variabile da 2 a 1,40 m circa), in opera cementizia di ottima fattura con paramenti in opera laterizia molto regolare, consentiva l'accesso all'arena, il cui piano è stato messo in luce per una superficie di soli 4x4 m, delimitata da parapetti in opera laterizia (spessore 0,88 m - altezza 1,20 m). Sono state rilevate tracce di spoliazione e l'area, dopo la sua defunzionalizzazione, è stata riutilizzata in epoca tardoantica per l'impianto di una necropoli.
Interpretazione	Anfiteatro di epoca romana
Bibliografia	OIONE, CORVINO, SAVINO 2020; https://www.sabapfoggia.beniculturali.it/index.php?it/238/anfiteatro-san-paolo-di-civitate .

Numero di sito	046
Località	Grotte di San Sabino
Comune	Apricena
Provincia	FG
Regione	Puglia
Cartografia CTR	396011 Piano La Torre
Coordinate WGS 84	N 4627025.6348 E 2553526.1047
Datazione	Età medievale
Tipo di segnalazione	Ricognizione di superficie, analisi di fonti documentarie, presenza di resti in situ
Descrizione	Grotta e santuario ipogeo di epoca medievale.
Interpretazione	Insedimento e luogo di culto medievale
Bibliografia	Carta Beni Culturali della Puglia (http://cartapulia.it/web/guest/dettaglio?id=116439), Grotta di San Sabino - luogo di culto ipogeo (età medievale), FGBIS002626.

Numero di sito	047
Località	Casa San Leandro
Comune	Poggio Imperiale - Lesina
Provincia	FG
Regione	Puglia
Cartografia CTR	382162 Masseria Passo del Compare
Coordinate WGS 84	N 4628552.7809 E 2544793.5527
Datazione	Età romana
Tipo di segnalazione	Ricognizione di superficie
Descrizione	Concentrazione di materiale localizzata in un terreno pianeggiante affacciato a O e SO verso il Fosso Stinco Nuovo. La concentrazione presenta orientamento E – O con nucleo in corrispondenza del settore pianeggiante e trascinamento del materiale verso O e S/SO. La concentrazione è costituita da ciottoli di fiume di dimensioni medie e medio – piccole misti a frammenti di laterizi (frammenti di dimensioni medie pari a circa cm 10 x 8), ceramica acroma da mensa e da dispensa, ceramica da fuoco; la densità del materiale è di circa 5-8 frammenti / mq e non sono presenti classi di ceramica fine.
Interpretazione	Insedimento di età romana
Bibliografia	ARCHIVIO SABAP, VIARCH RENEWABLE CONSULTING STMG 2 PER IMPIANTI AGRIVOLTAICI NEI COMUNI DI LESINA E POGGIO IMPERIALE, LOC. C.S. MICHELE, C.S. LEANDRO, C. S. PAOLO, UT 1

Numero di sito	048
Località	Masseria Tre Titoli
Comune	Lesina
Provincia	FG
Regione	Puglia
Cartografia CTR	382163 Casa San Domenico
Coordinate Geografiche	N 41°48'46,835" E 15°16'39,806"
Datazione	Età romana
Tipo segnalazione di	Ricognizione di superficie
Descrizione	Concentrazione di materiale individuato lungo una strada vicinale disposto in un terreno pianeggiante alla quota di m 130 slm, caratterizzato da una forma circolare, esteso su un areale pari a circa mq 14585 caratterizzato dalla presenza di ceramica acroma, ceramica dipinta, TSI, frammenti di laterizi di piccole dimensioni.
Interpretazione	Villa romana imperiale
Bibliografia	ARCHIVIO SABAP, VIA PARCO EOLICO LESINA – APRICENA, UT 1.

Numero di sito	049
Località	Masseria Passo del Compare
Comune	Poggio Imperiale
Provincia	FG
Regione	Puglia
Cartografia CTR	382162 Masseria Passo del Compare
Coordinate WGS 84	La posizione del sito non può essere indicata con precisione poiché la fonte bibliografica non la riporta
Datazione	Età preromana?
Tipo segnalazione di	Rinvenimento fortuito
Descrizione	Nei pressi della masseria è stato rinvenuto un pugnale di ferro di forma triangolare con tre fori per l'inserzione dei chiodini del manico.
Interpretazione	Sepoltura di epoca preromana?
Bibliografia	ARCHIVIO SABAP

Numero di sito	050
Località	Masseria Fiori
Comune	San Severo
Provincia	FG
Regione	Puglia
Cartografia CTR	396013 Masseria Pazienza
Coordinate WGS 84	N 4623967.3216 E 2548220.3375
Datazione	Età neolitica
Tipo segnalazione di	Analisi di foto aerea
Descrizione	Evidenza aerofotografica riferibile alla presenza di un villaggio neolitico.
Interpretazione	Villaggio di età neolitica
Bibliografia	Carta Beni Culturali della Puglia (http://cartapulia.it/web/guest/dettaglio?id=116009), Località Masseria Fiori - villaggio (età neolitica), FGBIS002414.

Numero di sito	051
Località	Masseria Fiori
Comune	San Severo
Provincia	FG
Regione	Puglia
Cartografia CTR	396013 Masseria Paziienza
Coordinate WGS 84	N 4623761.6355 E 2548235.3874
Datazione	Età neolitica
Tipo di segnalazione	Analisi di foto aerea
Descrizione	Evidenza aerofotografica riferibile alla presenza di un villaggio neolitico.
Interpretazione	Villaggio di età neolitica
Bibliografia	Carta Beni Culturali della Puglia (http://cartapulia.it/web/guest/dettaglio?id=116018), Località Masseria Fiori - villaggio (età neolitica), FGBIS002418.

Numero di sito	052
Località	Scardazzo
Comune	Apricena
Provincia	FG
Regione	Puglia
Cartografia CTR	395041 Masseria Chiro
Coordinate WGS 84	N 4625572.1914 E 2547658.0446
Datazione	Età romana
Tipo di segnalazione	Ricognizione di superficie
Descrizione	Area di frammenti fittili riferibili ad una fattoria romana.
Interpretazione	Fattoria di età romana
Bibliografia	Carta Beni Culturali della Puglia (http://cartapulia.it/web/guest/dettaglio?id=116378), Località Scardazzo - fattoria (età repubblicana), FGBIS002596.

Numero di sito	052
Località	Tre Valli – Cave di Pietra
Comune	Poggio Imperiale
Provincia	FG
Regione	Puglia
Cartografia CTR	383133 Coppa di Franceschiello
Coordinate WGS 84	N 4627822.3794 E 2551271.9445
Datazione	Età del Bronzo, età del Ferro
Tipo di segnalazione	Scavo archeologico stratigrafico
Descrizione	In occasione delle attività di ampliamento dell'area di stoccaggio del materiale della cava Nar Marmi s.r.l., nel 2013, sono state condotte delle indagini di archeologia preventiva che hanno messo in luce un'area di frequentazione che si data tra il Bronzo antico e la prima età del Ferro. Erano presenti palizzate e livelli di vita riferibili ad un insediamento.
Interpretazione	Insediamento dell'età del Bronzo e dell'età del Ferro
Bibliografia	ARCHIVIO SABAP

STUDIO ARCHEOLOGICO PER LA PROGETTAZIONE DI IMPIANTO AGRIVOLTAICO, DENOMINATO POGGIO 1, POTENZA INSTALLATA 37,68 MW CON PANNELLI SU SUPPORTO TRACKER AD ASSE ORIZZONTALE IN AGRO DI POGGIO IMPERIALE, SAN PAOLO CIVITATE, APRICENA

Numero di sito	053
Località	La Torretta
Comune	Poggio Imperiale
Provincia	FG
Regione	Puglia
Cartografia CTR	383134 Poggio Imperiale
Coordinate WGS 84	N 4630436.3207 E 2548448.5789
Datazione	Età neolitica
Tipo di segnalazione	Scavo archeologico stratigrafico
Descrizione	<p>In occasione della realizzazione di un parco eolico è stato individuato un insediamento con frequentazione stagionale databile al Neolitico medio iniziale. Il sito è ubicato sulla sommità di una leggera altura che permetteva il controllo del territorio fino all'area lagunare di Lesina. L'area indagata, pari a circa 2000 mq, ha permesso di esplorare parte di un villaggio in cui sono venute in luce strutture abitative, impianti produttivi e tratti di opere trincerate, oltre ad un'area funeraria, relative a fasi diverse della lunga vita del sito. In particolare si segnala lo scavo di una capanna (denominata in fase di scavo "Capanna I") a pianta circolare, con un modesto alzataio costituito da un alto cordolo in argilla e terra battuta, una bassa copertura leggera sorretta da un unico palo centrale, con ingresso a sud in forma di breve rampa in pendenza. Sono stati rinvenuti anche una struttura sub-circolare con copertura a calotta in concotto (Struttura IV), probabilmente un forno, e una struttura costituita da due cavità circolari distinte ma tangenti in un punto, formanti una sorta di doppio pozzetto con destinazione apparentemente legata alla decantazione e/o al filtraggio di sostanze fluide (Struttura V); simile alla precedente, un'ulteriore struttura bilobata (Struttura VIII). Abbastanza chiara appare la situazione di un vano di forma rettangolare (Struttura XII) anch'esso ricavato nel banco sabbio-argilloso, al cui interno è stata rinvenuta una macina <i>in situ</i> e un grande focolare che occupava lo spazio centrale, elementi che lasciano supporre un utilizzo legato ad attività quotidiane, come la preparazione dei cereali e la cottura dei cibi (datazione radiometrica: calibrata 5390-5210 BC). Indagati anche alcuni fossati "a C" e fossati perimetrali con ampiezze variabili, comprese tra 1 m e 1,40 di larghezza. Tra i reperti raccolti spiccano ceramiche ad impasto semi-depurato e depurato, prive di decorazione, e in misura minore ceramiche a impasto fine, industria litica e supporti in ossidiana proveniente da Lipari. Sono stati riconosciuti due momenti frequentativi distinti (separati stratigraficamente da un livello di argille sterili di origine alluvionale), entrambi inquadrabili nel Neolitico medio iniziale.</p>
Interpretazione	Villaggio di età neolitica
Bibliografia	TUNZI, SANSEVERINO 2008A; TUNZI, SANSEVERINO, RIZZI 2014; TUNZI 2015, pp. 255-258; TUNZI, LO ZUPONE, BUBBA 2017A; 2017B; Carta Beni Culturali della Puglia (http://cartapulia.it/web/guest/dettaglio?id=117903), Località La Torretta - villaggio (età neolitica), FGBIS003244.

Numero di sito	054
Località	Masseria Coppa di Rose
Comune	San Paolo Civitate
Provincia	FG
Regione	Puglia
Cartografia CTR	382163 Casa San Domenico
Coordinate WGS 84	La posizione del sito non può essere indicata con precisione poiché la fonte bibliografica non la riporta
Datazione	Età del Bronzo
Tipo di segnalazione	Ricognizione di superficie
Descrizione	Viene segnalata la presenza di materiale ceramico dell'età del Bronzo. Su Cartapulia viene segnalato un villaggio di età Neolitica nell'area, ma probabilmente si tratta di un errore di posizionamento e la descrizione proposta è riferibile al sito n. 029.
Interpretazione	Insediamiento dell'età del Bronzo
Bibliografia	GRAVINA 1980b, p. 170; Carta Beni Culturali della Puglia (http://cartapulia.it/web/guest/dettaglio?id=120747), Località Coppa delle Rose - villaggio (età neolitica), FGBIS004162.

Numero di sito	055
Località	Coppa di Rose
Comune	Lesina
Provincia	FG
Regione	Puglia
Cartografia CTR	382164 Padre Francesco
Coordinate WGS 84	N 4630467.7575 E 2541292.2346
Datazione	Età Neolitica, Eneolitica, del Bronzo e del Ferro
Tipo di segnalazione	Ricognizione di superficie
Descrizione	Sull'altura di Coppa di Rose sono presenti diverse aree di dispersione di materiale ceramico, riferibili alla frequentazione preistorica e protostorica dell'area. In corrispondenza del limite SO del pianoro le foto aeree storiche mostrano la presenza di una cinta muraria di delimitazione verso l'interno del pianoro, bordata da un fossato. Le arature in profondità hanno adesso danneggiato le strutture e reso mal leggibile l'evidenza interrata. In corrispondenza dell'area sono stati recuperati scarsi materiali di <i>facies</i> Diana, impasti databili tra eneolitico e Bronzo antico e, in maggior quantità, materiali riferibili ad epoca Appenninica e Subappenninica. In relazione a queste evidenze sono presenti anche numerosi frammenti di ceramica protogeometrica che documenta la continuità d'uso del terrazzo anche nell'età del Ferro.
Interpretazione	Insediamiento con continuità di frequentazione dal Neolitico finale alla prima età del Ferro
Bibliografia	GRAVINA 1982, pp. 170-171; 2017A; TUNZI 1999, p. 68; ROSSI 2011, pp. 280-281.

Numero di sito	056
Località	Coppa di Rose
Comune	Lesina
Provincia	FG
Regione	Puglia
Cartografia CTR	382164 Padre Francesco
Coordinate WGS 84	N 4630787.4259 E 2541075.2494
Datazione	Età Neolitica
Tipo di segnalazione	Ricognizione di superficie
Descrizione	Sull'altura di Coppa di Rose sono presenti diverse aree di dispersione di materiale ceramico, riferibili alla frequentazione preistorica e protostorica dell'area. In corrispondenza del limite N/NO del pianoro si attesta la maggior concentrazione di ceramica riferibile al Neolitico antico (ceramica impressa, incisa) e medio (ceramica tricromica) che può essere ritenuta pertinente ad un insediamento.
Interpretazione	Insedimento del Neolitico antico e medio alla prima età del Ferro
Bibliografia	GRAVINA 2014, p. 14; 2017A.

Numero di sito	057
Località	Masseria Vaccareccia
Comune	Lesina
Provincia	FG
Regione	Puglia
Cartografia CTR	382164 Padre Francesco
Coordinate WGS 84	N 4631207.2766 E 2541844.2410
Datazione	Età romana
Tipo di segnalazione	Ricognizione di superficie
Descrizione	Nell'area, situata a 8 km a SO di Lesina, sono state rinvenute tracce di un insediamento rurale di età romana; tale insediamento doveva essere ubicato presso la diramazione N-O del tracciato che collegava <i>Teanum Apulum</i> alla foce del Fortore (viabilità V 04). In particolare, sono stati individuati frammenti ceramici e alcune tombe.
Interpretazione	Fattoria e necropoli di età romana
Bibliografia	VOLPE 1990, p. 115 sito n. 5; Carta Beni Culturali della Puglia (http://cartapulia.it/web/guest/dettaglio?id=116127), Località Vaccareccia - villa (età romana), FGBIS002471.

Numero di sito	058
Località	Padre Francesco
Comune	Lesina
Provincia	FG
Regione	Puglia
Cartografia CTR	382164 Padre Francesco
Coordinate WGS 84	N 4632212.3740 E 2543054.2709
Datazione	Età romana
Tipo di segnalazione	Ricognizione di superficie

STUDIO ARCHEOLOGICO PER LA PROGETTAZIONE DI IMPIANTO AGRIVOLTAICO, DENOMINATO POGGIO 1, POTENZA INSTALLATA 37,68 MW CON PANNELLI SU SUPPORTO TRACKER AD ASSE ORIZZONTALE IN AGRO DI POGGIO IMPERIALE, SAN PAOLO CIVITATE, APRICENA

segnalazione	
Descrizione	Località posta circa 3 km a SE di Ripalta lunga una viabilità (V 11) che da <i>Teanum Apulum</i> si dirige in direzione di Lesina. Viene segnalata la presenza di dolia e di colonnine in marmo rosa.
Interpretazione	Fattoria di età repubblicana
Bibliografia	ALVISI 1970, p. 77, nota 117; VOLPE 1990, p. 115 sito n. 3; Carta Beni Culturali della Puglia (http://cartapulia.it/web/guest/dettaglio?id=116158), Località Padre Francesco - fattoria (età repubblicana), FGBIS002487.

Numero di sito	059
Località	Podere Tucci – Padre Francesco
Comune	Lesina
Provincia	FG
Regione	Puglia
Cartografia CTR	382164 Padre Francesco
Coordinate WGS 84	N 4631807.9652 E 2543889.5274
Datazione	Età del Rame, età del Bronzo
Tipo di segnalazione	Ricognizione di superficie
Descrizione	Concentrazione di materiale localizzata in un terreno pianeggiante, affacciato verso S/SE sul Fosso di Padre Francesco. La concentrazione è orientata pressoché O – E, la densità del materiale è di circa 5-8 frammenti / mq e non si riconosce un nucleo. La concentrazione è costituita da scarsi ciottoli di fiume di medie e piccole dimensioni, associati a industria litica in selce, nuclei di selce e frammenti di ceramica d'impasto pertinenti a contenitori adorni (frammenti excisi e incisi con tracce di decorazione con pasta bianca all'interno) o inadorni che sono prevalentemente in frammenti di dimensioni piccole e molto piccole (circa cm 2 x 3) e in numero minore a frammenti di dimensioni medio – piccole (circa cm 5 x 8); si segnala la presenza di numerosa malacofauna marina, in esemplari integri.
Interpretazione	Insediamiento di epoca eneolitica e dell'età del Bronzo
Bibliografia	ARCHIVIO SABAP, VIARCH RENEWABLE CONSULTING STMG 5 PER IMPIANTI AGRIVOLTAICI NEI COMUNI DI LESINA, POGGIO IMPERIALE E SAN PAOLO DI CIVITATE, UT 1

Numero di sito	060
Località	Stazione di Lesina
Comune	Lesina
Provincia	FG
Regione	Puglia
Cartografia CTR	382164 Padre Francesco
Coordinate WGS 84	N 4632201.7064 E 2543932.1371
Datazione	Età tardoantica
Tipo di segnalazione	Ricognizione di superficie
Descrizione	Viene segnalata la presenza di materiale ceramico tardoantico rinvenuto a seguito delle arature recenti realizzate nell'area.
Interpretazione	Insediamiento di epoca tardoantica
Bibliografia	GRAVINA 2011, p. 6; 2017b, p. 19.

Numero di sito	061
Località	Canale La Fara
Comune	Lesina
Provincia	FG
Regione	Puglia
Cartografia CTR	383093 Lesina
Coordinate WGS 84	La posizione del sito non può essere indicata con precisione poiché la fonte bibliografica non la riporta
Datazione	Età preistorica e protostorica
Tipo segnalazione di	Rinvenimento fortuito
Descrizione	Opere di dragaggio lungo la riva occidentale del lago, nei pressi della foce del Canale La Fara hanno portato alla luce industria litica musteriana e materiali inquadrabili nell'età del Bronzo finale – prima età del Ferro.
Interpretazione	Materiale preistorico e protostorico in giacitura secondaria
Bibliografia	GRAVINA 1980B, pp. 173-174

Numero di sito	062
Località	Cammarata
Comune	Lesina
Provincia	FG
Regione	Puglia
Cartografia CTR	383093 Lesina
Coordinate WGS 84	La posizione del sito non può essere indicata con precisione poiché la fonte bibliografica non la riporta
Datazione	Età preistorica e protostorica
Tipo segnalazione di	Rinvenimento fortuito
Descrizione	Opere di dragaggio lungo la riva occidentale del lago, nei pressi della foce del Canale La Fara hanno portato alla luce industria litica musteriana e materiali inquadrabili nell'età del Bronzo finale – prima età del Ferro.
Interpretazione	Materiale preistorico e protostorico in giacitura secondaria
Bibliografia	GRAVINA 1980B, pp. 173-174

Numero di sito	063
Località	Cammarata
Comune	Lesina
Provincia	FG
Regione	Puglia
Cartografia CTR	383093 Lesina
Coordinate WGS 84	La posizione del sito non può essere indicata con precisione poiché la fonte bibliografica non la riporta
Datazione	Età preistorica e protostorica
Tipo segnalazione di	Ricognizioni di superficie
Descrizione	Nella pianura perilacustre in contrada Cammarata vengono segnalati materiali di epoca eneolitica e dell'età del Bronzo riferibili ad un insediamento.
Interpretazione	Insediamento dell'età del Rame e dell'età del Bronzo
Bibliografia	GRAVINA 1980B, p. 179.

STUDIO ARCHEOLOGICO PER LA PROGETTAZIONE DI IMPIANTO AGRIVOLTAICO, DENOMINATO POGGIO 1, POTENZA INSTALLATA 37,68 MW CON PANNELLI SU SUPPORTO TRACKER AD ASSE ORIZZONTALE IN AGRO DI POGGIO IMPERIALE, SAN PAOLO CIVITATE, APRICENA

Numero di sito	064
Località	La Colonnella
Comune	Lesina
Provincia	FG
Regione	Puglia
Cartografia CTR	383093 Lesina
Coordinate WGS 84	N 4632443.1686 E 2549370.6772
Datazione	Età del Bronzo
Tipo di segnalazione	Ricognizioni di superficie
Descrizione	L'area, posta a SO del lago di Lesina, registra la presenza di industria litica (di cui viene indicato l'utilizzo della tecnica campagnana).
Interpretazione	Insedimento dell'età del Bronzo (?)
Bibliografia	MAZZEI, TUNZI 2005, p. 99; Carta Beni Culturali della Puglia (http://cartapulia.it/web/guest/dettaglio?id=116135), Località Colonnella - villaggio (età del Bronzo), FGBIS002475.

Numero di sito	065
Località	La Fara
Comune	Lesina
Provincia	FG
Regione	Puglia
Cartografia CTR	383134 Poggio Imperiale
Coordinate WGS 84	N 4632852.5574 E 2547968.7973
Datazione	Età del Bronzo
Tipo di segnalazione	Ricognizioni di superficie
Descrizione	Area localizzata a SO di Lesina, in località La Fara, caratterizzata dalla concentrazione di materiale litico e ceramico dell'età del Bronzo.
Interpretazione	Insedimento dell'età del Bronzo
Bibliografia	Carta Beni Culturali della Puglia (http://cartapulia.it/web/guest/dettaglio?id=116166), Località La Fara - villaggio (età del Bronzo), FGBIS002491.

Numero di sito	066
Località	Pontone
Comune	Lesina
Provincia	FG
Regione	Puglia
Cartografia CTR	382122 Masseria Pontonicchio
Coordinate WGS 84	N 4634776.5987 E 2544476.4058
Datazione	Età del Bronzo
Tipo di segnalazione	Ricognizioni di superficie
Descrizione	Area di frammenti riferibile ad un insediamento dell'età del Bronzo, posta a SO del lago di Lesina, in località Pontone. Si segnala, principalmente, la presenza di industria litica (di cui viene indicato l'utilizzo della tecnica campignana).
Interpretazione	Insedimento dell'età del Bronzo (?)
Bibliografia	MAZZEI, TUNZI 2005, p. 100; Carta Beni Culturali della Puglia (http://cartapulia.it/web/guest/dettaglio?id=116143), Località Pontone - villaggio (età del Bronzo), FGBIS002479.

Numero di sito	067
Località	Pontone
Comune	Lesina
Provincia	FG
Regione	Puglia
Cartografia CTR	383093 Lesina
Coordinate WGS 84	N 4634802.7906 E 2547532.3690
Datazione	Età del Bronzo
Tipo di segnalazione	Ricognizioni di superficie
Descrizione	Nell'area è segnalata la presenza di un'area di frammenti riferibile ad un sito dell'età del Bronzo.
Interpretazione	Insedimento dell'età del Bronzo
Bibliografia	Carta Beni Culturali della Puglia (http://cartapulia.it/web/guest/dettaglio?id=116233), Località Pontone - villaggio (età del Bronzo), FGBIS002525.

Numero di sito	068
Località	Cesine Inferiori
Comune	Lesina
Provincia	FG
Regione	Puglia
Cartografia CTR	382123 Ripalta
Coordinate WGS 84	N 4634087.4654 E 2540097.6326
Datazione	Età del Bronzo, età romana
Tipo di segnalazione	Ricognizioni di superficie
Descrizione	Nell'area è segnalata la presenza di un'area di frammenti riferibile ad un sito dell'età del Bronzo. Inoltre, in contrada Cesine Inferiori, lungo il ciglione che delimita sul lato O la spianata identificata con questo toponimo, sono state localizzate almeno tre aree di frammenti di ceramica di età romana, allineate per una estensione di circa un chilometro. Le aree sono riferibili presumibilmente alla presenza di una villa. Gravina segnala anche la presenza di ceramica del Neolitico antico, probabilmente collocabile nella stessa area frequentata in epoca successiva.
Interpretazione	Area di frequentazione del Neolitico antico, insediamento dell'età del Bronzo e villa di età romana
Bibliografia	GRAVINA 1980B, p. 150; 1982, p. 53; 2014, p. 13; Carta Beni Culturali della Puglia (http://cartapulia.it/web/guest/dettaglio?id=117706), Località Cesine Inferiori - villaggio (età del Bronzo), FGBIS003183; Carta Beni Culturali della Puglia (http://cartapulia.it/web/guest/dettaglio?id=117395), Località Cesine Inferiori - villa (età romana), FGBIS003081

Numero di sito	069
Località	Cammarata
Comune	Lesina
Provincia	FG
Regione	Puglia
Cartografia CTR	383093 Lesina
Coordinate WGS 84	N 4634302.7288 E 2549813.7605
Datazione	Età preistorica
Tipo di segnalazione	Ricognizioni di superficie
Descrizione	Stazione del Paleolitico medio. È segnalata la presenza di materiale litico musteriano, di ceramica neolitica e di sporadici reperti eneolitici e dell'età del Bronzo.
Interpretazione	Insediamento dell'età paleolitica, dell'età Neolitica, dell'Eneolitico e dell'età del Bronzo
Bibliografia	D'ERCOLE 2002, pp. 45-47, fig. 9 con bibl. prec. ; Carta Beni Culturali della Puglia (http://cartapulia.it/web/guest/dettaglio?id=116174), Località Cammarata - stazione preistorica, FGBIS002495

Numero di sito	070
Località	Casino di Mauro
Comune	Lesina
Provincia	FG
Regione	Puglia
Cartografia CTR	383093 Lesina
Coordinate WGS 84	N 4634480.9458 E 2550946.1279
Datazione	Età romana repubblicana, imperiale e tardoantica
Tipo di segnalazione	Ricognizioni di superficie
Descrizione	Nei pressi del casino, posto a SE di Lesina, si sono rinvenuti frammenti di età repubblicana, imperiale, tardo imperiale, riferibile alla presenza di una villa.
Interpretazione	Villa con continuità di frequentazione tra età repubblicana ed età tardoantica
Bibliografia	GRAVINA 1999, p. 190; Carta Beni Culturali della Puglia (http://cartapulia.it/web/guest/dettaglio?id=117080), Località Casino di Mauro - villa (età repubblicana, imperiale e tardoantica), FGBIS002928

Numero di sito	071
Località	Cammarata
Comune	Lesina
Provincia	FG
Regione	Puglia
Cartografia CTR	383093 Lesina
Coordinate WGS 84	La posizione del sito non può essere indicata con precisione poiché la fonte bibliografica non la riporta
Datazione	Età romana
Tipo di segnalazione	Rinvenimenti fortuiti
Descrizione	Negli anni '50, durante lavori di urbanizzazione della periferia sud di Lesina, furono individuate alcune tombe e piccole aree con frammenti di età romana (lucerna a canale aperto databile al II-III secolo d.C. con il bollo "CISTIFAN" sul fondo, puntali di anfore, frammenti di ceramica a vernice nera, sigillata italica e africana D, ceramica dipinta in rosso e anfore orientali).
Interpretazione	Necropoli di età romana
Bibliografia	GRAVINA 1999, p. 190; 2011, p. 8; Carta Beni Culturali della Puglia (http://cartapulia.it/web/guest/dettaglio?id=117787), Periferia sud di Lesina - necropoli (età imperiale), FGBIS003207.

Numero di sito	072
Località	Masseria Caroppi
Comune	Lesina
Provincia	FG
Regione	Puglia
Cartografia CTR	383092 Masseria Caroppi
Coordinate WGS 84	N 4634802.9919 E 2552264.6385
Datazione	Età repubblicana, imperiale, tardo imperiale
Tipo di segnalazione	Ricognizione di superficie
Descrizione	Nei pressi della masseria, posta a SE di Lesina, si sono rinvenuti frammenti ceramici di età repubblicana, imperiale, tardo imperiale, riferibili alla presenza di una "villa".
Interpretazione	Villa di età romana repubblicana, imperiale e tardo imperiale
Bibliografia	GRAVINA 1999, p. 190; Carta Beni Culturali della Puglia (http://cartapulia.it/web/guest/dettaglio?id=117074), Località Masseria Caroppi - villa (età repubblicana, imperiale e tardoantica), FGBIS002925

Numero di sito	073
Località	Valle Elce
Comune	Poggio Imperiale
Provincia	FG
Regione	Puglia
Cartografia CTR	383134 Poggio Imperiale
Coordinate WGS 84	La posizione del sito non può essere indicata con precisione poiché la fonte bibliografica non la riporta
Datazione	Età romana
Tipo di segnalazione	Rinvenimenti fortuiti
Descrizione	Nel vallone dell'Elce, nei pressi della strada di collegamento tra Poggio Imperiale e Lesina sono segnalati materiali di epoca romana.
Interpretazione	Area di frequentazione di età romana
Bibliografia	GRAVINA 1999, p. 190.

Numero di sito	074
Località	Santo Spirito
Comune	Lesina
Provincia	FG
Regione	Puglia
Cartografia CTR	383132 Poggio Imperiale
Coordinate WGS 84	La posizione del sito non può essere indicata con precisione poiché la fonte bibliografica non la riporta
Datazione	Età romana
Tipo di segnalazione	Rinvenimenti fortuiti
Descrizione	Nel vallone dell'Elce, nei pressi della strada di collegamento tra Poggio Imperiale e Lesina sono segnalati materiali di epoca romana.
Interpretazione	Area di frequentazione di età romana
Bibliografia	GRAVINA 1999, p. 190.

STUDIO ARCHEOLOGICO PER LA PROGETTAZIONE DI IMPIANTO AGRIVOLTAICO, DENOMINATO POGGIO 1, POTENZA INSTALLATA 37,68 MW CON PANNELLI SU SUPPORTO TRACKER AD ASSE ORIZZONTALE IN AGRO DI POGGIO IMPERIALE, SAN PAOLO CIVITATE, APRICENA

Numero di sito	075
Località	Vastaioli
Comune	Serracapriola
Provincia	FG
Regione	Puglia
Cartografia CTR	382123 Ripalta
Coordinate WGS 84	N 4635368.4079 E 2540742.4137
Datazione	Età neolitica
Tipo di segnalazione	Ricognizione di superficie
Descrizione	Nella località Vastaioli è segnalato il rinvenimento di ceramica d'età neolitica.
Interpretazione	Villaggio di età neolitica
Bibliografia	GRAVINA 1980A, p. 77; Carta Beni Culturali della Puglia (http://cartapulia.it/web/guest/dettaglio?id=117390), Località Vastaioli - villaggio (età neolitica), FGBIS003079

Numero di sito	076
Località	Masseria Paradiso
Comune	Lesina
Provincia	FG
Regione	Puglia
Cartografia CTR	382123 Ripalta
Coordinate WGS 84	N 4635963.3000 E 2543478.6858
Datazione	Età romana imperiale e tardoantica
Tipo di segnalazione	Rinvenimenti fortuiti
Descrizione	A circa 1 km a N di Ripalta nel 1963 durante i lavori di costruzione della SS 16 bis Adriatica sono stati rinvenuti tre muri in <i>opus incertum</i> sul lato E della strada e due sul lato opposto. Le strutture murarie presentavano uno spessore compreso tra 0.50 e 1.50 m ed in relazione ad alcuni di essi era presente un pavimento realizzato in mattoni. Nella sezione orientale della trincea per la realizzazione della strada era visibile un pavimento in cocchiopesto allettato su livelli di ciottoli e malta delimitato da due strutture murarie ed al di sotto del pavimento si conservava una fistula in piombo. Gli scavi hanno intaccato livelli di crollo caratterizzati dalla presenza di laterizi, strutture murarie, <i>suspensurae</i> , colonne, tegole con bolli e ceramica, tra cui frammenti di TSI, una delle quali con bollo in <i>planta pedis</i> .
Interpretazione	Villa di età romana imperiale e tardoantica
Bibliografia	ALVISI 1970, p. 77; VOLPE 1990, p. 115, n. 1; GRAVINA 1999, pp. 188-189; Carta Beni Culturali della Puglia (http://cartapulia.it/dettaglio?id=123823), Località Masseria Paradiso - villa (età imperiale e tardoantica), FGBIU000540

Numero di sito	077
Località	Ripalta
Comune	Lesina
Provincia	FG
Regione	Puglia
Cartografia CTR	382123 Ripalta
Coordinate WGS 84	N 4635008.9780 E 2542575.8807
Datazione	Età romana repubblicana
Tipo di segnalazione	Ricognizione di superficie
Descrizione	Località posta alla convergenza di alcuni tracciati stradali antichi, diretti da <i>Teanum Apulum</i> verso il mare in senso NS e da Ripalta verso NO; sono stati segnalati resti di strutture messe in relazione con una fattoria
Interpretazione	Fattoria di età romana repubblicana
Bibliografia	VOLPE 1990, p. 115, n. 2; GRAVINA 1999, p. 188; Carta Beni Culturali della Puglia (http://cartapulia.it/dettaglio?id=122930), Località Ripalta - fattoria (età repubblicana), FGBIU000431

Numero di sito	078
Località	Ripalta
Comune	Lesina
Provincia	FG
Regione	Puglia
Cartografia CTR	382123 Ripalta
Coordinate WGS 84	N 4634466.3641 E 2542533.6576
Datazione	Età neolitica, età eneolitica, età del Bronzo, età dauna, età romana, età medievale
Tipo di segnalazione	Ricognizione di superficie
Descrizione	<p>La prima frequentazione della collina sembra poter essere ascrivibile ad epoca preistorica, come mostrano i frammenti ceramici riferibili al Neolitico recente ed all'Eneolitico rinvenuti nell'area a NE del castello. A questa fase si sovrappone l'occupazione dell'età del Bronzo riferibile ad un insediamento di grandi dimensioni. L'area vede una cesura occupazionale sino al VII secolo a.C. quando è rioccupata da un insediamento di epoca dauna che presenta continuità di vita fino al III secolo a.C.</p> <p>L'area deve essere stata frequentata anche in epoca romana, quando in quest'area convergevano una serie di arterie di collegamento; Alvisi ricorda la presenza di strutture di epoca romana, non meglio indicate, Russi indica la presenza di una villa tardoantica nell'area in cui sorgerà il monastero.</p> <p>Nel corso del periodo tardoantico e altomedievale si assiste ad una occupazione del terrazzo con funzione di controllo. Il toponimo 'Castello' che viene menzionato dalle fonti e che compare sulla cartografia IGM del 1954, potrebbe riferirsi ad un abitato fortificato che si diffonde tra VI e VIII secolo d.C. in questo territorio, in relazione all'avanzata longobarda. Si suppone quindi che il sito di Ripalta si sia sviluppato in relazione alle prime contrapposizioni tra Longobardi e Bizantini nella guerra Greco – Gotica.</p> <p>Il controllo dell'area di Lesina e del suo territorio da parte dei Benedettini è ben attestato nei documenti già nel corso del X secolo d.C., ma le testimonianze archeologiche non permettono al momento di avanzare ipotesi riguardo la presenza e l'organizzazione dell'abitato in quel periodo. L'unico dato archeologico di cui disponiamo è relativo alla</p>

	<p>scoperta di dipinti nel coro della ex abbazia di Santa Maria della Carità di Ripalta che porta ad ipotizzare la presenza di una struttura ecclesiale già in epoca medievale o altomedievale, forse una chiesa rurale, elemento aggregante del territorio.</p> <p>Il sito di Ripalta è noto da fonti di X-XI secolo d.C., sebbene non si desuma che tipo di organizzazione avesse.</p> <p>Dubbia è anche la datazione della fondazione dell'abbazia in quanto i vari studiosi dibattono su una fondazione Benedettina di XI secolo, una fondazione cistercense di XII (che secondo alcuni si sovrapporrebbe però alla precedente) o una fondazione nel corso del XIII secolo.</p> <p>Dell'antico complesso abbaziale, resta oggi solo la chiesa di Santa Maria anche se l'attuale configurazione è dovuta a una serie di rimaneggiamenti successivi, soprattutto di XX secolo. La pianta originaria era probabilmente a croce latina: il corpo centrale (andato perduto) era costituito da tre navate di cinque campate, mentre ancora riconoscibili sono il transetto e l'abside. Quest'ultima è a forma quadrata, affiancata a destra e a sinistra da due coppie di cappelle rettangolari che si aprono sul transetto, costituito da cinque campate. Pare che tutti gli ambienti fossero voltati a crociera, compresa l'abside che però è esapartita. Lo schema, comprese le tre aperture nella parete di fondo, richiamerebbe i caratteri della tipica pianta bernardina ed è da sottolineare nel transetto la presenza di una cappella nella parte occidentale del braccio destro ma non di quello sinistro. Un disastroso terremoto nel 1627 fece crollare una parte di essa, che fu ricostruita per mano dei Celestini agli inizi del XVIII secolo. L'esterno risulta modificato per via dei numerosi restauri e rimaneggiamenti di epoche successive (soppressione di uno dei campaniletti a vela, sostituzione della copertura originaria con un basso tetto con spioventi rivestiti di tavelle e coppi in laterizio lungo gli spigoli). All'interno della chiesa, un'acquasantiera è stata ricavata da un cippo lapideo ex-voto di epoca classica.</p>
Interpretazione	Insedimento neolitico, eneolitico e dell'età del Bronzo, insediamento dauno, romano e altomedievale - medievale
Bibliografia	ALVISI 1970, p. 77; GRAVINA 2011; DI PERNA 2017; RUSSI 2017, pp. 68-69, sito 88; D'AMICO 2019 con bibl. prec.; Carta Beni Culturali della Puglia (http://cartapulia.it/web/guest/dettaglio?id=132108), Abbazia di Santa Maria di Ripalta, FGBIU001617.

Numero di sito	079
Località	Coppa della Mezzanella
Comune	Lesina
Provincia	FG
Regione	Puglia
Cartografia CTR	382164 Padre Francesco
Coordinate WGS 84	La posizione del sito non può essere indicata con precisione poiché la fonte bibliografica non la riporta
Datazione	Età romana
Tipo di segnalazione	Ricognizione di superficie
Descrizione	Edificio di età romana danneggiato da una frana (o un fronte di cava) posto lungo la viabilità di collegamento tra <i>Teanum Apulum</i> e Ripalta (V05).
Interpretazione	Villa/fattoria di II a.C. – I d.C.
Bibliografia	GRAVINA 2011, p. 6.

Numero di sito	080
Località	Ripalta
Comune	Lesina
Provincia	FG
Regione	Puglia
Cartografia CTR	382123 Ripalta
Coordinate WGS 84	La posizione del sito non può essere indicata con precisione poiché la fonte bibliografica non la riporta
Datazione	Età tardoantica
Tipo di segnalazione	Ricognizione di superficie
Descrizione	Area di frequentazione di VI – VIII secolo d.C. forse da porre in relazione ad un ponte che permetteva l'attraversamento del fiume Fortore; da quest'area proviene una sepoltura realizzata lungo il costone, franata verso valle, che presenta come corredo una brocchetta di VI sec. d.C. che presenta affinità tipologiche con la ceramica di Crechio.
Interpretazione	Fattoria tardoantica-altomedievale con annessa necropoli
Bibliografia	GRAVINA 1996, pp. 30-31; 2002, p. 4; 2011, pp. 6-7.

Numero di sito	081
Località	Ripalta
Comune	Lesina
Provincia	FG
Regione	Puglia
Cartografia CTR	382123 Ripalta
Coordinate WGS 84	La posizione del sito non può essere indicata con precisione poiché la fonte bibliografica non la riporta
Datazione	Età tardoantica - medievale
Tipo di segnalazione	Ipotesi ricostruttiva
Descrizione	Ponte sul Fortore, ricordato dalle fonti medievali come Ponte Vetere che doveva collegare i territori di Serracapriola e Chieuti con la pianura di Lesina.
Interpretazione	Ponte di attraversamento del fiume Fortore
Bibliografia	GRAVINA 2011, p. 24, fig. 2.

Numero di sito	082
Località	Isolotto di San Clemente
Comune	Lesina
Provincia	FG
Regione	Puglia
Cartografia CTR	382123 Ripalta
Coordinate WGS 84	N 4635384.0209 E 2549126.9019
Datazione	Età del Bronzo, tardorepubblicana ed imperiale
Tipo di segnalazione	Ricognizione di superficie
Descrizione	<p>L'isolotto di San Clemente, posto a circa 400 m. a nord della cittadina, al centro della laguna, è forse il punto più elevato dell'antica costa sommersa. Esso era già conosciuto dal Pacichelli che, nel 1703, nell'opera sul regno di Napoli presenta un disegno ricco di vegetazione; nell'Ottocento erano ancora visibili resti murari in <i>opus reticulatum</i> e tracce di pavimento con tasselli di forma quadrangolare. Oggi l'isolotto, per chi guarda dalla terra ferma, sembra essersi ridotto a 10 mq, ma ad un occhio più attento appare di rilevante imponenza ed estensione con una serie di ambienti divisi da un corridoio e tracce di muri formati da grosse pietre e malta costruiti in <i>opus incertum</i>.</p> <p>La croce di San Clemente fu eretta sull'isola lagunare negli anni 50 ipotizzando che sulla stessa vi fosse il monastero di San Clemente eretto nel XII secolo d.C. dipendente dall'abbazia di San Clemente di Casauria. La Soprintendenza archeologica, in accordo con il Comune, intraprese una prima campagna di rilevamento fotografico e grafico dell'isolotto ed un piccolo saggio di scavo. Successivamente, negli anni 2001-2004, nell'ambito dei lavori di valorizzazione e manutenzione del sito archeologico, sono state eseguite una serie di prospezioni geofisiche e sono stati indagati ca 400 x 400 m del fondale lagunare. Gli obiettivi dell'indagine geofisica erano di rilevare e ridefinire l'estensione del sito archeologico, l'andamento della superficie del fondo lagunare, la morfologia dell'aria, la stratigrafia più superficiale del sito, le eventuali anomalie areali o puntuali dovute ad un possibile intervento antropico. La frequentazione d'età preistorica è attestata dal ritrovamento di reperti residui di industria litica e materiale di epoca protostorica, recuperati in contesti posteriori. Si è messa in luce, invece, una costruzione a pianta quadrata con rivestimento pavimentale in cocchiopesto e dotata a N di una sorta di abside - esedra. I muri, conservati in altezza per pochi cm, sono in opera reticolata grossolana composti da tufelli irregolari di forma piramidale (<i>cubilia</i>) in calcare legati con malta grigiastra molto tenace. Attorno al cortile si sviluppa un peristilio, probabilmente coperto, di cui sono rintracciabili il fronte settentrionale ed i versanti occidentale ed orientale, del portico meridionale si intuisce invece il margine nord.</p> <p>Si tratta probabilmente di una villa marittima databile ad età tardo repubblicana/ primo imperiale che si sovrappone ad ambienti più antichi di cui rimangono solo tracce in opera incerta; l'esiguità della porzione di scavo (unico ambiente a pianta rettangolare) ha reso difficile la definizione dell'estensione, dell'articolazione planimetrica e della destinazione d'uso del complesso.</p> <p>Interventi di archeologia subacquea svolti nel secolo scorso hanno permesso di individuare in corrispondenza della parte sommersa dell'isolotto alcune strutture abitative dell'età del Bronzo in cui si conservano piani pavimentali e reperti ceramici.</p>
Interpretazione	Insedimento dell'età del Bronzo medio, villa marittima di epoca tardorepubblicana ed imperiale
Bibliografia	TUNZI 1999, p. 45; MAZZEI, TUNZI 2005, p. 99; PACILIO 2005; Carta Beni Culturali della Puglia (http://cartapulia.it/web/guest/dettaglio?id=122537), Località Isola di San Clemente -

villa marittima (età romana e imperiale), FGBIU000314.

Numero di sito	083
Località	Lesina
Comune	Lesina
Provincia	FG
Regione	Puglia
Cartografia CTR	383093 Lesina
Coordinate WGS 84	N 4635005.5000 E 2549191.9927
Datazione	Età protostorica, dauna, romana e altomedievale - medievale
Tipo di segnalazione	Scavo archeologico stratigrafico
Descrizione	<p>Lesina è posizionato su un piccolo promontorio aggettante sulla laguna che topograficamente ricorda numerosi siti dell'età del Bronzo finale della costa garganica che si sviluppano da insediamenti fortificati del Bronzo medio. Probabilmente in origine era collegato con quello che attualmente è l'isolotto di San Clemente.</p> <p>Le testimonianze archeologiche non sono puntuali, dovute spesso a rinvenimenti fortuiti e/o ad opere di dragaggio. Durante i lavori di pulizia della laguna di Lesina dalle alghe, nel 2000, sono state individuate sette tombe datate tra VIII e IV secolo a.C. Si tratta di tombe a fossa scavate nella calcarenite di base che presentavano copertura con blocchetti di calcare e elementi lignei; gli elementi di corredo sono costituiti da <i>askoi</i>, situle e brocche che inquadrano il contesto tra VIII e IV secolo a.C.</p> <p>Sono noti anche rinvenimenti di epoca romana, con murature portate alla luce nel secolo scorso di cui non è nota la posizione. Probabilmente si trattava di un insediamento posto sul mare, a controllo di uno scalo commerciale ed era anche il punto di partenza (come adesso) verso il Gargano settentrionale. Gervasio ricorda anche la presenza di una serie di epigrafi di epoca antonina.</p> <p>In epoca tardoantica – altomedievale il sito non registra una cesura, nota per le altre città romana della Puglia e della Basilicata (e della vicina <i>Teanum Apulum</i>), e venne scelta dai longobardi come sede di gastaldato, attestata dalle fonti almeno dal 714 d.C.</p> <p>Secondo Cirelli e Noyé i siti di Lesina e Varano si sviluppano nel corso dell'altomedioevo come siti fortificati, rifugi nella laguna, e tipologicamente possono essere associati ai "grandi recinti mediterranei".</p> <p>Come noto dalle fonti antiche, a partire dall'VIII secolo d.C., i longobardi donarono alle abbazie benedettine numerosi terreni posti nei pressi della laguna di Lesina; per lo sfruttamento dei terreni vennero fondate una serie di proprie dipendenze (dette <i>cellae</i>), di mulini, aree per la lavorazione del lino, dei muriceti e delle peschiere, il cui allevamento serviva anche per approvvigionare i monasteri, come quello di San Vincenzo al Volturno.</p> <p>Al momento della riconquista bizantina alla fine del X secolo d.C., Lesina per un breve periodo entrò sotto il controllo di Lucera, ma dato il suo ruolo strategico di controllo della valle del Fiume Fortore e dell'approdo marittimo, già in documenti di XI secolo d.C. sappiamo che Lesina (come anche Ripalta, sito n. 078), ottenne autonomia e fu sede di una turma bizantina. L'importanza del sito si desume anche dall'estensione della sua diocesi che in epoca altomedievale e medievale aveva come limite ovest il fiume Fortore, ad est giungeva sino al lago di Varano, a sud confinava con Dragonara, Lucera e Fiorentino.</p> <p>Nel corso dell'XI secolo d.C. Lesina fu la prima contea a cadere nelle mani dei Normanni e questo passaggio di mano comportò la decadenza degli insediamenti che sino a quel tempo nel territorio erano stati in vita sotto il controllo longobardo.</p>
Interpretazione	Insediamento pluristratificato di epoca protostorica, dauna, romana e altomedievale - medievale

STUDIO ARCHEOLOGICO PER LA PROGETTAZIONE DI IMPIANTO AGRIVOLTAICO, DENOMINATO POGGIO 1, POTENZA INSTALLATA 37,68 MW CON PANNELLI SU SUPPORTO TRACKER AD ASSE ORIZZONTALE IN AGRO DI POGGIO IMPERIALE, SAN PAOLO CIVITATE, APRICENA

Bibliografia	ALVISI 1975, p. 449; RUSSI 1997, p. 45; PACILIO 2005, p. 202; MARAZZI, CARANNANTE 2010, p. 113; FAVIA 2011; LOMBARDI 2011; MARAZZI 2012, pp. 64-66; nota 60; CIRELLI, NOYÉ 2013, p. 85, note 167-169; LORÉ 2015; DI PERNA 2017; FAVIA 2018, pp. 47-48.
---------------------	--

Numero di sito	084
Località	San Primiano
Comune	Poggio Imperiale
Provincia	FG
Regione	Puglia
Cartografia CTR	383131 Masseria Pignatelli
Coordinate WGS 84	La posizione del sito non può essere indicata con precisione poiché la fonte bibliografica non la riporta
Datazione	Età ellenistica
Tipo segnalazione di	Rinvenimento fortuito
Descrizione	Sull'altura posta alla sinistra della strada che porta da Poggio Imperiale verso il lago di Lesina, a circa 2 km a N/NE del centro moderno, nel 1972 sono state rinvenute tombe a cassa litica. Tra le altre, ne viene segnalata una che come corredo presentava un <i>askos</i> ed una olpe acromi, 4 fibule di bronzo ed una <i>kylix</i> a vernice nera. Sul fondo della tomba è segnalata la presenza di industria litica in selce.
Interpretazione	Necropoli ellenistica (con preesistenze preistoriche?)
Bibliografia	RUSSI 1997, p. 45.

Numero di sito	085
Località	Nisi
Comune	Lesina
Provincia	FG
Regione	Puglia
Cartografia CTR	383131 Masseria Pignatelli
Coordinate WGS 84	La posizione del sito non può essere indicata con precisione poiché la fonte bibliografica non la riporta
Datazione	Età romana
Tipo segnalazione di	Rinvenimento fortuito
Descrizione	Viene segnalata la presenza in dispersione di materiale repubblicano ed imperiale.
Interpretazione	Area di frequentazione di epoca romana
Bibliografia	RUSSI 1997, p. 45.

Numero di sito	086
Località	Santa Maria
Comune	Lesina
Provincia	FG
Regione	Puglia
Cartografia CTR	383131 Masseria Pignatelli
Coordinate WGS 84	La posizione del sito non può essere indicata con precisione poiché la fonte bibliografica non la riporta
Datazione	Età romana
Tipo segnalazione di	Rinvenimento fortuito
Descrizione	Viene segnalata la presenza in dispersione di materiale repubblicano ed imperiale.
Interpretazione	Area di frequentazione di epoca romana
Bibliografia	RUSSI 1997, p. 45.

Numero di sito	087
Località	Pontonicchio
Comune	Lesina
Provincia	FG
Regione	Puglia
Cartografia CTR	383122 Masseria Pontonicchio
Coordinate WGS 84	N 4635233.7737 E 2544556.6826
Datazione	Età del rame
Tipo segnalazione di	Ricognizione di superficie
Descrizione	In occasione dei lavori per il raddoppio della tratta ferroviaria Ripalta – Lesina è stata individuata una concentrazione di materiale costituita da laterizi di epoca romana e da industria litica. Le indagini archeologiche preliminari svolte nel 2017 hanno messo in luce un'area di frequentazione dell'età del Rame medio e finale che mostra ceramica neolitica residuale. I materiali di epoca romana rinvenuti in occasione delle indagini di superficie erano in giacitura secondaria.
Interpretazione	Area di frequentazione dell'età del Rame
Bibliografia	ARCHIVIO SABAP, VIARCH ITALFERR RIPALTA – LESINA, SITO N. 68; ARCHIVIO SABAP, ITALFERR RIPALTA – LESINA, FASE 2, SAGGIO 17; FRATTIANI, PANZETTI 2018, pp. 168, 170, fig. 5.

Numero di sito	088
Località	Pontonicchio
Comune	Lesina
Provincia	FG
Regione	Puglia
Cartografia CTR	383122 Masseria Pontonicchio
Coordinate WGS 84	N 4635233.7737 E 2544556.6826
Datazione	Età del rame
Tipo di segnalazione	Ricognizione di superficie
Descrizione	In occasione dei lavori per il raddoppio della tratta ferroviaria Ripalta – Lesina è stata individuata una concentrazione di materiale costituita da concotti, industria litica e frammenti ceramici in impasto.
Interpretazione	Area di frequentazione di epoca protostorica
Bibliografia	ARCHIVIO SABAP, VIARCH ITALFERR RIPALTA – LESINA, SITO N. 69; FRATTIANI, PANZETTI 2018, pp. 168, 170, fig. 5.

Numero di sito	089
Località	C.S. Colombo
Comune	Lesina
Provincia	FG
Regione	Puglia
Cartografia CTR	383123 Ripalta
Coordinate WGS 84	N 4635179.5781 E 2543489.3857
Datazione	Età romana
Tipo di segnalazione	Ricognizione di superficie
Descrizione	Area frequentata in epoca romana tardorepubblicana e primo-imperiale dove si rinviene TSI, ceramica nera lucida, ceramica acroma conservata in frammenti di piccole dimensioni ed un pavimento in mosaico con tessere litiche bianche realizzato con molta accuratezza.
Interpretazione	Fattoria romana di epoca tardorepubblicana e primo - imperiale
Bibliografia	GRAVINA 1999, pp. 189-190

Numero di sito	090
Località	Capoposta
Comune	Lesina
Provincia	FG
Regione	Puglia
Cartografia CTR	383122 Masseria Pontonicchio
Coordinate WGS 84	N 4635666.7273 E 2544452.0233
Datazione	Età protostorica
Tipo segnalazione di	Ricognizione di superficie
Descrizione	Ampia area di concentrazione di industria litica, riferibile ad un insediamento protostorico.
Interpretazione	Area di frequentazione di epoca protostorica
Bibliografia	ARCHIVIO SABAP, VIARCH ITALFERR RIPALTA – LESINA, SITO N. 66; FRATTIANI, PANZETTI 2018, pp. 168, 170, fig. 5.

Numero di sito	091
Località	Capoposta
Comune	Lesina
Provincia	FG
Regione	Puglia
Cartografia CTR	383122 Masseria Pontonicchio
Coordinate WGS 84	N 4635628.2633 E 2544324.3093
Datazione	Età protostorica
Tipo segnalazione di	Ricognizione di superficie
Descrizione	Area di concentrazione di frammenti ceramici ed industria litica, riferibile ad un insediamento protostorico.
Interpretazione	Area di frequentazione di epoca protostorica
Bibliografia	ARCHIVIO SABAP, VIARCH ITALFERR RIPALTA – LESINA, SITO N. 67; FRATTIANI, PANZETTI 2018, pp. 168, 170, fig. 5.

Numero di sito	092
Località	Cava di ghiaia
Comune	Lesina
Provincia	FG
Regione	Puglia
Cartografia CTR	383122 Masseria Pontonicchio
Coordinate WGS 84	N 4634820.3877 E 2545020.5976
Datazione	Età romana
Tipo segnalazione di	Rinvenimento fortuito
Descrizione	Viene segnalata la presenza di un'area produttiva - caratterizzata dalla presenza di anfore orientali e di grandi dolia – danneggiata dalla realizzazione di una cava di ghiaia posta alcune centinaia di metri ad est del sito di Masseria Paradiso.
Interpretazione	Età romana
Bibliografia	GRAVINA 2011, p. 7

Numero di sito	093
Località	Masseria del Campo
Comune	Apricena
Provincia	FG
Regione	Puglia
Cartografia CTR	396011 Piano La Torre
Coordinate WGS 84	N 4626263.9338 E 2551480.3805
Datazione	Età romana
Tipo segnalazione di	Ricognizione di superficie
Descrizione	Area con presenza in superficie di materiale fittile, a cui si collega, nella parte ovest, un affioramento di argilla rossastra cotta, collegabile ad una struttura produttiva (forse una fornace).
Interpretazione	Età romana tardorepubblicana
Bibliografia	Carta Beni Culturali della Puglia (http://cartapulia.it/web/guest/dettaglio?id=116394), Masseria del Campo, FGBIS002604.

Numero di sito	094
Località	Masseria la Torre
Comune	Apricena
Provincia	FG
Regione	Puglia
Cartografia CTR	396011 Piano La Torre
Coordinate WGS 84	N 4626204.0351 E 2552447.1918
Datazione	Età preromana e romana
Tipo di segnalazione	Ricognizione di superficie
Descrizione	Area di frammenti ceramici e strutture attribuibili a una necropoli di età preromana e romana. Nella zona è stato rinvenuto anche un piccolo frammento di lastrina in gesso con resti di una iscrizione funeraria. Nei pressi della masseria viene segnalata la presenza di tombe con corredi di V-IV secolo a.C. rinvenute in occasione di uno scasso nel terreno.
Interpretazione	Età preromana e romana
Bibliografia	ALVISI 1970, p. 80; GRAVINA 1981, pp. 260, 262; VOLPE 1990, p. 119, sito n. 51; Carta Beni Culturali della Puglia (http://cartapulia.it/web/guest/dettaglio?id=122698), Masseria la Torre, FGBIU000359.

Numero di sito	095
Località	Pirro Nord
Comune	Apricena
Provincia	FG
Regione	Puglia
Cartografia CTR	396011 Piano La Torre
Coordinate WGS 84	N 4628206.8228 E 2552298.4387
Datazione	Età paleolitica
Tipo di segnalazione	Scavo archeologico stratigrafico
Descrizione	<p>Il sito di Pirro Nord mostra una frequentazione umana che risale a circa 1,6 – 1,3 milioni di anni fa, costituendo una delle prime attestazioni antropiche in Europa.</p> <p>Le prime informazioni riguardo il rinvenimento di fossili nell'area risale agli anni '70 del secolo scorso. Successivamente il giacimento è stato oggetto di indagine da parte di varie università, ultima delle quali l'Università di Ferrara.</p> <p>Le indagini hanno portato alla luce numerosi reperti litici, associati a faune del Villafranchiano finale (unità faunistica di Pirro Nord), rinvenuti all'interno di una fessura carsica (denominata Pirro 13) riempita da sedimenti del Pleistocene inferiore. I reperti litici hanno permesso di definire le strategie di sussistenza adottate dal gruppo umano che ha frequentato quest'area: si tratta di catene operative corte, eseguite su materie prime di origine locale (essenzialmente selce), finalizzate principalmente all'ottenimento di schegge. Le faune mostrano in alcuni casi segni di macellazione; il sito è noto per la presenza di numerose specie animali: 20 specie di anfibi e rettili, 47 specie di uccelli e più di 40 specie di mammiferi.</p> <p>Il deposito che oblitera la fessura Pirro 13 si è formato a seguito dell'attività erosiva, i materiali sono in giacitura secondaria e viene ipotizzato che il deposito si sia formato in un arco di tempo relativamente breve.</p>
Interpretazione	Età paleolitica
Bibliografia	ARZARELLO ET AL. 2007; PAVIA ET AL. 2011; ARZARELLO, PERETTO, MONCEL 2014; ARZARELLO,

PERETTO 2017A; 2017B; CHEHEB ET AL. 2019.

Numero di sito	096
Località	Coppa d'Oro
Comune	Apricena
Provincia	FG
Regione	Puglia
Cartografia CTR	396012 Coppa d'Oro
Coordinate WGS 84	La posizione del sito non può essere indicata con precisione poiché la fonte bibliografica non la riporta
Datazione	Età preromana e romana
Tipo segnalazione di	Fonti storiche
Descrizione	<p>Il sito di <i>Collatia</i> è conosciuto dalle fonti storiche e la sua identificazione è dubbia. Secondo Russi, Marin ed Alvisi, il sito deve essere posizionato sul Gargano perché le fonti ricordano che l'<i>ager collatinus</i> fu assegnato <i>Lege Sempronia et Iulia</i> ed è localizzato nelle vicinanze del monte Gargano nel <i>liber coloniarum</i>.</p> <p>Riguardo la posizione topografica e l'identificazione del sito nel corso degli studi sono state avanzate molte ipotesi (con una sua collocazione in particolare nella valle del torrente Cervaro o Celone), ma attualmente quella più accreditata è che il sito si possa identificare con il sito noto di San Lorenzo in Carmignano, posto nella valle del Torrente Cervaro 4 km a SE di Foggia.</p>
Interpretazione	Età preromana e romana
Bibliografia	ALVISI 1970, p. 79; RUSSI 1976, p. 223; VOLPE 1990, pp. 214 e 220 con bibl. prec.; CERAUDO, FERRARI 2009; FINOCCHIETTI 2010, p. 40, nota 4; VOLPE 2011 con bibl. prec.

Numero di sito	097
Località	S. Trifone
Comune	Apricena
Provincia	FG
Regione	Puglia
Cartografia CTR	396012 Coppa d'Oro
Coordinate WGS 84	N 4623919.1874 E 2553500.7337
Datazione	Età medievale
Tipo segnalazione di	Fonti storiche, toponomastica, ricognizione di superficie
Descrizione	<p>Il toponimo di San Trifone è indicato su cartografia IGM a circa 3 km a O/SO del moderno centro di Apricena. Il casale è noto dalle fonti, ma il sito non è ancora stato individuato con precisione; le indicazioni fornite indicano che il suo territorio si estendeva tra il Candelaro ed il canale San Martino e che in epoca normanna era feudo di Goffredo di Lesina, in epoca sveva è un feudo inabitato di San Giovanni in Piano. Secondo Stoico i materiali di epoca medievale (XI-XIII) individuati nei pressi di Masseria S. Trifone possono essere riferibili all'insediamento noto dalle fonti.</p>
Interpretazione	Età medievale
Bibliografia	DI PERNA 2002, pp. 82-83; 2017, p. 102; STOICO 2011, p. 187; RUSSI 2017, pp. 97-98, sito n. 168.

Numero di sito	098
Località	Casa San Paolo
Comune	Lesina
Provincia	FG
Regione	Puglia
Cartografia CTR	382162 Masseria Passo del Compare
Coordinate WGS 84	N 4629488.8866 E 2544295.9363
Datazione	Età romana tardorepubblicana e primo imperiale
Tipo di segnalazione	Ricognizione di superficie
Descrizione	Concentrazione di materiale individuata su un terrazzo che si eleva poco al di sopra dell'area circostante e che risulta interessato dalla realizzazione della strada interpodereale di collegamento tra la SP 39 (Poggio Imperiale – Coppa Le Rose) e Casa San Paolo. L'UT si estende prevalentemente a E della strada stessa e per circa m 8 - 10 all'interno dell'uliveto posto a O della strada interpodereale. Il nucleo dell'UT si individua al limite O della concentrazione, sebbene bisogna sottolineare come la densità del materiale sia pressoché uniforme (circa 10 - 12 frammenti/mq), variano invece la tipologia e le caratteristiche del materiale: questo infatti presenta frammenti di dimensioni maggiori (spezzoni di circa cm 10 x 15) ad O associato ad una maggior concentrazione di laterizi frammisti a pietre sommariamente sbazzate e ciottoli di fiume di medie e piccole dimensioni, mentre nella restante parte E e SE i frammenti sono di dimensioni minori (spezzoni di circa cm 8 x 10) ed i laterizi sono frammisti ad un numero minore di pietre sommariamente sbazzate e ciottoli di fiume di medie e piccole dimensioni. Il limite della dispersione in corrispondenza del lato N e E/NE è nitido; il limite a E/SE, all'interno del terreno coltivato ad ortaggi, è meno definito sebbene l'UT sembra terminare a N del terreno incolto. I materiali rinvenuti sono frammenti di laterizi, dolia, ceramica acroma, ceramica TSI (1 frammento), ceramica a vernice nera (1 frammento), frammenti di basalto pertinenti a macine.
Interpretazione	Fattoria di epoca tardorepubblicana e primo imperiale
Bibliografia	ARCHIVIO SABAP, VIARCH RENEWABLE CONSULTING STMG 2 PER IMPIANTI AGRIVOLTAICI NEI COMUNI DI LESINA, POGGIO IMPERIALE E SAN PAOLO DI CIVITATE, UT 2

Numero di sito	099
Località	Coppa di Rose
Comune	Lesina
Provincia	FG
Regione	Puglia
Cartografia CTR	382152 Copparella della Scrofa
Coordinate WGS 84	La posizione del sito non può essere indicata con precisione poiché la fonte bibliografica non la riporta
Datazione	Età medievale
Tipo di segnalazione	Fonti storiche
Descrizione	Nella donazione di alcune terre da parte di Acco di Lesina all'Abbazia di Santa Maria di Tremiti viene ricordato il casale Severino posto nei pressi del Fiume Fortore, vicino il canale Dragonara ed il guado Petrula. Russi e Casiglio ipotizzano che il canale Dragonara sia il Canalone, affluente di destra del Fiume Fortore posto in loc. Coppa di Rose, al suo limite S e che il guado sia quello che in cartografia IGM è indicato a Ovest del terrazzo di Coppa di Rose.

STUDIO ARCHEOLOGICO PER LA PROGETTAZIONE DI IMPIANTO AGRIVOLTAICO, DENOMINATO POGGIO 1, POTENZA INSTALLATA 37,68 MW CON PANNELLI SU SUPPORTO TRACKER AD ASSE ORIZZONTALE IN AGRO DI POGGIO IMPERIALE, SAN PAOLO CIVITATE, APRICENA

Interpretazione	Casale medievale
Bibliografia	RUSSI 2017, pp. 98-99, sito n. 172, con bibl. prec.

Numero di sito	100
Località	San Giovanni in Pane
Comune	Apricena
Provincia	FG
Regione	Puglia
Cartografia CTR	396011 Piano La Torre
Coordinate WGS 84	N 4626994.5336 E 2552688.7759
Datazione	Età medievale
Tipo di segnalazione	Ricognizione di superficie, fonti storiche
Descrizione	<p>Abbazia di San Giovanni in Piano posta su un terrazzo affacciato verso S sulla piana del Tavoliere. L'area dell'abbazia era delimitata da una cinta muraria realizzata in pietrame di dimensioni pari a m 140 x 90 all'interno della quale sono presenti una serie di strutture – alcune delle quali moderne utilizzate come annesso agricolo o per il ricovero di bestiame che si impostano su murature più antiche. Si conserva un edificio di forma quadrangolare di m 19 x 10, orientato E-O, con ingresso posto verosimilmente sul lato orientale. Le murature, per tecnica edilizia vengono attribuite all'XI secolo d.C. L'interno si sviluppa su due diversi piani con separazione interna degli ambienti attribuibili ad epoca più recente. Dell'abbazia si hanno notizie sin dalla metà dell'XI secolo, con certezza dal 1055, e numerose sono le attestazioni nelle fonti storiche riferibili alla storia dell'abbazia tra XI e XV secolo d.C.</p>
Interpretazione	Casale medievale
Bibliografia	CALÒ MARIANI 1981, pp. 109-121; BIANCO 2000; STOICO 2011, pp. 184-185

Numero di sito	101
Località	Sorgente Tre Fontane
Comune	San Paolo di Civitate
Provincia	FG
Regione	Puglia
Cartografia CTR	395071 Masseria Tre Sportelli
Coordinate WGS 84	La posizione del sito non può essere indicata con precisione poiché la fonte bibliografica non la riporta
Datazione	Età romana
Tipo di segnalazione	Rinvenimento fortuito
Descrizione	Strutture di epoca romana rinvenute in occasione di lavori agricoli in prossimità della sorgente.
Interpretazione	Struttura di epoca romana
Bibliografia	RUSSI 1989, p. 161

Numero di sito	102
Località	Inverse Tristi
Comune	San Paolo di Civitate
Provincia	FG
Regione	Puglia
Cartografia CTR	395032 Coppa Mengoni
Coordinate WGS 84	N 4622597.4982 E 2538524.5087
Datazione	Età neolitica
Tipo di segnalazione	Ricognizione di superficie
Descrizione	In località Inverse Tristi è stata individuata, in seguito ad una alluvione, un'area di frammenti fittili che ha restituito frammenti di impasto grezzo decorati ad impressioni
Interpretazione	Area di frequentazione di età neolitica
Bibliografia	GRAVINA 1995, pp. 12-13; Carta Beni Culturali della Puglia (http://cartapulia.it/web/guest/dettaglio?id=119833), Località Inverse Tristi - villaggio (età neolitica), FGBIS003491.

Numero di sito	103
Località	Inverse Tristi
Comune	San Paolo di Civitate
Provincia	FG
Regione	Puglia
Cartografia CTR	395032 Coppa Mengoni
Coordinate WGS 84	N 4622646.1142 E 2539124.2632
Datazione	Età neolitico
Tipo di segnalazione	Ricognizione di superficie
Descrizione	Dall'area provengono sporadici frammenti di impasto individuati a seguito di una alluvione che ha dilavato il fianco della collina.
Interpretazione	Area di frequentazione di epoca neolitica
Bibliografia	GRAVINA 1995, p. 12, n. 10.

Numero di sito	104
Località	Mezzana
Comune	San Paolo di Civitate
Provincia	FG
Regione	Puglia
Cartografia CTR	395043 Casa Sant'Elia
Coordinate WGS 84	La posizione del sito non può essere indicata con precisione poiché la fonte bibliografica non la riporta
Datazione	Età preromana
Tipo di segnalazione	Ricognizione di superficie
Descrizione	In località Mezzana, nei pressi della quota m 132, è noto un tumulo di ciottoli di grandi dimensioni emergente sul terreno di cui non è nota la cronologia. Strutture analoghe erano visibili in passato sul terreno nell'area posta tra il Torrione (sito n. 015) e San Paolo di Civitate; si quest'ultime adesso non ci sono tracce.
Interpretazione	Struttura funeraria di epoca verosimilmente preromana

STUDIO ARCHEOLOGICO PER LA PROGETTAZIONE DI IMPIANTO AGRIVOLTAICO, DENOMINATO POGGIO 1, POTENZA INSTALLATA 37,68 MW CON PANNELLI SU SUPPORTO TRACKER AD ASSE ORIZZONTALE IN AGRO DI POGGIO IMPERIALE, SAN PAOLO CIVITATE, APRICENA

Bibliografia	RUSSI 1989, p. 163.
Numero di sito	105
Località	Mezzana
Comune	San Paolo di Civitate
Provincia	FG
Regione	Puglia
Cartografia CTR	395043 Casa Sant'Elia
Coordinate WGS 84	La posizione del sito non può essere indicata con precisione poiché la fonte bibliografica non la riporta
Datazione	Età romana
Tipo di segnalazione	Ricognizione di superficie
Descrizione	Località posta circa 2 km a NE di San Paolo; a seguito di attività di pulizia dei fossi posti ai lati della strada poderale sono state individuate strutture in <i>opus incertum</i> .
Interpretazione	Area con frequentazione di età romana
Bibliografia	VOLPE 1990, p. 120, sito n. 62.

Numero di sito	106
Località	Coppa dell'Olmo
Comune	San Paolo di Civitate
Provincia	FG
Regione	Puglia
Cartografia CTR	395043 Casa Sant'Elia
Coordinate WGS 84	N 4623026.4831 E 2541145.9786
Datazione	Età neolitica
Tipo di segnalazione	Ricognizione di superficie
Descrizione	In località Coppa Dell'Olmo, a 2 Km N di San Paolo di Civitate, è stata individuata un 'area di frammenti che ha restituito ceramica del Neolitico Finale stile Diana-Bellavista e un frammento di rocchetto pieno. Il rinvenimento è associato a frammenti ceramici di epoca romana.
Interpretazione	Area di frequentazione di età neolitica
Bibliografia	VOLPE 1990, p. 120, sito n. 61; GRAVINA 1995, p. 14; 2014, p. 19 sito n. 24; Carta Beni Culturali della Puglia (http://cartapulia.it/web/guest/dettaglio?id=119836), Località Coppa dell'Olmo - villaggio (età neolitica), FGBIS003494.

Numero di sito	107
Località	Masseria Azzardatore
Comune	San Paolo di Civitate
Provincia	FG
Regione	Puglia
Cartografia CTR	395043 Casa Sant'Elia
Coordinate WGS 84	N 4622730.7245 E 2544125.1927
Datazione	Età tardoantica
Tipo di segnalazione	Ricognizione di superficie
Descrizione	A 3 Km NE dal centro abitato di San Paolo di Civitate è localizzata un'area di frammenti ceramici di età tardoantica
Interpretazione	Fattoria di epoca tardoantica
Bibliografia	VOLPE 1990, p. 120, sito n. 65; Carta Beni Culturali della Puglia (http://cartapulia.it/web/guest/dettaglio?id=119845), Località Masseria Azzardatore - fattoria (età tardoantica), FGBIS003503.

Numero di sito	108
Località	Belmonte
Comune	San Paolo di Civitate
Provincia	FG
Regione	Puglia
Cartografia CTR	395084 San Paolo di Civitate
Coordinate WGS 84	N 4621359.1853 E 2544093.8541
Datazione	Età medievale
Tipo di segnalazione	Ricerca di archivio
Descrizione	Il sito viene identificato come un'area che presenta frequentazione in epoca medievale e che viene abbandonato nel corso dell'età moderna.
Interpretazione	Area di frequentazione medievale
Bibliografia	FAVIA 2018, p. 217, fig. 220, sito A 17.

Numero di sito	109
Località	Masseria La Porta
Comune	San Paolo di Civitate
Provincia	FG
Regione	Puglia
Cartografia CTR	395032 Coppa Mengoni
Coordinate WGS 84	N 4624631.4756 E 2538669.7702
Datazione	Età romana imperiale e tardoantica
Tipo di segnalazione	Ricognizione di superficie, rinvenimento fortuito
Descrizione	A circa m 500 a S di Masseria La Porta sono stati rinvenuti resti di un edificio. Era presente un vano quadrangolare di m 19 x 15 realizzato da muri in opera cementizia che si conservavano per una altezza di m 2,5: Nell'angolo interno NO erano presenti resti di tubature in piombo. I resti potrebbero essere riferibili ad una villa; i resti di materiali riferibili all'edificio si rinvengono su un'areale di circa 1 ettaro attorno all'edificio.

STUDIO ARCHEOLOGICO PER LA PROGETTAZIONE DI IMPIANTO AGRIVOLTAICO, DENOMINATO POGGIO 1, POTENZA INSTALLATA 37,68 MW CON PANNELLI SU SUPPORTO TRACKER AD ASSE ORIZZONTALE IN AGRO DI POGGIO IMPERIALE, SAN PAOLO CIVITATE, APRICENA

Interpretazione	Villa di epoca imperiale e tardoantica
Bibliografia	GRAVINA 1982, pp 60-61; RUSSI 1989, p. 161; VOLPE 1990, p. 120, sito n. 64; CASTEELS 1999, pp. 27, 39-40, figg. 13-14.

Numero di sito	110
Località	La Portata
Comune	San Paolo di Civitate
Provincia	FG
Regione	Puglia
Cartografia CTR	395032 Coppa Mengoni
Coordinate WGS 84	La posizione del sito non può essere indicata con precisione poiché la fonte bibliografica non la riporta
Datazione	Età neolitica
Tipo di segnalazione	Ricognizione di superficie
Descrizione	Viene segnalata la presenza di materiale ceramico d'impasto attribuito al Neolitico antico riferibile ad una frequentazione non meglio definibile.
Interpretazione	Area con frequentazione di età neolitica
Bibliografia	GRAVINA 1980, p. 77, sito n. 29; 1995, p. 12.

Numero di sito	111
Località	Coppa Mengoni
Comune	San Paolo di Civitate
Provincia	FG
Regione	Puglia
Cartografia CTR	395032 Coppa Mengoni
Coordinate WGS 84	N 4623124.3836 E 2539400.3584
Datazione	Età del Bronzo ed età del Ferro
Tipo di segnalazione	Ricognizione di superficie
Descrizione	Insedimento dell'età del Bronzo individuato in località Coppa Mengoni, localizzato su un'altura che domina la campagna circostante, in posizione di rilievo a controllo dell'entroterra che gravita sul torrente Staina e sul Fortore. Attualmente la coppa è delimitata a S e a SO da un costone molto ripido, soggetto a movimenti di frana, che si sviluppa a ridosso della vallata; il materiale è stato rinvenuto in corrispondenza di una fascia che margina il costone stesso. Tra i reperti rinvenuti si segnala la presenza prevalente di ceramica d'impasto e di alcuni frammenti di ceramica figulina con decorazione in stile protogeometrico iapigio, protogeometrico e geometrico daunio, che permettono di attribuire l'evidenza alle fasi medie del Bronzo medio, al Bronzo recente e finale e all'inizio dell'età del Ferro.
Interpretazione	Insedimento dell'età del Bronzo medio e finale e dell'età del Ferro
Bibliografia	GRAVINA 1995, pp. 20-21; Carta Beni Culturali della Puglia (http://cartapulia.it/web/guest/dettaglio?id=119841), Località Coppa Mengoni - villaggio (età del Bronzo e del Ferro), FGBIS003499.

Numero di sito	112
Località	Coppa Mengoni
Comune	San Paolo di Civitate
Provincia	FG
Regione	Puglia
Cartografia CTR	395032 Coppa Mengoni
Coordinate WGS 84	N 4623246.3343 E 2539514.4333
Datazione	Età ellenistica e repubblicana
Tipo segnalazione	di Scavo archeologico stratigrafico
Descrizione	<p>Edificio di culto ben osservabile in fotografia aerea in località Coppa Mengoni, a circa 380 m a ovest di Masseria Potecaro. Nell'area, caratterizzata dalla presenza di blocchi lapidei di grandi dimensioni e di resti di colonne in superficie, sono stati rinvenuti materiali della stipe votiva, tra cui si segnalano numerosi frammenti di patere in vernice nera, vasi, lucerne e unguentari miniaturistici databili al III - II sec. a.C. Il rinvenimento di un peso da telaio come ex-voto nell'area del santuario rappresenta un documento epigrafico di notevole importanza poiché è contraddistinto dall'indicazione delle prime quattro lettere dell'alfabeto osco su ciascuno dei lati; dalla stessa stipe votiva proviene un altro peso da telaio, databile al III secolo a.C. come il precedente, con l'indicazione del nome osco del personaggio femminile che aveva donato l'oggetto alla divinità. La presenza di pesi da telaio iscritti fa supporre uno stretto legame tra l'area santuariale e le attività di lavorazione della lana, indiziate anche dalla vicinanza con il percorso della via Litoranea (V 01) poi ripresa dal percorso del Regio Tratturo, che permetteva i collegamenti verso l'interno dell'appennino e con le vie della transumanza.</p> <p>L'edificio è stato oggetto di diversi interventi a partire dal II sec. a.C., come testimoniato dal rinvenimento di mattonelle pavimentali a forma di palmetta e di un frammento di antepagmentum che trova confronti con quello del santuario di Pietrabbondante; l'ultimo rifacimento è verosimilmente inquadrabile nell'ambito del I sec. a.C., grazie al ritrovamento di tessere musive in marmo bianco.</p>
Interpretazione	Edificio culturale di epoca ellenistica e repubblicana
Bibliografia	ANTONACCI SANPAOLO, QUILICI 1995, p. 86; POCETTI 2001, pp. 176-179, 187; 2003; Carta Beni Culturali della Puglia (http://cartapulia.it/web/guest/dettaglio?id=122128), Tiati - santuario 1 (età ellenistica e repubblicana), FGBIU000112.

Numero di sito	113
Località	Piani di Lauria
Comune	San Paolo di Civitate
Provincia	FG
Regione	Puglia
Cartografia CTR	395031 Madonna del Carmine
Coordinate WGS 84	N 4625288.3129 E 2539359.4950
Datazione	Età del Bronzo
Tipo segnalazione	di Ricognizione di superficie
Descrizione	Area di frammenti fittili a quota 171 s.l.m. individuata a circa 750 m a SO di Masseria Lauria databile al Bronzo Medio.
Interpretazione	Villaggio dell'età del Bronzo
Bibliografia	GRAVINA 1995, pp. 16-18; Carta Beni Culturali della Puglia

STUDIO ARCHEOLOGICO PER LA PROGETTAZIONE DI IMPIANTO AGRIVOLTAICO, DENOMINATO POGGIO 1, POTENZA INSTALLATA 37,68 MW CON PANNELLI SU SUPPORTO TRACKER AD ASSE ORIZZONTALE IN AGRO DI POGGIO IMPERIALE, SAN PAOLO CIVITATE, APRICENA

	(http://cartapulia.it/web/guest/dettaglio?id=119838), Località Piani di Lauria 3 - villaggio (età del Bronzo), FGBIS003496.
--	--

Numero di sito	114
Località	Masseria San Marzano
Comune	San Paolo di Civitate
Provincia	FG
Regione	Puglia
Cartografia CTR	395031 Madonna del Carmine
Coordinate WGS 84	La posizione del sito non può essere indicata con precisione poiché la fonte bibliografica non la riporta
Datazione	Età romana
Tipo di segnalazione	Ricognizione di superficie
Descrizione	Concentrazione di materiale riferibile ad una fattoria di epoca romana che originariamente doveva essere disposta a breve distanza dal corso del fiume Fortore e che adesso, a seguito delle variazioni dell'alveo fluviale, risulta crollata all'interno della sponda destra dello stesso. In prossimità della stessa, sebbene non sia possibile stabilire con chiarezza la corrispondenza, Gravina indica la presenza di strutture murarie visibili dopo l'alluvione del 1970, sommerse da circa 3 m di fango e riferibili ad una struttura di almeno m 20 con sviluppo lineare.
Interpretazione	Fattoria di epoca romana
Bibliografia	GRAVINA 1982, pp. 58-59, sito n. 41; RUSSI 1989, p. 161

Numero di sito	115
Località	Masseria Potecaro
Comune	San Paolo di Civitate
Provincia	FG
Regione	Puglia
Cartografia CTR	395032 Coppa Mengoni
Coordinate WGS 84	La posizione del sito non può essere indicata con precisione poiché la fonte bibliografica non la riporta
Datazione	Età romana
Tipo di segnalazione	Rinvenimento fortuito
Descrizione	Nell'area attorno a Masseria Potecaro viene segnalata la presenza di rinvenimenti fortuiti di tombe a grotticella; la necropoli si trova a breve distanza da un'area con frammenti di epoca romana in superficie.
Interpretazione	Area insediativa e sepolcrale di epoca romana
Bibliografia	RUSSI 1989, p. 163; VOLPE 1990, p. 120, sito n. 63.

Numero di sito	116
Località	Sant'Antonino da Capo
Comune	San Severo
Provincia	FG
Regione	Puglia
Cartografia CTR	396013 Masseria Pazienza
Coordinate WGS 84	N 4623228.6831 E 2548706.8851
Datazione	Età neolitica
Tipo di segnalazione	Analisi di foto aerea
Descrizione	Evidenza aerofotografica riferibile alla presenza di un villaggio neolitico.
Interpretazione	Villaggio di età neolitica
Bibliografia	Carta Beni Culturali della Puglia (http://cartapulia.it/web/guest/dettaglio?id=116027), Località Sant'Antonino da Capo - villaggio (età neolitica), FGBIS002422.

Numero di sito	117
Località	Masseria Fiori
Comune	San Severo
Provincia	FG
Regione	Puglia
Cartografia CTR	395042 Masseria Faugno Nuovo
Coordinate WGS 84	La posizione del sito non può essere indicata con precisione poiché la fonte bibliografica non la riporta
Datazione	Età romana
Tipo di segnalazione	Ricognizione di superficie
Descrizione	Località posta a 9 km circa a N/NO di San Severo, ad E della strada per Torre Fortore; area con frammenti ceramici associati a resti di strutture.
Interpretazione	Fattoria di età romana
Bibliografia	VOLPE 1990, p. 121, n. 82.

Numero di sito	118
Località	Masseria Pazienza
Comune	San Severo
Provincia	FG
Regione	Puglia
Cartografia CTR	396013 Masseria Pazienza
Coordinate WGS 84	N 4623143.0156 E 2549717.7227
Datazione	Età romana
Tipo di segnalazione	Ricognizione di superficie
Descrizione	Località posta a 8 km circa a N/NO di San Severo, viene segnalata la presenza di resti di strutture ed un'area con frammenti ceramici tra cui dolia, riferibili a una fattoria romana.
Interpretazione	Fattoria di età romana
Bibliografia	VOLPE 1990, p. 121, n. 81; Carta Beni Culturali della Puglia (http://cartapulia.it/web/guest/dettaglio?id=119668), Località Masseria Pazienza - fattoria (età romana), FGBIS003355.

STUDIO ARCHEOLOGICO PER LA PROGETTAZIONE DI IMPIANTO AGRIVOLTAICO, DENOMINATO POGGIO 1, POTENZA INSTALLATA 37,68 MW CON PANNELLI SU SUPPORTO TRACKER AD ASSE ORIZZONTALE IN AGRO DI POGGIO IMPERIALE, SAN PAOLO CIVITATE, APRICENA

Numero di sito	119
Località	Franceschiello
Comune	San Severo
Provincia	FG
Regione	Puglia
Cartografia CTR	396013 Masseria Pazienza
Coordinate WGS 84	N 4622599.3486 E 2549584.9497
Datazione	Età romana
Tipo di segnalazione	Ricognizione di superficie
Descrizione	Area di frammenti ceramici posta a 7 Km a N-NW di San Severo. Rinvenuta una tomba alla cappuccina contenente una brocca a vernice nera e tre ampolle di vetro.
Interpretazione	Necropoli di età romana
Bibliografia	VOLPE 1990, p. 121, n. 83; Carta Beni Culturali della Puglia (http://cartapulia.it/web/guest/dettaglio?id=119669), Località Franceschiello - necropoli (età repubblicana), FGBIS003356.

Numero di sito	120
Località	Sant'Antonino da Piede
Comune	San Severo
Provincia	FG
Regione	Puglia
Cartografia CTR	396013 Masseria Pazienza
Coordinate WGS 84	N 4622221.3679 E 2550777.1112
Datazione	Età romana
Tipo di segnalazione	Ricognizione di superficie
Descrizione	Località posta a km 6,3 circa a N di San Severo su un'altura. Area con frammenti ceramici in superficie. Nella zona G. Alvisi propone di localizzare la statio Corneli, citata dall'Itinerarium Antonini.
Interpretazione	Statio di età romana
Bibliografia	VOLPE 1990, p. 121, n. 84; Carta Beni Culturali della Puglia (http://cartapulia.it/web/guest/dettaglio?id=119670), Località Sant'Antonio da Piede - statio (età imperiale), FGBIS003357.

Numero di sito	121
Località	Sant'Antonino da Piede
Comune	San Severo
Provincia	FG
Regione	Puglia
Cartografia CTR	396013 Masseria Pazienza
Coordinate WGS 84	N 4621867.6485 E 2549481.6533
Datazione	Età neolitica
Tipo di segnalazione	Analisi di foto aerea
Descrizione	Evidenza aerofotografica riferibile alla presenza di un villaggio neolitico.
Interpretazione	Villaggio neolitico

STUDIO ARCHEOLOGICO PER LA PROGETTAZIONE DI IMPIANTO AGRIVOLTAICO, DENOMINATO POGGIO 1, POTENZA INSTALLATA 37,68 MW CON PANNELLI SU SUPPORTO TRACKER AD ASSE ORIZZONTALE IN AGRO DI POGGIO IMPERIALE, SAN PAOLO CIVITATE, APRICENA

Bibliografia	Carta Beni Culturali della Puglia (http://cartapulia.it/web/guest/dettaglio?id=116036), Località Sant'Antonio da Piede - villaggio (età neolitica), FGBIS002426.
---------------------	---

Numero di sito	122
Località	Masseria Ricciardielli
Comune	San Severo
Provincia	FG
Regione	Puglia
Cartografia CTR	396013 Masseria Pazienza
Coordinate WGS 84	N 4621573.5371 E 2551631.6447
Datazione	Età neolitica
Tipo di segnalazione	Analisi di foto aerea
Descrizione	Evidenza aerofotografica riferibile alla presenza di un villaggio neolitico.
Interpretazione	Villaggio neolitico
Bibliografia	Carta Beni Culturali della Puglia (http://cartapulia.it/web/guest/dettaglio?id=116036), Località Masseria Ricciardielli - villaggio (età neolitica), FGBIS002429.

Numero di sito	123
Località	Masseria Ricciardielli
Comune	San Severo
Provincia	FG
Regione	Puglia
Cartografia CTR	396013 Masseria Pazienza
Coordinate WGS 84	N 4621573.5371 E 2551631.6447
Datazione	Età neolitica
Tipo di segnalazione	Analisi di foto aerea
Descrizione	Evidenza aerofotografica riferibile alla presenza di un villaggio neolitico.
Interpretazione	Villaggio neolitico
Bibliografia	Carta Beni Culturali della Puglia (http://cartapulia.it/web/guest/dettaglio?id=116036), Località Masseria Ricciardielli - villaggio (età neolitica), FGBIS002433.

Numero di sito	124
Località	Masseria Ricciardielli
Comune	San Severo
Provincia	FG
Regione	Puglia
Cartografia CTR	396013 Masseria Paziienza
Coordinate WGS 84	N 4621480.3453 E 2551288.2472
Datazione	Età medievale
Tipo di segnalazione	Ricognizione di superficie
Descrizione	Casale medievale inedito individuato nel corso delle campagne di ricognizione aerea condotte dal Dipartimento di Scienze Umane dell'Università di Foggia. Il sito presenta una forma approssimativamente quadrangolare delle dimensioni di 180 x 135 m secondo i due assi principali (SW-NE e NW-SE). L'insediamento è caratterizzato dalla presenza di un terrapieno artificiale circondato da un fossato. Non si notano molti dettagli interni al sito, ad eccezione di numerose fosse granarie. All'esterno del sito, in un raggio di circa 600 m, sono perfettamente visibili le tracce relative alla rete della viabilità incentrata sul casale ed alla divisione di campi.
Interpretazione	Casale medievale
Bibliografia	Carta Beni Culturali della Puglia (http://cartapulia.it/web/guest/dettaglio?id=112293), Località Masseria Ricciardielli - casale (età medievale), FGBIS000994.

Numero di sito	125
Località	Sant'Agata
Comune	Serracapriola
Provincia	FG
Regione	Puglia
Cartografia CTR	382111 Coppa San Rocco
Coordinate WGS 84	N 4636735.8474 E 2539633.8051
Datazione	Età romana
Tipo di segnalazione	Ricognizione di superficie
Descrizione	Area di frammenti a NO del monastero di S. Agata, a qualche centinaio di metri di distanza da quest'ultimo: la superficie interessata dal rinvenimento di materiali antichi (tegole, vasellame domestico) si estende per mq. 200-300 ed è in leggero declivio.
Interpretazione	Fattoria romana di epoca repubblicana
Bibliografia	GRAVINA 1982, p. 52 n. 4.

Numero di sito	126
Località	Sant'Agata
Comune	Serracapriola
Provincia	FG
Regione	Puglia
Cartografia CTR	382111 Coppa San Rocco
Coordinate WGS 84	La posizione del sito non può essere indicata con precisione poiché la fonte bibliografica non la riporta
Datazione	Età romana
Tipo di segnalazione	Ricognizione di superficie
Descrizione	Area di frammenti posta ai piedi della collinetta di Sant'Agata costituita da un'ampia dispersione di materiale fittile (tra cui sigillata) riferibile ad una probabile fattoria.
Interpretazione	Fattoria romana di epoca repubblicana
Bibliografia	GRAVINA 1982, p. 52 n. 5; Carta Beni Culturali della Puglia (http://cartapulia.it/web/guest/dettaglio?id=117712), Località Sant'Agata - fattoria (età repubblicana), FGBIS003185.

Numero di sito	127
Località	Sant'Agata
Comune	Serracapriola
Provincia	FG
Regione	Puglia
Cartografia CTR	382111 Coppa San Rocco
Coordinate WGS 84	N 4636986.5534 E 2539401.2612
Datazione	Età del Bronzo
Tipo di segnalazione	Ricognizione di superficie
Descrizione	Area di frammenti ceramici dell'età del Bronzo.
Interpretazione	Villaggio dell'età del Bronzo
Bibliografia	GRAVINA 1980B, p. 150; Carta Beni Culturali della Puglia (http://cartapulia.it/web/guest/dettaglio?id=117301), Località Sant'Agata - villaggio (età del Bronzo), FGBIS003036.

Numero di sito	128
Località	Sant'Agata
Comune	Serracapriola
Provincia	FG
Regione	Puglia
Cartografia CTR	382111 Coppa San Rocco
Coordinate WGS 84	N 4637002.5407 E 2539495.3432
Datazione	Età neolitica
Tipo di segnalazione	Ricognizione di superficie
Descrizione	Area di frammenti ceramici dell'età del Bronzo.
Interpretazione	Villaggio neolitico
Bibliografia	Carta Beni Culturali della Puglia (http://cartapulia.it/web/guest/dettaglio?id=117317), Località Sant'Agata - villaggio (età neolitica), FGBIS003043.

Numero di sito	129
Località	Mazzarazza Nuova
Comune	Serracapriola
Provincia	FG
Regione	Puglia
Cartografia CTR	382111 Coppa San Rocco
Coordinate WGS 84	N 4637090.6579 E 2535788.3289
Datazione	Età preistorica, età romana, età medievale
Tipo di segnalazione	Rinvenimento fortuito
Descrizione	In contrada Mezzarazza Nuova, durante alcuni lavori agricoli, sono stati portati alla luce alcuni vani con volta a botte e due ambienti ipogeici interpretabili come cisterne o silos, verosimilmente connesse a strutture rurali di età romana. L'area presenta anche sporadiche frequentazioni di epoca preistorica e in superficie si rinvenivano materiali di epoca medievale. In particolare, la sua posizione in relazione a due corsi d'acqua e la supposta presenza di un fossato di delimitazione sul lato meridionale dell'altura, permette di avanzare l'ipotesi che sia riconoscibile con il sito di Vena de Causa, noto dalle fonti medievali; il toponimo di una fontana posta poco a sud è Fontana di Valle di Cosa, toponimo che rafforza l'ipotesi del riconoscimento con il sito medievale. Il <i>castrum</i> di Vena de Causa - Terra Vecchia è noto tra XI e inizi XIII secolo d.C. Secondo V. Russi questo sito è identificabile con il sito noto dalle fonti antiche di Vena Maggiore.
Interpretazione	Area con frequentazione di epoca preistorica, fattoria romana, insediamento medievale
Bibliografia	GRAVINA 1982, p. 52 n. 6; 2002; RUSSI 2017, p. 105, sito n. 186; Carta Beni Culturali della Puglia (http://cartapulia.it/web/guest/dettaglio?id=122630), Località Mezzarazza Nuova - fattoria (età romana), FGBIU000341.

Numero di sito	130
Località	Crocella
Comune	Serracapriola
Provincia	FG
Regione	Puglia
Cartografia CTR	382111 Coppa San Rocco
Coordinate WGS 84	La posizione del sito non può essere indicata con precisione poiché la fonte bibliografica non la riporta
Datazione	Età dauna
Tipo di segnalazione	Ricognizione di superficie
Descrizione	Circa 1 km a O di Sant'Agata, in loc. Crocella, si rinviene un'area di dispersione con poca ceramica preromana che non sembra avere continuità in epoca romana.
Interpretazione	Area di frequentazione di epoca dauna
Bibliografia	GRAVINA 1982, p. 52 n. 105.

Numero di sito	131
Località	Cesine Superiori
Comune	Serracapriola
Provincia	FG
Regione	Puglia

STUDIO ARCHEOLOGICO PER LA PROGETTAZIONE DI IMPIANTO AGRIVOLTAICO, DENOMINATO POGGIO 1, POTENZA INSTALLATA 37,68 MW CON PANNELLI SU SUPPORTO TRACKER AD ASSE ORIZZONTALE IN AGRO DI POGGIO IMPERIALE, SAN PAOLO CIVITATE, APRICENA

Cartografia CTR	382112 Colle di Creta
Coordinate WGS 84	N 4635126.5789 E 2538575.7393
Datazione	Età del Bronzo
Tipo segnalazione di	Ricognizione di superficie
Descrizione	In località Cesine superiori sono segnalate tracce di frequentazione databili all'età del Bronzo.
Interpretazione	Insediamiento dell'età del Bronzo
Bibliografia	GRAVINA 1980B, p. 150; 2014, pp. 13-14; Carta Beni Culturali della Puglia (http://cartapulia.it/web/guest/dettaglio?id=117423), Località Cesine Superiori - villaggio (età del Bronzo), FGBIS003090.

Numero di sito	132
Località	Cesine Superiori
Comune	Serracapriola
Provincia	FG
Regione	Puglia
Cartografia CTR	382112 Colle di Creta
Coordinate WGS 84	N 4635174.1410 E 2538379.8481
Datazione	Età del Ferro
Tipo segnalazione di	Ricognizione di superficie
Descrizione	In località Cesine superiori è segnalata ceramica dell'età del Ferro.
Interpretazione	Insediamiento dell'età del Ferro
Bibliografia	Carta Beni Culturali della Puglia (http://cartapulia.it/web/guest/dettaglio?id=117429), Località Cesine Superiori - villaggio (età del Ferro), FGBIS003092.

Numero di sito	133
Località	Cesine Superiori
Comune	Serracapriola
Provincia	FG
Regione	Puglia
Cartografia CTR	382112 Colle di Creta
Coordinate WGS 84	N 4635088.6610 E 2538546.8153
Datazione	Età romana
Tipo segnalazione di	Ricognizione di superficie
Descrizione	A N di Chiantinelle, a circa 500 m di distanza, nell'ampia ansa del Vallone Sfondato, è segnalata un'area di frammenti ceramici di età romana, riferibile alla presenza di una villa, e lungo il vallone una struttura circolare ipoteticamente interpretata come fornace. Il dato bibliografico non consente di procedere alla definizione del numero e articolazione delle componenti interne.
Interpretazione	Villa romana
Bibliografia	Carta Beni Culturali della Puglia (http://cartapulia.it/web/guest/dettaglio?id=129330), Località Cesine Superiori - villa (età romana), FGBIU001436.

Numero di sito	134
Località	Colle di Creta
Comune	Serracapriola
Provincia	FG
Regione	Puglia
Cartografia CTR	382112 Colle di Creta
Coordinate WGS 84	N 4634805.7174 E 2538183.6020
Datazione	Età del Bronzo
Tipo di segnalazione	Ricognizione di superficie
Descrizione	Il sito è localizzato sulla cima di un'altura che si eleva a 105 metri di altitudine sulla valle del Fortore; l'altura è parte integrante delle prime pendici che delimitano la riva sinistra del fiume. Si rinvennero numerosi frammenti ceramici riferibili alle prime fasi dell'età del Bronzo.
Interpretazione	Età del Bronzo
Bibliografia	GRAVINA 1980B, pp. 142-145; Carta Beni Culturali della Puglia (http://cartapulia.it/web/guest/dettaglio?id=117441), Località Colle di Creta - villaggio (età del Bronzo), FGBIS003086.

Numero di sito	135
Località	San Matteo in Chiantinelle
Comune	Serracapriola
Provincia	FG
Regione	Puglia
Cartografia CTR	382112 Colle di Creta
Coordinate WGS 84	N 4634255.7374 E 2537329.1131
Datazione	Età neolitica
Tipo di segnalazione	Scavo archeologico
Descrizione	L'insediamento neolitico, individuato da indagini di superficie da Gravina, è dislocato su un leggero e costante declivio che scende, da N verso S, dalla quota 140 alla quota 75; il declivio è delimitato, sui due lati maggiori, da due canali alimentati da sorgenti: il Canale Fontanelle, ad O, il Vallone Sfondato, ad ESE. Lungo il lato N corre la strada comunale che porta alle contrade di S. Agata di Tremiti e di Civitamare. L'isoipsa a quota 100 m segna il limite tra la valle del Fortore e le alture poste sulla sua riva sinistra, di cui Chiantinelle e Colle di Creta sono parte integrante. L'insediamento del Neolitico Antico era individuabile, prima della bonifica operata dai contadini, in almeno sette chiazze di terreno più chiaro con abbondante pietrame costituito soprattutto da ciottoli di fiume, e con una fortissima concentrazione di frammenti, corrispondenti con ogni probabilità ad impianti di capanne oppure ad aree intensamente frequentate. In genere presentavano forma circolare o sub circolare con diametri medi varianti da m 30 a 15, ed erano ubicate su un probabile terrazzamento che oggi è percepibile sotto forma di falso pianoro che interrompe impercettibilmente il lieve pendio nella parte bassa della collinetta. Tre di esse erano raggruppate a poca distanza l'una dall'altra nel raggio di m 150. L'improvviso decrescere dell'intensità dei rinvenimenti al di sotto di quota 114 fa presumere che la frequentazione solo saltuariamente abbia interessato le quote più basse. L'insediamento del Neolitico Medio e Finale interessa quasi tutta la parte alta e mediana del declivio,

STUDIO ARCHEOLOGICO PER LA PROGETTAZIONE DI IMPIANTO AGRIVOLTAICO, DENOMINATO POGGIO 1, POTENZA INSTALLATA 37,68 MW CON PANNELLI SU SUPPORTO TRACKER AD ASSE ORIZZONTALE IN AGRO DI POGGIO IMPERIALE, SAN PAOLO CIVITATE, APRICENA

	dove è stata rinvenuta, oltre alla documentazione del Serra d'Alto e del Diana, anche un'abbondante industria litica. antica, distribuite nelle parti alta e mediana del declivio, in particolare tra le quote 133 e 114 (dove è stato trovato il maggior numero di rocchetti, frammenti vascolari e strumenti vari in selce e ossidiana); su una spianata che interrompe il pendio intorno alla quota 105 m è stata distinta un'area insediativa caratterizzata da ceramica impressa e da alcune chiazze di pietrame e pezzi di crusta messe ipoteticamente in relazione con capanne di forma circolare o subcircolare. Dall'area provengono due statuine fittili femminili recuperate nei primi decenni del '900. Una recente campagna di scavo archeologico effettuata dalla Soprintendenza Archeologica in corrispondenza della piazzola di una torre di un parco eolico ha consentito di individuare una paleosuperficie interessata da numeroso materiale ceramico, costituito da frammenti ceramici del tipo Bellavista e Serra d'Alto; particolare importanza riveste l'industria litica (in particolare ossidiana). Ricognizioni di superficie svolte nell'area hanno inoltre messo in luce la presenza di una fase di frequentazione dell'Eneolitico antico e medio.
Interpretazione	Villaggio neolitico
Bibliografia	GRAVINA 2008; 2014, pp. 10-13; 2021, p. 60; TUNZI, SANSEVERINO 2008B; GENIOLA, SANSEVERINO 2012; 2014; TUNZI 2015, pp. 247-254; FILLORAMO, GRAVINA, MUNTONI 2021, p. 100; Carta Beni Culturali della Puglia (http://cartapulia.it/web/guest/dettaglio?id=117808), Località San Matteo/Chiantinelle - villaggio (età neolitica), FGBIS003212.

Numero di sito	136
Località	San Matteo in Chiantinelle
Comune	Serracapriola
Provincia	FG
Regione	Puglia
Cartografia CTR	382112 Colle di Creta
Coordinate WGS 84	N 4634493.9228 E 2537311.6124
Datazione	Età del Ferro
Tipo di segnalazione	Ricognizione di superficie
Descrizione	Area di frammenti riconducibili all'età del Ferro.
Interpretazione	Età del Ferro
Bibliografia	Carta Beni Culturali della Puglia (http://cartapulia.it/web/guest/dettaglio?id=117335), Località San Matteo/Chiantinelle - villaggio (età del Ferro), FGBIS003051.

Numero di sito	137
Località	San Matteo in Chiantinelle
Comune	Serracapriola
Provincia	FG
Regione	Puglia
Cartografia CTR	382112 Colle di Creta
Coordinate WGS 84	N 4634573.3581 E 2537348.9714
Datazione	Età del Ferro
Tipo di segnalazione	Ricognizione di superficie
Descrizione	Area di frammenti riconducibili all'età del Ferro.
Interpretazione	Villaggio dell'età del Ferro
Bibliografia	Carta Beni Culturali della Puglia (http://cartapulia.it/web/guest/dettaglio?id=117767), Località San Matteo/Chiantinelle - villaggio (età del Bronzo), FGBIS003202.

Numero di sito	138
Località	San Matteo in Chiantinelle
Comune	Serracapriola
Provincia	FG
Regione	Puglia
Cartografia CTR	382112 Colle di Creta
Coordinate WGS 84	N 4634631.7370 E 2537199.5328
Datazione	Età romana
Tipo di segnalazione	Ricognizione di superficie
Descrizione	Insedimento di età romana posto a circa 4,5 km a nord-est di Chieuti, nei pressi del Fortore, lungo un tracciato viario con andamento NO-SE. Nell'area si segnala la presenza di una grande area con forte concentrazione di frammenti ceramici di età romana e resti di strutture in <i>opus incertum</i> emersi durante le arature, probabilmente riconducibili ad una fattoria di grandi dimensioni a pianta rettangolare. Nella stessa area sono segnalate tracce di una frequentazione in età ellenistica, oltre a siti attribuibili al neolitico e all'età del bronzo.
Interpretazione	Fattoria di età romana
Bibliografia	VOLPE 1990, p. 116 n. 10; Carta Beni Culturali della Puglia (http://cartapulia.it/web/guest/dettaglio?id=116560), Contrada San Matteo/Chiantinelle - fattoria (età romana), FGBIS002687.

Numero di sito	139
Località	Masseria Inforchia
Comune	Serracapriola
Provincia	FG
Regione	Puglia
Cartografia CTR	382112 Colle di Creta
Coordinate WGS 84	N 4633423.2889 E 2538102.2304
Datazione	Età romana
Tipo di segnalazione	Ricognizione di superficie
Descrizione	A circa 500 m ad O di Masseria Chiantinelle, lungo il declivio che porta a Masseria Inforchia, è localizzata un'area di frammenti ceramici di età ellenistico-romana.
Interpretazione	Fattoria di età romana
Bibliografia	Carta Beni Culturali della Puglia (http://cartapulia.it/web/guest/dettaglio?id=116575), Località Masseria Inforchia - fattoria (età ellenistica e romana), FGBIS002694.

Numero di sito	140
Località	Masseria Inforchia
Comune	Serracapriola
Provincia	FG
Regione	Puglia
Cartografia CTR	382112 Colle di Creta
Coordinate WGS 84	N 4633194.3986 E 2537812.7733
Datazione	Età del Bronzo
Tipo di segnalazione	Ricognizione di superficie, analisi di foto aerea
Descrizione	Il sito è visibile in foto aerea ed è localizzato nel territorio di Serracapriola in un leggero declivio digradante in senso O-E; queste tracce e la presenza di ceramica dell'età del Bronzo spingono ad interpretarlo come villaggio dell'età del Bronzo.
Interpretazione	Villaggio dell'età del Bronzo
Bibliografia	GRAVINA 1980B, p. 150; Carta Beni Culturali della Puglia (http://cartapulia.it/web/guest/dettaglio?id=117813), Località Masseria Inforchia – villaggio (età del Bronzo), FGBIS003214.

Numero di sito	141
Località	Masseria Chiantinella
Comune	Serracapriola
Provincia	FG
Regione	Puglia
Cartografia CTR	382112 Colle di Creta
Coordinate WGS 84	N 4633287.4282 E 2538528.6865
Datazione	Età romana
Tipo di segnalazione	Ricognizione di superficie
Descrizione	Immediatamente a S di Masseria Chiantinelle, in un'area delimitata a N dal Canale Fontanelle e a S da un altro piccolo canale, lavori agricoli con profonde arature hanno evidenziato aree di frammenti fittili e pietrame riferite ad almeno tre strutture rettangolari; rinvenuti in superficie frammenti ceramici ellenistico-romani.
Interpretazione	Fattoria di età romana
Bibliografia	Carta Beni Culturali della Puglia (http://cartapulia.it/web/guest/dettaglio?id=116568), Località Masseria Inforchia – fattoria (età ellenistica e romana), FGBIS002691.

Numero di sito	142
Località	Il convento
Comune	Serracapriola
Provincia	FG
Regione	Puglia
Cartografia CTR	382112 Colle di Creta
Coordinate WGS 84	N 4633429.9800 E 2536937.9799
Datazione	Età medievale
Tipo di segnalazione	Ricognizione di superficie
Descrizione	In località Il Convento, posta tra Masseria Inforchia e Podere San Mercurio, il Gravina colloca un sito medievale. Il Russi propone di individuare la chiesa in località il Convento, a quota 161 m s.l.m., dove, egli stesso, nel corso di ricognizioni non sistematiche, ha rinvenuto reperti medievali, riferibili ad un grosso edificio.
Interpretazione	Fattoria di età romana
Bibliografia	GRAVINA 1982, p. 54 n. 109; Carta Beni Culturali della Puglia (http://cartapulia.it/web/guest/dettaglio?id=123825), Località Il Convento - chiesa (età medievale), FGBIU000541.

Numero di sito	143
Località	Podere San Mercurio
Comune	Serracapriola
Provincia	FG
Regione	Puglia
Cartografia CTR	382113 Campo di Bove
Coordinate WGS 84	N 4633472.9995 E 2536078.0132
Datazione	Età medievale
Tipo di segnalazione	Ricognizione di superficie
Descrizione	Ad est di Podere San Mercurio si individua un'area rettangolare costituita da pietrame e materiale ceramico di epoca romana.
Interpretazione	Area di frequentazione di età romana
Bibliografia	GRAVINA 1982, p. 54 n. 18; Carta Beni Culturali della Puglia (http://cartapulia.it/web/guest/dettaglio?id=123825), Località Il Convento - chiesa (età medievale), FGBIU000541.

Numero di sito	144
Località	Colle Martello
Comune	Serracapriola
Provincia	FG
Regione	Puglia
Cartografia CTR	382154 Chieuti Est
Coordinate WGS 84	N 4632527.3650 E 2537192.2301
Datazione	Età dauna e romana
Tipo di segnalazione	Ricognizione di superficie
Descrizione	In Località Colle Martello, a circa 3 km a E di Chieuti, lungo un tracciato stradale con andamento NW-SE, durante i lavori agricoli per l'impianto di un vigneto negli anni '60, sono stati portati in superficie resti di strutture in <i>opus incertum</i> e <i>reticulatum</i> , numerosissimi frammenti ceramici, frammenti di intonaco dipinto e tessere di mosaico di colore grigio e bianco. I resti sono attribuibili ad una fattoria, sorta probabilmente nel I sec. a. C. su un insediamento di età dauna nato nel VI secolo a.C.
Interpretazione	Insiediamento di epoca dauna e fattoria di età romana
Bibliografia	GRAVINA 1982, p. 55 n. 18; VOLPE 1990, p. 116 n. 17; Carta Beni Culturali della Puglia (http://cartapulia.it/web/guest/dettaglio?id=117435), Località Colle Martello - villaggio (età dauna), FGBIU003094; Carta Beni Culturali della Puglia (http://cartapulia.it/web/guest/dettaglio?id=122587), Località Colle Martello - fattoria (età repubblicana), FGBIU000329.

Numero di sito	145
Località	Masseria Monacesca
Comune	Serracapriola
Provincia	FG
Regione	Puglia
Cartografia CTR	382154 Chieuti Est
Coordinate WGS 84	N 4631663.7779 E 2535639.7273
Datazione	Età romana
Tipo di segnalazione	Ricognizione di superficie
Descrizione	Nei pressi di Mass. Monacesca è segnalata un'area con reperti dispersi in superficie, tra cui frammenti ceramici, frammenti di marmo bianco, parte di una colonnina di marmo verde.
Interpretazione	Fattoria di età romana
Bibliografia	VOLPE 1990, p. 116 n. 19; Carta Beni Culturali della Puglia (http://cartapulia.it/web/guest/dettaglio?id=116590), Località Masseria Monacesca - fattoria (età repubblicana e imperiale), FGBIU002701.

Numero di sito	146
Località	San Leucio
Comune	Serracapriola
Provincia	FG
Regione	Puglia
Cartografia CTR	382154 Chieuti Est
Coordinate WGS 84	N 4630972.2539 E 2535892.2025
Datazione	Età medievale
Tipo di segnalazione	Ricognizione di superficie
Descrizione	Il sito si trova su un'altura a quota 179 m s.l.m., distante circa 300 m da Masseria S. Leucio, a circa 3 Km a NE di Serracapriola. Il luogo era abitato già in età romana e nei pressi erano venute alla luce alcune tombe alla cappuccina. Durante i lavori per la realizzazione di una strada che attualmente attraversa il sito sul lato settentrionale furono intercettati alcuni fossati; tra i vari reperti rinvenuti si segnalano ceramiche medievali dipinte a bande rosse, invetriate e protomaioliche databili fino al XIV secolo, ciottoli con gocce di invetriatura e frammenti di vasi deformati dalla cottura che testimoniano la presenza di una fornace. Nell' XI secolo una strada collegava Vena de Causa a San Leucio, ricordata nella donazione a Tremiti della chiesa di S. Pietro in Puliano. Il sito di San Leucio apparteneva alla diocesi di Larino ma era feudo dei vescovi di Civitate; il suo territorio confinava con Vena de Causa, S. Pietro in Puliano, Pleutum Vetere e Serracapriola e raggiungeva ad Est il Fortore e a Sud il canale Pisciarellino e la strada Vena de Causa-Serracapriola. Il Tria riferisce che nel 1563 S. Leucio venne concesso all'abbazia di Tremiti ed era stato già da tempo abbandonato.
Interpretazione	Casale medievale
Bibliografia	GRAVINA 1994; 2002; RUSSI 2011, p. 140; 2017, p. 84 sito n. 120; Carta Beni Culturali della Puglia (http://cartapulia.it/web/guest/dettaglio?id=117455), Località San Leucio - casale (età medievale), FGBIU003101.

Numero di sito	147
Località	San Leucio
Comune	Serracapriola
Provincia	FG
Regione	Puglia
Cartografia CTR	382154 Chieuti Est
Coordinate WGS 84	N 4630635.1016 E 2535975.7467
Datazione	Età romana
Tipo di segnalazione	Ricognizione di superficie
Descrizione	A circa 150 m a E di Masseria San Leucio è segnalata un'area caratterizzata dalla presenza di frammenti ceramici in superficie e di resti di strutture messi verosimilmente in relazione con una fattoria di età romana. Si rileva, inoltre, la presenza di tombe alla cappuccina nell'area.
Interpretazione	Fattoria di epoca romana e necropoli
Bibliografia	VOLPE 1990, p. 117 n. 23; Carta Beni Culturali della Puglia (http://cartapulia.it/web/guest/dettaglio?id=117461), Località San Leucio - fattoria (età romana), FGBIU003103.

Numero di sito	148
Località	La Posta Pettulli
Comune	Serracapriola
Provincia	FG
Regione	Puglia
Cartografia CTR	382152 Copparella della Scrofa
Coordinate WGS 84	N 4628661.6127 E 2537655.2956
Datazione	Età romana
Tipo di segnalazione	Ricognizione di superficie
Descrizione	Località posta a 4 km a E-NE di Serracapriola nei pressi del Fortore. Lavori agricoli hanno portato alla luce frammenti ceramici e resti di strutture attribuibili ad una fattoria di età romana. Nelle vicinanze si trova una fonte monumentale alimentata da sorgenti.
Interpretazione	Fattoria di epoca romana
Bibliografia	VOLPE 1990, p. 117 n. 24; Carta Beni Culturali della Puglia (http://cartapulia.it/web/guest/dettaglio?id=116597), Località Masseria di Fonte Pettulli - fattoria (età repubblicana), FGBIS002704.

Numero di sito	149
Località	Castellaccio – Il Convento
Comune	Serracapriola
Provincia	FG
Regione	Puglia
Cartografia CTR	395033 Castellaccio
Coordinate WGS 84	N 4623154.2401 E 2536314.7310
Datazione	Età medievale
Tipo di segnalazione	Ricognizione di superficie
Descrizione	Insedimento fortificato e identificato dal Russi grazie al rinvenimento in superficie di materiale ceramico databile al periodo altomedievale e medievale; sul terreno sino agli anni '80 del secolo scorso erano visibili strutture murarie sul lato occidentale della collina.
Interpretazione	Insedimento medievale
Bibliografia	Russi 2011, p. 140; Russi 2017, p. 112 sito n. 202; Carta Beni Culturali della Puglia (http://cartapulia.it/web/guest/dettaglio?id=117560), Località Masseria Castellaccio - insediamento fortificato (età medievale), FGBIS003136.

Numero di sito	150
Località	Casone dell'Abate
Comune	Serracapriola
Provincia	FG
Regione	Puglia
Cartografia CTR	382154 Chieuti Est
Coordinate WGS 84	N 4631891.9160 E 2538917.3963
Datazione	Età dauna e romana
Tipo di segnalazione	Ricognizione di superficie
Descrizione	Concentrazione di materiali di epoca dauna e romana.
Interpretazione	Insediamiento di età dauna e romana
Bibliografia	GRAVINA 1982, p. 55, n. 23.

Numero di sito	151
Località	Masseria dell'Ischia
Comune	Serracapriola
Provincia	FG
Regione	Puglia
Cartografia CTR	382152 Copparella della Scrofa
Coordinate WGS 84	N 4631891.9160 E 2538917.3963
Datazione	Età romana
Tipo di segnalazione	Ricognizione di superficie
Descrizione	Concentrazione di materiali ceramico di epoca romana associato a intonaco dipinto riferibile a strutture murarie.
Interpretazione	Fattoria romana
Bibliografia	GRAVINA 1982, p. 55, n. 32.

Numero di sito	152
Località	Casa San Giovanni
Comune	Poggio Imperiale
Provincia	FG
Regione	Puglia
Cartografia CTR	382162 Masseria Passo del Compare
Coordinate WGS 84	N 4629146.7678 E 2545142.2714
Datazione	Età romana imperiale e tardoantica
Tipo di segnalazione	Ricognizione di superficie
Descrizione	Concentrazione di materiale individuata a cavallo della SS 16. Il nucleo della concentrazione si individua su un terrazzo posto sul lato E della SS 16 che si eleva poco al di sopra dei terreni sui lati SE, E e N in un vigneto. Il nucleo presenta orientamento NO – SE e dimensioni massime pari a m 124 x 98; la densità del materiale in corrispondenza del nucleo è di 30-35 frammenti /mq ed il nucleo è costituito da laterizi (prevalentemente tegole e frammenti di mattoni, alcuni dei quali con tracce di malta giallastra a base sabbiosa molto tenace) in spezzoni di medie e grandi dimensioni (circa cm 15 x 20)

STUDIO ARCHEOLOGICO PER LA PROGETTAZIONE DI IMPIANTO AGRIVOLTAICO, DENOMINATO POGGIO 1, POTENZA INSTALLATA 37,68 MW CON PANNELLI SU SUPPORTO TRACKER AD ASSE ORIZZONTALE IN AGRO DI POGGIO IMPERIALE, SAN PAOLO CIVITATE, APRICENA

	<p>associati a frammenti ceramici ed a pietre e ciottoli di fiume di dimensioni medie e medio – piccole. In corrispondenza del nucleo è presente una strada di servizio per i mezzi agricoli che attraversa in senso O/SO – E/NE il vigneto.</p> <p>In corrispondenza del limite E e NE, dove la pendenza del declivio è maggiore, la densità è di circa m 10-15 frammenti / mq e la cesura è netta, in corrispondenza del suo limite SE, dove la pendenza è più graduale, il limite è meno netto. In corrispondenza del limite N/NO la concentrazione di materiale è costituita da frammenti di dimensioni minori, molti dei quali sembrano essere stati trascinati dal ruscellamento delle acque meteoriche.</p> <p>Ad ovest della SS 16, all'interno di un vigneto e di un terreno fresato, sono presenti materiali cronologicamente affini a quelli individuati sul lato opposto della strada, con densità di circa 5-8 frammenti / mq: questi verosimilmente sono afferenti ad un secondo nucleo le cui dimensioni, estensione e caratteristiche non sono apprezzabili per la presenza della SS 16 e del campo agrivoltaico.</p> <p>I materiali presenti sono riferibili a laterizi, ceramica acroma, ceramica da fuoco, ceramica da dispensa, TSA, ceramica decorata a bande rosse, lucerna di epoca tardo antica.</p>
Interpretazione	Fattoria di epoca imperiale e tardoantica
Bibliografia	VIARCH RENEWABLE CONSULTING STMG 2 PER IMPIANTI AGRIVOLTAICI NEI COMUNI DI LESINA, POGGIO IMPERIALE E SAN PAOLO DI CIVITATE: STRALCIATO DA PROGETTO

Numero di sito	153
Località	Mezzorotolo
Comune	Serracapriola
Provincia	FG
Regione	Puglia
Cartografia CTR	382152 Copparella della Scrofa
Coordinate WGS 84	La posizione del sito non può essere indicata con precisione poiché la fonte bibliografica non la riporta
Datazione	Età tardoantica
Tipo di segnalazione	Rinvenimento di superficie
Descrizione	Rinvenimento di una brocchetta sovradipinta di epoca tardoantica.
Interpretazione	Area di frequentazione tardoantica
Bibliografia	GRAVINA 1996, p. 19.

Numero di sito	154
Località	Cannelle
Comune	Lesina
Provincia	FG
Regione	Puglia
Cartografia CTR	383122 Masseria Pontonicchio
Coordinate WGS 84	N 4637000.4233 E 2545042.0665
Datazione	Età neolitica
Tipo di segnalazione	Ricognizione di superficie
Descrizione	Area con frammenti ceramici del Neolitico antico e resti di fauna.
Interpretazione	Area di frequentazione di epoca neolitica
Bibliografia	Carta Beni Culturali della Puglia (http://cartapulvia.it/web/guest/dettaglio?id=116194), Località Cannelle - villaggio (età neolitica), FGBIS002505.

STUDIO ARCHEOLOGICO PER LA PROGETTAZIONE DI IMPIANTO AGRIVOLTAICO, DENOMINATO POGGIO 1, POTENZA INSTALLATA 37,68 MW CON PANNELLI SU SUPPORTO TRACKER AD ASSE ORIZZONTALE IN AGRO DI POGGIO IMPERIALE, SAN PAOLO CIVITATE, APRICENA

Numero di sito	155
Località	Chiancata
Comune	Lesina
Provincia	FG
Regione	Puglia
Cartografia CTR	383122 Masseria Pontonicchio
Coordinate WGS 84	N 4637636.5696 E 2544965.4557
Datazione	Età del Bronzo
Tipo di segnalazione	Ricognizione di superficie
Descrizione	Area di frammenti dell'età del Bronzo, situata a W del lago di Lesina, in località Chiancata Cannelle.
Interpretazione	Villaggio dell'età del Bronzo
Bibliografia	Carta Beni Culturali della Puglia (http://cartapulia.it/web/guest/dettaglio?id=117063), Località Chiancata - villaggio (età del Bronzo), FGBIS002919.

Numero di sito	156
Località	Sant'Agata
Comune	Serracapriola
Provincia	FG
Regione	Puglia
Cartografia CTR	382111 Coppa San Rocco
Coordinate WGS 84	N 4636874.6099 E 2539405.1097
Datazione	Età medievale
Tipo di segnalazione	Ricognizione di superficie, analisi di fonti documentarie, presenza di resti in situ
Descrizione	<p>Il complesso abbaziale di Sant'Agata sul Fortore - le cui prime notizie si datano al 1328 - era, originariamente, una semplice grancia dipendente del Monastero di Santa Maria di Tremiti. Si trovava in una posizione strategica: affacciato sul mare e in comunicazione visiva con le isole; era inoltre a poca distanza dal fiume Fortore all'epoca navigabile per piccole imbarcazioni. Raggiunse il suo massimo splendore nel XVI secolo; agli inizi del 1600 si presentava come una possente costruzione architettonica (composta dalla parte abbaziale - chiesa e celle - e dal casale occupato dai coloni e dai magazzini per le merci) circondata da terreni fertili e vigne. Alcune delle strutture crollarono in seguito al terremoto del 1627, ma furono ricostruite nel corso del Settecento. L'abbazia di Sant'Agata venne poi acquistata da alcuni mercanti napoletani che la cedettero, nel 1811, insieme col latifondo di pertinenza, al marchese de Luca di Foggia. Gradatamente smembrata la proprietà terriera, l'abbazia continuò tuttavia a farsi centro di richiamo di fede per le numerose famiglie di contadini che risiedevano nel casale. L'abbandono progressivo iniziò negli anni '50 del secolo scorso; oggi è ridotta allo stato di rudere. Tra le strutture abbandonate si conservano un'ala con una bella loggia cinquecentesca e la chiesa con stucchi tardo-barocchi.</p> <p>Secondo V. Russi il casale - monastero di Sant'Agata corrisponde con il sito di Vena de Causa (identificato da Gravina con il sito n. 129) posto in relazione ad una fonte di acqua sorgiva.</p>
Interpretazione	Abbazia e casale di epoca medievale e moderna
Bibliografia	DE LEO 1998; PEPE 1998; RUSSI 2011, p. 140; RUSSI 2017, p. 105 sito n. 185; Carta Beni Culturali della Puglia (http://cartapulia.it/web/guest/dettaglio?id=113091), Abbazia di

STUDIO ARCHEOLOGICO PER LA PROGETTAZIONE DI IMPIANTO AGRIVOLTAICO, DENOMINATO POGGIO 1, POTENZA INSTALLATA 37,68 MW CON PANNELLI SU SUPPORTO TRACKER AD ASSE ORIZZONTALE IN AGRO DI POGGIO IMPERIALE, SAN PAOLO CIVITATE, APRICENA

	Sant'Agata sul Fortore, FGBIS001283.
--	--------------------------------------

Numero di sito	157
Località	Masseria Iaccio di Volpe
Comune	Serracapriola
Provincia	FG
Regione	Puglia
Cartografia CTR	382111 Coppa San Rocco
Coordinate WGS 84	La posizione del sito non può essere indicata con precisione poiché la fonte bibliografica non la riporta
Datazione	Età medievale
Tipo di segnalazione	Ricognizione di superficie
Descrizione	Nelle vicinanze di Masseria Iaccio di Volpe, alla quota altimetrica di m 100-102, in relazione con una viabilità antica, si segnala la presenza di materiale ceramico di epoca medievale, identificata con la comunità di Casale Ginestrino, nota dalle fonti medievali.
Interpretazione	Casale di epoca medievale
Bibliografia	GRAVINA 2002, pp. 6-7.

Numero di sito	158
Località	Mezzarazza
Comune	Serracapriola
Provincia	FG
Regione	Puglia
Cartografia CTR	382114 Mucchetta
Coordinate WGS 84	N 4636301.2739 E 2536941.6387
Datazione	Età medievale
Tipo di segnalazione	Ricognizione di superficie, analisi di fonti documentarie
Descrizione	Dalle fonti documentarie conosciamo l'esistenza del <i>castrum</i> medievale di Arenola posto nel territorio di Vena de Causa (identificato da Gravina con il sito n. 129 e da Russi con il sito n. 156), la cui fondazione non è nota, che corrisponderebbe con il sito della battaglia del 1017 tra le truppe di Melo di Bari ed i Bizantini e che risulta distrutto ed abbandonato già nel corso dell'XI secolo d.C. Nell'area, in corrispondenza dell'altura indicata con la quota 126 su IGM, sono presenti materiali mobili e strutture.
Interpretazione	<i>Castrum</i> medievale
Bibliografia	Russi 2017, p. 23 sito n. 2.

Numero di sito	159
Località	Mezzorotolo - Masseria dell'Ischia
Comune	Serracapriola
Provincia	FG
Regione	Puglia
Cartografia CTR	395031 Madonna del Carmine
Coordinate WGS 84	La posizione del sito non può essere indicata con precisione poiché la fonte bibliografica non la riporta
Datazione	Età neolitica
Tipo di segnalazione	Ricognizione di superficie
Descrizione	Concentrazione di materiali ceramico di epoca neolitica antica posto in contrada Mezzorotolo, alla quota altimetrica di m 40-41 slm nei pressi di punti in cui sgorgano acque sorgive romana. La ceramica è caratterizzata da decorazioni lineari o a rockers; in occasione della realizzazione di un fabbricato viene segnalata la presenza di un fossato in sezione.
Interpretazione	Fattoria romana
Bibliografia	GRAVINA 2014, p. 17.

Numero di sito	160
Località	Canimpiso
Comune	Lesina
Provincia	FG
Regione	Puglia
Cartografia CTR	382161Fuccichia
Coordinate WGS 84	N 4632890.9035 E 2544337.8534
Datazione	Età repubblicana ed imperiale
Tipo di segnalazione	Ricognizione di superficie
Descrizione	Ampia concentrazione di materiale ceramico di epoca repubblicana ed imperiale posto su un terrazzo che si affaccia vero N sul Canale Canimpiso. Il materiale è ben distribuito su un ampio areale con nucleo posto in corrispondenza della parte sommitale e pianeggiante del pianoro; i materiali sono tegole, coppi, pietre e ciottoli di fiume, frammenti di anforacei, ceramica acroma, ceramica a vernice nera, ceramica TSI, frammenti di basalto pertinenti a macine.
Interpretazione	Fattoria romana
Bibliografia	ARCHIVIO SABAP, VIARCH RENEWABLE CONSULTING STMG 5 PER IMPIANTI AGRIVOLTAICI NEI COMUNI DI LESINA, POGGIO IMPERIALE E SAN PAOLO DI CIVITATE, UT 2

Numero di sito	161
Località	Canimpiso
Comune	Lesina
Provincia	FG
Regione	Puglia
Cartografia CTR	382161Fuccichia
Coordinate WGS 84	N 4632750.2903 E 2544201.0426
Datazione	Età repubblicana ed imperiale

Tipo segnalazione	di Ricognizione di superficie
Descrizione	Ampia concentrazione di materiale ceramico di epoca repubblicana ed imperiale posto su un terrazzo che si affaccia vero N sul Canale Canimpiso. Il materiale è ben distribuito su un ampio areale con nucleo posto in corrispondenza della parte sommitale e pianeggiante del pianoro; i materiali sono tegole, coppi, pietre e ciottoli di fiume, frammenti di anforacei, ceramica acroma, ceramica a vernice nera, ceramica TSI, frammenti di basalto pertinenti a macine. La distribuzione e tipologia del materiale fa supporre che il sito sia da ricollegare al sito n. 160 e che ne possa costituire un annesso. Ra i due siti è presente una cesura occupazionale.
Interpretazione	Fattoria romana
Bibliografia	ARCHIVIO SABAP, VIARCH RENEWABLE CONSULTING STMG 5 PER IMPIANTI AGRIVOLTAICI NEI COMUNI DI LESINA, POGGIO IMPERIALE E SAN PAOLO DI CIVITATE, UT 3

Numero di sito	V 01
Località	Pezze della Chiesa
Comune	San Paolo di Civitate
Provincia	FG
Regione	Puglia
Datazione	Età romana e medievale
Tipo segnalazione	di Analisi di foto aerea, ipotesi ricostruttiva
Descrizione	La <i>via Litoranea</i> , il cui tracciato è stato ripreso in parte in epoca storica dal Tratturo Regio n. 5 L'Aquila – Foggia, da <i>Larinum</i> giungeva all'interno degli attuali confini pugliesi a S/SO del centro di Serracapriola sul Torrente Mannara e giungeva con asse NO – SE sul Fiume Fortore (in questo tratto il suo percorso è in parte ripreso dalla SS 16 Adriatica). Dalle fonti storiche l'itinerario di collegamento tra <i>Larinum</i> e <i>Sipontum</i> toccava il centro di <i>Teanum Apulum</i> (indicato come <i>Teneapulo</i> nella <i>Tabula Peutingeriana</i> , come <i>Teanopolon</i> nell'itinerario dell'Anonimo Ravennate e come <i>Corneli</i> nell' <i>Itinerarium Antonini</i>). L'attraversamento del fiume, secondo l'Alvisi, avveniva poco a S del ponte indicato su cartografia IGM dove rimangono i resti strutturali del ponte romano e attraversato il Fortore si dirige verso S/SE sino alla casa cantoniera, nei pressi della quale, secondo la studiosa, sono visibili resti del basolato stradale, per poi giungere nei pressi di Masseria La Porta e svoltare verso E in direzione dell'abitato di <i>Teanum Apulum</i> . La via, ad E di <i>Teanum Apulum</i> proseguiva in direzione E/SE in direzione della località Belmonte e da qui in direzione E verso Sant'Antonino da Capo e Masseria Cipriani per poi svilupparsi verso <i>Ergitium</i> : Alvisi colloca questa <i>statio</i> indicata nella <i>Tabula Peutingeriana</i> in contrada Brancia (San Severo) e Gravina propone l'area di Crastate, a N di Brancia. Secondo Russi l'attraversamento del Fiume Fortore non avveniva dove indicato da Alvisi (i resti in cementizio indicati dalla studiosa sarebbero riferibili ad una struttura ottocentesca), ma poco a N del ponte moderno, in corrispondenza del punto in cui il fiume si restringe sotto il terrazzo di Piani di Lauria. I resti edilizi rinvenuti nei pressi della località Taverna sarebbero di epoca moderna, forse da mettere in relazione con la casa cantoniera sulla SS 16.
Interpretazione	Viabilità di epoca romana e medievale
Bibliografia	ALVISI 1970, pp. 49-58; RUSSI 1979; 1989, pp. 160-161; GRAVINA 2009, pp. 20-21; DE BENEDITTIS 2010, pp. 30-32, 98; CERAUDO 2015, pp. 231-232; PIEPOLI 2020, pp. 514-515 nota 66.

Numero di sito	V 02
Località	Mezzana
Comune	San Paolo di Civitate
Provincia	FG
Regione	Puglia
Datazione	Età romana
Tipo segnalazione di	Ipotesi ricostruttiva
Descrizione	Percorso di epoca romana che si sviluppa verso SE.
Interpretazione	Viabilità di epoca romana
Bibliografia	ALVISI 1970, p. 80

Numero di sito	V 03
Località	Masseria Celozzi
Comune	San Paolo di Civitate
Provincia	FG
Regione	Puglia
Datazione	Età romana e medievale
Tipo segnalazione di	Analisi di foto aerea, ipotesi ricostruttiva
Descrizione	Percorso di epoca romana che si snoda ad E di <i>Teanum Apulum</i> ; la <i>via Litoranea (V 01)</i> in loc. Pezze della Chiesa prosegue verso E/SE mentre questo percorso si sviluppa verso E/NE in direzione di Masseria Faugno Nuovo e di Masseria Celozzi, dove a NE della stessa sono segnalati resti antichi, in direzione dell'abitato romano di Sant'Antonino da Capo. La via potrebbe essere stata utilizzata sia in epoca romana che in epoca medievale come collegamento tra Civitate e Sant'Antonino da Capo.
Interpretazione	Viabilità di epoca romana e medievale
Bibliografia	ALVISI 1970, pp. 51-52

Numero di sito	V 04
Località	Masseria Faugno
Comune	San Paolo di Civitate
Provincia	FG
Regione	Puglia
Datazione	Età romana e medievale
Tipo segnalazione di	Analisi di foto aerea, ipotesi ricostruttiva
Descrizione	Percorso di epoca romana e, forse, preromana che si sviluppa a E/NE di <i>Teanum Apulum</i> sino a Masseria Maselli (Apricena) dove, secondo Alvisi, potrebbe essere collocata la città di <i>Collatia (sito n. 096)</i> ricordata dalle fonti. Russi ritiene che questo percorso sia stato utilizzato anche in epoca medievale come collegamento tra Civitate (sito n. 013) ed Apricena.
Interpretazione	Viabilità di epoca romana e medievale
Bibliografia	ALVISI 1970, p. 79; RUSSI 1989, p. 166, Tav. II, n. 3

Numero di sito	V 05
Località	Coppa di Civitate
Comune	San Paolo di Civitate
Provincia	FG
Regione	Puglia
Datazione	Età romana e medievale
Tipo segnalazione di	Analisi di foto aerea, ipotesi ricostruttiva
Descrizione	Percorso di epoca romana di collegamento tra <i>Tiati – Teanum Apulum</i> e l'insediamento di Masseria Paradiso. La via si snoda sulla destra del Fortore, pressoché parallela al corso del fiume. In epoca medievale questa strada collega Civitate (sito n. 013) con Ripalta (sito n. 078).
Interpretazione	Viabilità di epoca romana e medievale
Bibliografia	ALVISI 1970, p. 77; RUSSI 1989, p. 166, Tav. II, n. 1

Numero di sito	V 06
Località	Casa Sant'Anna, Scuola, Casa San Salvatore
Comune	San Paolo di Civitate
Provincia	FG
Regione	Puglia
Datazione	Età dauna, romana e medievale
Tipo segnalazione di	Analisi di foto aerea, ipotesi ricostruttiva
Descrizione	Percorso di epoca preromana e romana di collegamento tra <i>Tiati – Teanum Apulum</i> e l'abitato dauno e romano identificato nei pressi di Lesina (sito n. 083). La viabilità doveva essere rimasta in uso anche in epoca medievale come collegamento tra Civitate (sito n. 013) e Lesina (sito n. 083).
Interpretazione	Viabilità di epoca dauna, romana e medievale
Bibliografia	ALVISI 1970, pp. 77-78; RUSSI 1989, p. 166, Tav. II, n. 2

Numero di sito	V 07
Località	Casa San Belmonte
Comune	San Paolo di Civitate
Provincia	FG
Regione	Puglia
Datazione	Età romana e medievale
Tipo segnalazione di	Analisi di foto aerea, ipotesi ricostruttiva
Descrizione	Percorso di epoca romana e medievale di collegamento tra <i>Tiati – Teanum Apulum</i> (sito n. 014) ed il gargano settentrionale.
Interpretazione	Viabilità di epoca romana e medievale
Bibliografia	ALVISI 1970, p. 77; RUSSI 1989, p. 166, Tav. II, n. 2 traccia S

Numero di sito	V 08
Località	Masseria San Marzano
Comune	San Paolo di Civitate
Provincia	FG
Regione	Puglia
Datazione	Età romana
Tipo segnalazione di	Analisi di foto aerea, ipotesi ricostruttiva
Descrizione	Percorso di epoca romana di collegamento tra <i>Tiati – Teanum Apulum (sito n. 014)</i> e Coppa della Sentinella.
Interpretazione	Viabilità di epoca romana
Bibliografia	ALVISI 1970, p. 77

Numero di sito	V 09
Località	Coppa di Rose
Comune	San Paolo di Civitate
Provincia	FG
Regione	Puglia
Datazione	Età romana
Tipo segnalazione di	Analisi di foto aerea, ipotesi ricostruttiva
Descrizione	Percorso di epoca romana.
Interpretazione	Viabilità di epoca romana
Bibliografia	ALVISI 1970, p. 77

Numero di sito	V 10
Località	Coppa di Rose
Comune	San Paolo di Civitate
Provincia	FG
Regione	Puglia
Datazione	Età romana
Tipo segnalazione di	Analisi di foto aerea, ipotesi ricostruttiva
Descrizione	Percorso di epoca romana.
Interpretazione	Viabilità di epoca romana
Bibliografia	ALVISI 1970, p. 77

Numero di sito	V 11
Località	Masseria Disperato
Comune	San Paolo di Civitate
Provincia	FG
Regione	Puglia
Datazione	Età romana
Tipo segnalazione di	Analisi di foto aerea, ipotesi ricostruttiva
Descrizione	Percorso di epoca romana.
Interpretazione	Viabilità di epoca romana
Bibliografia	ALVISI 1970, p. 77

STUDIO ARCHEOLOGICO PER LA PROGETTAZIONE DI IMPIANTO AGRIVOLTAICO, DENOMINATO POGGIO 1, POTENZA INSTALLATA 37,68 MW CON PANNELLI SU SUPPORTO TRACKER AD ASSE ORIZZONTALE IN AGRO DI POGGIO IMPERIALE, SAN PAOLO CIVITATE, APRICENA

Numero di sito	V 12
Località	Coppa di Rose, Masseria Pozzo Salso
Comune	Lesina
Provincia	FG
Regione	Puglia
Datazione	Età romana
Tipo segnalazione di	Analisi di foto aerea, ipotesi ricostruttiva
Descrizione	Percorso di epoca romana.
Interpretazione	Viabilità di epoca romana
Bibliografia	ALVISI 1970, p. 77

Numero di sito	V 13
Località	Il Pozzo Salso
Comune	Lesina
Provincia	FG
Regione	Puglia
Datazione	Età romana e medievale
Tipo segnalazione di	Analisi di foto aerea, ipotesi ricostruttiva
Descrizione	Percorso di epoca romana di collegamento tra <i>Tiati – Teanum Apulum</i> (sito n. 014) e gli insediamenti posti sulla costa. Il percorso per un tratto è condiviso con la viabilità V 07 in direzione di Masseria Paradiso (sito n. 076); in corrispondenza della località Casa Santa Rita, Casa Santa Lucia, il percorso V 12 si discosta dal precedente in direzione di Torre Fortore dove è segnalata la presenza di una necropoli e che potrebbe costituire l'approdo al mare di <i>Teanum Apulum</i> .
Interpretazione	Viabilità di epoca romana e medievale
Bibliografia	ALVISI 1970, p. 77

Numero di sito	V 14
Località	Mezzana Feudale
Comune	Poggio Imperiale
Provincia	FG
Regione	Puglia
Datazione	Età preromana e romana
Tipo segnalazione di	Analisi di foto aerea, ipotesi ricostruttiva
Descrizione	Percorso di epoca romana e probabilmente preromana di collegamento con il sito di Lesina. Il percorso parte da Arpi e sviluppandosi a E dell'attuale centro di San Severo, si dirige verso N toccando le località Serpente e Tabanaro, note per i rinvenimenti archeologici in passato, e si sviluppa quindi verso la stazione di Apricena - dove la Alvisi segnala la presenza di anomalie non meglio descritte - e da qui si sviluppa in direzione S – N toccando Masseria del Campo dove è presente un sito romano e quindi ad O di Poggio Imperiale per giungere a S di Lesina. Lungo questo percorso Alvisi pone il sito di <i>Collatia</i> (sito n. 096) noto dalle fonti.
Interpretazione	Viabilità di epoca preromana e romana
Bibliografia	ALVISI 1970, p. 90

Numero di sito	V 15
Località	Ripalta
Comune	Lesina
Provincia	FG
Regione	Puglia
Datazione	Età romana e medievale
Tipo segnalazione di	Analisi di foto aerea, ipotesi ricostruttiva
Descrizione	Viabilità di epoca romana, poi ripresa dalla via carraia che in epoca medievale collegava i territori di Serracapriola e Chieti con la piana di Lesina, mettendo in collegamento numerosi insediamenti di epoca tardoantica – altomedievale e medievale rinvenuti nella zona.
Interpretazione	Viabilità di epoca romana e medievale
Bibliografia	ALVISI 1970, p. 77; GRAVINA 2002, p. 6; 2011, p. 24, fig. 2a

Numero di sito	V 16
Località	Ripalta
Comune	Lesina
Provincia	FG
Regione	Puglia
Datazione	Età medievale
Tipo segnalazione di	Ipotesi ricostruttiva
Descrizione	Viabilità di epoca medievale.
Interpretazione	Viabilità di epoca medievale
Bibliografia	GRAVINA 2011, p. 24, fig. 2b

Numero di sito	V 17
Località	Ripalta
Comune	Lesina
Provincia	FG
Regione	Puglia
Datazione	Età medievale
Tipo segnalazione di	Ipotesi ricostruttiva
Descrizione	Viabilità di epoca medievale.
Interpretazione	Viabilità di epoca medievale
Bibliografia	GRAVINA 2011, p. 24, fig. 2f

Numero di sito	V 18
Località	Ripalta
Comune	Lesina
Provincia	FG
Regione	Puglia
Datazione	Età medievale
Tipo segnalazione di	Ipotesi ricostruttiva
Descrizione	Viabilità di epoca medievale.
Interpretazione	Viabilità di epoca medievale
Bibliografia	GRAVINA 2011, p. 24, fig. 2d

Numero di sito	V 19
Località	Coppa Mendola
Comune	Poggio Imperiale
Provincia	FG
Regione	Puglia
Datazione	Età romana
Tipo segnalazione di	Ipotesi ricostruttiva, analisi di foto aerea
Descrizione	Viabilità di epoca romana.
Interpretazione	Viabilità di epoca romana
Bibliografia	ALVISI 1970, p. 78

Numero di sito	V 20
Località	Coppa d'Oro
Comune	Apricena
Provincia	FG
Regione	Puglia
Datazione	Età romana
Tipo segnalazione di	Ipotesi ricostruttiva, analisi di foto aerea
Descrizione	Viabilità di epoca romana che conduce da Arpi alla località Serpente e quindi all'insediamento presso Masseria Torre (sito n. 094).
Interpretazione	Viabilità di epoca romana
Bibliografia	ALVISI 1970, p. 90

Numero di sito	V 21
Località	Canimpiso
Comune	Lesina
Provincia	FG
Regione	Puglia
Datazione	Età romana
Tipo segnalazione di	Ipotesi ricostruttiva, analisi di foto aerea
Descrizione	Viabilità di epoca romana.
Interpretazione	Viabilità di epoca romana
Bibliografia	ALVISI 1970, p. 90

STUDIO ARCHEOLOGICO PER LA PROGETTAZIONE DI IMPIANTO AGRIVOLTAICO, DENOMINATO POGGIO 1, POTENZA INSTALLATA 37,68 MW CON PANNELLI SU SUPPORTO TRACKER AD ASSE ORIZZONTALE IN AGRO DI POGGIO IMPERIALE, SAN PAOLO CIVITATE, APRICENA

Numero di sito	V 22
Località	La Portata
Comune	San Paolo di Civitate
Provincia	FG
Regione	Puglia
Datazione	Età romana ed età medievale
Tipo segnalazione di	Ipotesi ricostruttiva
Descrizione	Percorso di epoca romana di collegamento tra <i>Teatum Apulum</i> e l'area posta sulla destra del fiume Fortore; in età medievale questo costituiva uno dei percorsi di collegamento tra <i>Civitate</i> e <i>Dragonara</i> .
Interpretazione	Viabilità di epoca romana e medievale
Bibliografia	ALVISI 1970, p. 82

Numero di sito	V 23
Località	Masseria Potecaro
Comune	San Paolo di Civitate
Provincia	FG
Regione	Puglia
Datazione	Età romana e medievale
Tipo segnalazione di	Analisi di foto aerea, ipotesi ricostruttiva
Descrizione	Percorso di epoca romana di collegamento tra <i>Teatum Apulum</i> e <i>Luceria</i> in epoca romana, con <i>Fiorentino</i> in epoca medievale.
Interpretazione	Viabilità di epoca romana e medievale
Bibliografia	ALVISI 1970, p. 81; RUSSI 1989, p. 166, Tav. II n. 6

Numero di sito	V 24
Località	Mezzana
Comune	San Paolo di Civitate
Provincia	FG
Regione	Puglia
Datazione	Età romana
Tipo segnalazione di	Analisi di foto aerea, ipotesi ricostruttiva
Descrizione	Percorso di epoca romana che si sviluppa verso SE.
Interpretazione	Viabilità di epoca romana
Bibliografia	ALVISI 1970, p. 80

Numero di sito	V 25
Località	Alvanella
Comune	Serracapriola
Provincia	FG
Regione	Puglia
Datazione	Età romana
Tipo segnalazione di	Analisi di foto aerea, ipotesi ricostruttiva
Descrizione	Percorso di epoca romana che si sviluppa dalla località il convento, posta al limite N dell'abitato di Serracapriola, in direzione di <i>Teanum Apulum</i> sino all'altezza di Casa della Vaccareccia.
Interpretazione	Viabilità di epoca romana
Bibliografia	ALVISI 1970, F. 163 Lucera

Numero di sito	V 26
Località	Masseria dell'Ischia, San Leucio
Comune	Serracapriola
Provincia	FG
Regione	Puglia
Datazione	Età romana
Tipo segnalazione di	Analisi di foto aerea, ipotesi ricostruttiva
Descrizione	Percorso di epoca romana che si sviluppa da Masseria dell'Ischia in direzione di Masseria D'Adamo.
Interpretazione	Viabilità di epoca romana
Bibliografia	ALVISI 1970, F. 163 Lucera

Numero di sito	V 27
Località	Masseria dell'Ischia, San Leucio
Comune	Serracapriola
Provincia	FG
Regione	Puglia
Datazione	Età romana
Tipo segnalazione di	Analisi di foto aerea, ipotesi ricostruttiva
Descrizione	Percorso di epoca romana che si sviluppa da Casone dell'Abate a Masseria Palumbo.
Interpretazione	Viabilità di epoca romana
Bibliografia	ALVISI 1970, F. 163 Lucera

Numero di sito	V 28
Località	Groppa di Mulo
Comune	Serracapriola
Provincia	FG
Regione	Puglia
Datazione	Età romana
Tipo segnalazione di	Analisi di foto aerea, ipotesi ricostruttiva
Descrizione	Percorso di epoca romana che si sviluppa dalla località Groppa di Mulo a Masseria D'Adamo.
Interpretazione	Viabilità di epoca romana

STUDIO ARCHEOLOGICO PER LA PROGETTAZIONE DI IMPIANTO AGRIVOLTAICO, DENOMINATO POGGIO 1, POTENZA INSTALLATA 37,68 MW CON PANNELLI SU SUPPORTO TRACKER AD ASSE ORIZZONTALE IN AGRO DI POGGIO IMPERIALE, SAN PAOLO CIVITATE, APRICENA

Bibliografia	ALVISI 1970, F. 163 Lucera
Numero di sito	V 29
Località	Passo del Carro
Comune	Chieuti - Lesina - Serracapriola
Provincia	FG
Regione	Puglia
Datazione	Età romana e medievale
Tipo di segnalazione	Analisi di foto aerea, ipotesi ricostruttiva
Descrizione	Viabilità di epoca romana e medievale di collegamento tra l'insediamento di Passo del Carro e Ripalta (sito n. 078).
Interpretazione	Viabilità di epoca romana
Bibliografia	GRAVINA 1982, p. 55

7. Aree sottoposte a vincolo (PG1_CRT_ARC_002 Carta Archeologica e vincolistica TAV.1)

La consultazione degli archivi digitali della Soprintendenza Archeologia, Belle Arti e Paesaggio delle provincie di Barletta-Andria-Trani e Foggia (<http://vincoliinrete.beniculturali.it/VincoliinRete/vir/bene/listabeni>) ha rivelato la presenza di aree e/o beni archeologici sottoposti a vincolo archeologico:

comune di San Paolo di Civitate

- Cattedrale di Civitate (Rudere), codice vincolo 268451
- Insediamento di *Tiati – Teanum Apulum*, codice vincolo 311533

Nel PPTR (<https://pugliacon.regione.puglia.it/web/sit-puglia-paesaggio/6.3.1.-componenti-culturali-e-insediative>) vengono inoltre segnalate due aree a rischio archeologico:

- Lesina, loc. Pontonicchio, in relazione ai **siti n. 066, 086, 087, 088 e 092 (Fig. 11)**
- Apricena, loc. San Giovanni, in relazione al **sito n. 100**

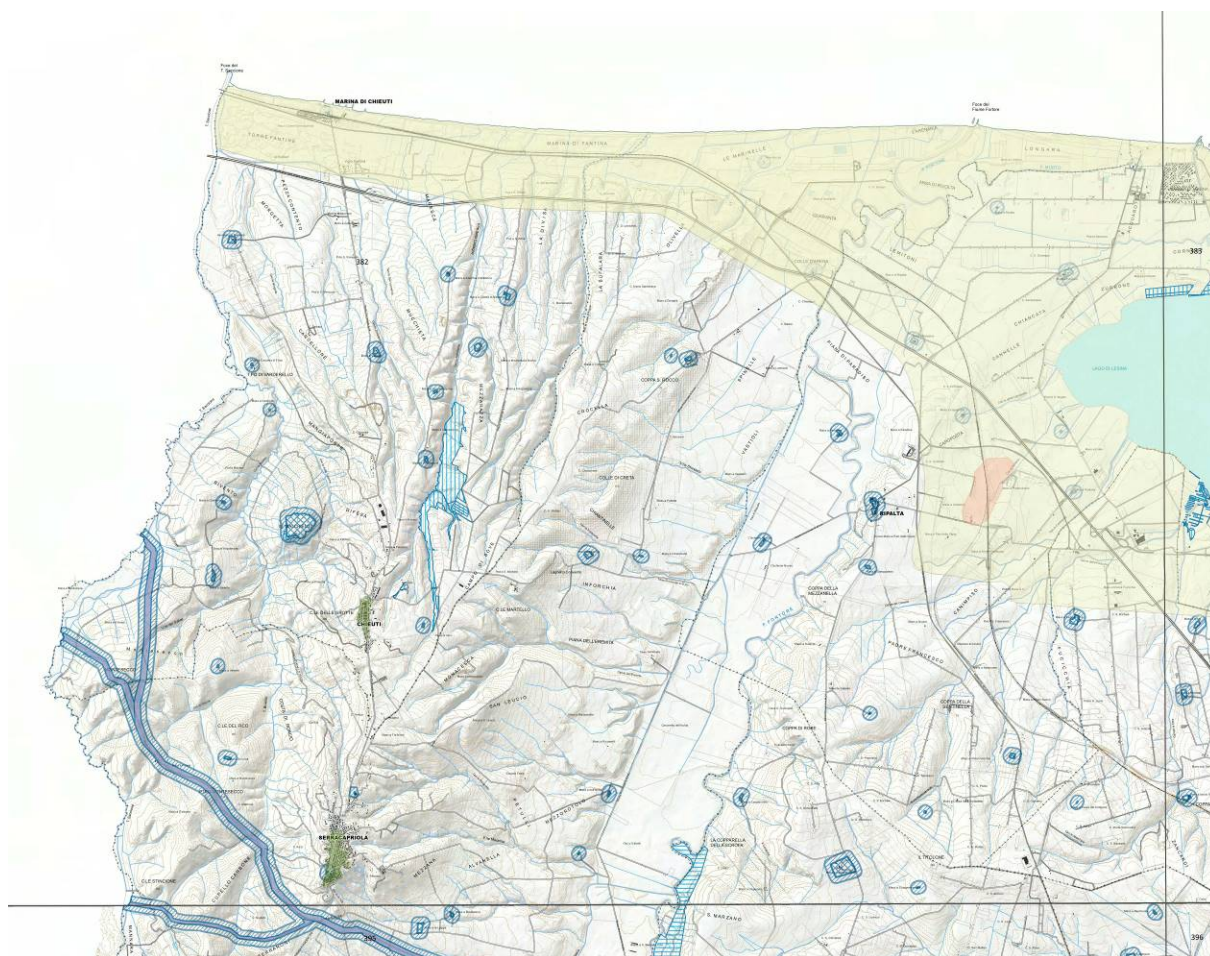

Fig. 11. PPTR 382 Campomarino con l'area a rischio archeologico in loc. Pontonicchio (Fonte immagine : <https://pugliacon.regione.puglia.it/web/sit-puglia-paesaggio/6.3.1.-componenti-culturali-e-insediative>)

Sono presenti anche una serie di beni sottoposti a vincolo architettonico:

comune di Apricena

- Masseria La Torre, SP Apricena - Torremaggiore, codice vincolo 73780-16-00036168
- Masseria Rodisani, deviazione dalla SP Apricena – Poggio Imperiale, codice vincolo 75709-16-00036171
- Ex stazione ferroviaria del Comune di Poggio Imperiale, traversa della SP 33, codice vincolo 3128055

comune di Lesina

- Palazzo vescovile, via Vittorio Veneto, codice vincolo 73663-16-00036455
- Chiesa Santissima Annunziata, piazza della S. Annunziata, codice vincolo 73665-16-00036432
- Chiesa San Primiano, piazza Municipio, codice vincolo 73671-16-00036451
- Chiesa Santa Maria di Ripalta, piazza S. Annunziata, codice vincolo 73669-16-00174662
- Resti della Chiesa Romanica della fine del secolo XII, loc. Ripalta, codice vincolo 127958
- Chiesa di Santa Maria, loc. Ripalta, codice vincolo 127976
- Abbazia, loc. Ripalta, codice vincolo 213637
- Convento, loc. Ripalta, codice vincolo 223839
- Lotto 140, via L. Da Vinci e via G. Galilei, codice vincolo 485703
- Chiesa Maria SS. Annunziata, piazza S. Annunziata, codice vincolo 501155
- Deposito dell'Istituto Diocesano per il Sostentamento del Clero, via Principe di Piemonte, codice vincolo 529706
- Fabbricato alloggi, linea ferroviaria BO-LE, km 467+208 circa, loc. Stazione, codice vincolo 550355

8. Analisi di Ortofoto (PG1_CRT_ANL_003 Carta delle anomalie TAV. 2.1 e TAV. 2.2)

L'analisi delle fotografie aeree zenitali costituisce sicuramente un supporto prezioso ai fini di una più completa conoscenza delle evidenze di carattere archeologico e di una più efficace valutazione del rischio che tali presenze potrebbero subire da parte di opere di impatto sul territorio.

Per tale analisi sono stati consultati i seguenti siti:

- Portale Cartografico Nazionale, <http://www.pcn.minambiente.it/viewer/>
- Sit Puglia, <http://webapps.sit.puglia.it/freewebapps/TcAtePUTT/index.html>
- GoogleEarth.2020Google

Le foto aeree mostrano la vocazione agricola del territorio oggetto di indagine, in particolare destinato a coltivazione di ortaggi, ulivicoltura, viticoltura e cerealicoltura (**Figg. 12-13**).

Lo studio dell'aerofotografie dell'area direttamente interessata dall'impianto agrivoltaico e dal cavidotto di collegamento e nelle sue aree strettamente limitrofe si basa sull'analisi delle foto aeree di GoogleEarth del:

- 02/2003, 06/2013, 10/2014, 06/2016, 08/2017, 07/2019

sulle ortofoto del Sit Puglia (<http://webapps.sit.puglia.it/freewebapps/TcAtePUTT/index.html>) pertinenti ai CTR:

- 382162, 383133, 395041, 396014

e sulle foto consultabili sul Portale Cartografico Nazionale (<http://www.pcn.minambiente.it/viewer/>) dove è stato possibile analizzare le fotografie aeree riferibili agli anni:

- 1988, 1994, 2000, 2006 e 2012



Fig. 12. Ortofoto del 2006 che illustra una anomalia riferibile ad attività agricole (Fonte immagine: SIT Puglia).



Fig. 13. Ortofoto del 2003 dell'area interessata dalle opere (Fonte immagine: Google Earth).

Anomalia A 01 (Fig. 14)

Fotogrammi illustrativi: Portale Cartografico Nazionale 2006

Comune: Apricena, CTR 395041 Masseria Chiro

Località: Masseria Pozzilli Alti

Coordinate WGS 84: N 4626161.4342; E 2546894.0765

Tipo di anomalia: tracce da umidità

Descrizione: anomalia lineare con orientamento NO – SE che misura circa 560 m lineari per una larghezza massima di m 3.5 – 4. L'anomalia si sviluppa a N/NE di Masseria Pozzilli Alti in direzione di Masseria Pozzilli Bassi / Masseria Maselli.

Ipotesi interpretativa: l'anomalia per forma e dimensioni potrebbe essere ritenuta pertinente ad un asse viario.

Interferenza con le opere in progetto: l'anomalia non è direttamente interessata dalle opere in progetto, si sviluppa circa m 815 a O/SO del **campo agrivoltaico 1**.



Fig. 14. Ortofoto del 2006 che illustra l'anomalia A 01 (Fonte immagine: Portale Cartografico Nazionale)

Anomalia A 02 (Fig. 15)

Fotogrammi illustrativi: Portale Cartografico Nazionale 2006

Comune: Apricena, CTR 395041 Masseria Chiro

Località: Cerolla

Coordinate WGS 84: N 4626161.4342; E 2546894.0765

Tipo di anomalia: tracce da umidità

Descrizione: anomalia lineare con orientamento NO – SE che misura circa 220 m lineari per una larghezza massima di m 3.5 – 4. L'anomalia si sviluppa a SE di Masseria Pozzilli Bassi in direzione di Masseria Di Lorenzo.

Ipotesi interpretativa: l'anomalia per forma e dimensioni potrebbe essere ritenuta pertinente ad un asse viario.

Interferenza con le opere in progetto: l'anomalia non è direttamente interessata dalle opere in progetto, si sviluppa circa m 667 a O/SO del **campo agrivoltaico 1**.



Fig. 15. Ortofoto del 2006 che illustra l'anomalia A 02 (Fonte immagine: Portale Cartografico Nazionale)

Anomalia A 03 (Figg. 16-18)

Fotogrammi illustrativi: Portale Cartografico Nazionale 2012,

Comune: Apricena, CTR 396014 Masseria Zingari

Località: Masseria Sivolaturo

Coordinate WGS 84: N 4626388.4409; E 2548350.4772

Tipo di anomalia: tracce da vegetazione

Descrizione: anomalia di forma quadrangolare riferibile ad un edificio. La struttura presenta orientamento NE – SO e dimensioni massime pari a m 27 x 25.

Ipotesi interpretativa: l'anomalia può essere ritenuta pertinente al corpo di fabbrica di Masseria Scivolaturo, che si conservava come rudere sino al 2015, come ben visibile nelle ortofoto e su cartografia CTR, ed è stata poi demolita.

Interferenza con le opere in progetto: l'anomalia è direttamente interessata dalle opere in progetto, si sviluppa nel settore SE del **campo agrivoltaico 1** e può essere ritenuta riferibile a strutture di epoca moderna.



Fig. 16. Ortofoto del 2017 che illustra l'anomalia A 03 (Fonte immagine: Google Earth)



Fig. 17. L'anomalia visibile sul terreno in occasione della ricognizione di superficie.

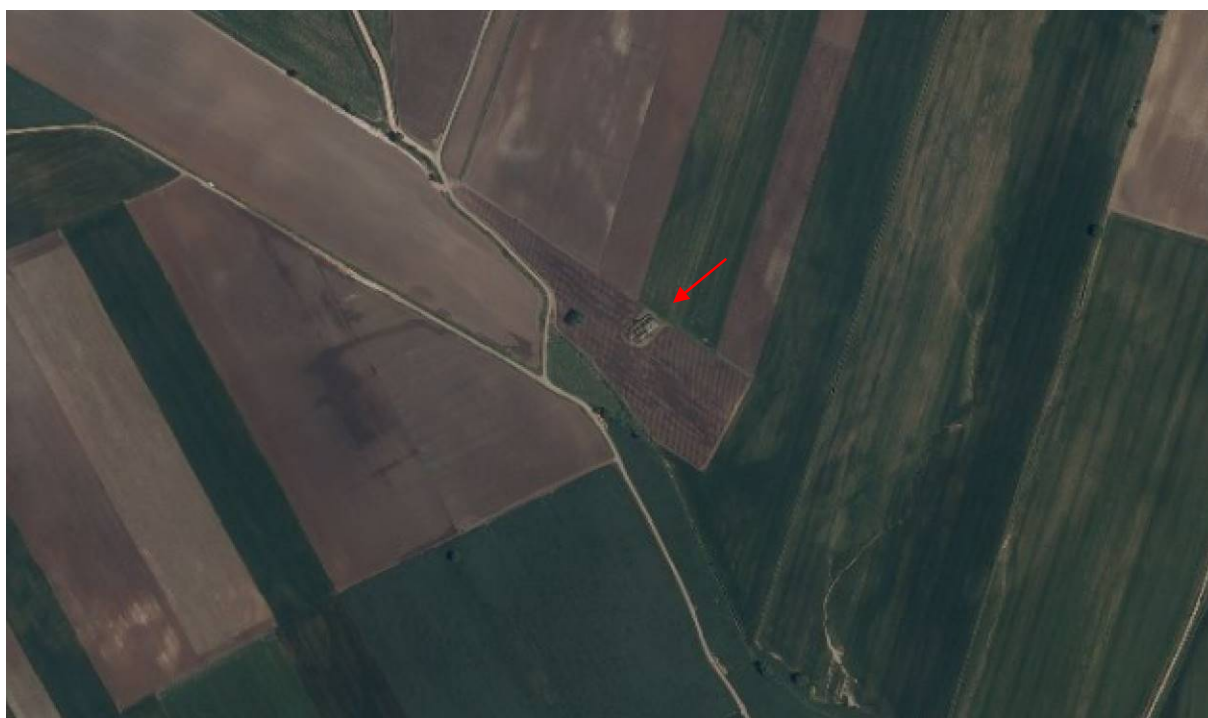

Fig. 18. Ortofoto del 2012 dove nell'area della anomalia A 03 sono ancora presenti i ruderi di Masseria Scivolaturo (Fonte immagine: Portale Cartografico Nazionale)

Anomalia A 04 (Figg. 19-20)

Fotogrammi illustrativi: Portale Cartografico Nazionale 1994 e 2012

Comune: Apricena, CTR 383133 Coppa di Franceschiello

Località: Zancardi – Masseria Colio

Coordinate WGS 84: N 4627947.1439; E 2547764.6739

Tipo di anomalia: tracce da vegetazione

Descrizione: anomalia pseudo – ovalizzata con orientamento NO – SE di dimensioni massime pari a m 182 x 137. L'anomalia si sviluppa sulla sommità di un terrazzo affacciato verso S/SE; non si riconoscono ulteriori tracce interne.

Ipotesi interpretativa: l'anomalia per forma e dimensioni potrebbe essere ritenuta pertinente ad un insediamento.

Interferenza con le opere in progetto: l'anomalia non è direttamente interessata dalle opere in progetto, si sviluppa circa m 152 m a O/NO del **campo agrivoltaico 3**.



Fig. 19. Ortofoto del 2012 dove è visibile l'anomalia A 04 (Fonte immagine: Portale Cartografico Nazionale)



Fig. 20. Ortofoto del 1994 dove è visibile l'anomalia A 04 (Fonte immagine: Portale Cartografico Nazionale)

Anomalia A 05 (Fig. 21)

Fotogrammi illustrativi: Sit Puglia 395041

Comune: Apricena, CTR 395041 Masseria Chiro

Località: Pozzilli

Coordinate WGS 84: N 4626760.3769; E 2547631.4151

Tipo di anomalia: tracce da vegetazione

Descrizione: anomalia di forma quadrangolare, di piccole dimensioni (m 15 x 10 circa), con orientamento NE - SO. L'anomalia si individua in un terreno in pendenza verso SE.

Ipotesi interpretativa: l'anomalia per forma e dimensioni potrebbe essere ritenuta pertinente ad una struttura sepolta sulla cui cronologia non possono essere avanzate ipotesi.

Interferenza con le opere in progetto: l'anomalia è direttamente interessata dalla realizzazione del **campo agrivoltaico 1**.



Fig. 21. Ortofoto del 2006 dove è visibile l'anomalia A 05 (Fonte immagine: Sit Puglia)

Anomalia A 06 (Figg. 22-23)

Fotogrammi illustrativi: Portale Cartografico Nazionale 1994, Google Earth 2003, Sit Puglia 2006_CTR 382162

Comune: Poggio Imperiale, Lesina, CTR 382162 Masseria Passo del Compare

Località: Casa San Leandro

Coordinate WGS 84: N 4628636.4621; E 2544942.1339

Tipo di anomalia: traccia da umidità

Descrizione: anomalia lineare con orientamento NE – SO che misura circa 525 m lineari per una larghezza massima di m 3. L'anomalia si sviluppa tra Casa San Michele e Casa San Leandro e si sovrappone al limite comunale tra Lesina e Poggio Imperiale.

Ipotesi interpretativa: l'anomalia per forma, orientamento, dimensioni e posizione topografica sembra poter essere riferibile al limite di confine comunale tra i territori di Lesina e Poggio Imperiale rappresentato su cartografia IGM. Non è possibile stabilirne la cronologia poiché, sebbene riferibile a un limite di demarcazione di epoca moderna, non possiamo escludere che si sovrapponga ad una *limitatio* / viabilità più antica; l'Alvisi ricostruisce in quest'area un percorso di epoca romana (**V 06**) che si sviluppa, con il medesimo orientamento, a breve distanza dall'anomalia.

Interferenza con le opere in progetto: l'anomalia è riconoscibile circa m 375 a S/SO delle opere in progetto.



Fig. 22. Ortofoto del 1994 che illustra l'anomalia A 06 (Fonte immagine: Portale Cartografico Nazionale)



Fig. 23. Ortofoto del 2003 che illustra l'anomalia A 06 (Fonte immagine: Google Earth)

Anomalia A 07 (Figg. 24-25)

Fotogrammi illustrativi: Portale Cartografico Nazionale 1994 e 2000, Google Earth 2003, Sit Puglia 2006_CTR 382162

Comune: Poggio Imperiale, San Paolo di Civitate, CTR 382162 Masseria Passo del Compare – 382163 Casa San Domenico

Località: Masseria Chiagnemamma, Casa San Michele

Coordinate WGS 84: limite SO, N 4627717.8830; E 2543608.3800; limite NE, N 4628833.5621; E 2545579.3224

Tipo di anomalia: traccia da umidità

Descrizione: anomalia lineare con orientamento NE – SO, distinguibile in tre diversi settori non continui, ma caratterizzati da brevi cesure; misura in totale circa 2265 m lineari per una larghezza massima di m 3.5 - 4. L'anomalia si sviluppa a E/SE di Masseria Chiagnemamma, a O/NO di Casa San Michele e attraversata la SS 16 bis Adriatica si sviluppa in direzione di Masseria Passo del Compare.

Ipotesi interpretativa: l'anomalia per forma, orientamento e dimensioni sembra poter essere riferibile ad un asse viario; in corrispondenza del limite SO la traccia si sviluppa all'interno di una vallecchia con pendenza verso NE, parallela ad un canale/fosso. La scala cartografica utilizzata da Alvisi nella rappresentazione delle anomalie da lei individuate, non permette una precisa sovrapposizione, ma potrebbe trattarsi del medesimo percorso riconosciuto

STUDIO ARCHEOLOGICO PER LA PROGETTAZIONE DI IMPIANTO AGRIVOLTAICO, DENOMINATO POGGIO 1, POTENZA INSTALLATA 37,68 MW CON PANNELLI SU SUPPORTO TRACKER AD ASSE ORIZZONTALE IN AGRO DI POGGIO IMPERIALE, SAN PAOLO CIVITATE, APRICENA in passato dalla studiosa e indicato come viabilità **V 06** nella **TAV. 1 (PG1_CRT_ARC_002)**. Nel fotogramma del Sit Puglia del 2006 la traccia a E/NE della S 16 bis Adriatica è ben leggibile.

Interferenza con le opere in progetto: l'anomalia è direttamente interessata dalle opere in progetto, tagliata **dal cavidotto di collegamento con la sottostazione**.



Fig. 24. Ortofoto del 2000 che illustra l'anomalia A 07 (Fonte immagine: Portale Cartografico Nazionale)



Fig. 25. Particolare dell'ortofoto CTR 382162 del 2006 con indicazione dell'anomalia A 07 (Fonte immagine: SIT Puglia).

Anomalia A 08 (Figg. 26-27)

Fotogrammi illustrativi: Portale Cartografico Nazionale 1994, Google Earth 2017, Sit Puglia 382162 e 395041

Comune: Apricena e San Paolo di Civitate, CTR 395041 Masseria Chiro

Località: Pozzilli

Coordinate WGS 84: **Tratto A 08a** N 4627726.1469; E 2545311.3687, **tratto A 08b** N 4627480.9440; E 2545989.1305

Tipo di anomalia: tracce da vegetazione

Descrizione: anomalia di forma rettilinea che presenta due diversi tratti; uno (**A 08b**) è posto a E della SS 16 bis Adriatica, a S di Masseria dei Frati Minori, presenta orientamento O/NO – E/SE con lunghezza lineare di circa m 363 e una larghezza d circa m 3 - 4. La traccia si interrompe in corrispondenza di un limite di campo, che presenta una coltura diversa e riprende a O della SS 16 bis Adriatica: traccia **A 08a** orientata NO – SE, leggibile per una lunghezza di m 384 ed una larghezza massima di m 3-4, che si sviluppa sino all'angolo SO della vasca di raccolta del Consorzio di Bonifica di Capitanata.

Ipotesi interpretativa: l'anomalia per forma e dimensioni potrebbe essere ritenuta pertinente ad una condotta interrata di epoca moderna che si sviluppa dal Consorzio di Bonifica in direzione dei terreni posti a E della SS 16 bis Adriatica.

Interferenza con le opere in progetto: l'anomalia non è direttamente interessata dalle opere in progetto, si sviluppa circa m 10 a E/SE del cavidotto di collegamento con la sottostazione.



Fig. 26. Ortofoto del 1994 dove è visibile l'anomalia A 08 (Fonte immagine: Portale Cartografico Nazionale)

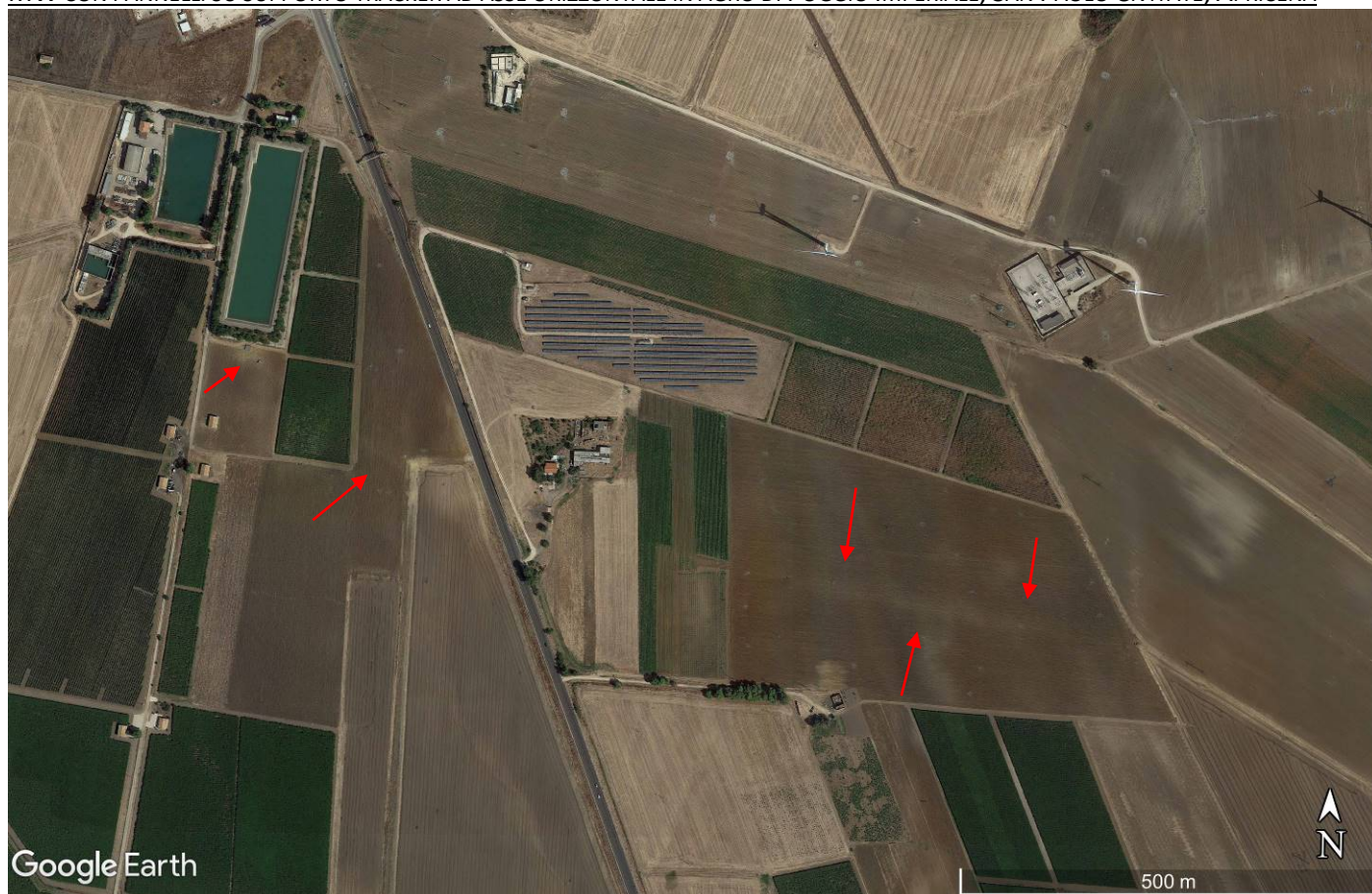

Fig. 27. Ortofoto del 2017 dove è visibile l'anomalia A 08 (Fonte immagine: Google Earth)

Anomalia A 09 (Fig. 28)

Fotogrammi illustrativi: Google Earth 2003 e 2014

Comune: Lesina, CTR 382163 Casa San Domenico

Località: C.S. Domenico, Masseria Tre Titoli

Coordinate WGS 84: N 4629182.4042; E 2543029.6263

Tipo di anomalia: traccia da umidità

Descrizione: anomalia lineare con orientamento NE – SO, di circa m 412 lineari di circa m 3 di larghezza che si sviluppa a S della SP 39 in direzione della SP 31.

Ipotesi interpretativa: l'anomalia per forma, orientamento e dimensioni sembra poter essere riferibile ad un asse viario che si sovrappone ad un percorso individuato da Alvisi (**V 08**). L'anomalia si sviluppa lungo un pendio collinare che – per pendenza e geomorfologia - può essere ritenuto uno dei percorsi più idonei di collegamenti tra Masseria Coppa di Rose e Masseria Coppa della Sentinella.

Interferenza con le opere in progetto: l'anomalia è direttamente interessata dalle opere in progetto, il suo limite NE è direttamente interessato dal progetto del **cavidotto esterno**.



Fig. 28. Ortofoto del 2003 dove è visibile l'anomalia A 09 (Fonte immagine: Google Earth).

Anomalia A 10 (Figg. 29-30)

Fotogrammi illustrativi: Google Earth 2003 e 2014

Comune: Lesina, CTR 382162 Masseria Passo del Compare

Località: C.S. Matteo

Coordinate WGS 84: N 4628565.2308; E 2544260.4072

Tipo di anomalia: traccia da vegetazione.

Descrizione: anomalia di forma irregolare con orientamento N – S, di circa m 31 x 25 che si sviluppa a O della trada poderale di collegamento tra Coppa della Sentinella e C.S. Matteo.

Ipotesi interpretativa: l'anomalia è riferibile ad attività di movimentazione di terra con mezzo meccanico per la demolizione di una delle abitazioni poste in località C.S. Matteo presenti su IGM.

Interferenza con le opere in progetto: l'anomalia non è direttamente interessata dalle opere in progetto, si sviluppa circa m 345 a N/NE del **cavidotto esterno**.

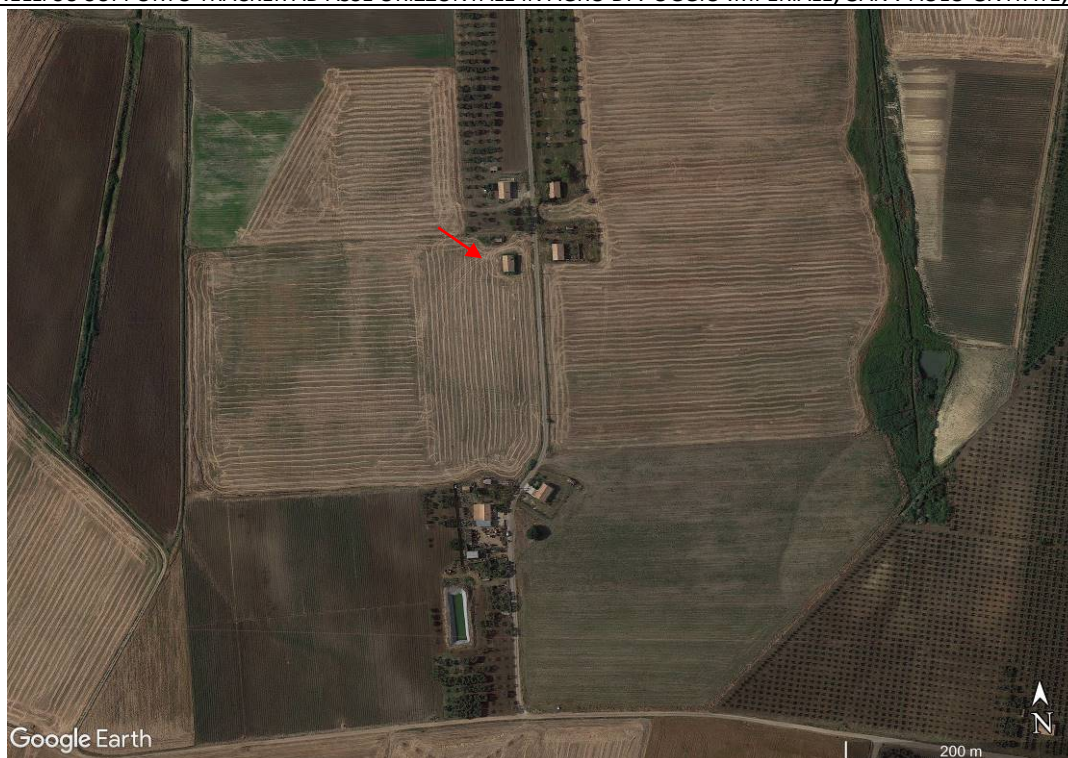

Fig. 29. Ortofoto del 2013 (Fonte immagine: Google Earth).

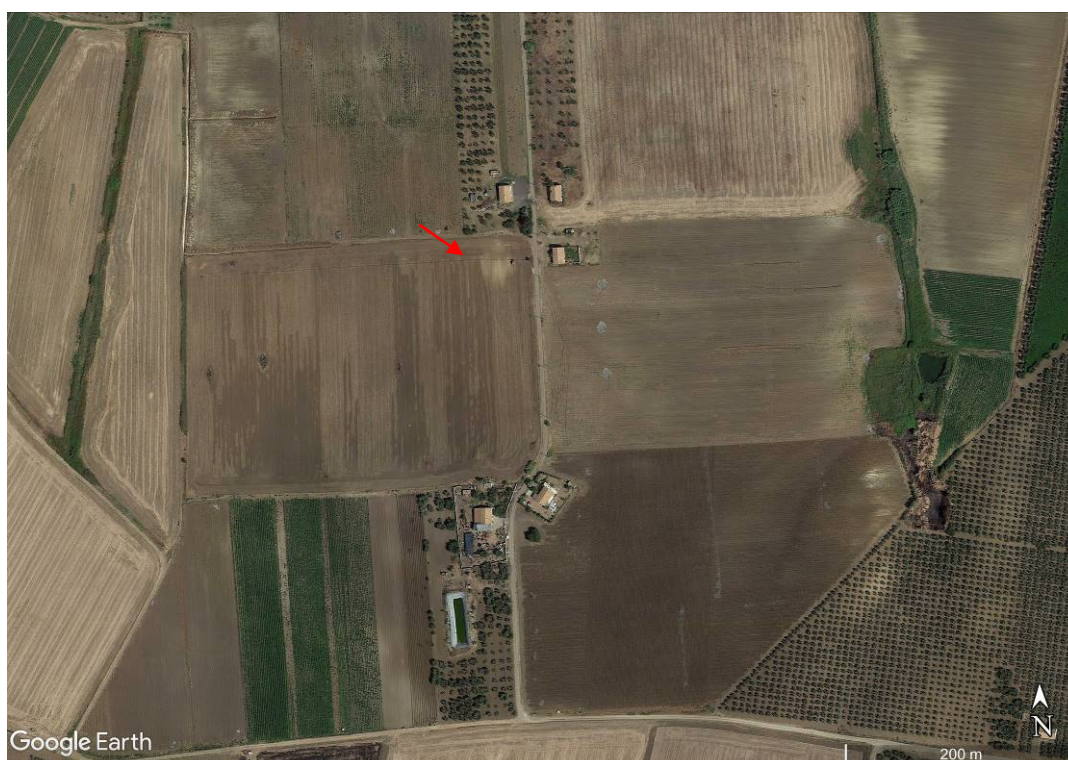

Fig. 30. Ortofoto del 2017 con indicazione dell'anomalia A 10 (Fonte immagine: Google Earth).

Anomalia A 11 (Fig. 31)

Fotogrammi illustrativi: Sit Puglia 383133

Comune: Apricena, CTR 383133 Coppa di Franceschiello

Località: Masseria Beccerini

Coordinate WGS 84: N 4626807.0103; E 2548546.1842

Tipo di anomalia: tracce da vegetazione

Descrizione: anomalia di forma irregolare di grandi dimensioni (m 150 x 41 circa) con orientamento NE – SO posta in un terreno in leggera, ma graduale pendenza da NE verso SO.

Ipotesi interpretativa: l'anomalia per forma e dimensioni sembra potersi riferire a escavazioni con mezzo meccanico; l'anomalia non è leggibile in nessuna delle altre foto consultate.

Interferenza con le opere in progetto: l'anomalia non è direttamente interessata dalle opere in progetto, si sviluppa circa m 370 m a N/NE del **campo agrivoltaico 1**.



Fig. 31. Ortofoto del 2006 dove è visibile l'anomalia A 11 (Fonte immagine: Sit Puglia)

Nella porzione occidentale del progetto, che si sviluppa a cavallo del fiume Fortore, non si rilevano ulteriori anomalie (Figg. 32-33).



Fig. 32. Ortofoto del 2014 in corrispondenza del lato destro del fiume Fortore (Fonte immagine: Google Earth).



Fig. 33. Ortofoto del 2014 in corrispondenza del lato sinistro del fiume Fortore (Fonte immagine: Google Earth).

9. Ricognizione di superficie (PG1_CRT_USV_004 Carta dell'uso dei suoli e della visibilità TAV.3.1 TAV.3.2 TAV.3.3 TAV. 3.4)

Il lavoro è stato svolto nei giorni 16, 23 e 29 gennaio, 21 febbraio, 24 giugno, 21-22 luglio e 13 novembre 2021.

Il progetto inizialmente prevedeva i terreni dei campi agrivoltaici 1, 2 e 3; questi sono stati ricogniti sistematicamente da 2 o 3 ricognitori ad una distanza media di m 10. L'accesso alle aree interessate dalle opere in media è buona; solo un numero limitato di terreni era edificato e/o recintato o presentava una vegetazione ad uno stato avanzato di crescita tale che non ha permesso di svolgere una ricognizione sistematica.

Nel mese di giugno 2021 è stato ricognito il campo agrivoltaico 4 ed a luglio 2021 è stata svolta la ricognizione del cavidotto esterno di collegamento con la SSE posta nel territorio di Serracapriola; a novembre 2021 è stato ricognito il tratto di collegamento tra la cabina elettrica e il cavidotto interrato.

Di seguito una descrizione analitica delle singole UR oggetto di ricognizione e delle UT individuate (**Fig. 34, PG1_CRT_URU_005 Carta UR UT TAV.4.1 TAV.4.2**).



**Fig. 34. Ortofoto con sovrapposizione delle opere in progetto
(Fonte immagine: Google Earth).**

SCHEDA DI UNITA' DI RICOGNIZIONE 1: Campo agrivoltaico 1 – settore E

LOCALIZZAZIONE GEOGRAFICA

Provincia: Foggia

Comune: Apricena

Toponimo moderno: Pozzilli, Masseria Scivolaturo

Tipo settore: Extraurbano

Strade di accesso: Si raggiunge l'area del campo agrivoltaico dalla SS 16; circa 680 m a NO del toponimo Cave di Sabbia si svolta a E su una strada vicinale che costituisce il limite meridionale dell'area da ricognire; i terreni si trovano ad E della SS 16.

DATI CARTOGRAFICI

CTR: 382162 Masseria Passo del Compare – 395041 Masseria Chiro – 383133 Coppa di Franceschiello – 396014 Masseria Zingari

METODOLOGIA DI RICOGNIZIONE

Metodo: 2 ricognitori a 10 mt equidistanti

Data: 29/01/2021

Ora: Mattina - Pomeriggio

Condizioni meteo: Sereno

Luce: Diretta

DATI AMBIENTALI

Geomorfologia: Morfologicamente l'area si estende su un terreno in pendenza da NO verso E/SE che in corrispondenza del suo settore centro – orientale è solcata in senso O – E da un canale scavato dal ruscellamento delle acque meteoriche.

Idrologia: L'area si trova a NE/E del Fosso Chiagnemamma e a S del Fosso Fontana / Canale del Faro.

Utilizzo del suolo: Agricolo.

Tipo di vegetazione e/o colture: incolto, stoppie, ortaggi, fresato, seminativo.

Visibilità sul terreno: la visibilità è bassa e media nei terreni di stoppie e nei terreni ad ortaggi posti al limite E/SE dell'area ricognita, la visibilità è media nel terreno fresato dove sulla superficie, in alcuni punti, è presente ristagno d'acqua o terreno sabbioso depositatosi a seguito delle recenti piogge; la visibilità è media e alta nei terreni coltivati a seminativo.

STUDIO ARCHEOLOGICO PER LA PROGETTAZIONE DI IMPIANTO AGRIVOLTAICO, DENOMINATO POGGIO 1, POTENZA INSTALLATA 37,68 MW CON PANNELLI SU SUPPORTO TRACKER AD ASSE ORIZZONTALE IN AGRO DI POGGIO IMPERIALE, SAN PAOLO CIVITATE, APRICENA
UNITA' DI SUPERFICIE

Limiti topografici: L'area si sviluppa a Est della SS 16.

Dimensioni: mq 537.689.505

Quota: minima m 73.2 massima m 118.8

Osservazioni: in corrispondenza del settore settentrionale del campo agrivoltaico è presente una concentrazione di materiali (**UT 1**); in corrispondenza del limite SE dell'area ricognita, Masseria Scivolaturo è stata demolita ed è presente una anomalia sul terreno (**A 03**) riferibile all'ingombro dell'edificio; in corrispondenza del terrazzo a N era presente un muro di contenimento.

Motivazione della scelta: Realizzazione del settore E del **campo agrivoltaico 1**

Figure: 35-40



Fig. 35. Campo FV 1, terreno fresato, vista da E.



Fig. 36. Campo FV 1, terreno fresato, vista da O.



Fig. 37. Campo FV 1, settore settentrionale, vista da O.



Fig. 38. Campo FV 1, limite SE con in primo piano l'anomalia nell'area occupata da Masseria Scivolaturo, vista da NO.



Fig. 39. Campo FV 1, limite SE, vista da N.



Fig. 40. Campo FV 1, muro di terrazzamento parzialmente coperto dalla vegetazione, vista da S.

SCHEDA DI UNITA' DI RICOGNIZIONE 2: Campo agrivoltaico 1 – settore O

LOCALIZZAZIONE GEOGRAFICA

Provincia: Foggia

Comune: Apricena

Toponimo moderno: Pozzilli, Masseria Scivolaturo

Tipo settore: Extraurbano

Strade di accesso: Si raggiunge l'area del campo agrivoltaico dalla SS 16; circa 680 m a NO del toponimo Cave di Sabbia si svolta a E su una strada vicinale che costituisce il limite meridionale dell'area da ricognire; i terreni si trovano ad E della SS 16.

DATI CARTOGRAFICI

CTR: 382162 Masseria Passo del Compare – 395041 Masseria Chiro – 383133 Coppa di Franceschiello

METODOLOGIA DI RICOGNIZIONE

Metodo: 2 ricognitori a 10 mt equidistanti

Data: 29/01/2021

Ora: Mattina - Pomeriggio

Condizioni meteo: Sereno

Luce: Diretta

DATI AMBIENTALI

Geomorfologia: Morfologicamente l'area si estende su un terreno in pendenza da NO verso E/SE che in corrispondenza del suo settore centro – orientale è solcata in senso O – E da un canale scavato dal ruscellamento delle acque meteoriche.

Idrologia: L'area si trova a NE/E del Fosso Chiagnemamma e a S del Fosso Fontana / Canale del Faro.

Utilizzo del suolo: Agricolo, edificato.

Tipo di vegetazione e/o colture: vigna, incolto, stoppie, seminativo.

Visibilità sul terreno: la visibilità è nulla nel terreno incolto posto al limite NO dell'area ricognita, la visibilità è bassa e media nei terreni di stoppie, la visibilità è media nei vigneti dove sulla superficie, in alcuni punti, è presente ristagno d'acqua o terreno sabbioso depositatosi a seguito delle recenti piogge; la visibilità è media e alta nei terreni coltivati a seminativo.

UNITA' DI SUPERFICIE

Limiti topografici: L'area si sviluppa a Est della SS 16.

Dimensioni: mq 256.737

Quota: minima m 104.6 massima m 125.7

Osservazioni: in corrispondenza del limite SO del campo agrivoltaico il canale di raccolta delle acque era stato pulito di recente con il mezzo meccanico ed è stata osservata la sua sezione, costituita da soli terreni naturali non interessati da tagli/interfacce antiche e privi di manufatti antropici al suo interno. In più punti il vigneto presentava la superficie erosa dal ruscellamento delle acque meteoriche che ha permesso di mettere in luce il terreno geologico.

Motivazione della scelta: Realizzazione del settore O del **campo agrivoltaico 1**

Figure: 41-44



Fig. 41. Campo FV 1, particolare settore SO, vista da S.



Fig. 36. Campo FV 1, particolare di uno dei terreni a seminativo, vista da O.



Fig. 43. Campo FV 1, limite NO, vista da O.



Fig. 44. Campo FV 1, limite SE con sullo sfondo il canale di drenaggio delle acque, vista da O.

SCHEDA DI UNITA' DI RICOGNIZIONE 3: Campo agrivoltaico 2

LOCALIZZAZIONE GEOGRAFICA

Provincia: Foggia

Comune: Apricena

Toponimo moderno: Iaccio Rodisani

Tipo settore: Extraurbano

Strade di accesso: Si raggiunge l'area del campo agrivoltaico dalla strada provinciale n. 35 San Severo – Marina di Lesina svoltando sulla strada di un parco eolico che la ricollega con la strada provinciale Tratturo del Re; i terreni si trovano ad E della strada provinciale.

DATI CARTOGRAFICI

CTR: 383133 Coppa di Franceschiello

METODOLOGIA DI RICOGNIZIONE

Metodo: 3 ricognitori a 10 mt equidistanti

Data: 16/01/2021

Ora: Mattina

Condizioni meteo: Sereno

Luce: Diretta

DATI AMBIENTALI

Geomorfologia: Morfologicamente l'area si estende su un terreno pressoché pianeggiante nella sua porzione centrale che presenta una leggera pendenza in direzione Ovest ed una sensibile pendenza verso Est.

Idrologia: L'area si trova a Sud/Sudest del Fosso Fontana / Canale della Fara.

Utilizzo del suolo: Agricolo.

Tipo di vegetazione e/o colture: seminativo, arato, incolto.

Visibilità sul terreno: nel campo direttamente interessato dall'impianto FV 2 la visibilità è media dato che sono presenti in alcuni punti degli accumuli di sedimento favoriti dalle recenti piogge. Nel seminativo posto ad Est e nel terreno arato posto ad Ovest la visibilità è alta; nel terreno incolto a Sud è bassa per la presenza di una vegetazione parzialmente coprente, nel terreno incolto a Nord la visibilità è media.

UNITA' DI SUPERFICIE

Limiti topografici: L'area si sviluppa a Est della strada provinciale Tratturo del Re.

Dimensioni: mq 84.641

Quota: minima m 104.1 massima m 127.1

Osservazioni: in più punti, in particolare lungo il limite Est dove la pendenza è maggiore, il ruscellamento delle acque meteoriche permette di vedere il terreno geologico.

Motivazione della scelta: Realizzazione del **campo agrivoltaico 2**

Figure: 45-48



Fig. 45. Campo FV 2, limite SO, vista da NO.



Fig. 46. Campo FV 2, limite centro-settentrionale, vista da SO.



Fig. 47. Campo FV 2, particolare del limite SE, vista da O.



Fig. 48. Campo FV 2, particolare del limite SE, vista da E/SE.

SCHEDA DI UNITA' DI RICOGNIZIONE 4: Campo agrivoltaico 3

LOCALIZZAZIONE GEOGRAFICA

Provincia: Foggia

Comune: Apricena

Toponimo moderno: Casa Colio

Tipo settore: Extraurbano

Strade di accesso: Si raggiunge l'area del campo agrivoltaico dalla strada provinciale n. 35 San Severo – Marina di Lesina svoltando sulla strada di un parco eolico che la ricollega con la strada provinciale Tratturo del Re; i terreni si trovano ad S della strada del parco eolico.

DATI CARTOGRAFICI

CTR: 383133 Coppa di Franceschiello – 396014 Masseria Zingari

METODOLOGIA DI RICOGNIZIONE

Metodo: 3 ricognitori a 10 mt equidistanti

Data: 16/01/2021

Ora: Mattina

Condizioni meteo: Sereno

Luce: Diretta

DATI AMBIENTALI

Geomorfologia: Morfologicamente l'area si estende su un terreno pressoché pianeggiante in corrispondenza del suo limite Nord ed in graduale pendenza da Nord verso Sud.

Idrologia: L'area si trova a Sud del Fosso Fontana / Canale della Fara.

Utilizzo del suolo: Agricolo.

Tipo di vegetazione e/o colture: seminativo, arato.

Visibilità sul terreno: la visibilità dei terreni è media, alta nel terreno seminativo posto immediatamente ad Ovest dell'area interessata dalle opere.

UNITA' DI SUPERFICIE

Limiti topografici: L'area si sviluppa a Sud della strada brecciata di un parco eolico ed al limite Sud presenta un salto di quota dovuto ad un terrazzamento artificiale moderno.

Dimensioni: mq 42.128

Quota: minima m 93 massima m 120.6

Osservazioni: in corrispondenza del limite NE del terreno, al confine con il campo arato, è presente una dispersione di materiale (laterizi e ceramica) di epoca romana (**SP 1**); il materiale si rinviene in corrispondenza di un terrazzo poco esteso affacciato verso S, ma non si riconosce un nucleo e non è chiaro se si tratti di materiale in giacitura secondaria o primaria in quanto il materiale sembra essere disposto nel terreno in modo innaturale, come se fosse stato 'buttato', ma i frammenti sono di dimensioni medie (cm 10 x 10) e con fratture a spigolo vivo.

Motivazione della scelta: Realizzazione del **campo agrivoltaico 3**

Figure: 49-52

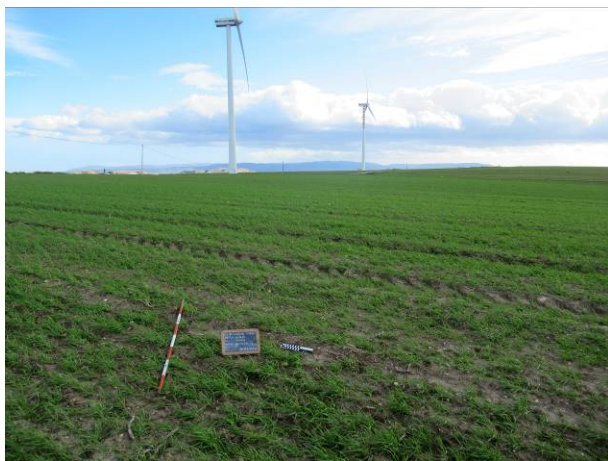

Fig. 49. Campo FV 3, limite NO, vista da O.



Fig. 50. Campo FV 3, limite NE, vista da N.



Fig. 51. Campo FV 3, particolare dei materiali sporadici SP 1.



Fig. 52. Campo FV 3, particolare del limite SE, vista da S.

SCHEDA DI UNITA' DI RICOGNIZIONE 5: Campo agrivoltaico 4

LOCALIZZAZIONE GEOGRAFICA

Provincia: Foggia

Comune: Poggio Imperiale

Toponimo moderno: Casa S. Anna

Tipo settore: Extraurbano

Strade di accesso: Si raggiunge l'area del campo agrivoltaico dalla strada provinciale n. 35 San Severo – Marina di Lesina svoltando su una strada poderale all'altezza di Casa S. Anna.

DATI CARTOGRAFICI

CTR: 382162 Masseria Passo del Compare

METODOLOGIA DI RICOGNIZIONE

Metodo: 3 ricognitori a 10 mt equidistanti

Data: 24/06/2021

Ora: Pomeriggio

Condizioni meteo: Sereno

Luce: Diretta

DATI AMBIENTALI

Geomorfologia: Morfologicamente l'area si estende su un terreno in pendenza da NO verso SE.

Idrologia: L'area si trova a Nord del Fosso Fontana / Canale della Fara.

Utilizzo del suolo: Agricolo.

Tipo di vegetazione e/o colture: seminativo, ortaggi, uliveto.

Visibilità sul terreno: la visibilità dei terreni è nulla nel seminativo, bassa nell'uliveto e alta negli ortaggi.

UNITA' DI SUPERFICIE

Limiti topografici: L'area si sviluppa a Nord del Fosso Fontana / Canale della Fara.

Dimensioni: mq 94.300

Quota: minima m 103 massima m 108

Osservazioni: il terreno direttamente interessato dalle opere è stato visionato in data 24 giugno quando era presente una vegetazione ad uno stato avanzato di crescita, totalmente coprente che non permetteva la

STUDIO ARCHEOLOGICO PER LA PROGETTAZIONE DI IMPIANTO AGRIVOLTAICO, DENOMINATO POGGIO 1, POTENZA INSTALLATA 37,68 MW CON PANNELLI SU SUPPORTO TRACKER AD ASSE ORIZZONTALE IN AGRO DI POGGIO IMPERIALE, SAN PAOLO CIVITATE, APRICENA
percorribilità del suolo; in data 21 luglio è stato svolto n secondo sopralluogo: in superficie erano presenti fitte stoppie che non hanno permesso di percorrere sistematicamente il terreno.

Motivazione della scelta: Realizzazione del **campo agrivoltaico 4**

Figure: 53-56



Fig. 53. Campo FV 4, limite N, vista da NE.



Fig. 54. Campo FV 4, limite NO, vista da N.



Fig. 55. Campo FV 4, limite NE, vista da NO.



Fig. 56. Campo FV 4, limite N, vista da NE.

SCHEDA DI UNITA' DI RICOGNIZIONE 6: Cavidotto interno di collegamento dei campi agrivoltaici FV 1, FV 2 e FV 3:
settore 1

LOCALIZZAZIONE GEOGRAFICA

Provincia: Foggia

Comune: Poggio Imperiale – Apricena

Toponimo moderno: Iaccio Rodisani, Casa Colio, Pozzilli, Zancardi

Tipo settore: Extraurbano

Strade di accesso: Si raggiunge l'area del cavidotto dalla SS 16 svoltando a E in corrispondenza del Consorzio di Bonifica sulla SP 35 San Severo – Marina di Lesina e quindi verso SE in direzione di Masseria dei Frati Minori; il cavidotto inizia in corrispondenza della Sottostazione Elettrica presente sul lato S della strada poderale e il cavidotto si sovrappone alla strada di un parco eolico.

DATI CARTOGRAFICI

CTR: 382162 Masseria Coppa del Compare - 383133 Coppa di Franceschiello

METODOLOGIA DI RICOGNIZIONE

Metodo: 3 ricognitori a 10 mt equidistanti

Data: 16/01/2021

Ora: Mattina - Pomeriggio

Condizioni meteo: Sereno

Luce: Diretta

DATI AMBIENTALI

Geomorfologia: Morfologicamente l'area si estende su un terreno collinare che converge verso la sua parte centrale.

Idrologia: L'area si trova a Sud del Fosso Fontana / Canale della Fara.

Utilizzo del suolo: Agricolo, edificato.

Tipo di vegetazione e/o colture: seminativo, arato, ortaggi.

Visibilità sul terreno: la visibilità nei terreni coltivati a seminativo è media e alta; la visibilità nei terreni arati è media e alta; la visibilità nei terreni coltivati ad ortaggi è bassa per la presenza di vegetazione ad uno stato avanzato di crescita, parzialmente coprente.

UNITA' DI SUPERFICIE

Limiti topografici: Non si rilevano limiti topografici.

Dimensioni: mq 178.598 di cui mq 560 non percorribili

Quota: minima m 105.4 massima m 126

Osservazioni: nella porzione mediana dell'area interessata, a NO del **campo agrivoltaico FV 3**, si rilevano alcuni frammenti di laterizi e frammenti di ceramica acroma di epoca romana, associati a conchiglie fossili (**SP 2**).

Motivazione della scelta: Realizzazione del **cavidotto interno di collegamento dei campi agrivoltaici FV 1, FV 2 e FV 3**

Figure: 57-62



Fig. 57. UR 6_CVD, loc. Zancardi, vista da E.



Fig. 58. UR 6_CVD, particolare dei materiali dello sporadico SP 2.



Fig. 59. UR 6_CVD, loc. Zancardi, vista da SE.



Fig. 60. UR 6_CVD, particolare di un terreno arato, vista da O.



Fig. 61. UR 6_CVD, loc. Pozzilli, vista da E.



Fig. 62. UR 6_CVD, particolare della cabina di raccolta del parco eolico, vista da E.

SCHEDA DI UNITA' DI RICOGNIZIONE 7: Cavidotto FV 1 – FV 4 in sovrapposizione alla SP 35

LOCALIZZAZIONE GEOGRAFICA

Provincia: Foggia

Comune: Poggio Imperiale

Toponimo moderno: Casa Sant'Anna, Masseria Passo del Compare

Tipo settore: Extraurbano

Strade di accesso: Si raggiunge l'area del cavidotto dalla SS 16 svoltando in direzione di Lesina e immettendosi sulla SP 35; il cavidotto si sovrappone alla SP per tutto il tratto in oggetto.

DATI CARTOGRAFICI

CTR: 382162 Masseria Passo del Compare

METODOLOGIA DI RICOGNIZIONE

Metodo: 3 ricognitori a 10 mt equidistanti

Data: 21/07/2021

Ora: Pomeriggio

Condizioni meteo: Sereno

Luce: Diretta

DATI AMBIENTALI

Geomorfologia: Morfologicamente l'area si estende su terreni collinari che si sviluppano ad E del Canale Gaeta e del Canale della Fucicchia e ad O del Canale la Fara.

Idrologia: L'area si sviluppa a O del Canale la Fara.

Utilizzo del suolo: Agricolo, edificato.

Tipo di vegetazione e/o colture: Seminativo, vigneto, ortaggi, stoppie.

Visibilità sul terreno: La visibilità è nulla nei terreni coltivati a seminativo, la visibilità è media nel vigneto, la visibilità è alta e media negli ortaggi, la visibilità è nulla nelle stoppie.

UNITA' DI SUPERFICIE

Limiti topografici: L'area non presenta limiti topografici.

Dimensioni: mq 135.124

Quota: Minima m 118.2 massima m 132.6

Osservazioni: in corrispondenza di un vigneto si segnala la presenza sporadica di un frammento di ceramica da fuoco di epoca romana.

Motivazione della scelta: Realizzazione del cavidotto esterno di collegamento tra FV 1 e FV 4 nel tratto che si sovrappone alla SP 35

Figure: 63-66



Fig. 63. UR 7_CVD, loc. C.S. Anna, vista da SE.



Fig. 66. UR 7_CVD, terreno a stoppie presso C.S. Anna, vista da SO.



Fig. 67. UR 7_CVD, loc. C.S. Anna, vista da SO.



Fig. 68. UR 7_CVD, loc. C.S. Anna, vista da O/NO.

SCHEDA DI UNITA' DI RICOGNIZIONE 8: Cavidotto di collegamento SS 16 – Cabina elettrica

LOCALIZZAZIONE GEOGRAFICA

Provincia: Foggia

Comune: Poggio Imperiale – San Paolo di Civitate

Toponimo moderno: Pozzilli, Case San Luigi, Case Santa Rosa

Tipo settore: Extraurbano

Strade di accesso: Il cavidotto si sviluppa dall'incrocio tra la SS 16 e la SP 35 in direzione di Case Santa Rosa sovrapponendosi ad una strada podereale.

DATI CARTOGRAFICI

CTR: 382162 Masseria Coppa del Compare – 395041 Masseria Chiro

METODOLOGIA DI RICOGNIZIONE

Metodo: 3 ricognitori a 10 mt equidistanti

Data: 23/01/2021

Ora: Pomeriggio

Condizioni meteo: Sereno

Luce: Diretta

DATI AMBIENTALI

Geomorfologia: Morfologicamente l'area si estende su un terreno in pendenza da S verso N.

Idrologia: L'area si sviluppa a SO del Fosso Fontana / Canale della Fara ed a N/NE del Vallone Chiagnemamma.

Utilizzo del suolo: Agricolo, edificato.

Tipo di vegetazione e/o colture: seminativo, ortaggi, incolto, vigneto.

Visibilità sul terreno: la visibilità nei terreni coltivati a seminativo è alta; la visibilità nel vigneto è media; la visibilità nel terreno incolto posto al limite S nei pressi di Case Santa Rosa è media, la visibilità nel terreno incolto è nulla in corrispondenza delle aree poste attorno al Consorzio di Bonifica di Capitanata e nel terreno a O del campo FV 1 già esistente; la visibilità negli ortaggi è bassa poiché la superficie del terreno era parzialmente coperta dal residuo della raccolta degli stessi.

UNITA' DI SUPERFICIE

Limiti topografici: Non si rilevano limiti topografici.

STUDIO ARCHEOLOGICO PER LA PROGETTAZIONE DI IMPIANTO AGRIVOLTAICO, DENOMINATO POGGIO 1, POTENZA INSTALLATA 37,68 MW CON PANNELLI SU SUPPORTO TRACKER AD ASSE ORIZZONTALE IN AGRO DI POGGIO IMPERIALE, SAN PAOLO CIVITATE, APRICENA

Dimensioni: mq 121.550 di cui 37.800 non percorsi

Quota: minima m 108.1 massima m 132.3

Osservazioni: in corrispondenza del limite O del terreno coltivato ad ortaggi era presente una fascia fresata di circa 3 m.

Motivazione della scelta: Realizzazione del cavidotto di collegamento FV 1 – FV 4 e la cabina di consegna

Figure: 69-70



Fig. 69. UR 8_CVD, loc. Case S. Rosa, limite S, vista da S.



Fig. 70. UR 8_CVD, uno dei terreni a seminativo a S del consorzio di Bonifica, vista da S.

SCHEDA DI UNITA' DI RICOGNIZIONE 9: Cabina elettrica

LOCALIZZAZIONE GEOGRAFICA

Provincia: Foggia

Comune: San Paolo di Civitate

Toponimo moderno: Case Santa Rosa

Tipo settore: Extraurbano

Strade di accesso: Si raggiunge l'area del campo agrivoltaico dalla SS 16; all'altezza del Consorzio di Bonifica in località Pozzilli si svolta in una strada bianca che conduce al limite NE dell'area interessata dal progetto.

DATI CARTOGRAFICI

CTR: 395041 Masseria Chiro

METODOLOGIA DI RICOGNIZIONE

Metodo: 2 ricognitori a 10 mt equidistanti

Data: 21/02/2021

Ora: Mattina

Condizioni meteo: Sereno

Luce: Diretta

DATI AMBIENTALI

Geomorfologia: Morfologicamente l'area si estende ai margini di due terrazzi convergenti verso la porzione nordorientale dell'area interessata dall'opera.

Idrologia: L'area si sviluppa a NE del Vallone Chiagnemamma e a S/SO del Canale Fontana.

Utilizzo del suolo: Agricolo.

Tipo di vegetazione e/o colture: seminativo, fresato, ulivi.

Visibilità sul terreno: la visibilità del terreno coltivato a seminativo e del terreno fresato è media, alta, la visibilità negli uliveti è bassa per la presenza di vegetazione ad un avanzato stato di crescita.

UNITA' DI SUPERFICIE

Limiti topografici: L'area nella sua porzione centro settentrionale è attraversata da un canale artificiale di raccolta/deflusso delle acque piovane che si sviluppa con orientamento NO - SE.

Dimensioni: mq 128.047

STUDIO ARCHEOLOGICO PER LA PROGETTAZIONE DI IMPIANTO AGRIVOLTAICO, DENOMINATO POGGIO 1, POTENZA INSTALLATA 37,68 MW CON PANNELLI SU SUPPORTO TRACKER AD ASSE ORIZZONTALE IN AGRO DI POGGIO IMPERIALE, SAN PAOLO CIVITATE, APRICENA

Quota: minima m 101.1 massima m 108

Osservazioni: nel terreno fresato, nella sua porzione O è stata individuata una lama in selce (**SP 4**); nel settore SE del terreno fresato è stata individuata una concentrazione di materiale (**UT 2**).

Motivazione della scelta: Realizzazione della **cabina elettrica di consegna**

Figure: 71-74



Fig. 71. Cabina elettrica, limite NE.



Fig. 72. Cabina elettrica, limite SE.



Fig. 73. Cabina elettrica, settore SO.



Fig. 74. Cabina elettrica, il canale artificiale che taglia in senso NO - SE l'area interessata dal progetto.

SCHEDA DI UNITA' DI RICOGNIZIONE 10: Collegamento aereo tra la cabina elettrica ed il cavidotto esterno

LOCALIZZAZIONE GEOGRAFICA

Provincia: Foggia

Comune: San Paolo di Civitate

Toponimo moderno: Case Santa Rosa

Tipo settore: Extraurbano

Strade di accesso: Si raggiunge l'area del campo agrivoltaico dalla SS 16; all'altezza del Consorzio di Bonifica in località Pozzilli si svolta su una strada bianca che conduce al limite NE dell'area interessata dal progetto.

DATI CARTOGRAFICI

CTR: 382162 Masseria Passo del Compare - 395041 Masseria Chiro

METODOLOGIA DI RICOGNIZIONE

Metodo: 3 ricognitori a 10 mt equidistanti

Data: 13/11/2021

Ora: Mattina

Condizioni meteo: Nuvoloso - nebbia

Luce: Radente

DATI AMBIENTALI

Geomorfologia: Morfologicamente l'area si estende sul lieve pendio di un terrazzo che scende in direzione SE.

Idrologia: L'area si sviluppa a NE del Vallone Chiagnemamma e a S/SO del Canale Fontana.

Utilizzo del suolo: Agricolo.

Tipo di vegetazione e/o colture: arato, vigneto, ulivi.

Visibilità sul terreno: la visibilità dei terreni arati è alta, la visibilità nell'uliveto e nel vigneto è media.

UNITA' DI SUPERFICIE

Limiti topografici: L'area nella sua porzione centrale è attraversata da un canale artificiale di raccolta/deflusso delle acque piovane che si sviluppa con orientamento pressoché E - O.

Dimensioni: mq 86.665

Quota: minima m 107.9 massima m 139.3

Osservazioni: nel vigneto si segnala la presenza di ceramica acroma e di frammenti di laterizi fluitati (**SP 6**).

Motivazione della scelta: Realizzazione del collegamento aereo tra la **cabina elettrica di consegna** e il **cavidotto esterno**

Figure: 75-80



Fig. 75. UR 10, vigneto al limite SE vista da NO.



Fig. 76. UR 10, terreno arato al limite SO, vista da S.



Fig. 77. UR 10, terreno arato, settore centrale, vista da N.



Fig. 78. UR 10, terreno arato, settore centrale, vista da S.



Fig. 79. UR 10, terreno arato, settore settentrionale, vista da S.



Fig. 80. UR 10, terreno arato, settore settentrionale, visto da O.

SCHEDA DI UNITA' DI RICOGNIZIONE 11: Cavidotto esterno, cabina di consegna – SP 39

LOCALIZZAZIONE GEOGRAFICA

Provincia: Foggia

Comune: Lesina - Poggio Imperiale – San Paolo di Civitate

Toponimo moderno: Casa Santa Rosa, Casa San Luigi, Masseria Tre Titoli

Tipo settore: Extraurbano

Strade di accesso: Si raggiunge l'area del cavidotto dalla SS 16 svoltando a O in corrispondenza del Consorzio di Bonifica. Il cavidotto si sovrappone alla strada poderale di collegamento tra il Consorzio di Bonifica, posto in loc. Pozzilli, con Casa Santa Rosa ed alla strada poderale di collegamento tra il Consorzio di Bonifica e la SP 39.

DATI CARTOGRAFICI

CTR: 382162 Masseria Coppa del Compare – 382163 Casa San Domenico - 395041 Masseria Chiro

METODOLOGIA DI RICOGNIZIONE

Metodo: 3 ricognitori a 10 mt equidistanti

Data: 23/01/2021

Ora: Pomeriggio

Condizioni meteo: Sereno

Luce: Diretta

Data: 22/07/2021

Ora: Pomeriggio

Condizioni meteo: Sereno

Luce: Diretta

DATI AMBIENTALI

Geomorfologia: Morfologicamente l'area si estende sui terrazzi collinari delimitati a S dal Vallone Chiagnemamma ed a N dal Fosso Stinco Vecchio e dal Fosso della Sentinella.

Idrologia: L'area si sviluppa a E del Fiume Fortore, a N Vallone Chiagnemamma e ad O di Canale della Fara.

Utilizzo del suolo: Agricolo, edificato.

Tipo di vegetazione e/o colture: Seminativo, arato, ortaggi, uliveto, incolto, vigneto, fresato, stoppie.

Visibilità sul terreno: La visibilità nei terreni coltivati a seminativo è media e alta; la visibilità nei terreni arati è alta; la visibilità nei vigneti è alta, media e bassa; la visibilità negli uliveti è in generale bassa; la visibilità nel terreno fresato è bassa poiché è presente terreno smosso sulla superficie che non permette di visionare correttamente il suolo; la visibilità nei terreni incolti è bassa o nulla per l'avanzato stato di crescita della vegetazione; la visibilità nelle stoppie e negli ortaggi è generalmente nulla.

STUDIO ARCHEOLOGICO PER LA PROGETTAZIONE DI IMPIANTO AGRIVOLTAICO, DENOMINATO POGGIO 1, POTENZA INSTALLATA 37,68 MW CON PANNELLI SU SUPPORTO TRACKER AD ASSE ORIZZONTALE IN AGRO DI POGGIO IMPERIALE, SAN PAOLO CIVITATE, APRICENA
UNITA' DI SUPERFICIE

Limiti topografici: Non si rilevano limiti topografici.

Dimensioni: mq 192.421 di cui mq 38.654 non percorribili

Quota: Minima m 108 massima m 146.6

Osservazioni: i terreni coltivati a stoppie presentano esternamente una fascia fresata di circa m 2; il cavidotto si sviluppa in stretta relazione con il **sito n. 048** in loc. Masseria Tre Titoli, in corrispondenza del quale non si rileva la presenza di materiale sul terreno.

Motivazione della scelta: Realizzazione del **cavidotto esterno di collegamento tra la cabina di consegna e la SP 39**

Figure: 81-88



Fig. 81. UR 11_CVD, loc. Pozzilli, terreno posto a N del Consorzio di Bonifica, visto da O.



Fig. 82. UR 11_CVD, loc. Pozzilli, terreno posto a N del Consorzio di Bonifica, visto da E.



Fig. 82. UR 11_CVD, stoppie in loc. C.S. Rosa, vista da O.



Fig. 83. UR 11_CVD, stoppie in loc. C.S. Rosa, vista da E.



Fig. 84. UR 11_CVD, stoppie in loc. C.S. Rosa, vista da O.



Fig. 85. UR 11_CVD, stoppie in loc. C.S. Michele, vista da O.



Fig. 86. UR 11_CVD, stoppie in loc. C.S. Michele, vista da E.



Fig. 87. UR 11_CVD, ortaggi in loc. C.S. Michele, vista da E.

SCHEDA DI UNITA' DI RICOGNIZIONE 12: Cavidotto esterno SP 39 – SP 31

LOCALIZZAZIONE GEOGRAFICA

Provincia: Foggia

Comune: Lesina – San Paolo di Civitate

Toponimo moderno: Casa San Michele, Casa Santa Lucia, Casa Santa Rita

Tipo settore: Extraurbano

Strade di accesso: Si raggiunge l'area del cavidotto dalla SS 16 svoltando a O sulla SP 39 sino a raggiungere Casa San Michele. Il cavidotto si sovrappone alla SP 39, alla SP 31 ed alla strada podereale che conduce alla località i Casaleni Bassi. Il tratto posto al limite O del settore 3 si sviluppa lungo una divisione di terreno.

DATI CARTOGRAFICI

CTR: 382163 Casa San Domenico

METODOLOGIA DI RICOGNIZIONE

Metodo: 3 ricognitori a 10 mt equidistanti

Data: 22/07/2021

Ora: Pomeriggio

Condizioni meteo: Sereno

Luce: Diretta

DATI AMBIENTALI

Geomorfologia: Morfologicamente l'area si estende sui terrazzi collinari sulla destra del fiume Fortore.

Idrologia: L'area si sviluppa a E del Fiume Fortore.

Utilizzo del suolo: Agricolo, edificato.

Tipo di vegetazione e/o colture: Ortaggi, incolto, vigneto, fresato, stoppie, uliveto, seminativo.

Visibilità sul terreno: La visibilità nei terreni coltivati a seminativo è alta; la visibilità nei terreni fresati è media e bassa; la visibilità negli uliveti e nei vigneti è bassa; la visibilità nei terreni coltivati ad ortaggi è bassa o nulla; la visibilità nei terreni con stoppie è bassa o nulla; la visibilità nei terreni incolti è nulla.

UNITA' DI SUPERFICIE

Limiti topografici: Il limite O è costituito dal fiume Fortore.

Dimensioni: mq 128.598 di cui mq 87.054 percorsi ma non sistematicamente

Quota: Minima m 118.7 massima m 145.2

Osservazioni: numerosi terreni presentano stoppie bruciate, molto rade, che permettono di avere una visibilità, seppur bassa, della superficie.

Motivazione della scelta: Realizzazione del **cavidotto esterno** che si sovrappone alla SP 39 ed alla SP 31

Figure: 87-90



Fig. 87. UR 12_CVD, terreno con stoppie bruciate in loc. C.S. Michele, vista da O.



Fig. 88. UR 12_CVD, terreno con stoppie bruciate in loc. C.S. Michele, vista da O.



Fig. 89. UR 12_CVD, terreno con stoppie all'incrocio tra SP 39 e SP 31, vista da S.



Fig. 90. UR 12_CVD, terreno arato in loc. C.S. Rita, vista da S.

SCHEDA DI UNITA' DI RICOGNIZIONE 13: Cavidotto esterno tra la SP 31 e la sponda E del Fiume Fortore

LOCALIZZAZIONE GEOGRAFICA

Provincia: Foggia

Comune: San Paolo di Civitate

Toponimo moderno: Casa Santa Rita, i Casaleni Bassi

Tipo settore: Extraurbano

Strade di accesso: Si raggiunge l'area del cavidotto dalla SP 31 all'incrocio con la strada podereale che conduce alla località i Casaleni Bassi.

DATI CARTOGRAFICI

CTR: 382152 Copparella della Scrofa - 382163 Casa San Domenico

METODOLOGIA DI RICOGNIZIONE

Metodo: 3 ricognitori a 10 mt equidistanti

Data: 22/07/2021

Ora: Pomeriggio

Condizioni meteo: Sereno

Luce: Diretta

DATI AMBIENTALI

Geomorfologia: Morfologicamente l'area si estende sui terrazzi collinari sulla destra del fiume Fortore.

Idrologia: L'area si sviluppa a E del Fiume Fortore.

Utilizzo del suolo: Agricolo, edificato.

Tipo di vegetazione e/o colture: Ortaggi, incolto, vigneto, fresato, stoppie, uliveto, seminativo.

Visibilità sul terreno: La visibilità nei terreni coltivati a seminativo è alta; la visibilità nei terreni fresati è media e bassa; la visibilità negli uliveti e nei vigneti è bassa; la visibilità nei terreni coltivati ad ortaggi è bassa o nulla; la visibilità nei terreni con stoppie è bassa o nulla; la visibilità nei terreni incolti è nulla.

UNITA' DI SUPERFICIE

Limiti topografici: Il limite O è costituito dal fiume Fortore.

Dimensioni: mq 83.364 di cui mq 73.172 non percorribili

Quota: Minima m 12.7 massima m 141.7

Osservazioni: in corrispondenza del vigneto posto immediatamente ad E del fiume Fortore sono presenti frammenti di laterizi e di ceramica acroma di epoca romana (**SP 3**).

Motivazione della scelta: Realizzazione del **cavidotto esterno di collegamento tra la SP 31 e la sponda destra del fiume Fortore**

Figure: 91-93



Fig. 91. UR 13_CVD, strada poderale di collegamento tra la SP 31 e la loc. i Casaleni Bassi, vista da SO.



Fig. 92. UR 13_CVD, vigneto posto a E del fiume Fortore dove è stato rinvenuto lo sporadico SP 3, vista da SO.



Fig. 93. UR 13_CVD, terreno coltivato ad asparagi con visibilità nulla posto a E del fiume Fortore, vista da NE.

SCHEDA DI UNITA' DI RICOGNIZIONE 14: Cavidotto esterno tra il Fiume Fortore e la SSE di Masseria Ricciarelli.

LOCALIZZAZIONE GEOGRAFICA

Provincia: Foggia

Comune: Serracapriola

Toponimo moderno: Fiume Fortore, Masseria dell'Ischia, Masseria Ricciardi

Tipo settore: Extraurbano

Strade di accesso: Si raggiunge l'area del cavidotto dalla SP 42b; giunti in corrispondenza di Masseria dell'Ischia si segue una strada poderale sia verso E che verso O: il cavidotto si sovrappone alla strada poderale.

DATI CARTOGRAFICI

CTR: 382152 Copparella della Scrofa

METODOLOGIA DI RICOGNIZIONE

Metodo: 3 ricognitori a 10 mt equidistanti

Data: 22/07/2021

Ora: Pomeriggio

Condizioni meteo: Sereno

Luce: Diretta

DATI AMBIENTALI

Geomorfologia: Morfologicamente l'area si estende nella piana alluvionale alla sinistra del fiume Fortore e sui primi terrazzi collinari nei pressi di località San Leucio.

Idrologia: L'area si sviluppa a O del Fiume Fortore ed a cavallo del Canale Gruttolo dell'Ischia.

Utilizzo del suolo: Agricolo.

Tipo di vegetazione e/o colture: Stoppie, seminativo.

Visibilità sul terreno: La visibilità nei terreni coltivati è nulla; i terreni con stoppie sono stati percorsi, non sistematicamente, ma le stoppie non permettono una corretta lettura della superficie del terreno; i terreni coltivati a girasoli sono stati percorsi e visionati solo in corrispondenza della loro porzione in adiacenza alla strada poderale, ma lo stato avanzato di crescita delle colture non ha permesso una sistematica ricognizione dei terreni.

STUDIO ARCHEOLOGICO PER LA PROGETTAZIONE DI IMPIANTO AGRIVOLTAICO, DENOMINATO POGGIO 1, POTENZA INSTALLATA 37,68 MW CON PANNELLI SU SUPPORTO TRACKER AD ASSE ORIZZONTALE IN AGRO DI POGGIO IMPERIALE, SAN PAOLO CIVITATE, APRICENA
UNITA' DI SUPERFICIE

Limiti topografici: Il limite E è costituito dal fiume Fortore.

Dimensioni: mq 138.589 di cui mq 22.987 non percorribili e la restante parte percorsi, ma non sistematicamente

Quota: Minima m 18.8 massima m 54.8

Osservazioni: /.

Motivazione della scelta: Realizzazione del **cavidotto esterno di collegamento tra la sponda sinistra del fiume Fortore e la SSE Elettrica.**

Figure: 94-95



Fig. 94. UR 14_CVD, terreno con girasoli, vista da SO.



Fig. 95. UR 14_CVD, terreno con stoppie a E della SP42b, vista da E.

SCHEDA DI UNITA' DI RICOGNIZIONE 15: SSE Masseria Ricciarelli.

LOCALIZZAZIONE GEOGRAFICA

Provincia: Foggia

Comune: Serracapriola

Toponimo moderno: Fiume Fortore, Masseria dell'Ischia, Masseria Ricciardi

Tipo settore: Extraurbano

Strade di accesso: Si raggiunge l'area del cavidotto dalla SP 42b; giunti in corrispondenza di Masseria dell'Ischia si segue una strada poderale sia verso E che verso O: il cavidotto si sovrappone alla strada poderale.

DATI CARTOGRAFICI

CTR: 382152 Copparella della Scrofa

METODOLOGIA DI RICOGNIZIONE

Metodo: 3 ricognitori a 10 mt equidistanti

Data: 22/07/2021

Ora: Pomeriggio

Condizioni meteo: Sereno

Luce: Diretta

DATI AMBIENTALI

Geomorfologia: Morfologicamente l'area si estende nella piana alluvionale alla sinistra del fiume Fortore e sui primi terrazzi collinari nei pressi di località San Leucio.

Idrologia: L'area si sviluppa a O del Fiume Fortore ed a cavallo del Canale Gruttolo dell'Ischia.

Utilizzo del suolo: Agricolo.

Tipo di vegetazione e/o colture: Stoppie.

Visibilità sul terreno: La visibilità nei terreni coltivati è nulla.

STUDIO ARCHEOLOGICO PER LA PROGETTAZIONE DI IMPIANTO AGRIVOLTAICO, DENOMINATO POGGIO 1, POTENZA INSTALLATA 37,68 MW CON PANNELLI SU SUPPORTO TRACKER AD ASSE ORIZZONTALE IN AGRO DI POGGIO IMPERIALE, SAN PAOLO CIVITATE, APRICENA UNITA' DI SUPERFICIE

Limiti topografici: Il limite E è costituito dal fiume Fortore.

Dimensioni: mq 184.061 percorsi, ma non sistematicamente

Quota: Minima m 58.4 massima m 68.9

Osservazioni: /.

Motivazione della scelta: Realizzazione della **SSE Elettrica**.

Figure: 96-99



Fig. 96. UR 15_SSE, limite NO, vista da NE.



Fig. 97. UR 15_SSE, limite O, vista da S.



Fig. 98. UR 15_SSE, limite SO, vista da SO.



Fig. 99. UR 15_SSE, limite SE, vista da SE.

SCHEDA DI UNITA' TOPOGRAFICA: UT 1 (UR 1 - FV 1)

Provincia: Foggia

Comune: Apricena

Toponimo moderno: Pozzilli

Tipo settore: Extraurbano

Strade di accesso: Si raggiunge l'area del campo agrivoltaico dalla SS 16; circa 680 m a NO del toponimo Cave di Sabbia si svolta a E su una strada vicinale che costituisce il limite meridionale del campo FV 1; i terreni si trovano ad E della SS 16.

DATI CARTOGRAFICI

CTR: 382162 Masseria Passo del Compare

Coordinate WGS 84 in corrispondenza del centro del nucleo: N 4627636.7850; E 2546459.1683

METODOLOGIA DI RICOGNIZIONE

Metodo: 2 ricognitori a 10 mt equidistanti

Data: 29/01/2021

Ora: Pomeriggio

Condizioni meteo: Sereno

Luce: Diretta

DATI AMBIENTALI

Geomorfologia: Morfologicamente l'area si estende su un terreno in pendenza da NO verso E/SE che in corrispondenza del suo settore centro – orientale è solcata in senso O – E da un canale scavato dal ruscellamento delle acque meteoriche.

Idrologia: L'area si trova a NE/E del Fosso Chiagnemamma e a S del Fosso Fontana / Canale del Faro.

Utilizzo del suolo: Agricolo, edificato.

Tipo di vegetazione e/o colture: seminativo.

Visibilità sul terreno: la visibilità è alta in un appezzamento di terreno e media in quello direttamente interessato dal agrivoltaico.

UNITA' DI SUPERFICIE

Limiti topografici: Non sono presenti limiti topografici.

Dimensioni: 110 (NO - SE) x 71 (NE - SO) m

Quota: minima m 115.6 massima m 115.8

Descrizione: concentrazione di materiale estesa in un terreno pianeggiante, affacciato sulla vallecchia verso S/SO e SE. La concentrazione non è molto estesa, orientata NO – SE, la densità del materiale è di circa 10-12 frammenti / mq e non si riconosce nitidamente un nucleo. La concentrazione è costituita da scarsi ciottoli di fiume di medie e piccole dimensioni, associati a frammenti di laterizi in spezzoni di piccole dimensioni (circa cm 5 x 10) ed a frammenti ceramici (ceramica acroma, ceramica da fuoco, anforacei) tra cui sono assenti classi diagnostiche.

Densità dei materiali: 10-12 frammenti/mq.

Interpretazione: area di frequentazione di epoca romana (repubblicana).

Osservazioni: il materiale rinvenuto non permette di definire correttamente la natura della dispersione che non sembra essere riferibile ad un edificio / struttura abitativa; data la tipologia del materiale (una elevata quantità in percentuale di frammenti di laterizi) non si esclude che possa trattarsi di un nucleo sepolcrale.

Interferenza con le opere in progetto: interferenza diretta; l'**UT 1** si estende in corrispondenza del limite N del campo agrivoltaico FV 1.

Figure: 100-103



Fig. 100. UT 1, limite NO, vista da O.



Fig. 101. UT 1, limite E/NE, vista da SE.



Fig. 102. UT 1, limite O, vista da NO sul terrazzo su cui si estende l'UT.

Fig. 103. UT 1, alcuni dei materiali ceramici.

SCHEDA DI UNITA' TOPOGRAFICA: UT 2 (UR 9 - Cabina elettrica)

Provincia: Foggia

Comune: San Paolo di Civitate

Toponimo moderno: Case Santa Rosa

Tipo settore: Extraurbano

Strade di accesso: Si raggiunge l'area del campo agrivoltaico dalla SS 16; all'altezza del Consorzio di Bonifica in località Pozzilli si svolta in una strada bianca che conduce al limite NE dell'area interessata dal progetto.

DATI CARTOGRAFICI

CTR: 395041 Masseria Chiro

Coordinate WGS 84 in corrispondenza del centro del nucleo: N 4626554.0882; E 2545112.9360

METODOLOGIA DI RICOGNIZIONE

Metodo: 2 ricognitori a 10 mt equidistanti

Data: 21/02/2021

Ora: Mattina

Condizioni meteo: Sereno

Luce: Diretta

DATI AMBIENTALI

Geomorfologia: Morfologicamente l'area si estende ai margini di due terrazzi convergenti verso la porzione nordorientale dell'area interessata dall'opera.

Idrologia: L'area si sviluppa a NE del Vallone Chiagnemamma e a S/SO del Canale Fontana.

Utilizzo del suolo: Agricolo.

Tipo di vegetazione e/o colture: fresato.

Visibilità sul terreno: la visibilità del terreno è media.

UNITA' DI SUPERFICIE

Limiti topografici: Non sono presenti limiti topografici.

Dimensioni: 72 (N- S) x 55 (E - O) m

Quota: minima m 103.2 massima m 104.4

Descrizione: concentrazione di materiale localizzata in un terreno in leggera pendenza verso E/NE, di estensione limitata, caratterizzata da frammenti di laterizi, dolia, ceramica acroma (da mensa e dispensa) e vernice nera in

STUDIO ARCHEOLOGICO PER LA PROGETTAZIONE DI IMPIANTO AGRIVOLTAICO, DENOMINATO POGGIO 1, POTENZA INSTALLATA 37,68 MW CON PANNELLI SU SUPPORTO TRACKER AD ASSE ORIZZONTALE IN AGRO DI POGGIO IMPERIALE, SAN PAOLO CIVITATE, APRICENA
frammenti di medie e medio - piccole dimensioni (circa cm 10 x 8 e cm 8 x 5); la densità del materiale è di circa 3-5 frammenti / mq e non si riconosce un nucleo, quanto piuttosto varie concentrazioni.

Densità dei materiali: 3-5 frammenti/mq.

Interpretazione: area di frequentazione di epoca ellenistico - romana.

Osservazioni: il materiale rinvenuto fa supporre una frequentazione di epoca ellenistico - romana, forse di natura funeraria.

Interferenza con le opere in progetto: interferenza diretta; l'**UT 2** si estende in corrispondenza del limite SE della **Cabina elettrica**.

Figure: 104-106



Fig. 104. UT 2, limite SO, vista da SO.



Fig. 105. UT 2, settore centrale, vista da E.



Fig. 106. UT 2, alcuni dei materiali.

10. Valutazione del potenziale archeologico (PG1_RIS_ARC_006 Carta del potenziale e del rischio archeologico scala 1:5000 TAV.5.1 TAV.5.2 TAV.5.3 TAV.5.4; PG1_RIS_ARC_007 Carta del potenziale e del rischio archeologico scala 1:10.000 TAV.6.1 TAV.6.2)

Lo studio archeologico indica la presenza molto diffusa di contesti di interesse archeologico, sebbene di tipo eterogeneo e di distribuzione diseguale, conseguenza di differenti tradizioni di studi che hanno interessato i territori. Per la valutazione del Potenziale Archeologico, è stato seguito un procedimento di analisi progressiva dei dati disponibili al fine di poter calibrare al meglio l'elaborazione sulla realtà archeologica del contesto.

Dai dati raccolti, in particolare dai siti noti da bibliografia e dai siti noti da archivio, è stata elaborato in fase di studio un Rischio Archeologico Assoluto. In questo modo è stato possibile evidenziare le aree direttamente prossime alle evidenze archeologiche, descrivendo così zone di rischio maggiore in funzione della più elevata probabilità di intercettare stratigrafie con depositi archeologici. Il Rischio Assoluto è stato valutato elaborando dei buffer intorno alle aree di rinvenimento; sono stati impostati raggi di buffer progressivi di 100 m, indicando tre livelli di rischio, basso, medio ed elevato.

Trattandosi prevalentemente di viabilità ricostruite, il buffer è molto ampio perché strettamente legato al posizionamento dei siti stessi, che spesso è impreciso o approssimativo, e serve a indicare, in maniera schematica e molto empirica, degli areali che possono avere altre evidenze archeologiche e costituire quindi dei contesti che potrebbero richiedere azioni di tutela. Tutti questi elementi sono stati poi considerati e analizzati, insieme alle anomalie aeree ed ai rinvenimenti di superficie (UT) per la valutazione del Potenziale Archeologico.

La valutazione del rischio archeologico assoluto in relazione all'areale interessato dalle opere è la seguente:

- rischio alto entro m 100 dal **sito n. 048**, dalle **UT 1 e 2**

- rischio medio entro m 100 dalle viabilità ricostruite **V 05, V 06, V 07, V 08, V 09, V 10, V 11 e V 26**, dalle anomalie **A 03, A 04, A 05, A 06, A 07, A 08 e A 09**, ad una distanza compresa tra m 100 e 200 di distanza dal **sito n. 043**, dal **sito n. 048**, entro m 100 di distanza **dal sito n. 099** di cui non è nota la posizione precisa, entro m 100 di distanza dallo sporadico **SP 1**

- rischio basso nelle restanti aree

Sulla base di quanto emerso nell'analisi del Rischio Assoluto, si è proceduto con la redazione della Carta del Potenziale Archeologico seguendo le indicazioni della circolare della già Direzione Generale Archeologia n. 1-2016 del 20/01/2016, utilizzando una scala di valori direttamente ispirata alla tabella di cui all'allegato 3 della stessa circolare, secondo lo schema dei valori del Potenziale Archeologico di seguito riportato:

Gradi di potenziale archeologico (fonte: Circolare DGA 1/2016)

GRADO DI POTENZIALE ARCHEOLOGICO		RISCHIO PER IL PROGETTO	IMPATTO
0	Nulla. Non sussistono elementi di interesse archeologico di alcun genere	Nessuno	Non determinato: il progetto investe un'area in cui non è stata accertata presenza di tracce di tipo archeologico
1	Improbabile. Mancanza quasi totale di elementi indiziari all'esistenza di beni archeologici. Non è del tutto da escludere la possibilità di ritrovamenti sporadici	Inconsistente	
2	Molto basso. Anche se il sito presenta caratteristiche favorevoli all'insediamento antico, in base allo studio del contesto fisico e morfologico non sussistono elementi che possano confermare una frequentazione in epoca antica. Nel contesto limitrofo sono attestate tracce di tipo archeologico	Molto basso	
3	Basso. Il contesto territoriale circostante dà esito positivo. Il sito si trova in posizione favorevole (geografia, geologia, geomorfologia, pedologia) ma sono scarsissimi gli elementi concreti che attestino la presenza di beni archeologici	Basso	Basso: il progetto ricade in aree prive di testimonianze di frequentazioni antiche oppure a distanza sufficiente da garantire un'adeguata tutela a contesti archeologici la cui sussistenza è comprovata e chiara
4	Non determinabile. Esistono elementi (geomorfologia, immediata prossimità, pochi elementi materiali, ecc.) per riconoscere un potenziale di tipo archeologico ma i dati raccolti non sono sufficienti a definirne l'entità. Le tracce potrebbero non palesarsi, anche qualora fossero presenti (es. presenza di coltri detritiche)	Medio	Medio: il progetto investe un'area indiziata o le sue immediate prossimità
5	Indiziato da elementi documentari oggettivi, non riconducibili oltre ogni dubbio all'esatta collocazione in questione (es. dubbi di erraticità degli stessi), che lasciano intendere un potenziale di tipo archeologico (geomorfologia, topografia, toponomastica, notizie) senza la possibilità di intrecciare più fonti in modo definitivo		
6	Indiziato da dati topografici o da osservazioni remote, ricorrenti nel tempo e interpretabili oggettivamente come degni di nota (es. <i>soilmark</i> , <i>cropmark</i> , micromorfologia, tracce centuriali). Può essere presente o anche assente il rinvenimento materiale.		
7	Indiziato da ritrovamenti materiali localizzati. Rinvenimenti di materiale nel sito, in contesti chiari e con quantità tali da non poter essere di natura erratica. Elementi di supporto raccolti dalla topografia e dalle fonti. Le tracce possono essere di natura puntiforme o anche diffusa/discontinua	Medio-alto	Alto: il progetto investe un'area con presenza di dati materiali che testimoniano uno o più contesti di rilevanza archeologica (o le dirette prossimità)
8	Indiziato da ritrovamenti diffusi. Diversi ambiti di ricerca danno esito positivo. Numerosi rinvenimenti materiali dalla provenienza assolutamente certa. L'estensione e la pluralità delle tracce coprono una vasta area, tale da indicare la presenza nel sottosuolo di contesti archeologici	Alto	
9	Certo, non delimitato. Tracce evidenti ed incontrovertibili (come affioramenti di strutture, palinsesti stratigrafici o rinvenimenti di scavo). Il sito, però, non è mai stato indagato o è verosimile che sia noto solo in parte	Esplicito	Difficilmente compatibile: il progetto investe un'area non delimitabile con chiara presenza di siti archeologici. Può palesarsi la condizione per cui il progetto sia sottoposto a varianti sostanziali o a parere negativo
10	Certo, ben documentato e delimitato. Tracce evidenti ed incontrovertibili (come affioramenti di strutture, palinsesti stratigrafici o rinvenimenti di scavo). Il sito è noto in tutte le sue parti, in seguito a studi approfonditi e grazie ad indagini pregresse sul campo, sia stratigrafiche sia di <i>remote sensing</i> .		Difficilmente compatibile: il progetto investe un'area con chiara presenza di siti archeologici o aree limitrofe

Sono stati delineati degli areali di potenziale in relazione a tutte le aree oggetto di *survey* attribuendo il seguente potenziale:

- Potenziale 10: non rilevato
- Potenziale 9: non rilevato
- Potenziale 8: in relazione alla **UT 1** e alla **UT 2** e nell'area compresa tra **UT 2** e **Sp 4**
- Potenziale 7: non rilevato
- Potenziale 6: in relazione all'areale interessato da **SP 1**, **SP 2**, **V 07** e **A 04**; nell'areale interessato da **V 07** e **sito n. 43**; negli areali interessati dalla sola **V 07**; nell'area interessata dall'anomalia **A 05**; nell'areale interessato dalla viabilità ricostruita **V 06** e dalla anomalia **A 07**; nell'areale interessato dalla viabilità ricostruita **V 08** e dalla anomalia **A 09**; nell'areale interessato dalle viabilità ricostruite **V 05**, **V 09** e **V 10**; nell'areale interessato dalla viabilità ricostruita **V 11**, dallo sporadico **Sp 3** e dal **sito n. 099**
- Potenziale 5: in relazione all'area posta nelle vicinanze del **sito n. 048** dove nonostante la relativa vicinanza topografica con il sito noto, le indagini di superficie non hanno rilevato materiali in dispersione
- Potenziale 4: nelle aree prossime ad evidenze note o che per le caratteristiche geomorfologiche possono essere ritenute ideali per la presenza di un sito antico
- Potenziale 3: in alcune delle aree del progetto sulla base della loro non prossimità a siti noti e per caratteristiche geomorfologiche
- Potenziale 2: in alcune delle aree del progetto sulla base della loro non prossimità a siti noti e per caratteristiche geomorfologiche
- Potenziale 1: non rilevato

11. Valutazione del rischio archeologico (PG1_RIS_ARC_006 Carta del potenziale e del rischio archeologico scala 1:5000 TAV.5.1 TAV.5.2 TAV.5.3 TAV.5.4; PG1_RIS_ARC_007 Carta del potenziale e del rischio archeologico scala 1:10.000 TAV.6.1 TAV.6.2)

I dati riferibili al potenziale archeologico hanno portato alla valutazione del rischio archeologico relativo che è stato definito secondo la seguente tabella:

Contesto territoriale	Potenziale archeologico	Visibilità	Tipo di evidenze in relazione al contesto	Rischio
Contesti privi di segnalazioni note in diretta prossimità o all'interno dell'area indagata; aree di valle, aree di collina con affioramenti geologici evidenti.	2	Qualsiasi	/	Molto Basso
Contesti privi di segnalazioni note in diretta prossimità o all'interno dell'area indagata; aree di valle, aree di collina con affioramenti geologici evidenti.	3	Qualsiasi	/	Basso
Contesto circostante con segnalazioni bibliografiche e d'archivio o siti noti in prossimità dell'area indagata.	4	Qualsiasi	/	Medio
Presenza di segnalazioni bibliografiche o di archivio, anomalie da foto aeree; territorio coperto da coltri detritiche o non indagato per impossibilità di accedere all'area o visibilità nulla.	4 - 6	Qualsiasi	Sp 1, Sp 2, A 04, V 06 A 05 V 06, sito n. 043 V 06 Sito n. 048 V 05, V 09, V 10 Sito n. 099, Sp 3, V 11	Medio
Contesto in cui diversi ambiti di ricerca danno esito positivo senza però avere certezza della presenza di siti di interesse archeologico. Indiziato da elementi documentari oggettivi/indiziato da dati topografici o da osservazioni remote ricorrenti nel tempo	5 - 6	Qualsiasi	A 07 – V 06 A 09 – V 08	Medio- Alto
Contesto in cui sono stati ritrovati materiali significativi, in cui sono noti ritrovamenti o altri elementi certi (UT)	8 Indiziato da ritrovamenti diffusi	Qualsiasi	UT 1 UT 2	Alto

Lo studio evidenzia quindi diverse aree di Rischio Archeologico Relativo in relazione alle diverse evidenze - rilevate dallo studio bibliografico, archivistico e toponomastico, dall'analisi di foto aerea e dalle indagini di superficie – che in percentuale si distinguono come segue

Rischio archeologico relativo alto: 8,62%

Rischio archeologico relativo medio - alto: 1,82%

Rischio archeologico relativo medio: 66,27%

Rischio archeologico relativo basso: 7,46%

Rischio archeologico relativo molto - basso: 15,83%



Grafico con le percentuali di Rischio Archeologico Relativo

Giugno 2022

Dott.sa Antonietta Bocola

dott. Giulio D'Amelio

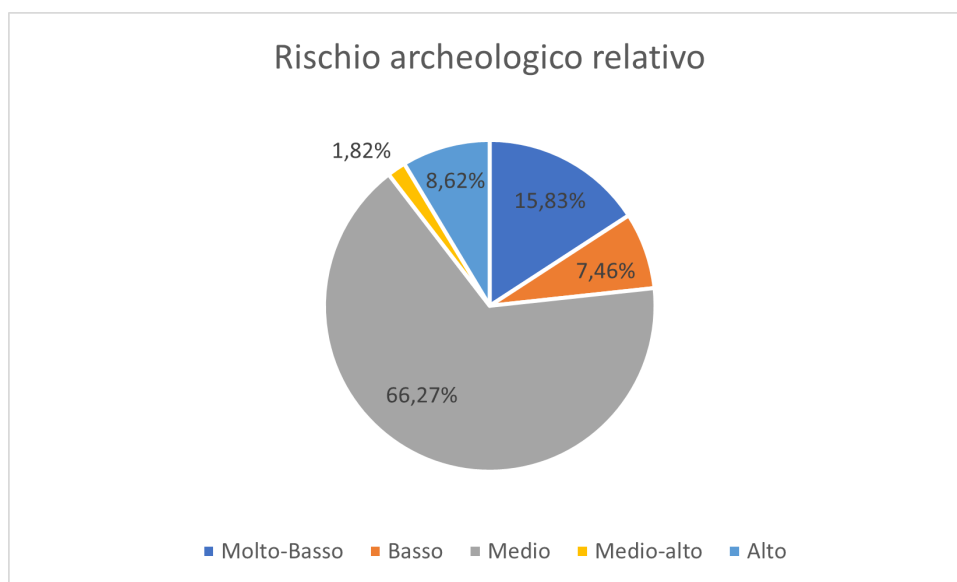
dott. Nicola Gasperi

Antonietta Bocola

Giulio D'Amelio

Nicola Gasperi

Bibliografia

ALVISI G. 1970, *La viabilità romana della Daunia*, Bari

ANTONACCI SANPAOLO E. 2000, Sannio e Apulia, acculturazione e commerci, in *Studi sull'Italia dei Sanniti*, Roma, pp. 90-106

ANTONACCI SANPAOLO E., QUILICI L. 1995, 1995, *Tiati – Teanum Apulum – Civitate: topografia storica del territorio*, in GRAVINA A. (a cura di), *Atti San Severo 15*, San Severo, pp. 81-99

ARZARELLO M., MARCOLINI F., PAVIA G., PAVIA M., PETRONIO C., PETRUCCI M., ROOK C., SARDELLA R. 2007, Evidence of earliest human occupation in Europe: the site of Pirro Nord (Southern Italy), *Naturwissenschaften 94*, pp. 107-112

ARZARELLO M., PERETTO C., MONCEL M.-H. 2014, The Pirro Nord site (Apricena, Fg, Southern Italy) in the context of the first european peopling: convergences and divergences, *Quaternary International*, pp. 1-9

ARZARELLO M., PERETTO C. 2017A, Il sito di Pirro Nord (Apricena, FG) nel contesto del primo popolamento europeo: strategie di produzione ed influenza della materia prima, in RADINA F. (a cura di), *Preistoria e Protostoria della Puglia 4*, Firenze, pp. 39-44

ARZARELLO M., PERETTO C. 2017B, Les plus anciens peuplements de la Péninsule italienne. The oldest settlements of the Italian Peninsula, *L'Anthropologie 121*, pp. 173-178

BIANCO D. 2000, L'insediamento monastico di S. Giovanni in Piano, presso Apricena (FG), GRAVINA A. (a cura di), *Atti San Severo 20*, San Severo, pp. 125-153

BROWN K.A. 2001-2003, Aerial archaeology of the Tavoliere, *Accordia Papers Research 9*, pp. 123-146

CALATTINI M., PALMA DI CESNOLA A. 1985, Dati preliminari sull'industria eneolitica dei dintorni di Lesina, in GRAVINA A. (a cura di), *Atti San Severo 6*, San Severo, pp. 51-60

CALÒ MARIANI M.S. 1981, *Insedimenti Benedettini in Puglia. Per una storia dell'arte dall'XI al XVIII secolo*, Bari

CASTEELS E. 1999, Il municipio di *Teanum Apulum*, in GRAVINA A. (a cura di), *Atti San Severo 17*, San Severo, pp. 17-40

CENTONZA R. 1888, *L'uomo preistorico sul Monte Gargano e sulle rive del Lago di Lesina in Capitanata*, San Severo

CERAUDO G. 2008, *Sulle tracce della via Traiana. indagini aerotopografiche da Aecae a Herdonia*, Foggia

CERAUDO G. 2015, La Via Appia (a sud di Benevento) e il sistema stradale in Puglia tra Pirro e Annibale, in *ACT 52*, pp. 211-245

CERAUDO G., FERRARI V. 2009, Fonti tradizionali e nuove metodologie d'indagine per la ricostruzione della centuriazione attribuita all'*Ager Aecanus* nel Tavoliere di Puglia, *Agri Centuriati 6*, pp. 125-141

- STUDIO ARCHEOLOGICO PER LA PROGETTAZIONE DI IMPIANTO AGRIVOLTAICO, DENOMINATO POGGIO 1, POTENZA INSTALLATA 37,68 MW CON PANNELLI SU SUPPORTO TRACKER AD ASSE ORIZZONTALE IN AGRO DI POGGIO IMPERIALE, SAN PAOLO CIVITATE, APRICENA
CERAUDO G., FERRARI V. 2016, Un nuovo miliario dei tetrarchi per la ricostruzione del tracciato della *via Herculia* in *Hirpinia* (a sud di *Aequum Tuticum*), *ATTA* 26, pp. 83-92
- CHECCONI A., RETTORI R. E SPALLUTO L. 2008, Biostratigrafia a foraminiferi del Cretaceo Superiore della successione di Parco Priore (Calcere di Altamura, Piattaforma Apula, Italia Meridionale), in *Annali dell'Università degli Studi di Ferrara Museologia Scientifica e Naturalistica*, volume 4, pp. 2-11
- CHEHEB R.C., ARZARELLO M., ARNAUD J., BERTO C., CACERES I., CARACAUSI S., COLOPI F., DAFFARA S., MONTANARI CANINI G., HUGUET R., KARAMBATSOU T., SALA B., ZAMBALDI M., BERRUTI G.L.F. 2019, Human behavior and Homo-mammal interactions at the first European peopling: new evidence from the Pirro Nord site (Apricena, Southern Italy), *Science of Nature* 106, p. 16
- CIRELLI E., NOYÉ G. 2003, La cittadella bizantina e la motta castrale di Vaccarizza (scavi 1999-2002), in *Atti del III Congresso Nazionale di Archeologia Medievale* (L'Aquila, 12-15 settembre 2012), Firenze, pp. 481-486
- CIRELLI E., NOYÉ G. 2013, La Motta di Vaccarizza e le prime fortificazione Normanne di Capitanata, in *Archeologia Medievale*, XL, pp. 69-90
- CORSI P. 2011, Insediamenti di Capitanata del secolo XI. Un sondaggio tra le fonti letterarie, in FAVIA P., DE VENUTO G. (a cura di), *La Capitanata e l'Italia Meridionale nel secolo XI. Da Bisanzio ai Normanni* (Atti delle II Giornate di Capitanata, Apricena, 16-17 Aprile 2005), Bari, pp. 67-78
- CUDA M.T., GRAVINA A. 1999, Il Musteriano del Lago di Lesina, GRAVINA A. (a cura di), *Atti San Severo* 19, San Severo, pp. 41-64
- DALENA P. 2003, *Dagli Itinera ai percorsi. Viaggiare nel Mezzogiorno Medievale*, Bari
- DAMBROSIO M.L., SCHIAVARELLO G. 2017, Memoria su pietra: il ricordo dei defunti nelle iscrizioni dalla *Regio Secunda Apulia et Calabria*, *Studi Classici e Orientali* 63, pp. 351-372
- D'AMICO N. 2019, Magistri della pietra nei cantieri cistercensi d'età sveva. La torre scalare di Santa Maria di Ripalta (Lesina), in GRAVINA A. (a cura di), *Atti San Severo* 39, San Severo, pp. 145-158
- D'ANDREA M. 2010, San Paolo di Civitate, *Bibliografia Topografica della colonizzazione greca in Italia e nelle isole tirreniche*, Pisa – Roma, pp. 92-103
- D'ERCOLE M.C. 2002, *Importuosa Italiae litora. Paysage et échanges dans l'Adriatique méridionale à l'époque archaïque*, Napoli.
- DE BENEDITTIS G. 2010, *La provincia Samnii e la viabilità romana*, Campobasso
- DE LEO C. 1998, *Serracapriola, il castello ed il territorio, Sant'Agata sul Fortore e Civita a Mare*, Foggia
- DEL LUNGO S. 2013, Topografia e antichità della *via Herculia* in Basilicata, tra leggenda e realtà, in SABIA C.A., SILEO R. (a cura di), *Lungo la via Herculia*, Lagonegro, pp. 15-90

- STUDIO ARCHEOLOGICO PER LA PROGETTAZIONE DI IMPIANTO AGRIVOLTAICO, DENOMINATO POGGIO 1, POTENZA INSTALLATA 37,68 MW CON PANNELLI SU SUPPORTO TRACKER AD ASSE ORIZZONTALE IN AGRO DI POGGIO IMPERIALE, SAN PAOLO CIVITATE, APRICENA
DI PERNA G. 2001, Castelpagano: la storia, in DI PERNA G., IACULANO L., VIOLANO M. (a cura di), *Castelpagano. Studi e ricerche*, Foggia, pp. 15-103
- DI PERNA G. 2002, L'epigrafe medievale dell'ex chiesa di S. Martino e le origini di Apricena, GRAVINA A. (a cura di), *Atti San Severo 22*, San Severo, pp. 73-89
- DI PERNA G. 2017, La transizione dal mondo bizantino a quello normanno nella Capitanata settentrionale, GRAVINA A. (a cura di), *Atti San Severo 37*, San Severo, pp. 93-116
- FAVIA P. 2010, Dalla frontiera del Catepanato alla "Magna Capimana": evoluzione dei poteri e modellazione dei quadri insediativi e rurali nel paesaggio della Puglia settentrionale fra X e XIII sec., in *Archeologia Medievale*, XXXVII, pp. 197-214.
- FAVIA P. 2011, Processi di popolamento, configurazioni del paesaggio e tipologie insediative in Capitanata nei passaggi istituzionali dell'XI secolo, in FAVIA P., DE VENUTO G. (a cura di), *La Capitanata e l'Italia Meridionale nel secolo XI. Da Bisanzio ai Normanni* (Atti delle II Giornate di Capitanata, Apricena, 16-17 Aprile 2005), Bari, pp. 103-135
- FAVIA P. 2018, *Ordoni XII. Un casale nel Tavoliere medievale*, Bari
- FILLORAMO R., BECKER V., CURCI A. 2020, Apulian prehistoric community connections: preliminary results of GIS analysis and field activity, *Journal of Archaeological Science 20: reports*, pp. 1-11
- FILLORAMO R., GRAVINA A., MUNTONI I.M. 2021, Tra il Fortore e le pendici occidentali del Gargano: nuove indagini insediative dal Neolitico all'antica età del Bronzo, in GRAVINA A. (a cura di), *Atti San Severo 41*, San Severo, pp. 93-118
- FINOCCHIETTI L. 2010, *Il territorio della Puglia settentrionale tra centri indigeni, colonie e municipi romani (Archaeologiae IV)*, Pisa
- FINOCCHIETTI L. 2012, *Luceria*: su alcune questioni di topografia storica del territorio, in *Cahiers du Centre Gustave-Glotz*, 23, pp. 7-36
- FRATIANNI G., PANZETTI F. 2018, Attività di Survey lungo la tratta R.F.I. Termoli - Lesina. Metodologia di Indagine e nuovi dati, in DE BENEDITTIS G. (a cura di), *Realtà Medio Adriatiche a Confronto. Contatti e Scambi tra le due Sponde*, Campobasso, pp. 155-174.
- GENIOLA A., SANSEVERINO R. 2012, Aspetti del Neolitico maturo sul versante Adriatico meridionale dell'Italia, in *Congrés Internacional Xarxes al Neolític – Neolithic Networks Rubricatum. Revista del Museu de Gavà*, 5, pp. 413-418
- GENIOLA A., SANSEVERINO R. 2014, Considerazioni culturali sull'aspetto Chiantinelle nel territorio di Serracapriola, in *Rivista di Studi Liguri*, LXXVII – LXXIX (2011–2013), pp. 505-511

- STUDIO ARCHEOLOGICO PER LA PROGETTAZIONE DI IMPIANTO AGRIVOLTAICO, DENOMINATO POGGIO 1, POTENZA INSTALLATA 37,68 MW CON PANNELLI SU SUPPORTO TRACKER AD ASSE ORIZZONTALE IN AGRO DI POGGIO IMPERIALE, SAN PAOLO CIVITATE, APRICENA
- GRAVINA A. 1980A, Preistoria e protostoria sulle rive del basso Fortore, in GRAVINA A. (a cura di), *Atti San Severo 1*, San Severo, pp. 73-101
- GRAVINA A. 1980B, L'Eneolitico e l'età del Bronzo nel bacino del basso Tavoliere e nella Daunia nord-occidentale. Cenni di topografia, in GRAVINA A. (a cura di), *Atti San Severo 2*, San Severo, pp. 115-183
- GRAVINA A. 1981, Il territorio di San Severo e della Daunia Nord e Nordoccidentale durante l'Età del Ferro. Elementi di topografia, in GRAVINA A. (a cura di), *Atti San Severo 3*, San Severo, pp. 237-267
- GRAVINA A. 1982, Contributo per una carta topografica del bacino del basso Fortore dall'età romana al medioevo, in GRAVINA A. (a cura di), *Atti San Severo 4*, San Severo, pp. 49-90
- GRAVINA A. 1995, Il territorio di Tiati sul Fortore tra preistoria e protostoria, in GRAVINA A. (a cura di), *Atti San Severo 15*, San Severo, pp. 11-34
- GRAVINA A. 1996, Chieuti – Serracapriola – Lesina – S.Paolo Civitate. Il territorio tra tardoantico e medioevo. Note di topografia, in GRAVINA A. (a cura di), *Atti San Severo 14*, San Severo, pp. 17-48
- GRAVINA A. 1999, Alcuni insediamenti rurali fra basso Fortore e Gargano settentrionale. Note di topografia, in GRAVINA A. (a cura di), *Atti San Severo 17*, San Severo, pp. 185-206
- GRAVINA A. 2002, Note sul territorio di Serracapriola in età Medievale, in *Atti San Severo 22*, pp. 3-16.
- GRAVINA A. 2008, Due statuine fittili da S.Matteo – Chiantinelle (Serracapriola, Foggia), *Bullettino di Paleontologia Italiana 97*, pp. 73-89
- GRAVINA A. 2009, Tracce di frequentazione di età romana lungo un tratto del Candelaro, in GRAVINA A. (a cura di), *Atti San Severo 29*, San Severo, pp. 19-42
- GRAVINA A. 2011, Annotazioni su Ripalta sul Fortore. Il suo hinterland e l'abbazia, in GRAVINA A. (a cura di), *Atti San Severo 31*, San Severo, pp. 3-42
- GRAVINA A. 2014, La bassa valle del Fortore nel Neolitico. Ipotesi sulla dinamica insediamentale. Note di topografia, in GRAVINA A. (a cura di), *Atti San Severo 34*, San Severo, pp. 3-52
- GRAVINA A. 2015, La Puglia settentrionale durante l'Eneolitico, in TUNZI A.M. 2015 (a cura di), *Venti del Neolitico. Uomini del Rame*, Foggia, pp. 76-80
- GRAVINA A. 2017A, Località Coppa di Rose (San Paolo di Civitate, FG), *NPP 4.2*, pp. 71-73
- GRAVINA A. 2017B, Alcuni elementi scultorei altomedievali nella Daunia centro-occidentale, in GRAVINA A. (a cura di), *Atti San Severo 37*, San Severo, pp. 19-46
- GRAVINA A. 2021, Alcuni modelli di insediamento nel Gargano e nella valle del Fortore nel corso del Neolitico e dell'età dei Metalli, in GRAVINA A. (a cura di), *Atti San Severo 41*, San Severo, pp. 45-91

- STUDIO ARCHEOLOGICO PER LA PROGETTAZIONE DI IMPIANTO AGRIVOLTAICO, DENOMINATO POGGIO 1, POTENZA INSTALLATA 37,68 MW CON PANNELLI SU SUPPORTO TRACKER AD ASSE ORIZZONTALE IN AGRO DI POGGIO IMPERIALE, SAN PAOLO CIVITATE, APRICENA
GRAVINA A., MASTRONUZZI G., SANSÒ P. 2005, Evoluzione olocenica e dinamica insediativa della piana costiera del Fiume Fortore (Italia Meridionale), in *Atti San Severo* 25, pp. 151-170
- GIULIANI R. 2011, L'edilizia di XI secolo nella Puglia centro-settentrionale: problemi e prospettive di ricerca alla luce di alcuni casi di studio, in FAVIA P., DE VENUTO G. (a cura di), *La Capitanata e l'Italia Meridionale nel secolo XI. Da Bisanzio ai Normanni* (Atti delle II Giornate di Capitanata, Apricena, 16-17 Aprile 2005), Bari, pp. 189-232
- GIULIANI R., CORVINO R. 2014, Archeologia dell'architettura nella Capitanata medievale. Il caso della torre di Civitate, in GRAVINA A. (a cura di), *Atti San Severo* 34, San Severo, pp. 413-434
- IASIELLO I.M. 2007, *Samnium. Assetti e trasformazioni di una provincia dell'Italia tardoantica*, Bari
- INFANTE R. 2009, *I cammini dell'angelo nella daunia tardoantica e medievale*, Bari
- LA NOTTE V. 2011, *La monetazione della Daunia. Storia degli studi e analisi della produzione. Indagine preliminare*, Foggia
- LIPPOLIS E. 2000, La tomba degli ori di *Teaum Apulum*, *Orizzonti, Rassegna di Archeologia* 1, pp. 35-45
- LOMBARDI A. 2011, Lesina e la sua laguna nell'XI secolo, in FAVIA P., DE VENUTO G. (a cura di), *La Capitanata e l'Italia Meridionale nel secolo XI. Da Bisanzio ai Normanni* (Atti delle II Giornate di Capitanata, Apricena, 16-17 Aprile 2005), Bari, pp. 169-177
- LO PINTO M., PENNETTA L. 2007, Analisi del dissesto in Puglia: le frane costiere, *Il Progetto IFFI, Roma 13-14 novembre 2007*
- LORÈ V. 2015, Note sur un élite frontalière: une Pouille du Nord "lombarde" au X siècle, in JÉGOU L., JOYE S., LIENHARDT T., SCHNEIDER J. (a cura di), *Faire lien. Aristocratie, réseaux et échange compétitifs*, Paris, pp. 201-206
- MARAZZI F. 2012, *San Vincenzo al Volturno. L'abbazia ed il suo territorium fra VIII e XII secolo*, Montecassino.
- MARAZZI F., CARANNANTE A. 2010, Dal mare ai monti: l'approvvigionamento ittico nelle cucine del monastero di San Vincenzo al Volturno nel IX secolo, in VOLPE G., BUGLIONE A., DE VENUTO G. (a cura di), *Vie degli animali, vie degli uomini. Transumanza e altri spostamenti di animali nell'Europa tardoantica e medievale*, Bari, pp. 107-118.
- MARCHI M.L. 2019A, Dalla terra al mare: i percorsi e le dinamiche insediative nella Puglia settentrionale fra IV e III sec. a.C., in FIORIELLO C.S., TASSAUX F. (a cura di), *I paesaggi costieri dell'Adriatico tra Antichità e Altomedioevo*, Bourdeaux, pp. 135-148
- MARCHI M.L. 2019B (a cura di), *Appia Regina Viarum*, Venosa
- MARTIN J.-M. 1993, *La Pouille de VI au XII siècle, Collection de l'École Française de Rome* 179, Roma
- MARTIN J.-M., NOYÉ G. 1991, *La Capitanata nella Storia del Mezzogiorno Medievale, Società di Storia Patria per la Puglia, Studi e ricerche IX*, Bari

MAZZEI M. 1988, La daunia centro – settentrionale tra VI e IV secolo a.C.: nuovi ritrovamenti e problemi di interpretazione, in MUNDI B., GRAVINA A. (a cura di), *Atti San Severo 7*, San Severo, pp. 69-83

MAZZEI M. 1990, Nota sui mosaici a ciottoli in Daunia, fra IV e III secolo a.C., in GRAVINA A. (a cura di), *Atti San Severo 11*, San Severo, pp. 171-191

MAZZEI M. 1995, Il santuario del Regio Tratturo, in GRAVINA A. (a cura di), *Atti San Severo 15*, San Severo, pp. 59-68

MAZZEI M. 2003, *Tiati*. I sistemi di decorazione architettonica in età preromana e l'esempio dell'edificio del Regio Tratturo, in QUILICI L., QUILICI GIGLI S. (a cura di), *Santuari e luoghi di culto dell'Italia antica*, Roma, pp. 263-271

MAZZEI M., TUNZI A.M. 2005, *Gargano antico*, Foggia

MONTANARO A.C., PACILIO G. 2014, Nuovi rinvenimenti nella necropoli di *Tiati – Teanum Apulum*. La "Tomba dei capitelli ionici" e i risultati dello scavo del 2012, *Taras XXXIII-XXXIV*, pp. 73-123

NOYÉ G., CIRELLI E., LO MELE E. 2011, Vaccarizza: un insediamento fortificato bizantino della Capitanata tra X e XIII secolo. Prima analisi dei reperti di scavo, in FAVIA P., DE VENUTO R. (a cura di), *La Capitanata e l'Italia Meridionale nel secolo XI. Da Bisanzio ai Normanni* (Atti delle II Giornate di Capitanata, Apricena, 16-17 Aprile 2005), Bari, pp. 263-278

NAVA M.L. 1995, Stele daunie: la fabbrica di *Tiati*, in GRAVINA A. (a cura di), *Atti San Severo 15*, San Severo, pp. 35-57

OIONE D., CORVINO R., SAVINO G. 2021, *Tiati – Teanum Apulum* area di frontiera: il passaggio dall'insediamento daunio alla città romana attraverso le più recenti scoperte, in *Landscape 2 una sintesi di elementi diacronici. Crisi e resilienza nel mondo antico, abstract book*, pp. 4-5

PACILIO G. 2005, Lesina: scavi nella laguna. Note preliminari, in GRAVINA A. (a cura di), *Atti San Severo 25*, San Severo, pp. 199-208

PACILIO G., MONTANARO A.C. 2012, La "Tomba delle colonne ioniche" San Paolo di Civitate (Fg) – Rapporto preliminare, in GRAVINA A. (a cura di), *Atti San Severo 32*, San Severo, pp. 249-256

PACILIO G., MONTANARO A.C. 2013, La 'Tomba dei capitelli ionici' di *Tiati*. San Paolo di Civitate (FG), *Archeologia Classica LXIV, n.s. 3*, pp. 169-221

PAVIA M., ZUNINO M., COLTORTI M., ANGELONE C., ARZARELLO M., BAGNUS C., BELLUCCI L., COLOMBERO S., MARCOLINI F., PERETTO C., PETRONIO C., PETRUCCI M., PIERUCCINI P., SARDELLA R., TEMA E., VILLIER B., PAVIA G. 2011, Stratigraphical and palaeontological data from the Early Pleistocene Pirro 10 site of Pirro Nord (Puglia, south eastern Italy), *Quaternary International*, pp. 11-16

PEPE A. 1998, Grange monastiche e fattorie regie, in CALÒ MARIANI S. (a cura di), *Capitanata medievale*, Foggia, pp. 141-153

- STUDIO ARCHEOLOGICO PER LA PROGETTAZIONE DI IMPIANTO AGRIVOLTAICO, DENOMINATO POGGIO 1, POTENZA INSTALLATA 37,68 MW CON PANNELLI SU SUPPORTO TRACKER AD ASSE ORIZZONTALE IN AGRO DI POGGIO IMPERIALE, SAN PAOLO CIVITATE, APRICENA
- PIEPOLO L. 2020, Paesaggi dipinti. Territorio, viabilità e insediamenti *dell'Apulia et Calabria* nella *Tabula Peutingeriana*, *Eikòn Imago* (15), pp. 499-526
- POCETTI P. 2001, Per un dossier linguistico preromano relativo a *Teanum Apulum*, *AION* 23, pp. 163-195
- POCETTI P. 2003, Nuova piramidetta iscritta dalla Daunia, in *Linguistica è storia – Sprachwissenschaft ist Geschichte*, *Scritti in onore di Carlo de Simone*, Pisa, pp. 145-157
- ROSSI F. 2011, Fossati e sistemi di difesa tra analisi aerofotografica e indagine archeologica. Alcuni esempi dalla Puglia settentrionale (II-I millennio a. C.), *Revista d'arqueologia de Ponent* 21, pp. 275-286
- RUSSI A. 1976, *Teanum Apulum. Le iscrizioni e la storia del municipio*, Roma
- RUSSI V. 1979, Contributo agli studi di topografia antica e medievale del Gargano meridionale, in *San Matteo, storia, società e tradizioni nel Gargano*, San Marco in Lamis, pp. 121-139
- RUSSI V. 1989, Da *Teanum Apulum* a *Civitate*. Ricerche topografiche ed archeologiche, *Archivio Storico Pugliese XLII*, pp. 153-168
- RUSSI V. 1997, Note di archeologia e topografia storica del Gargano settentrionale, *Archivio Storico Pugliese*, pp. 43-68
- RUSSI V. 2005, Toponimi e insediamenti di epoca longobarda in Capitanata, in VOLPE G., TURCHIANO M. (a cura di), *Paesaggi e insediamenti rurali in Italia meridionale tra Tardoantico e Medioevo*, Bari, pp. 349-360
- RUSSI V. 2011, Insediamenti altomedievali in Capitanata. Appunti di topografia storica, in DE VENUTO G., FAVIA P. (a cura di), *La Capitanata e l'Italia meridionale nel secolo XI. Da Bisanzio ai Normanni*, Bari, pp. 137-153
- RUSSI V. 2012, Note di topografia storica sulla cosiddetta *via Sacra Longobardorum*, in CORSI P. (a cura di), *Via Sacra Longobardorum*, Troia, pp. 123-150
- RUSSI V. 2017, *Città e villaggi medievali abbandonati in Capitanata*, Foggia
- SANTORO O., CAVALCOLI P. 2011, *Foglio 396: San Severo / responsabili Progetto - Scala 1:50 000 - Roma: ISPRA - Servizio Geologico d'Italia*, Roma
- STEK T.D. 2009, *Cult places and cultural change in republican Italy*, Amsterdam
- STOICO F. 2011, La carta archeologica del comune di Apricena: tipologie insediative di XI secolo, in FAVIA P., DE VENUTO G. (a cura di), *La Capitanata e l'Italia Meridionale nel secolo XI. Da Bisanzio ai Normanni* (Atti delle II Giornate di Capitanata, Apricena, 16-17 Aprile 2005), Bari, pp. 179-188
- TUNZI A.M. 1999, *Ipogei della Daunia*, Foggia
- TUNZI A.M. 2015, *Venti del Neolitico. Uomini del Rame*, Foggia

- STUDIO ARCHEOLOGICO PER LA PROGETTAZIONE DI IMPIANTO AGRIVOLTAICO, DENOMINATO POGGIO 1, POTENZA INSTALLATA 37,68 MW CON PANNELLI SU SUPPORTO TRACKER AD ASSE ORIZZONTALE IN AGRO DI POGGIO IMPERIALE, SAN PAOLO CIVITATE, APRICENA
- TUNZI A.M., SANSEVERINO R. 2008A, Insediamento neolitico in località La Torretta (Poggio Imperiale – FG), in GRAVINA A. (a cura di), *Atti San Severo 28*, San Severo, pp. 71-85
- TUNZI A.M., SANSEVERINO R. 2008B, Nota preliminare sull'insediamento neolitico di C.no S. Matteo – Chiantinelle (Serracapriola – FG), in GRAVINA A. (a cura di), *Atti San Severo 28*, San Severo, pp. 87-97
- TUNZI A.M., SANSEVERINO R., RIZZI 2014, L'area necropolare di La Torretta (Poggio Imperiale - FG). Analisi delle più recenti evidenze funerarie neolitiche nella Puglia settentrionale: rituali, mondo ideologico e riflessioni antropologiche, in GRAVINA A. (a cura di), *Atti San Severo 34*, San Severo, pp. 99-130
- TUNZI A.M., LO ZUPONE M., BUBBA D. 2017A, Le colline del vento. Sistemi insediativi e organizzazione territoriale del Neolitico nella Puglia settentrionale, in RADINA F. (a cura di), *Preistoria e Protostoria della Puglia 4*, Firenze, pp. 221-226
- TUNZI A.M., LO ZUPONE M., BUBBA D. 2017B, Il buio e l'acqua. Rituali funerari e tradizioni ideologiche delle comunità neolitiche della Puglia settentrionale, in RADINA F. (a cura di), *Preistoria e Protostoria della Puglia 4*, Firenze, pp. 227-238
- VOLPE G. 1990, *La daunia nell'età della romanizzazione*, Bari
- VOLPE G. 1996, *Contadini, pastori e mercanti nell'Apulia tardoantica*, Bari
- VOLPE G. 2011, Vagnari nel contesto dei paesaggi rurali dell'Apulia romana e tardoantica, in SMALL A. (a cura di), *Vagnari. Il villaggio, l'artigianato, la proprietà imperiale*, Bari, pp. 345-368