



REGIONE PUGLIA



CITTA' DI BRINDISI

COSTRUZIONE ED ESERCIZIO DI UN IMPIANTO "AGROVOLTAICO" DI PRODUZIONE DELL'ENERGIA ELETTRICA DA FONTE FOTOVOLTAICA AVENTE POTENZA IN AC PARI A 10,475 MW E POTENZA DI PICCO PARI A 12,373 MW CON RELATIVO COLLEGAMENTO ALLA RETE ELETTRICA – IMPIANTO DENOMINATO "ZECCA" UBICATO IN AGRO DEL COMUNE DI BRINDISI

progettato e sviluppato da



Via Gen. Giacinto
Antonelli n.3
70043
Monopoli (BA)



Ing. Emanuele Verdoscia
Via Villafranca n.42
73041
Carmiano (LE)

DATI CATASTALI:

Foglio 25:

part.lla 295 – 276 – 102 – 103 – 104 – 129 – 150 – 170 – 171 – 172 – 280

Foglio 27:

part.lla 1 – 33 – 34 – 45 – 64 – 74 – 75 – 76 – 319 – 320 – 321 – 322



Elaborato

Relazione Analisi Faunistica

Tecnico

Dr. Agr. Antonio Frioli

Dr. Agr. Antonio Frioli

Via Mesagne, 17 – 72028 Torre Santa Susanna (BR)
Tel.: 320/4549459 e-mail: antoniofrioli@gmail.com
C.F.: FRLNTN82M06F842F P.IVA : 02335510745

OGGETTO DEL MANDATO

Il giorno 16 Novembre duemilaventuno, la ditta **SCS08 SOCIETA' A RESPONSABILITA' LIMITATA** con sede legale ed amministrativa: Monopoli (BA) Via Gen. Giacinto Antonelli n.3 CAP 70043, ha conferito a me sottoscritto Dr. Agr. Antonio Frioli, iscritto al n. 235 dell'Albo dei Dottori Agronomi e dei Dottori Forestali della provincia di Brindisi, l'incarico di procedere alla redazione della presente relazione tecnica avente per oggetto: ***“Analisi faunistica relativa al sito d'impianto fotovoltaico a realizzarsi in agro Brindisi (BR) Foglio 25, particelle 295, 276, 102, 103, 104, 129, 150, 170, 171, 172, 280 e Foglio 27 particelle 1, 33,34, 45, 64, 74, 75, 76, 319, 320, 321, 322 – Denominato Impianto “ZECCA”***

E' stata esaminata l'area in base alle caratteristiche ambientali, alla localizzazione geografica, alla presenza e distribuzione della fauna. E' stato considerato, inoltre, il regime vincolistico e le eventuali relazioni tra il sito di progetto e la presenza di eventuali aree naturali.

ASPETTI METODOLOGICI

E' stata fatta un'analisi faunistica del sito e di tutta l'area ecologica di cui fa parte. La caratterizzazione condotta sull'area vasta, ha lo scopo di inquadrare la funzionalità che l'ambiente assume nell'ecologia della fauna presente e ciò, soprattutto, in considerazione della mobilità caratteristica della maggior parte degli animali presenti. L'unità ecologica è formata da un mosaico di ambienti, di cui fa parte l'area di progetto, che complessivamente non costituisce uno spazio vitale per molti gruppi tassonomici di animali.

L'analisi faunistica prodotta mira a determinare il ruolo che l'area in esame riveste nella natura dei Vertebrati terrestri: i Mammiferi, i Rettili e gli Uccelli; ovviamente la classe sistematica preponderante è quella degli Uccelli in quanto comprende il più alto numero di specie, tra “stanziali” e “migratori”. La biodiversità e la “vocazione faunistica” di un territorio può essere considerata mediante lo studio di determinati gruppi tassonomici, impiegando metodologie d'indagine che prevedono l'analisi di tali legami di natura ecologica.

Tra i Vertebrati terrestri, la classe sistematica degli Uccelli è la più idonea ad essere utilizzata per effettuare il monitoraggio ambientale, in virtù della loro diffusione, della diversità e della fattibile possibilità d'individuazione su campo. Possono fungere da indicatori ambientali tanto singole specie quanto comunità intere. Successivamente i dati sono stati esaminati anche alla luce

Dr. Agr. Antonio Frioli

Via Mesagne, 17 – 72028 Torre Santa Susanna (BR)
Tel.: 320/4549459 e-mail: antoniofrioli@gmail.com
C.F.: FRLNTN82M06F842F P.IVA : 02335510745

della loro eventuale inclusione in direttive e convenzioni internazionali, comunitarie e nazionali, al fine di evidenziarne il valore sotto il profilo conservazionistico.

In particolare è stato fatto riferimento a:

- DIRETTIVA 79/409/CEE

E' la prima Direttiva comunitaria in materia di conservazione della natura ed è nota come "*Direttiva Uccelli*" concernente la conservazione degli uccelli selvatici, che rimane in vigore e si integra all'interno delle disposizioni della *Direttiva Habitat*. Tale Direttiva si prefigge la protezione, la gestione e la regolamentazione di tutte le specie di uccelli viventi naturalmente allo stato selvatico. In particolare, per quelle incluse nell'all. I della stessa, sono previste misure speciali di conservazione degli *habitat* che ne garantiscano la sopravvivenza e la riproduzione. Tali *habitat* sono definiti Zone di Protezione Speciale (ZPS).

La Direttiva del Consiglio del 2 aprile 1979 concernente la conservazione degli uccelli selvatici, successivamente abrogata e sostituita integralmente dalla versione codificata della Direttiva 2009/147/CE del Parlamento Europeo e del Consiglio del 30 novembre 2009, pubblicata sulla Gazzetta Ufficiale dell'Unione Europea del 26 gennaio 2010, serie L 20.

- DIRETTIVA 92/43/CEE

Nota come "*Direttiva Habitat*", ha lo scopo di designare le Zone Speciali di Conservazione, ossia i siti in cui si trovano gli *habitat* delle specie faunistiche di cui all'all. II della stessa e di costituire una rete ecologica europea, detta Natura 2000, che includa anche le ZPS (già individuate e istituite ai sensi della Dir. 79/409/CEE).

LISTA ROSSA NAZIONALE

Vertebrati –1998. Secondo le categorie IUCN-1994.

SPECS

(*Species of European Conservation Concern*) revisione dello stato di conservazione delle specie selvatiche nidificanti.

Dr. Agr. Antonio Frioli

Via Mesagne, 17 – 72028 Torre Santa Susanna (BR)
Tel.: 320/4549459 e-mail: antoniofrioli@gmail.com
C.F.: FRLNTN82M06F842F P.IVA : 02335510745

LOCALIZZAZIONE ED INQUADRAMENTO GEOGRAFICO DEL SITO

Il sito dell'impianto fotovoltaico a realizzarsi, in agro Brindisi (BR) Foglio 25, particelle 295, 276, 102, 103, 104, 129, 150, 170, 171, 172, 280 e Foglio 27 particelle 1, 33,34, 45, 64, 74, 75, 76, 319, 320, 321, 322 – Denominato Impianto “ZECCA”, si trova ad una distanza di circa quattro chilometri in linea d’aria dal centro del Comune di Brindisi facilmente raggiungibile dalla S.S. 16 Adriatica Brindisi-San Vito dei Normanni a cui è direttamente attigua e dalla “E55” Bari-Brindisi.

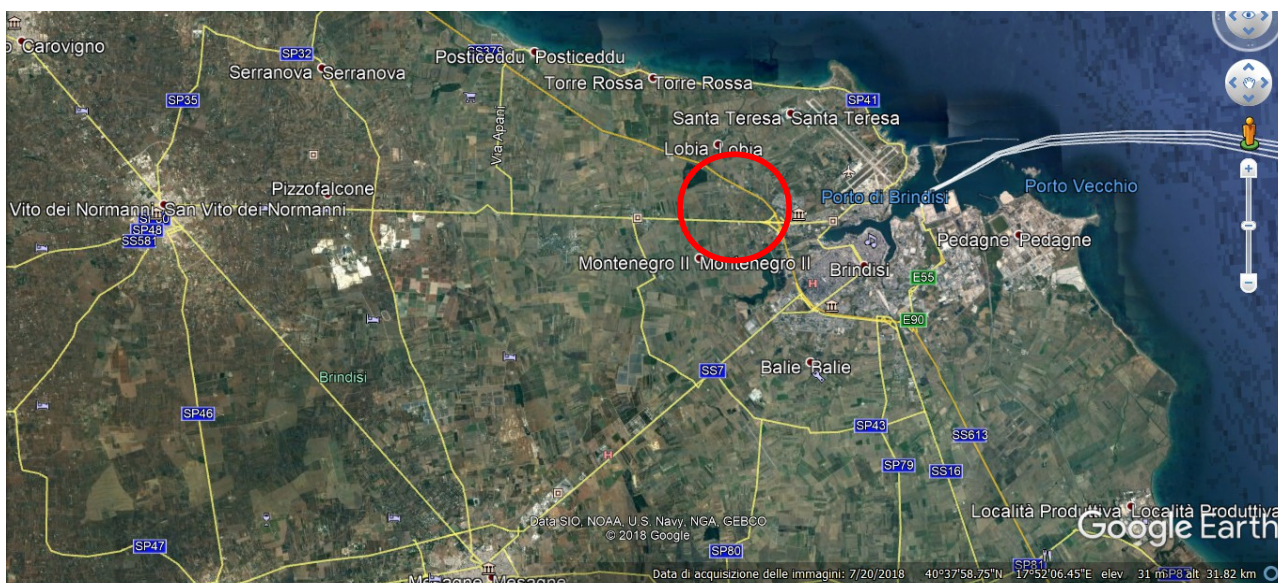

FIG. 1 – Inquadramento generale sito

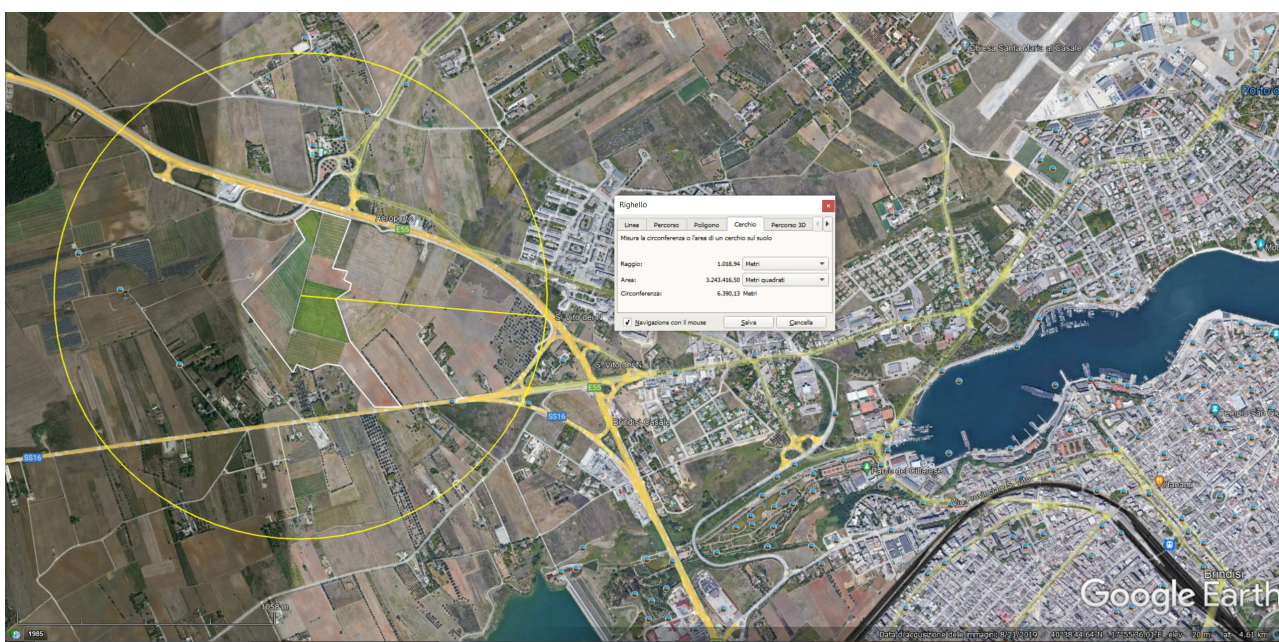

FIG. 2 – Zoom Inquadramento sito

Dr. Agr. Antonio Frioli

Via Mesagne, 17 – 72028 Torre Santa Susanna (BR)
Tel.: 320/4549459 e-mail: antoniofrioli@gmail.com
C.F.: FRLNTN82M06F842F P.IVA : 02335510745

Come si evince dalle immagini nella pagina precedente, il sito in esame, come anche i terreni circostanti, fanno parte di un'area agricola destinata principalmente ad orticole di pieno campo e cereali, con qualche impianto di vigneto ed oliveto, sono presenti alcuni incolti ed attività. La zona interessata ricade in un'area altamente atropizzata, sia per la vicinanza all'abitato di Brindisi, sia per la vicinanza alle strade a scorrimento veloce, inoltre rientra nel perimetro dell'Area dell'”Aeroporto del Salento” distante poco più di 1,00 km.

Per semplicità discorsiva, ma soprattutto per rendere snella e veloce l'interpretazione del lavoro che si espone, verranno di seguito proposte delle immagini prelevate da vari studi ed analisi già realizzati al fine della redazione del ***Piano Paesaggistico Territoriale Regionale*** a cui si deve fare riferimento e del **Piano Faunistico Venatorio della Provincia di Brindisi**. L'obiettivo è quello di descrivere come è caratterizzato il territorio e come si è evoluto nel corso degli anni.

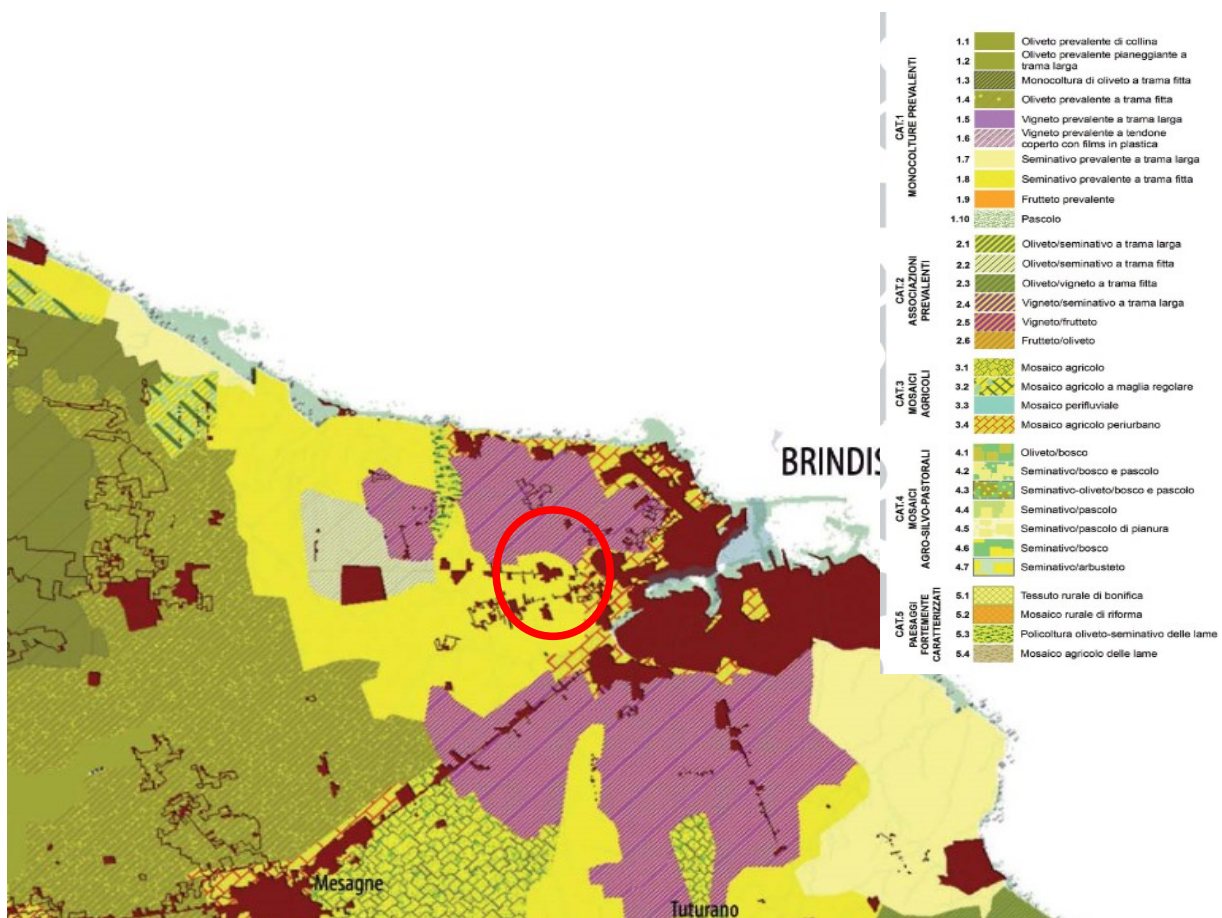

Fig. 3 – Stralcio Piano Paesaggistico Territoriale del PPTR
Le Morfotopologie Rurali

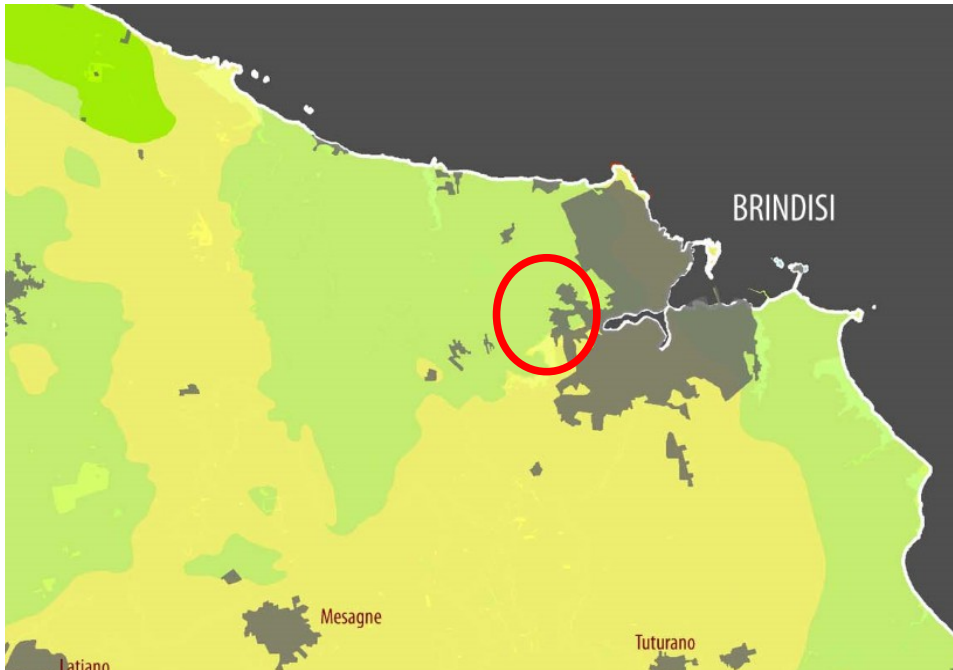

Fig. 4 – Stralcio Piano
Paesaggistico Territoriale
del PPTR
Valenza Ecologica del paesaggio
agro-silvo-pastorale regionale



- Valenza ecologica “*medio-bassa*” corrisponde prevalentemente alle colture seminative marginali ed estensive con presenza di oliveti persistenti e/o coltivati con tecniche tradizionali. La matrice agricola ha una presenza saltuaria di boschi residui, siepi e muretti.

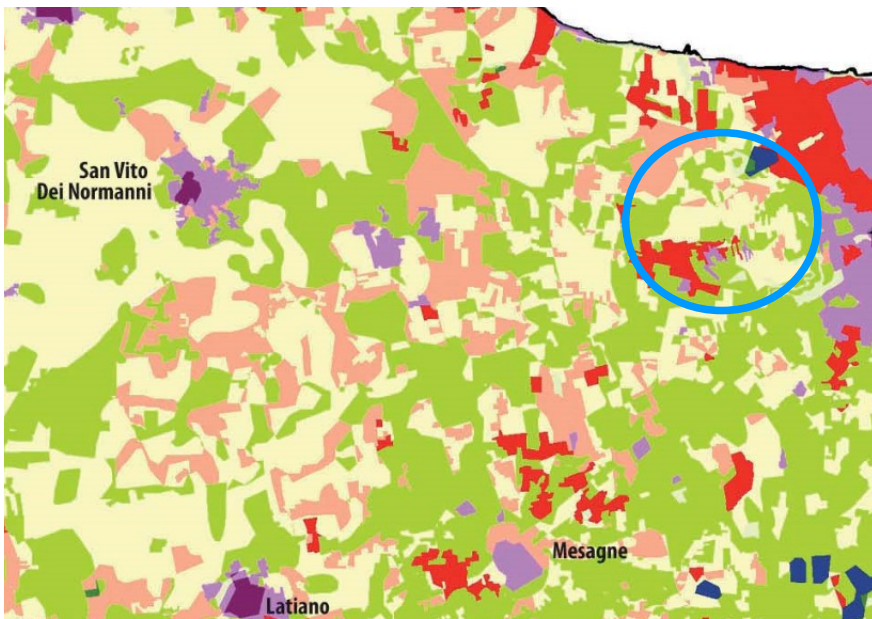

Fig. 5 - Stralcio Piano Paesaggistico Territoriale del PPTR
Le Trasformazioni dell'uso del suolo Agro-Forestale

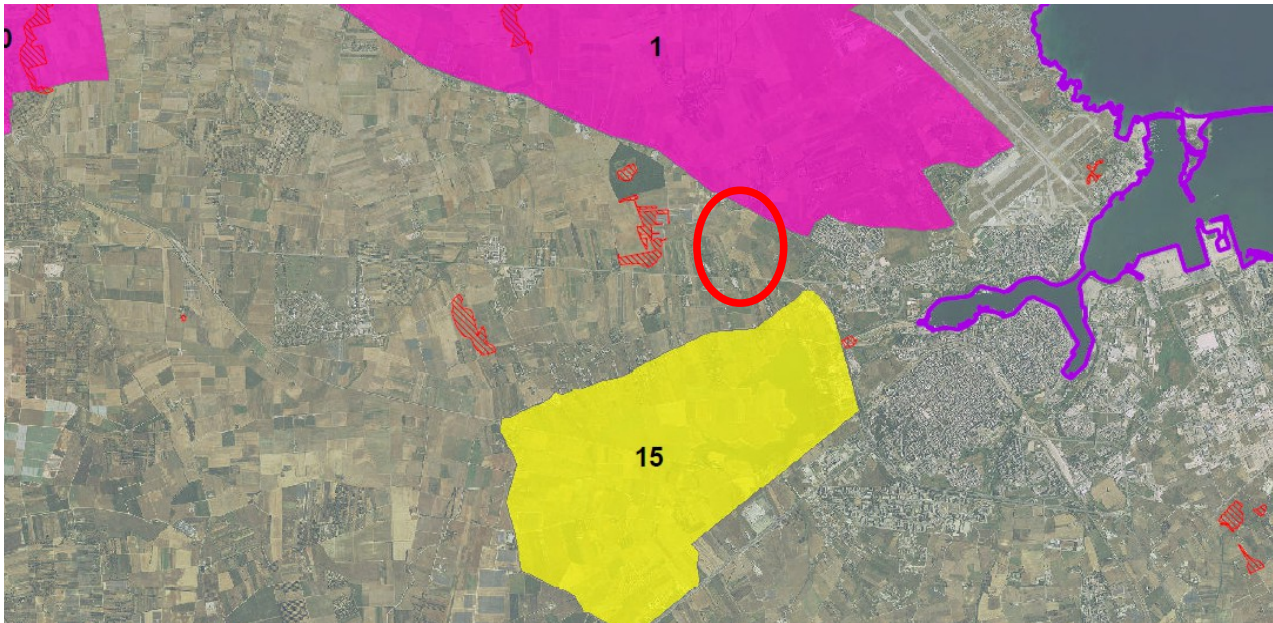

Fig. 6 - PROVINCIA DI BRINDISI
SERVIZIO TECNICO E PIANIFICAZIONE TERRITORIALE
STRALCIO DEL PIANO FAUNISTICO VENATORIO REGIONALE 2018 – 2023
AMBITO TERRITORIALE DI CACCIA - "MESSAPICO"

DESCRIZIONE SITO

Come più volte menzionato, il sito che ospiterà l'impianto fotovoltaico, oggetto del presente elaborato, ricade in un territorio altamente antropizzato soprattutto per la vicinanza alla "S.S. 16 Adriatica" ed alla "E55", ad alta affluenza; è caratterizzato da una agricoltura semi intensiva specializzata, anche se tendente al *monocolturale*, difatti nel raggio di un chilometro circa, non sono presenti, *habitat* naturali o di particolare interesse per la fauna, solo un po' più distante è presente il "Bosco del Compare"

Per quanto concerne il territorio della provincia di Brindisi, ha una posizione strategica nella migrazione di numerose specie animali, sebbene l'attività antropica abbia profondamente modificato gli *habitat* naturali rendendoli inadatti ad alcune specie faunistiche, ha in ogni modo un'importanza fondamentale nella dinamica migratoria di tante altre. Quindi, il sito in esame, essendo un *habitat* di uso prettamente agricolo, si è svuotato di specie a seconda delle tipologia colturale in atto. Ossia, risulta carente di specie stazionarie che, ovviamente, non trovano le condizioni favorevoli al completamento del ciclo biologico; tra queste specie, quelle che hanno resistito sono quelle che maggiormente si adattano al contatto con l'uomo. Le uniche specie che trovano affinità per gli *habitat* agricoli sono i migratori che riescono a trovare in questi scenari valide alternative agli *habitat* naturali.

Dr. Agr. Antonio Frioli

Via Mesagne, 17 – 72028 Torre Santa Susanna (BR)
Tel.: 320/4549459 e-mail: antoniofrioli@gmail.com
C.F.: FRLNTN82M06F842F P.IVA : 02335510745

In definitiva la fauna presente è quella tipica di aree agricole, ma limitata qualitativamente a causa dei fattori di disturbo connessi all'antropizzazione del sito, quali la presenza di strade ad alta percorrenza, strade comunali ed interpoderali ed ovviamente la diffusa presenza umana legata all'attività agricola. Le specie censite nell'area sono, infatti, quelle comunemente presenti nella maggior parte dei terreni agricoli della Provincia di Brindisi.

La maggior parte delle specie stanziali si è estinta a seguito delle trasformazioni del paesaggio, conseguente alle attività di coltivazione dei terreni. Maggiore è, invece, il numero dei migratori in transito sull'area, di cui solo alcuni trovano ancora, come detto, condizioni sufficienti alla sosta. Le specie presenti, in relazione alla tipologia del paesaggio, sono quelle legate ad ambienti agricoli con scarsa biodiversità della copertura vegetazionale. Sono in prevalenza le specie generaliste presenti in questi luoghi:

- Volpe (*Vulpes vulpes*);
- Riccio (*Erinaceus europaeus*);
- Lepre Europea (*Lepus Europeaus Pallas*);
- tra i rettili il Biacco (*Hierophis viridiflavus*), a lucertola campestre (*Podarcis sicula*) ed il Geco comune (*Tarentola mauritanica*);
- tra gli anfibi il rospo (*Bufo bufo*) ed il rospo smeraldino (*Bufo viridis*);
- Fagiano (*Phasianus colchicus*);
- Piccione selvatico (*Columba livia*);
- Gheppio (*Falco tinnunculus*);
- Civetta (*Athene noctua*);
- Barbagianni (*Tyto alba*);
- Cappellaccia (*Galerida cristata*);
- Beccamoschino (*Cisticola juncidis*);
- Saltimpalo (*Saxicola torquata*);
- Beccaccia (*Scolopax rusicola*);

Tra le migratrici è presente:

- lo Storno comune (*Sturnus vulgaris*);
- la Poiana (*Buteo buteo*);

Dr. Agr. Antonio Frioli

Via Mesagne, 17 – 72028 Torre Santa Susanna (BR)
Tel.: 320/4549459 e-mail: antoniofrioli@gmail.com
C.F.: FRLNTN82M06F842F P.IVA : 02335510745

- l'Upupa (*Upupa epops*);
- la Pispola (*Anthus pratensis*),
- la Cutrettola (*Motacilla flava*)
- il Culbianco (*Oenanthe oenanthe*);
- lo Stiaccino (*Saxicola rubetra*)
- il Codirosso spazzacamino (*Phoenicurus ochruros*).

CONSIDERAZIONI

Il sito esaminato potrebbe rivestire un discreto interesse per la fauna, ridotta a specie “generaliste”, comunemente presenti nella maggior parte dei contesti agricoli della Provincia di Brindisi. L'area, potenzialmente interessante sotto il profilo faunistico per la vicinanza alla costa, è penalizzata dal basso livello di naturalità, dalla presenza delle vicine strade provinciali e comunali, dalla parcellizzazione dei terreni e dalla diffusa presenza umana. Mammiferi, rettili, anfibi e uccelli stanziali sono ridotti a poche specie ed anche l'avifauna migratrice è ridotta qualitativamente.

Pertanto si ritiene che la realizzazione del progetto non incida significativamente sulle biocenosi dell'area vasta, anche in considerazione dell'importanza ecologica di talune opere previste. In tal senso dovranno essere messe a dimora numerose piante arboree ed arbustive con funzione di mitigazione, dovranno essere osservati criteri ecologici quali l'inerbimento controllato con l'eventuale utilizzo di colture a perdere per il foraggiamento della fauna, in questo modo sarà ampiamente compensativo delle modificazioni prodotte con la realizzazione del progetto a carico dell'*habitat* agricolo.

Ciò sarebbe perfettamente in linea con quanto previsto in materia di conservazione e gestione della fauna selvatica. Infatti la Legge Regionale n. 27 del 13 agosto 1998, "norme per la protezione della fauna selvatica omeoterma, per la tutela e la programmazione delle risorse faunistico-ambientali e per la regolamentazione dell'attività venatoria", che si prefigge la “gestione programmata delle risorse faunistico-ambientali ai fini della salvaguardia e di un generale riequilibrio ambientale”, prevede all'Art. 1 comma a) “proteggere e tutelare la fauna selvatica sull'intero territorio regionale, mediante l'istituzione e la gestione delle zone di protezione, con specifico riferimento a quelle aree poste lungo le rotte di migrazione dell'avifauna o che presentano l'*habitat* idoneo a favorire l'incremento naturale della fauna selvatica”. Ancora al comma e)

Dr. Agr. Antonio Frioli

Via Mesagne, 17 – 72028 Torre Santa Susanna (BR)
Tel.: 320/4549459 e-mail: antoniofrioli@gmail.com
C.F.: FRLNTN82M06F842F P.IVA : 02335510745

“creare, migliorare e/o ripristinare gli ambienti che presentano specifico interesse naturalistico ed ecologico-ambientale”. E in fine, comma f) “adottare le opportune iniziative e le misure necessarie al mantenimento e all’adeguamento delle popolazioni di fauna selvatica in rapporto con le esigenze ecologiche,”.

Pertanto, in considerazione del fatto che il territorio brindisino è compromesso dalla diffusa presenza di opere infrastrutturali legate alle attività agricole, gli interventi previsti da progetto, assieme ad altri compensativi devono essere perfettamente in linea con quanto previsto dalla L.R. n°27/98, in quanto inquadrabili quali interventi di:

- miglioramento e/o di ripristino degli ambienti che presentano specifico interesse naturalistico ed ecologico-ambientale;
- adozione delle opportune iniziative e misure necessarie al mantenimento e all’adeguamento delle popolazioni di fauna selvatica.

CONCLUSIONI

A seguito dei sopralluoghi effettuati, dall’analisi documentale e bibliografica, in base alle considerazioni sopra riportate, lo scrivente ritiene che sul sito, oggetto di realizzazione del manufatto, non insistono *habitat* di rilievo naturalistico preponderanti, ma è caratterizzato da un bacino altamente antropizzato e da una prevalente attività agricola, che può comunque, a fine ciclo produttivo dell’impianto fotovoltaico, risultare conservativo e migliorativo delle caratteristiche paesaggistiche del sito. Tutto questo, solo, con i dovuti accorgimenti ambientali ed ecologici precedentemente sottolineati.

Ringraziando per la fiducia accordatami, confermando la disponibilità a fornire ogni chiarimento che dovesse necessitare, rimetto il presente elaborato.

Torre Santa Susanna, 03/08/2022

IL TECNICO

Dr. Agr. ANTONIO FRIOLI