

Regione
Puglia



Provincia
Brindisi



COMUNE DI BRINDISI



**PROGETTO DEFINITIVO PER LA REALIZZAZIONE IN AREE SIN DI UN
IMPIANTO FOTOVOLTAICO E RELATIVE OPERE DI CONNESSIONE
ALLA R.T.N.**

PIANO DI UTILIZZO DELLE TERRE E ROCCE DA SCAVO

ELABORATO

PR_18

PROPONENTE:



METKA EGN Apulia S.r.l.

Sede Legale Piazza Fontana n. 6

20122 Milano (MI)

metkaegnapuliasrl@legalmail.it

PROGETTO:



Via Caduti di Nassirya, 55

70124 Bari (Italy)

pec: atechsrl@legalmail.it

Direttore Tecnico: Ing. Orazio Tricarico



EM./REV.	DATA	REDATTO	VERIFICATO	APPROVATO	DESCRIZIONE
0	NOV 2022	B.B.	A.A. - O.T.	A.A. - O.T.	Progetto definitivo

Progetto	<i>Progetto per la realizzazione in area SIN di un impianto fotovoltaico e relative opere di connessione alla RTN da realizzare nei comuni di Brindisi (BR)</i>				
Regione	<i>Puglia</i>				
Comuni	<i>Brindisi (BR)</i>				
Proponente	<i>METKA EGN Apulia S.r.l. Sede Legale Corso Vittorio Emanuele II n. 287 00186 Roma (RM)</i>				
Redazione SIA	<i>ATECH S.R.L. – Società di Ingegneria e Servizi di Ingegneria Sede Legale Viale Caduti di Nassiriya 55 70124 Bari (BA)</i>				
Documento	<i>Piano preliminare di utilizzo delle terre e rocce da scavo</i>				
Revisione	<i>00</i>				
Emissione	<i>Novembre 2022</i>				
Redatto	<i>B.B. - M.G.F. – ed altri</i>	Verificato	<i>A.A.</i>	Approvato	<i>O.T.</i>

Redatto: Gruppo di lavoro	<i>Ing. Alessandro Antezza Arch. Berardina Boccuzzi Ing. Alessandrina Ester Calabrese Geol. Anna Castro Arch. Valentina De Paolis Arch. Claudia Cascella Dott. Naturalista Maria Grazia Fraccalvieri Ing. Emanuela Palazzotto Ing. Orazio Tricarico</i>
Verificato:	<i>Ing. Alessandro Antezza (Socio di Atech srl)</i>
Approvato:	<i>Ing. Orazio Tricarico (Amministratore Unico e Direttore Tecnico di Atech srl)</i>

Questo rapporto è stato preparato da Atech Srl secondo le modalità concordate con il Cliente, ed esercitando il proprio giudizio professionale sulla base delle conoscenze disponibili, utilizzando personale di adeguata competenza, prestando la massima cura e l'attenzione possibili in funzione delle risorse umane e finanziarie allocate al progetto.

Il quadro di riferimento per la redazione del presente documento è definito al momento e alle condizioni in cui il servizio è fornito e pertanto non potrà essere valutato secondo standard applicabili in momenti successivi. Le stime dei costi, le raccomandazioni e le opinioni presentate in questo rapporto sono fornite sulla base della nostra esperienza e del nostro giudizio professionale e non costituiscono garanzie e/o certificazioni. Atech Srl non fornisce altre garanzie, esplicite o implicite, rispetto ai propri servizi.

Questo rapporto è destinato ad uso esclusivo di METKA EGN Apulia S.r.l., Atech Srl non si assume responsabilità alcuna nei confronti di terzi a cui venga consegnato, in tutto o in parte, questo rapporto, ad esclusione dei casi in cui la diffusione a terzi sia stata preliminarmente concordata formalmente con Atech Srl.

I terzi sopra citati che utilizzino per qualsivoglia scopo i contenuti di questo rapporto lo fanno a loro esclusivo rischio e pericolo.

Atech Srl non si assume alcuna responsabilità nei confronti del Cliente e nei confronti di terzi in relazione a qualsiasi elemento non incluso nello scopo del lavoro preventivamente concordato con il Cliente stesso.



1. PREMESSA	3
2. NORMATIVA DI RIFERIMENTO	3
3. CARATTERISTICHE DEL PROGETTO	7
4. INQUADRAMENTO TERRITORIALE	8
4.1 AREE SIN	12
5. INQUADRAMENTO URBANISTICO	21
5.1 STRUMENTO URBANISTICO DEL COMUNE DI BRINDISI	21
6. INQUADRAMENTO GEOLOGICO E IDROLOGICO	25
6.1 STORIA DEL SITO, USO DEL SUOLO, ATTIVITÀ ATTUALMENTE SVOLTE E LORO IMPATTI	32
7. CALCOLO DEI VOLUMI.....	36
8. PIANO DI CAMPIONAMENTO E ANALISI	38
8.1 NUMERO E CARATTERISTICHE DEI PUNTI DI INDAGINE DELLE AREE RICADENTI IN AREA SIN	39
8.2 NUMERO E CARATTERISTICHE DEI PUNTI DI INDAGINE DELLE AREE NON RICADENTI IN AREA SIN	41
8.3 MODALITÀ DI CAMPIONAMENTO DA EFFETTUARE IN AREE RICADENTI IN AREA SIN	42
8.4 MODALITÀ DI CAMPIONAMENTO DA EFFETTUARE IN AREE NON RICADENTI IN AREA SIN	43
8.5 PARAMETRI DA DETERMINARE PER I CAMPIONI PRELEVATI IN AREA SIN	43
8.6 PARAMETRI DA DETERMINARE PER I CAMPIONI NON PRELEVATI IN AREA SIN	43



1. PREMESSA

Il presente ***Piano preliminare di utilizzo delle terre e rocce da scavo***, redatto in conformità del Decreto del Presidente della Repubblica del 13 giugno 2017 n°120 *Regolamento recante la disciplina semplificata della gestione delle terre e rocce da scavo*, ai sensi dell'art. 8 del D.L. 12 settembre 2014 n°133, convertito, con modificazioni, dalla Legge 11 novembre 2014 n° 164, si riferisce al ***progetto per la realizzazione in area SIN di un impianto fotovoltaico della potenza di 18.992,40 KWp e relative opere di connessione alla RTN da realizzare nel comune di Brindisi (BR)***.

La società proponente è **METKA EGN Apulia S.r.l.** con sede legale in Corso Vittorio Emanuele II n. 287 - 00186 Roma (RM).

Il sito prescelto per l'ubicazione del presente impianto rientra in un territorio caratterizzato dalla presenza del Sito di Importanza Nazionale "SIN Brindisi" ed è molto prossimo alla centrale termoelettrica a carbone Enel "Federico II" in località Cerano a sud del centro abitato di Brindisi.

Il materiale da caratterizzare consiste, dunque, in "suolo" e "sottosuolo" derivanti dagli scavi necessari per lo sbancamento per la realizzazione delle strutture di fondazione delle cabine elettriche, delle opere per la viabilità di accesso e per i cavidotti. Nella fase di progettazione esecutiva non è da escludere che possano essere individuati dei "siti di destinazione" in cui verranno riutilizzati i materiali di scavo naturali per la realizzazione di riempimenti, rimodellazioni finalizzate a miglioramenti fondiari e ripristini e miglioramenti ambientali, in ottemperanza alla vigente normativa in materia ambientale. Chiaramente i siti di destinazione, da un punto di vista litologico, coincideranno con i siti di produzione e, pertanto, ricadranno in un ambito territoriale il cui fondo naturale avrà caratteristiche litologiche analoghe e confrontabili con quelle dei siti di produzione.

2. NORMATIVA DI RIFERIMENTO

La nuova disciplina, il D.P.R. 120/2017, in vigore dal 22 Agosto 2017, riguarda la gestione delle terre e rocce da scavo sia come sottoprodotti sia come rifiuti con un ampliamento dei limiti quantitativi per il deposito temporaneo.



Al Titolo III sono riportate le indicazioni per le DISPOSIZIONI SULLE TERRE E ROCCE DA SCAVO QUALIFICATE RIFIUTI.

Art. 23. Disciplina del deposito temporaneo delle terre e rocce da scavo qualificate rifiuti

1. Per le terre e rocce da scavo qualificate con i codici dell'elenco europeo dei rifiuti 17.05.04 o 17.05.03* il deposito temporaneo di cui all'articolo 183, comma 1, lettera bb), del decreto legislativo 3 aprile 2006, n. 152, si effettua, attraverso il raggruppamento e il deposito preliminare alla raccolta realizzati presso il sito di produzione, nel rispetto delle seguenti condizioni:

a) le terre e rocce da scavo qualificate come rifiuti contenenti inquinanti organici persistenti di cui al regolamento (CE) 850/2004 sono depositate nel rispetto delle norme tecniche che regolano lo stoccaggio dei rifiuti contenenti sostanze pericolose e sono gestite conformemente al predetto regolamento;

b) le terre e rocce da scavo sono raccolte e avviate a operazioni di recupero o di smaltimento secondo una delle seguenti modalità alternative: 1) con cadenza almeno trimestrale, indipendentemente dalle quantità in deposito; 2) quando il quantitativo in deposito raggiunga complessivamente i 4.000 metri cubi, di cui non oltre 800 metri cubi di rifiuti classificati come pericolosi. In ogni caso **il deposito temporaneo non può avere durata superiore ad un anno;**

c) il deposito è effettuato nel rispetto delle relative norme tecniche;

d) nel caso di rifiuti pericolosi, il deposito è realizzato nel rispetto delle norme che disciplinano il deposito delle sostanze pericolose in essi contenute e in maniera tale da evitare la contaminazione delle matrici ambientali, garantendo in particolare un idoneo isolamento dal suolo, nonché la protezione dall'azione del vento e dalle acque meteoriche, anche con il convogliamento delle acque stesse.

Al Titolo IV - TERRE E ROCCE DA SCAVO ESCLUSE DALL'AMBITO DI APPLICAZIONE DELLA DISCIPLINA SUI RIFIUTI, è previsto:

Art. 24. Utilizzo nel sito di produzione delle terre e rocce escluse dalla disciplina rifiuti



1. Ai fini dell'esclusione dall'ambito di applicazione della normativa sui rifiuti, le terre e rocce da scavo devono **essere conformi ai requisiti di cui all'articolo 185, comma 1, lettera c), del decreto legislativo 3 aprile 2006, n. 152, e in particolare devono essere utilizzate nel sito di produzione.**

Fermo restando quanto previsto dall'articolo 3, comma 2, del decreto-legge 25 gennaio 2012, n. 2, convertito, con modificazioni, dalla legge 24 marzo 2012, n. 28, la non contaminazione è verificata ai sensi dell'allegato 4 del presente regolamento.

2. Ferma restando l'applicazione dell'articolo 11, comma 1, ai fini del presente articolo, le terre e rocce da scavo provenienti da affioramenti geologici naturali contenenti amianto in misura superiore al valore determinato ai sensi dell'articolo 4, comma 4, possono essere riutilizzate esclusivamente nel sito di produzione sotto diretto controllo delle autorità competenti. A tal fine il produttore ne dà immediata comunicazione all'Agenzia di protezione ambientale e all'Azienda sanitaria territorialmente competenti, presentando apposito progetto di riutilizzo. Gli organismi di controllo sopra individuati effettuano le necessarie verifiche e assicurano il rispetto delle condizioni di cui al primo periodo.

3. **Nel caso in cui la produzione di terre e rocce da scavo avvenga nell'ambito della realizzazione di opere o attività sottoposte a valutazione di impatto ambientale, la sussistenza delle condizioni e dei requisiti di cui all'articolo 185, comma 1, lettera c), del decreto legislativo 3 aprile 2006, n. 152, è effettuata in via preliminare, in funzione del livello di progettazione e in fase di stesura dello studio di impatto ambientale (SIA), attraverso la presentazione di un «Piano preliminare di utilizzo in sito delle terre e rocce da scavo escluse dalla disciplina dei rifiuti» che contenga:**

a) descrizione dettagliata delle opere da realizzare, comprese le modalità di scavo;

b) inquadramento ambientale del sito (geografico, geomorfologico, geologico, idrogeologico, destinazione d'uso delle aree attraversate, ricognizione dei siti a rischio potenziale di inquinamento);

c) proposta del piano di caratterizzazione delle terre e rocce da scavo da eseguire nella fase di progettazione esecutiva o comunque prima dell'inizio dei lavori, che contenga almeno:

1) numero e caratteristiche dei punti di indagine;



2) numero e modalità dei campionamenti da effettuare;

3) parametri da determinare;

d) volumetrie previste delle terre e rocce da scavo;

e) modalità e volumetrie previste delle terre e rocce da scavo da riutilizzare in sito.

4. **In fase di progettazione esecutiva** o comunque prima dell'inizio dei lavori, in conformità alle previsioni del «Piano preliminare di utilizzo in sito delle terre e rocce da scavo escluse dalla disciplina dei rifiuti» di cui al comma 2, **il proponente** o l'esecutore:

a) **effettua il campionamento dei terreni**, nell'area interessata dai lavori, per la loro caratterizzazione al fine di accertarne la non contaminazione ai fini dell'utilizzo allo stato naturale, in conformità con quanto pianificato in fase di autorizzazione;

b) **redige, accertata l'idoneità delle terre e rocce scavo all'utilizzo ai sensi e per gli effetti dell'articolo 185, comma 1, lettera c), del decreto legislativo 3 aprile 2006, n. 152, un apposito progetto** in cui sono definite:

1) le volumetrie definitive di scavo delle terre e rocce;

2) la quantità delle terre e rocce da riutilizzare;

3) la collocazione e durata dei depositi delle terre e rocce da scavo;

4) la collocazione definitiva delle terre e rocce da scavo.

5. Gli esiti delle attività eseguite ai sensi del comma 3 sono trasmessi all'autorità competente e all'Agenzia di protezione ambientale territorialmente competente, prima dell'avvio dei lavori.

6. Qualora in fase di progettazione esecutiva o comunque prima dell'inizio dei lavori non venga accertata l'idoneità del materiale scavato all'utilizzo ai sensi dell'articolo 185, comma 1, lettera c), le terre e rocce sono gestite come rifiuti ai sensi della Parte IV del decreto legislativo 3 aprile 2006, n. 152.



3. CARATTERISTICHE DEL PROGETTO

Come specificato in precedenza, il presente progetto si estende su una superficie territoriale di circa 24 ettari.

In particolare le opere in progetto sono costituite da:

- ❖ un impianto fotovoltaico per la produzione di energia da immettere in rete di area utilizzabile al netto dei vincoli circa 24 ha, costituito da 28560 moduli del tipo HiKu7 Mono PERC 665W della CANADIAN SOLAR, per una potenza totale 18.992,40 kW;
- ❖ cavidotto di collegamento in cavo MT, di lunghezza complessiva di circa 8,9 km tra la cabina d'impianto, sita all'interno dell'impianto fotovoltaico, con la Cabina MT/AT di utenza;
- ❖ Cabina MT/AT di utenza che serve ad elevare la tensione di impianto di 30 kV al livello di 36 kV;
- ❖ Nuova sezione a 36kV della esistente Stazione di trasformazione della RTN 380/150kV "Brindisi Sud".



4. INQUADRAMENTO TERRITORIALE

Le opere in progetto interessano il territorio del **Comune di Brindisi (BR)**.

Sia l'impianto fotovoltaico che le opere di connessione indicate da TERN A SpA nel preventivo di connessione rilasciato a favore del Proponente saranno realizzate nel comune di Brindisi. In particolare la soluzione di connessione prevede che l'impianto sia collegato in antenna 36 kV su un futuro ampliamento della Stazione Elettrica (SE) della RTN a 380/150 kV denominata "Brindisi Sud".



Figura 4-1: Inquadramento territoriale su IGM delle opere in progetto



Figura 4-2: Inquadramento territoriale su ortofoto delle opere in progetto

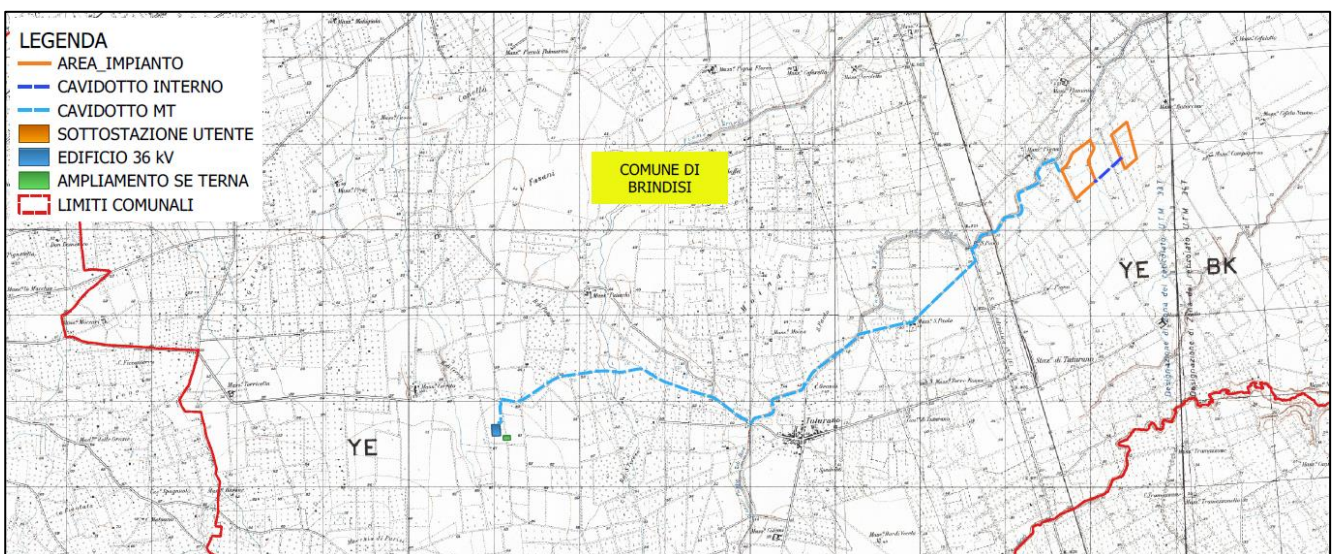

Il sito interessato dall'impianto è raggiungibile direttamente dalla Strada Comunale 85 di servizio alla SS613. L'area di impianto, come si evince dalle immagini sopra riportate, si estende su due lotti aventi una superficie complessiva di circa 24 ha e interesseranno le seguenti particelle catastali:

COMUNE	Foglio	Particelle
BRINDISI	154	33
		621
		101
		115
		299
		300
		259
		301
		260
		302
		261
		303
		262
		304
		305
		353
		354
		355
		356
		357
		358
		359
		360
		481
		482
		433
45		
620		
86		
160		
161		
162		
163		

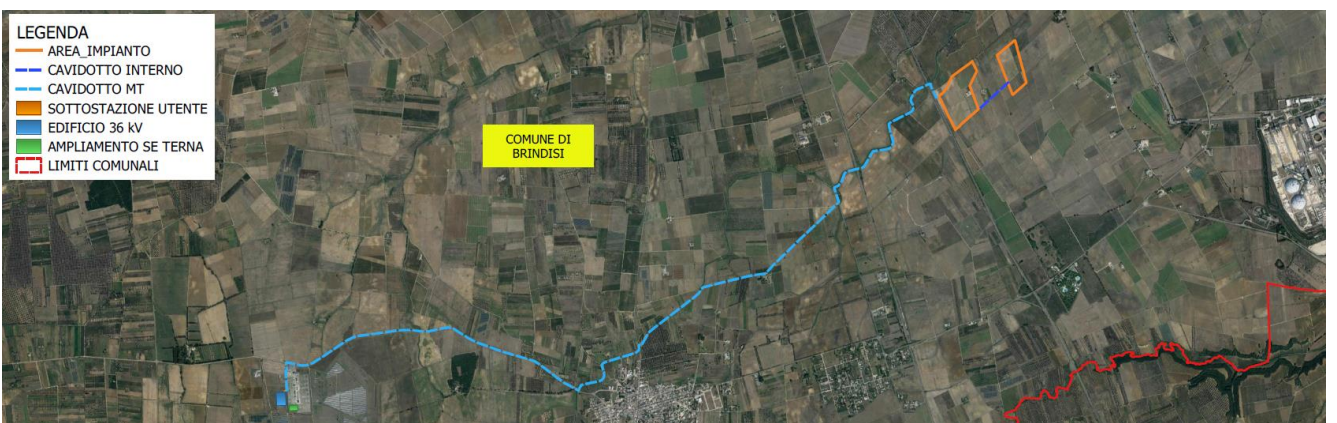

	164
	165
	166
	167
	397
	398
	399
	105
	294
	295
	296
	297
	298
	117
	48
	407
	50
	127
	403
	404
	405

L'area di intervento si trova ad un'altitudine media di m 25 s.l.m. e le coordinate geografiche sono le seguenti:

40°34'17.52"N

17°59'16.52"E

Il Punto di connessione presso il futuro ampliamento della Stazione Elettrica TERNA 380/150kV "Brindisi SUD" sarà invece ubicata alle seguenti coordinate:

40°32'43.72"N

17°54'19.30"E

Il collegamento alla RTN necessita infatti della realizzazione di una Cabina MT/AT di utenza che serve ad elevare la tensione di impianto di 30 kV al livello di 36 kV, per il successivo collegamento



alla nuova sezione a 36kV della esistente Stazione di trasformazione della RTN 380/150kV “Brindisi Sud”, ubicata a fianco della suddetta Cabina di utenza.

Il tracciato del cavidotto, uscendo dalla Cabina Generale MT si muove verso Ovest intersecando la SS613 Brindisi-Lecce che fronteggia l’impianto ed imboccando la Strada Comunale 85.

Prosegue su di essa percorrendo parallelamente al Canale “Foggia di Rau”. Il tracciato arriva poi all’intersezione con la Ferrovia “Erchie-Torre S.Susanna / San Pancrazio Salentino”, e sempre parallelamente al suddetto Canale prosegue dopo un breve tratto di 350m si immette sulla SS16 e percorre su di essa un breve tratto di 160 m verso Sud per immettersi nella Strada Comunale 27. Rimane su quest’ultima per un tratto di 1,7km fino ad incontrare la SP n.79. Il cavidotto continua poi verso Sud-Ovest imboccando la Strada Per Moina affiancando il Canale “Roggia di Rau”. Giunge infine all’intersezione con la SP81, dove, dopo aver svoltato a destra prosegue verso Nord – Ovest per un tratto di 3 km su di essa per giungere infine nell’area della costruenda Cabina di Utenza nei pressi della esistente SE RTN 380/150kV Brindisi Sud. Il tracciato ha una lunghezza complessiva di circa 8,9 km.



Figura 4-3: Inquadramento territoriale su Ortofoto del complesso del percorso del cavidotto di connessione MT (in azzurro)



4.1 Aree SIN

I siti d'interesse nazionale, ai fini della bonifica, sono individuabili in relazione alle caratteristiche del sito, alle quantità e pericolosità degli inquinanti presenti, al rilievo dell'impatto sull'ambiente circostante in termini di rischio sanitario ed ecologico, nonché di pregiudizio per i beni culturali ed ambientali. (Art. 252, comma 1 del D.Lgs. 152/06 e ss.mm.ii.).

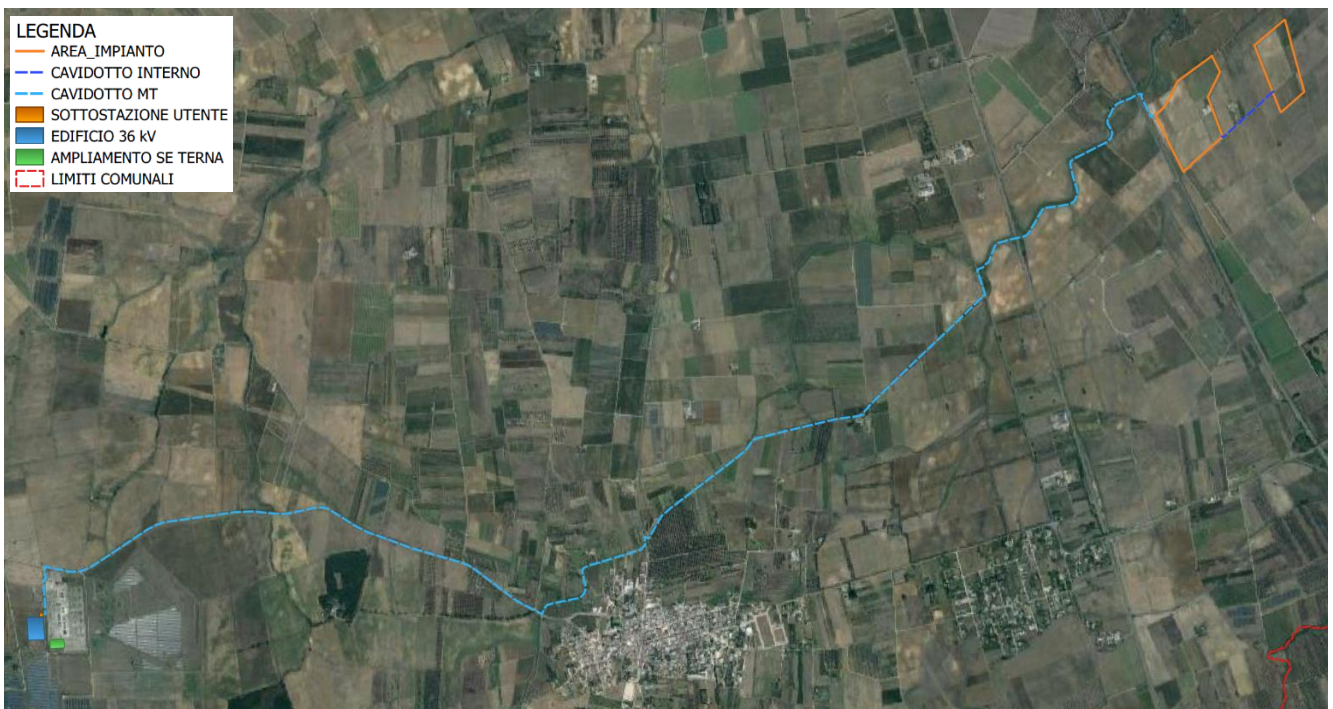
I siti d'interesse nazionale sono stati individuati con norme di varia natura e di regola sono stati perimetrati mediante decreto del Ministero dell'Ambiente e della Tutela del Territorio e del Mare (ora MiTE – Ministero della Transizione Ecologica), d'intesa con le regioni interessate. La procedura di bonifica dei SIN è attribuita alla competenza del MiTE che si avvale per l'istruttoria tecnica del Sistema nazionale a rete per la Protezione dell'Ambiente (SNPA) e dell'Istituto Superiore di Sanità nonché di altri soggetti qualificati pubblici o privati (Art. 252, comma 4 del D.Lgs. 152/06 e ss.mm.ii.).

L'art. 36-bis della Legge 07 agosto 2012 n. 134 ha apportato delle modifiche ai criteri di individuazione dei SIN (art. 252 del D.Lgs. 152/06 e ss.mm.ii.). Sulla base di tali criteri è stata effettuata una ricognizione degli allora 57 siti classificati di interesse nazionale e, con il D.M. 11 gennaio 2013, il numero dei SIN è stato ridotto a 39.

La competenza amministrativa sui siti che non soddisfano i nuovi criteri è passata alle rispettive Regioni.

La sentenza del TAR Lazio n. 7586/2014 del 17.07.2014 ha determinato il reinserimento dell'area del territorio del Bacino del Fiume Sacco tra i Siti di Interesse Nazionale, pertanto la titolarità dei relativi procedimenti di caratterizzazione, messa in sicurezza e bonifica è stata nuovamente attribuita al MiTE. A fine 2016 le procedure di consultazione sono terminate ed è stata pubblicata la perimetrazione del SIN.

La legge n. 205 del 27.12.2017 ha individuato il SIN Officina Grande Riparazione ETR di Bologna. La legge n. 120 del 11.09.2020 ha individuato il SIN Area vasta di Giugliano.

Ad oggi il numero complessivo dei SIN è di 42.





Figura 4-4: Individuazione aree SIN – Fonte ISPRA

Per alcuni SIN la perimetrazione interessa sia aree a terra che aree marine. La perimetrazione dei SIN può variare nel tempo con incrementi o riduzioni delle superfici coinvolte sulla base di nuove informazioni sulla contaminazione potenziale e/o accertata di nuove aree o sulla base di una più accurata definizione delle zone interessate dalle potenziali sorgenti di contaminazione.

La superficie complessiva a terra dei SIN è pari a 171.211 ettari e rappresenta lo 0,57% della superficie del territorio italiano. L'estensione complessiva delle aree a mare ricomprese nei SIN è pari a 77.733 ettari.

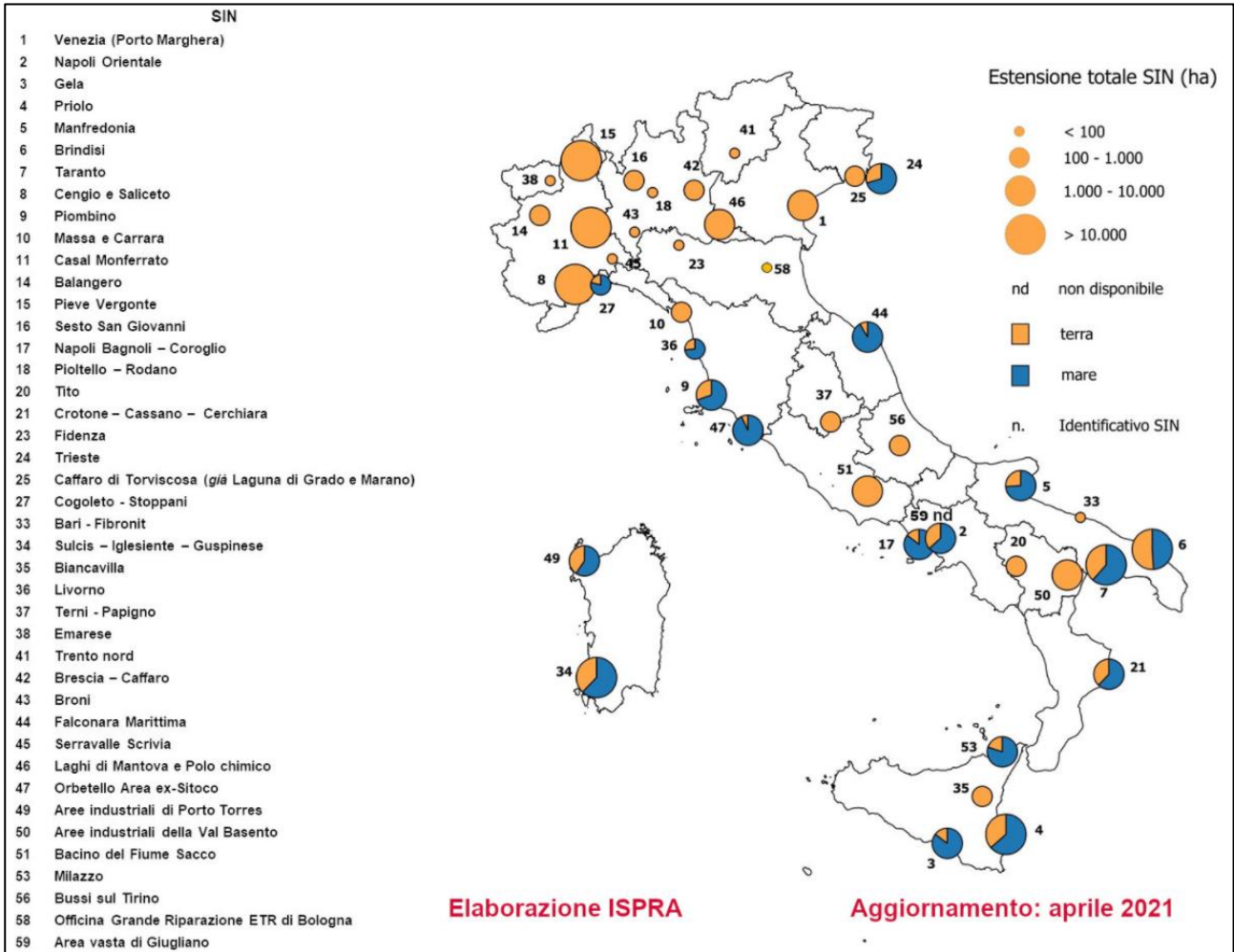

Anagrafe dei siti da bonificare

L'anagrafe è uno strumento, previsto dalle norme sui siti contaminati (articolo 251 del D.Lgs. 152/06 e ss.mm.ii.) e predisposto dalle Regioni e dalle Province Autonome. Contiene: l'elenco dei siti sottoposti ad intervento di bonifica e ripristino ambientale nonché degli interventi realizzati nei siti medesimi; l'individuazione dei soggetti cui compete la bonifica; gli enti pubblici di cui la regione intende avvalersi in caso d'inadempienza dei soggetti obbligati, ai fini dell'esecuzione d'ufficio. I contenuti e la struttura dei dati essenziali dell'Anagrafe dei siti da bonificare, sono stati definiti dall'APAT (ora ISPRA) in collaborazione con le Regioni e le ARPA. La prima versione di questi criteri è stata pubblicata nel corso del 2001.

Una ricognizione effettuata nel 2015 dal Ministero dell'Ambiente ha evidenziato che lo stato di attuazione ed aggiornamento delle anagrafi è estremamente disomogeneo sul territorio nazionale così come la struttura ed i contenuti di ciascuna anagrafe.

Nel 2016 è stata attivata all'interno del SNPA (Sistema Nazionale per la Protezione dell'Ambiente) una Rete dei Referenti con l'obiettivo di addivenire ad una struttura condivisa dei dati che consenta di costruire un quadro completo a livello nazionale sui siti contaminati a prescindere da struttura e contenuti delle singole anagrafi e/o banche dati regionali.

Il SIN di Brindisi

Il SIN Brindisi è stato istituito con la Legge 9 dicembre 1998, n. 426 , mentre con Decreto del 10 gennaio 2000, il Ministero dell'ambiente ha approvato il perimetro del sito di interesse nazionale di Brindisi e ne ha pubblicato la cartografia.





Figura 4-5: Perimetrazione aree SIN di Brindisi



Figura 4-6: Perimetrazioni aree SIN e opere in progetto

Il sito di Brindisi, si affaccia sul basso Adriatico con uno sviluppo costiero di circa 30 km. L'area marina compresa nel perimetro del sito raggiunge un'estensione di circa 5600 ettari. L'area a terra ha un'estensione totale di 5851 ettari.



Figura 4-7: Perimetrazioni aree SIN Brindisi, Fonte <https://bonifichesiticontaminati.mite.gov.it/sin-6>

L'insediamento petrolchimico a Brindisi iniziò a cavallo tra gli anni '50 e '60. Si inseriva nel più ampio progetto dell'industrializzazione nel Mezzogiorno.

L'intero territorio ha avuto uno sviluppo accelerato per adeguare la realtà locale alla sfida dell'industria, con la modifica sostanziale delle proprie peculiarità economico-sociali.

L'area complessiva può essere schematicamente suddivisa in:

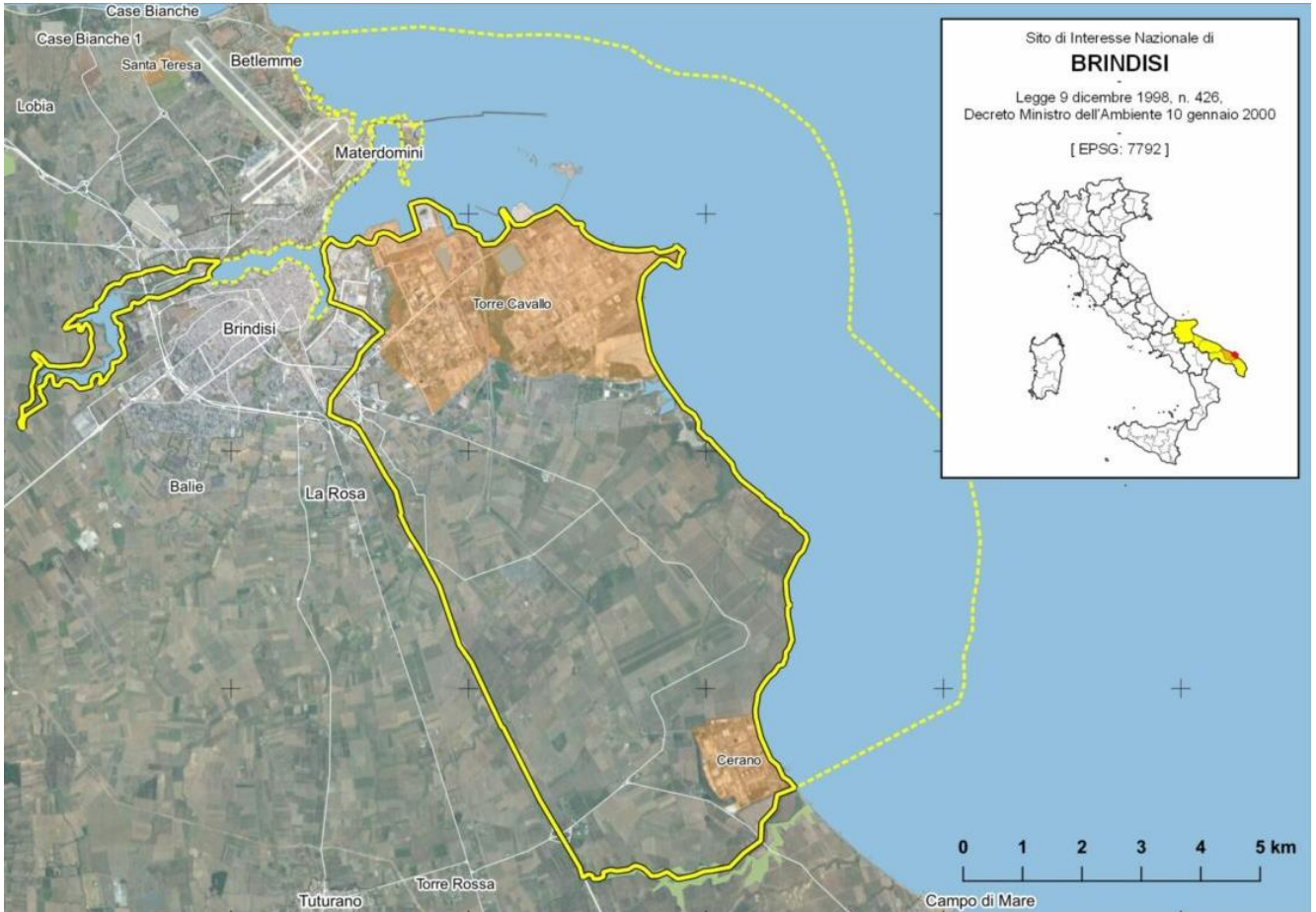
a) Polo industriale

Si tratta della parte più settentrionale del SIN, occupata dall'area di sviluppo industriale della città, ubicata a SudEst del centro abitato. Essa è composta da 3 grandi poli. L'agglomerato industriale,



è situato ad ovest del Petrolchimico separato da questo tramite il canale Fiume Grande. All'interno dell'area vi è un'alta densità di insediamenti produttivi di vario tipo che lasciano spazio ad un numero limitato di aree libere; si tratta prevalentemente di lotti non ancora edificati o in via di edificazione e di lotti destinati ad attività agricole. L'agglomerato industriale è stato gestito dal Consorzio S.I.S.R.I. fino al 2009. Attualmente sono identificate come Aree proprietà ASI.

b) Polo Petrolchimico

Nella parte più orientale, nel tratto compreso tra Capo Bianco e Capo di Torre Cavallo, vi è lo Stabilimento Petrolchimico, originariamente di proprietà della Montecatini Edison, ma che, avendo subito nel tempo diverse riconfigurazioni negli assetti gestionali e societari, ad oggi risulta occupato da diverse società: Polimeri Europa S.p.A., oggi Versalis, Syndial S.p.A. (gestione impianti ex Enichem), Enipower (produzione energia elettrica e vapore tecnologico), Basell Brindisi S.p.A., Polyolefins produzione di polipropilene di polietilene e di catalizzatori per polipropilene, ChemGas S.r.L. (produzione e stoccaggio gas tecnici), Dow Poliuretani Italia S.r.L., E.V.C.

c) Polo Elettrico-energetico

A Nord dell'area industriale vi è il Polo Elettrico, costituito fondamentalmente dalle aree di pertinenza dell'ex stabilimento Eurogen, ora suddiviso tra lo Stabilimento Enel Nord e gli impianti Edipower. Al polo energetico appartiene anche la Centrale ENEL di Cerano, che si trova nella parte meridionale dell'area perimetrata, in prossimità della costa. Realizzata negli anni 80, alimentata principalmente a carbone e destinata alla produzione di energia elettrica, la Centrale è collegata alla zona industriale e alla banchina di Costa Morena da un Asse Attrezzato, realizzato nei primi anni 90 per il trasporto meccanizzato delle forniture di carbone dal Porto di Brindisi alla Centrale, ad oggi non funzionante secondo le modalità per le quali è stato progettato, ma all'interno del quale le suddette forniture transitano tramite autocarri (da studio di fattibilità SOGESID 2009).

d) Area agricola



Nella zona centrale del sito insiste un'ampia area a carattere agricolo, caratterizzata principalmente da colture intensive, ma anche dalla presenza di vigneti e di uliveti sparsi e di modeste dimensioni.

e) Stagni e Saline di Punta della Contessa

E' nel settore costiero compreso tra il limite meridionale dell'area industriale e la Centrale termoelettrica, un'area denominata "Stagni e Saline di Punta della Contessa", inclusa tra i Siti d'Importanza Comunitaria (SIC) per la conservazione della biodiversità.

f) Invaso del Cillarese

Si tratta di una zona umida, con un'estensione approssimativa di 150 ha, inclusa nell'area SIN dal Decreto 10/01/2000, realizzata artificialmente negli anni 50 tramite la costruzione di una diga in terra battuta sull'invaso naturale presente alla periferia Nord-Ovest della città. L'invaso, alimentato principalmente dalle acque bianche provenienti dai comuni della provincia ad Ovest del capoluogo, è attualmente gestito dal S.I.S.R.I. come serbatoio idrico per l'Area di Sviluppo Industriale di Brindisi.

g) Area marina

Riguarda l'area marina prospiciente la porzione di territorio fin qui descritta. Tale area, costituita dalla fascia costiera delimitata a Nord da Punta del Serrone e a Sud dalla località Cerano, include il Porto di Brindisi e si spinge al largo della costa per una distanza di circa 3 Km, occupando un'area complessivamente pari a 5662 ha.

La contaminazione riscontrata nei suoli e nelle acque sotterranee si presenta molto varia ed è legata alla tipologia di industria presente. Le principali criticità ambientali sono determinate dalle contaminazioni riscontrate nei seguenti settori:

Polo chimico

Suolo: Mercurio, Idrocarburi C>12 e C<12, Arsenico, Cadmio, Mercurio, Rame, Vanadio, BTEXS, IPA, 1,2dicloroetano, Clorobenzene.



Falda: Arsenico, Manganese, Ferro, Selenio, Nichel, Alluminio, Piombo, Fluoruri, Nitriti, Cobalto Selenio, Cromo VI, Boro, Fenoli, Idrocarburi totali, BTEXS, IPA, PCB, Idrocarburi alifatici alogenati, Clorobenzene, Alifatici clorurati, Anilina.

Polo elettrico

Suolo: Arsenico

Falda: Solfati, Boro, Ferro, Arsenico, Manganese, Selenio, Composti alifatici clorurati.

Agglomerato artigianale-industriale

Suolo: Arsenico, Cadmio, Piombo, Rame, Selenio, Zinco, IPA, Fitofarmaci.

Falda: Arsenico, Solfati, Fluoruri, Boro, Nichel, Selenio, IPA, Alifatici clorurati Organoalogenati.

Aree agricole

Suolo: Metalli (Arsenico, Berillio, Stagno, Cobalto, Rame, Cadmio, Mercurio, Nichel), Fitofarmaci e Pesticidi clorurati.

Falda: Manganese, Nichel, Selenio e Idrocarburi totali.

Aree marine di pertinenza dell'Autorità Portuale

Sedimenti: Arsenico, Cadmio, Mercurio, IPA e Toluene.

Aree a terra di pertinenza dell'Autorità Portuale

Falda: Manganese, Boro, Solfati, Arsenico, Ferro, Alluminio, Piombo, Nichel, Tallio.



5. INQUADRAMENTO URBANISTICO

5.1 Strumento urbanistico del comune di Brindisi

Il PRG del comune di Brindisi, tipizza tutta l'area interessata dall'impianto in progetto come zona agricola E, come si evince dall'immagine seguente, stralcio del sistema cartografico informativo dello stesso comune oggetto di studio.

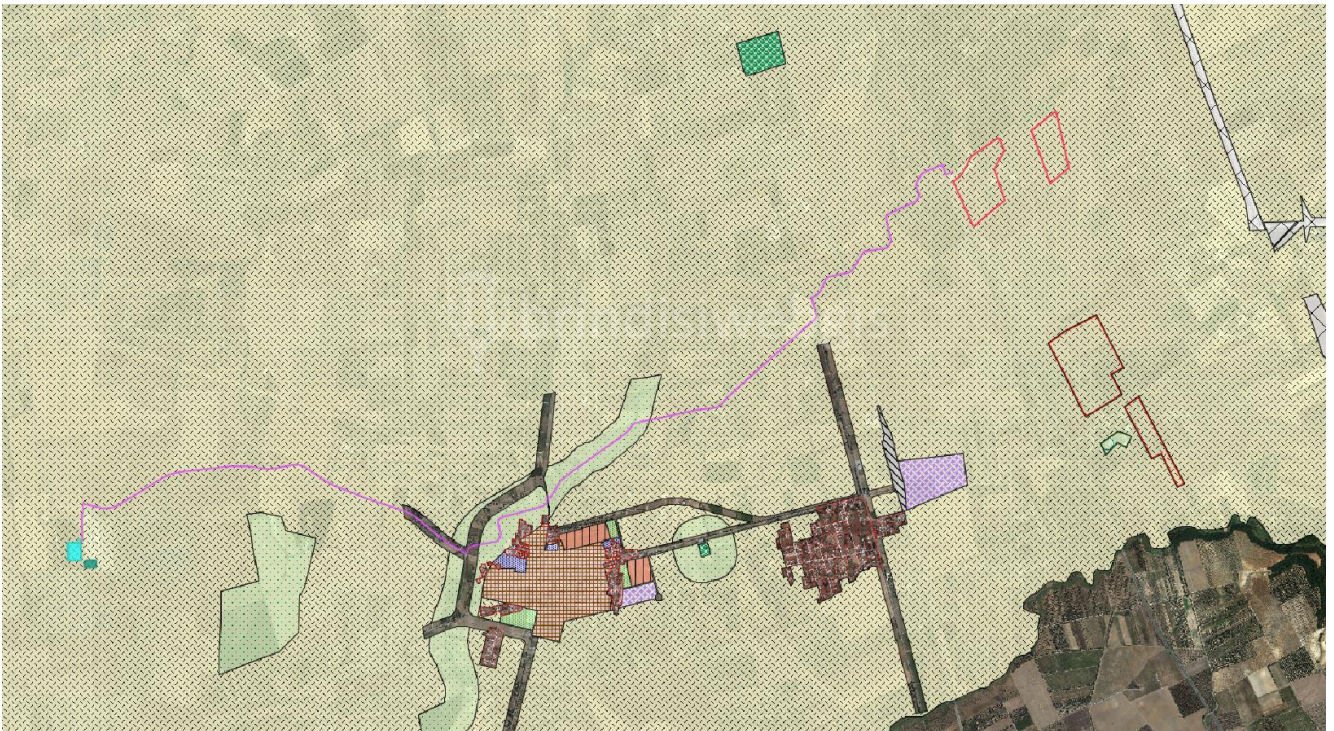

TIPIZZAZIONI PIANO REGOLATORE GENERALE ADEGUATO ALLLA L.R. 56/80



Figura 5-1: Stralcio del PRG del Comune di Brindisi - fonte brindisiwebgis

In conformità a quanto previsto dal D.lgs 387/2003 all'art. 12, **la realizzazione di impianto per la produzione di energia da fonte rinnovabile è possibile in aree tipizzate come agricole** dagli strumenti urbanistici comunali vigenti.

A tal proposito è importante portare all'attenzione, in fase di valutazione, la **sentenza del Consiglio di Stato 4755 del 26 settembre 2013**, con la quale è stato precisato che l'art. 12, settimo comma, del D.Lgs. 29 dicembre 2003 n. 387 **consente, in attuazione della direttiva 2001/77/CE, una deroga alla costruzione in zona agricola di impianti da fonti rinnovabili** che per loro natura sarebbero incompatibili con quest'ultima.

In particolare il Supremo Collegio, ha sottolineato come il citato articolo costituisca più che l'espressione di un principio, l'attuazione di un obbligo assunto dalla Repubblica Italiana nei confronti dell'Unione Europea di rispetto della normativa dettata da quest'ultima con la richiamata direttiva 201/77/CE. Per tali motivi la normativa statale vincola l'interpretazione di una eventuale legge locale (che in alcun modo può essere intesa nel senso dell'implicita abrogazione della norma statale).

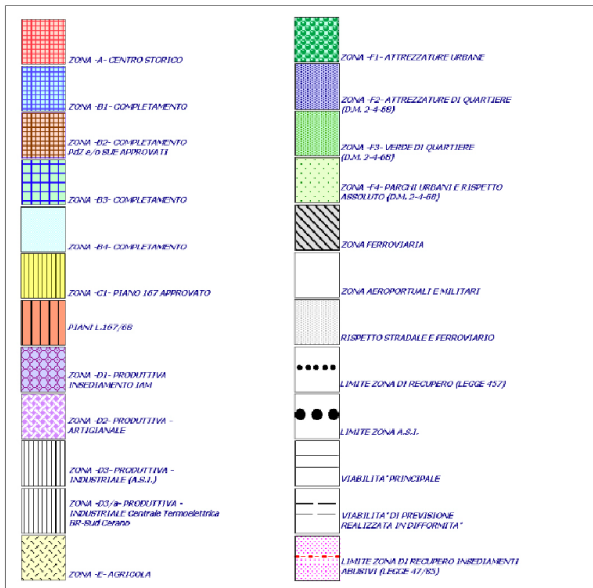

Il comune di Brindisi, inoltre, ha cartografato sul proprio territorio, le aree oggetto di caratterizzazione ambientale, nell'immagine seguente si evince come le aree interessate dall'impianto ricadano nel SIN Brindisi.

A tal proposito quindi il Proponente ha previsto il documento *PR13 Piano di caratterizzazione*.



Figura 5-2: Stralcio Aree soggette a caratterizzazione del Comune di Brindisi – fonte brindisiwebgis

Lo strumento urbanistico di Brindisi, inoltre, riporta del perimetrazione del PPTR sul territorio comunale. Come si evince dall'immagine sotto riportata, in sostanza il Piano conferme le medesime interferenze evidenziate al paragrafo 4.4.2..

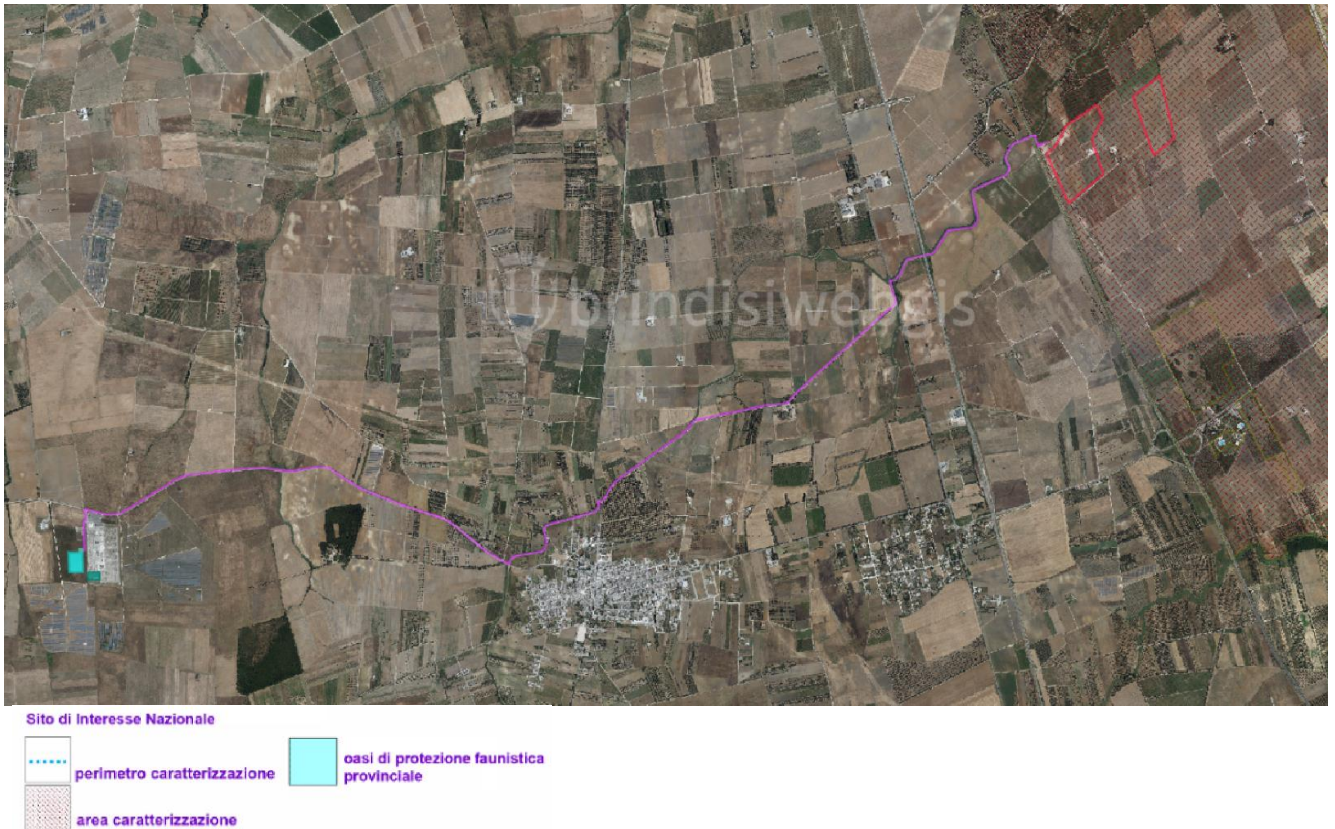

Figura 5-3: Stralcio PPTR del Comune di Brindisi – fonte brindisiwebgis

Infine dalla consultazione del webgis comunale sono state confermate le interferenze dell'area di progetto e del cavidotto di connessione con reticolo idrografico superficiale già affrontate al capitolo 4.6 relativo all'assetto idrogeologico.

E' giusto il caso di precisare che il cavidotto sarà interrato e posato prevalentemente in banchina sulla viabilità esistente.

Per quanto concerne l'analisi delle interferenze tra le opere in progetto e i reticoli idrografici presenti nell'area, è stato redatto apposito **Studio di compatibilità idrologica e idraulica** al quale si rimanda per i dettagli.

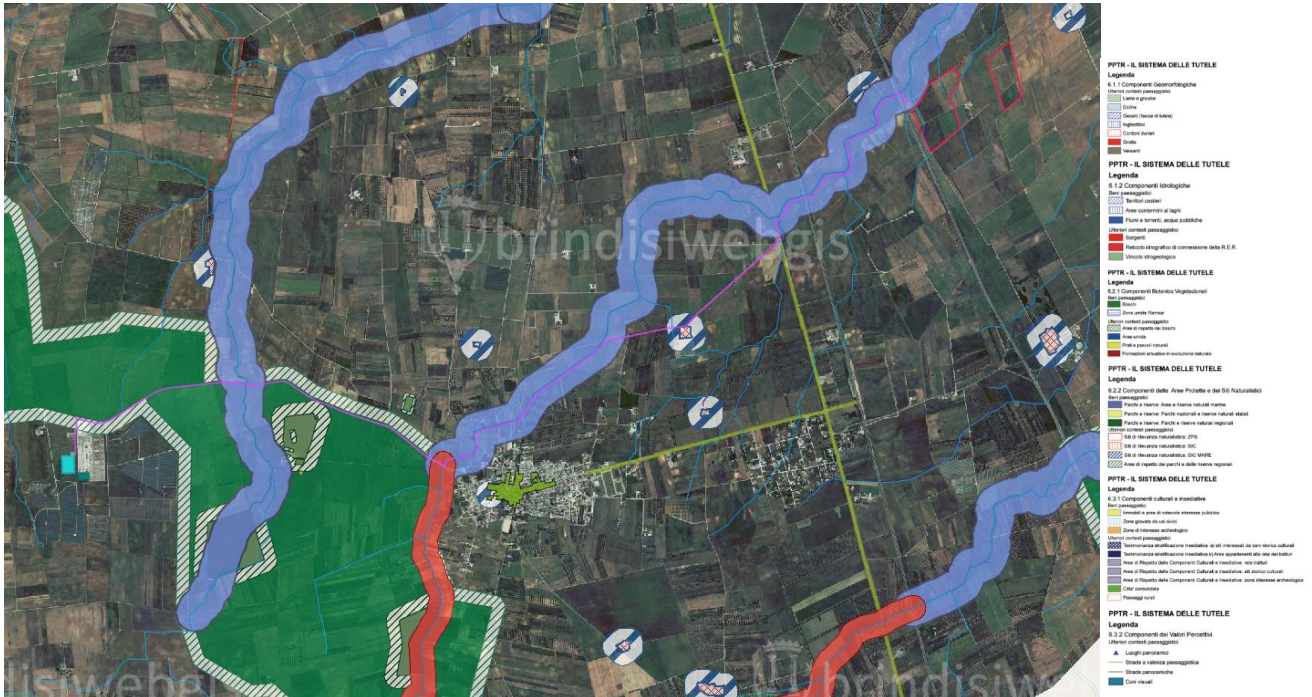
Infine si precisa che le aree interessate dall'installazione dei pannelli fotovoltaici, come si evince dal suddetto studio, saranno esterne alle aree inondabili.



Figura 5-4: Corridoi Ecologici, Parchi e Riserve nel Comune di Brindisi – fonte brindisiwebgis

Ad ogni buon conto, come già anticipato, i nuovi recenti avvicendamenti normativi hanno introdotto nuovi criteri localizzativi delle aree idonee per l'installazione di impianti a fonte rinnovabile, così come hanno introdotto semplificazioni ai procedimenti autorizzativi e amministrativi, ci si riferisce in particolare al D.lgs n. 199/2021 e alla L. n. 34/2022 di conversione del D.lgs n. 17/2022.

Le opere in progetto pertanto, essendo localizzate in area SIN, rientrano di fatto nel novero delle aree idonee ai sensi dell'art. 20 del D.Lgs. n. 199/2021.

6. INQUADRAMENTO GEOLOGICO E IDROLOGICO

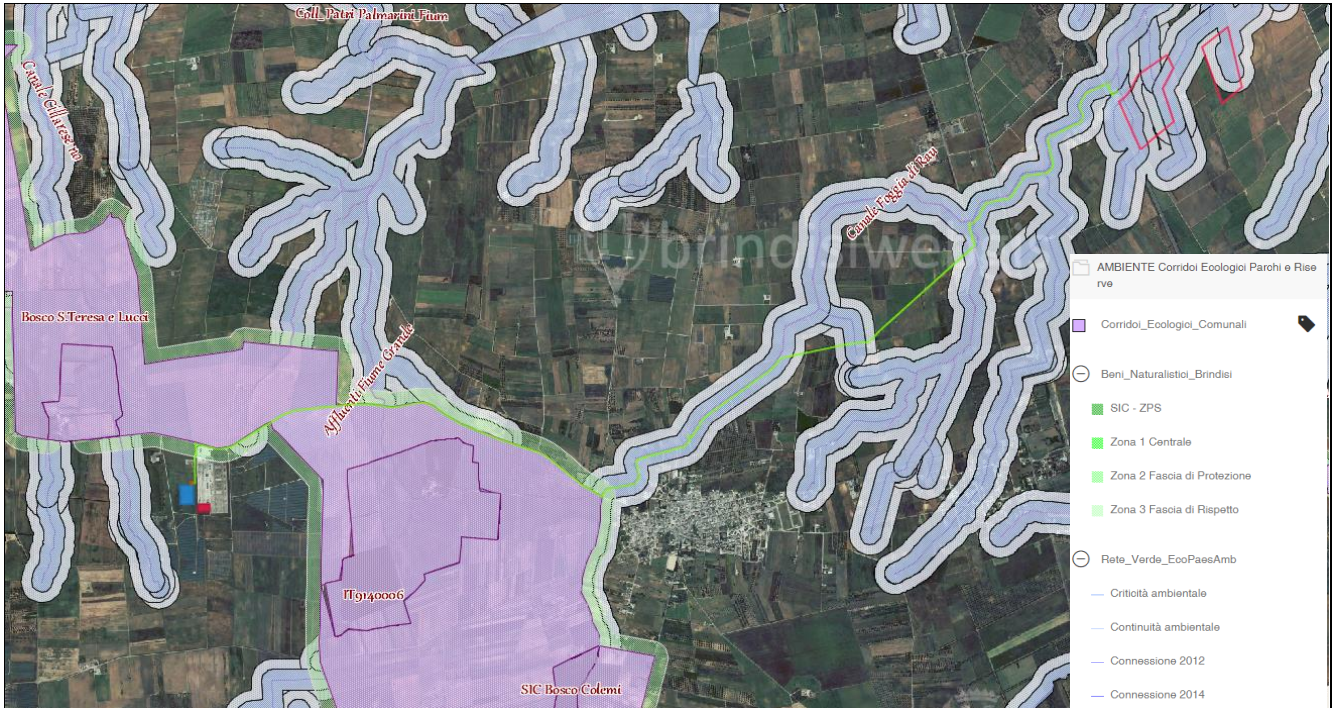
L'area oggetto di studio ricade nel Foglio 203 della Carta Geologica Ufficiale in scala 1:100.000 ed è situata nel settore settentrionale della Penisola Salentina: essa sorge su un'area pressoché pianeggiante con altitudine media di circa 25 metri sul livello del mare.



E' stato effettuato un rilevamento geologico speditivo del sito di progetto e di un suo intorno, a circa 6 km in direzione Sud dal comune di Brindisi. I risultati sono stati cartografati nella Carta geologica allegata al presente studio, in cui si è ritenuto opportuno evidenziare le caratteristiche litologiche delle Formazioni rocciose, le strutture tettoniche ed una breve descrizione biostratigrafica e paleontologica.

Alcuni lavori bibliografici e la cartografia in scala 1:100.000 dell'Istituto Superiore per la Protezione e le Ricerca Ambientale (I.S.P.R.A., ex-APAT), hanno consentito di approfondire la conoscenza delle caratteristiche geologiche del territorio.

Il sito di progetto è ubicato all'interno di una porzione di territorio che dal punto di vista topografico è pianeggiante. Più a sud del sito in esame, il paesaggio è lievemente movimentato dalle ultime propaggini di grandi morfostrutture denominate secondo la letteratura "horst" ("alti morfologico-strutturali") e "graben" ("bassi morfologico-strutturali"). Infatti in generale, nel Salento, un regime tettonico a pieghe ed a faglie, di tipo plicativo e disgiuntivo, ha interessato il basamento carbonatico mesozoico scomponendolo in blocchi che risultano dislocati a differenti altezze. Ne è risultata una struttura, detta appunto ad "horst e graben", in cui le ultime propaggini delle "Serre Salentine", in genere strette ed allungate in direzione NO-SE, rappresentano zone di "alto strutturale".

Nell'area oggetto di studio, il basamento carbonatico, costituito da calcari e calcari dolomitici di età cretacea, non affiora in poichè ricoperto da Unità trasgressive costituite da depositi calcarenitici calabriano-pliocenici e da depositi appartenenti alla Formazione di Gallipoli, di età calabriana.

In affioramento sono stati individuati e delimitati unicamente i litotipi propri della Formazione di Gallipoli.

La Formazione di Gallipoli (Calabriano) è costituita da sabbie argillose giallastre, talora debolmente cementate, in strati di qualche centimetro di spessore, che passano inferiormente a sabbie argillose e argille grigio-azzurre (Qs1); spesso l'Unità intercala banchi arenacei e calcarenitici ben cementati (Qc1). Nelle sabbie più elevate si notano talora *Cassidulina laevigata* D'ORB. carinata SILV., *Bulimina marginata* D'ORB., *Ammonia beccarii* (LIN.), *Ammonia perlucida* (HER.ALL.EARL.) (Pleistocene).



Nelle sabbie argillose e argille sottostanti, accanto ad *Arctica islandica* (LIN.), *Chlamys septemradiata* MULL. ed altri molluschi, sono frequenti: *Hyalinea balthica* (SCHR.), *Cassidulina laevigata* D'ORB. *carinata* SILV., *Bulimina catanensis* SEG. (Calabriano).

La Formazione di Gallipoli é ben rappresentata nel Foglio Brindisi e Lecce, soprattutto nel settore settentrionale, dove occupa una vastissima area attorno a Brindisi. Altri lembi, meno estesi, si trovano anche a Sud (tra Oria e Manduria, presso Torre S. Susanna e presso San Donaci).

Tale Formazione è costituita da due fondamentali litotipi: le marne argillose e, più raramente, le marne, alla base; le sabbie, più o meno argillose, alla sommità (Martinis, 1967).

Le marne argillose hanno una tinta grigio-azzurrognola, sono generalmente plastiche e poco stratificate e contengono percentuali variabili di frammenti di quarzo a spigoli vivi. Vi sono abbondanti macrofossili, i più significativi dei quali sono: *Arctica islandica* (LIN.) e *Chlamys septemradiata* MULL.; a questi si aggiungono *Pecten*, *Cardium*, *Nassa*, *Nucula*, *Dentalium*, ecc. Relativamente abbondante è anche la microfauna, nella quale particolarmente frequenti sono: *Elphidium crispum* (LIN.), *Ammonia beccarii* (LIN.), *Bulimina elegans* D'ORB. *marginata* FORN., *Bolivina catanensis* SEG., *Cassidulina laevigata* D'ORB. *carinata* SILV., *Hyalinea balthica* (SCHR.).

Verso la parte alta della serie, la componente marnoso-argillosa diminuisce gradualmente, finché si passa a sabbie vere e proprie, di colore giallastro o grigio-giallastro, aventi ancora un certo contenuto di argilla, costituite prevalentemente da frammenti di quarzo a granulometria medio-fine (Martinis, 1967). Le sabbie sono stratificate e talora parzialmente cementate.

La parte superiore della Formazione di Gallipoli è quasi totalmente priva di macrofossili; i microfossili invece sono anche qui relativamente abbondanti; le forme più significative sono: *Cassidulina laevigata* D'ORB. *carinata* SILV., *Bulimina marginata* D'ORB., *Ammonia Beccarii* (LIN.), *Ammonia perlucida* (HER.ALL.EARL.); *Hyalinea balthica* sembra essere completamente assente.

Le sabbie e le argille costituenti la Formazione di Gallipoli possono essere sostituite, parzialmente o totalmente, da calcareniti ed arenarie ben cementate e talora da livelli di panchina; in particolare, nel Foglio Brindisi, le calcareniti sono particolarmente abbondanti ed estese.

La potenza sembra raggiungere il centinaio di metri nella zona di Brindisi.



Per ciò che riguarda i rapporti laterali e verticali le condizioni sono le seguenti: l'estesa plaga attorno a Brindisi confina a Sud con l'orizzonte di Calcareniti del Salento avente un'età calabriana e forse anche del Pliocene superiore.

Come è stato detto in precedenza, tale passaggio non è molto chiaro, sia per la scarsa esposizione dei sedimenti al contatto, sia per l'assenza di caratteri morfologici significativi: è possibile che esso rappresenti una regolare successione stratigrafica verticale, con una graduale affermazione, verso l'alto, delle caratteristiche proprie della Formazione di Gallipoli; tuttavia non è escluso che esso possa rappresentare una parziale sostituzione laterale, così come non si può escludere neanche la presenza di una discordanza, con una lacuna stratigrafica più o meno ampia.

Nella parte sud-occidentale, invece, i rapporti con l'orizzonte calcarenitico appartenente al Calabriano - Pliocene superiore sono decisamente discordanti e la Formazione di Gallipoli occupa alcune depressioni nettamente tagliate in tale orizzonte.

Per ciò che concerne l'età, si può dire che la microfauna contenuta nelle marne argillose basali è indicativa del Calabriano, mentre per l'assenza di *Hyalinea balthica* le sabbie superiori potrebbero spingersi fino a tempi più recenti.

CARATTERISTICHE IDROLOGICHE ED IDROGEOLOGICHE

Le caratteristiche idrologiche dell'area oggetto di studio rispecchiano quelle della Penisola Salentina latu sensu, dove la permeabilità di gran parte delle Formazioni presenti, il loro stato di incarsimento e le condizioni climatiche, caratterizzate da precipitazioni concentrate nei mesi autunnovernalini e da notevole aridità nei mesi estivi, non permettono lo sviluppo di una significativa rete idrografica superficiale. Ciò nonostante, le acque meteoriche hanno agito arealmente in questa area addolcendo, in una certa misura, le forme dei litotipi facilmente erodibili.

In tutta l'area sono presenti forme di erosione torrentizia e/o incisioni testimonianti un'apprezzabile attività delle acque.

Inoltre, in passato, le acque meteoriche hanno creato delle linee di deflusso preferenziale, in parte obliterate, orientate in differenti direzioni, che convogliavano le acque piovane verso le zone topograficamente più ribassate.



Dal punto di vista idrogeologico la sequenza geolitologica descritta comprende Formazioni permeabili per porosità e Formazioni permeabili per fessurazione.

La permeabilità per porosità, anche se con grado variabile localmente in relazione all'assortimento granulometrico ed al grado di diagenesi del sedimento, è tipica degli ammassi arenitici o calcarenitici.

Per ciò che concerne il grado di permeabilità dei depositi di età calabriana, costituiti da sabbie argillose giallastre, talora debolmente cementate, sabbie argillose e argille grigio-azzurrine, banchi arenacei e calcarenitici ben cementati, esso può ritenersi variabile e si aggira intorno a valori compresi tra 10^{-7} m/s e 10^{-5} m/s.

Difficilmente quantificabile è invece la permeabilità dei calcari e calcari dolomitici non affioranti, a causa dell'elevata eterogeneità del mezzo acquifero.

Essa dipende dalla distribuzione e percentuale delle litoclasti che non di rado raggiungono il 15% a cui bisogna aggiungere la porosità intrinseca della roccia.

Tuttavia, lo stato di fratturazione e di carsificazione, la presenza, quasi ovunque ed al passaggio ai sottostanti calcari dolomitici cretaci, di un banco di terra rossa ("bolo") che gioca un ruolo determinante nel modificare la permeabilità del basamento carbonatico, occludendone in parte le fessure, la bassa cadente piezometrica, le trascurabili depressioni del livello della falda determinate da emungimenti anche cospicui, fanno ritenere elevata la permeabilità della Formazione.

La penisola Salentina è caratterizzata da una circolazione idrica sotterranea piuttosto complessa in quanto non riconducibile ad un solo acquifero, ma viceversa ad un maggior numero di livelli idrici di cui il principale, sia in rapporto alle dimensioni, che all'importanza soprattutto dal punto di vista antropico, è quello noto con il termine di falda "profonda" o falda "di base".

In sostanza si possono distinguere dei livelli idrici cosiddetti "superiori", contenuti nei depositi della copertura post-cretacea miocenica e plio-pleistocenica e la falda "profonda" localizzata in corrispondenza della formazione carbonatica del Cretaceo.



Nella Fig. 1 (Stralcio della Tav. 6.3.2 del P.T.A.) viene presentata una elaborazione del modello di distribuzione media dei carichi piezometrici degli acquiferi permeabili per porosità del comparto. Tale rappresentazione, ricavata attraverso l'analisi di varie ricostruzioni rivenienti da studi a carattere locale e raffrontata con i dati disponibili più aggiornati, ancorché non coevi, pur fornendo una indicazione a scala regionale delle direzioni preferenziali del deflusso idrico sotterraneo, non può ritenersi rappresentativa delle situazioni locali. Da tale carta si evince che mediamente il livello freatico locale si attesta sui 25-30 m s.l.m. Tuttavia, sulla base dei dati attualmente in possesso, provenienti da pozzi e piezometri limitrofi, il livello idrico si attesta mediamente sui 2-3 m da p.c..

La circolazione si esplica principalmente a pelo libero e subordinatamente in pressione, con una discreta uniformità delle sue caratteristiche idrogeologiche. La circolazione in pressione è dovuta al ribassamento del substrato carbonatico, per cause tettoniche, fin sotto al livello mare ed alla copertura di tale substrato da sedimenti impermeabili.

Caratteristica generale dell'acquifero salentino è anche la capacità di immagazzinamento elevata rispetto a rocce simili esistenti in altre zone della Puglia. Le acque della falda profonda circolano generalmente a pelo libero, pochi metri al di sopra del livello marino (di norma, al massimo 2,5 ÷ 3,0 m s.l.m. nelle zone più interne) e con bassissime cadenti piezometriche (0,1 ÷ 2,5 per mille).

La falda, circolante a pelo libero o leggermente in pressione, è un acquifero sostenuto dalle acque salate di invasione continentale, che ha come livello superiore una superficie disposta poco al di sopra dell'orizzonte marino.

L'alimentazione idrica della falda si compie per infiltrazione diffusa delle precipitazioni ricadenti sugli affioramenti permeabili, ovvero concentrata laddove le acque sono drenate nel sottosuolo ad opera di apparati carsici.





Figura 6-1: Stralcio della carta del distribuzione media dei carichi piezometrici degli acquiferi porosi del brindisino, leccese e tarantino

Verifiche con il Piano di Tutela delle Acque

La Regione Puglia, con Delibera n° 230 del 20/10/2009, ha adottato il Piano di Tutela delle Acque ai sensi dell'articolo 121 del Decreto legislativo n. 152/2006, strumento finalizzato al raggiungimento degli obiettivi di qualità dei corpi idrici e, più in generale, alla protezione dell'intero sistema idrico superficiale e sotterraneo.

Con tale Piano vengono adottate alcune misure di salvaguardia distinte in:

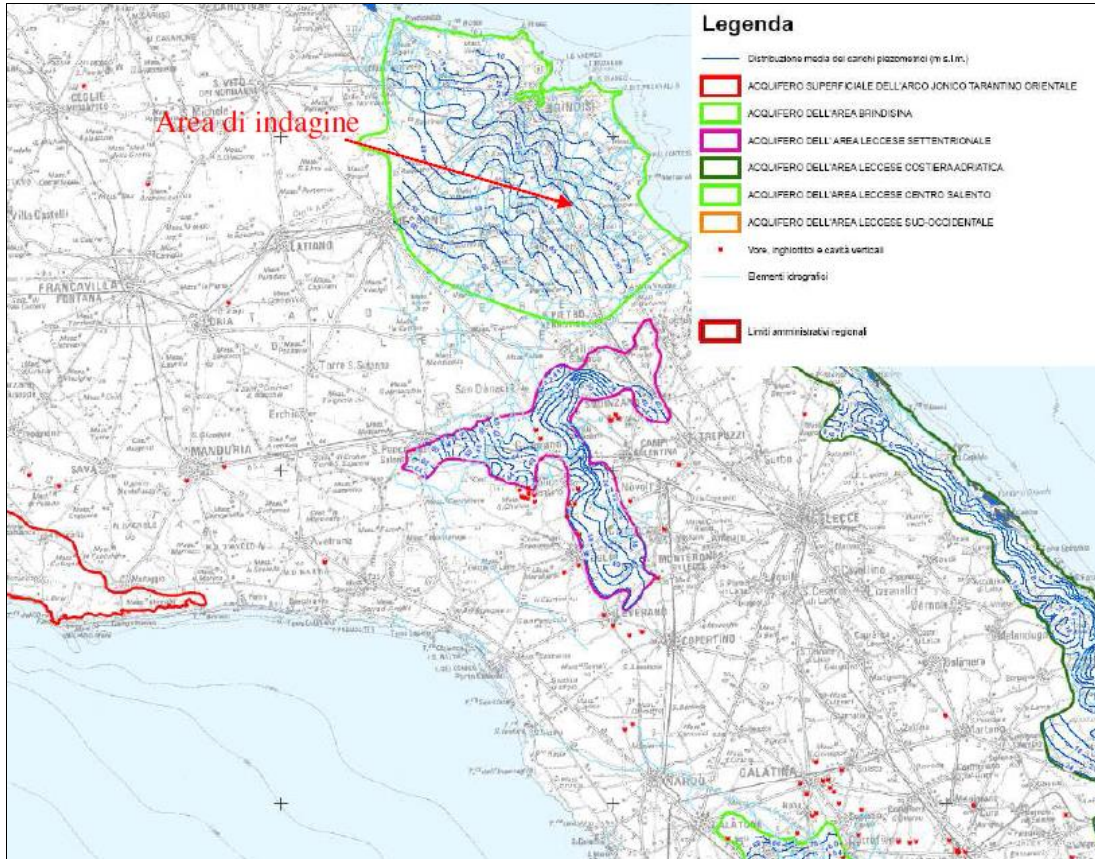
1. Misure di Tutela quali-quantitativa dei corpi idrici sotterranei;
2. Misure di salvaguardia per le zone di protezione speciale idrogeologica;



3. Misure integrative (area di rispetto del canale principale dell'Acquedotto pugliese).

Si tratta di prescrizioni a carattere immediatamente vincolanti per le Amministrazioni, per gli Enti Pubblici, nonché per i soggetti privati.

Con riferimento alle cartografie allegare al Piano, l'area di indagine ricade in "aree interessate da contaminazione salina". Tuttavia il progetto in essere non prevede emungimenti idrici da pozzi.

Inoltre il perseguimento dell'obiettivo di Tutela quali-quantitativa dei corpi idrici, ha portato all'individuazione di particolari perimetrazioni a Protezione Speciale Idrogeologica, il cui obiettivo è quello di ridurre, mitigare e regolamentare le attività antropiche che si svolgono o che si potranno svolgere in tali aree.

Sulla base di tali prescrizioni, è possibile affermare che l'area di indagine non ricade in alcuna Area a Protezione Speciale Idrogeologica.

6.1 Storia del sito, uso del suolo, attività attualmente svolte e loro impatti

L'insediamento petrolchimico a Brindisi iniziò a cavallo tra gli anni '50 e '60. Si inseriva nel più ampio progetto dell'industrializzazione nel Mezzogiorno.

Nel comune interessato il territorio è caratterizzato da agricoltura e principalmente da uliveti. Nell'ecosistema agricolo, spesso vi è la presenza di flora ruderale e sinantropica con scarso valore naturalistico (tarassaco, malva, finocchio, etc.). Per quanto concerne la fauna, essa è costituita da volpi, donnole, faine, ricci, corvi, gazze, merli i quali condividono con l'uomo questo ecosistema.

Le aree di progetto dove si intende realizzare l'impianto ricadono in seminativi non irrigui per la produzione prevalente di cereali e colture orticole.

Dall'analisi della **Carta d'uso del suolo** l'area dell'impianto e le relative opere di connessione risultano essere interessate da *seminativi semplici in aree non irrigue*.





Figura 6-2: Uso del suolo nel contesto di riferimento progettuale





Figura 6-3: Uso del suolo nel contesto di riferimento progettuale – area impianto



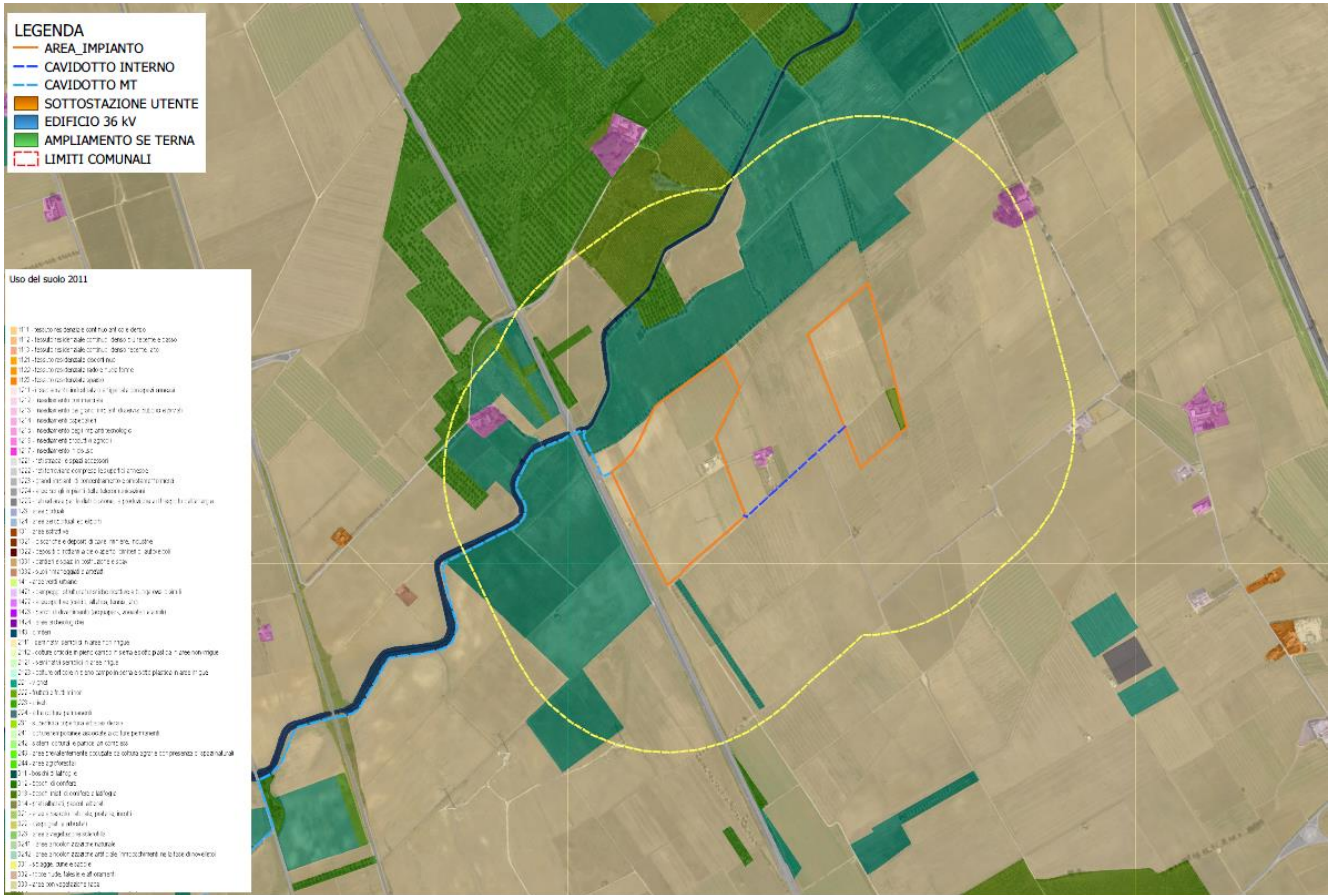

Figura 6-4: Uso del suolo nel contesto di riferimento progettuale – area opere di connessione

Dalla cartografia si evince che le aree coinvolte sono interessate da:

- seminativi semplici in aree non irrigue
- vigneti (prevalentemente sostituiti da colture orticole)
- uliveti.

Nell'area direttamente interessata dall'impianto non sono presenti essenze di particolare pregio o sottoposte a tutela, protette dalla legislazione nazionale e comunitaria o sottoposte a tutela dalla Direttiva Habitat 92/43 CEE.



Le aree interessate dall'opera in progetto non risultano abitate, il nucleo residenziale più vicino è la città di Brindisi che si trova a circa 5 km dall'area dell'impianto.

7. CALCOLO DEI VOLUMI

Nel caso della progettazione in oggetto, le principali lavorazioni da cui deriva la produzione di materiali di risulta è rappresentata principalmente da:

- scavo per le fondazioni delle cabine elettriche (inclusa cabina utente):
 - cabine di campo in area SIN
 - cabina utente in area non SIN;
- scavo di sbancamento per la realizzazione della viabilità di campo: area SIN;
- scavo a sezione obbligata per i cavidotti:
 - cavidotto interno: 2110ml in area SIN
 - cavidotto esterno: 260ml in area SIN, 8640ml fuori dall'area SIN.

In linea generale tutto il materiale scavato che risulterà idoneo al reimpiego verrà riutilizzato in sito o per rinterro dei cavidotti o per livellamento del piano di posa, mentre il materiale non idoneo che non potrà essere riutilizzato in cantiere sarà inviato presso impianti di valorizzazione/discardiche regolarmente autorizzate.

Il conglomerato bituminoso fresato (CER 17.03.02) verrà condotto presso centro di smaltimento/recupero.

Si riporta di seguito il bilancio dei materiali rinvenuti dagli scavi, i quantitativi relativi ai rinterri e il materiale in eccesso da smaltire con le modalità sopra indicate.

Bilancio dei volumi dei materiali provenienti dagli scavi:

- scavo sbancamento viabilità 2480 mc



- scavo sbancamento fondazioni cabine elettriche: 193 mc con rinterro di 138 mc
- scavo sezione ristretta cavidotto interno: 759 mc con rinterro totale
- scavo sezione ristretta cavidotto esterno: 6230 mc
- scavo sbancamento cabina utente: 360 mc

Durante la realizzazione degli scavi la ditta proponente procederà alla esecuzione di analisi per la caratterizzazione *in cumulo* del materiale movimentato, al fine di individuare eventuali sostanze inquinanti. In tal modo, si controlleranno eventuali contaminazioni che potrebbero essere apportate accidentalmente al terreno durante le fasi di cantiere dai mezzi d'opera (con particolare riguardo agli idrocarburi). Le eventuali porzioni di materiale che risultassero superare i valori limite di concentrazione saranno separate e gestite in maniera conforme alla normativa sui rifiuti, prevedendone l'avvio in discarica controllata o ad impianti di trattamento in grado di consentirne l'abbattimento degli inquinanti per il successivo recupero.

In caso di conferimento del materiale, nel presente documento sono stati individuati i centri di recupero e le discariche più prossime alle aree interessate.

Di seguito si riportano i dati dei centri di recupero più vicini alla zona di intervento ai quali l'impresa intende conferire i volumi suddetti, ed idonei a ricevere le materie prodotte durante i lavori di scavo:

- Cava Grieco di Chieco & Semeraro s.n.c. loc.tà Grieco Ostuni
- 3 Mingolla s.r.l. Prov.le per S. Pancrazio km 1 Torre S.S.

Il materiale in eccesso, idoneo e classificato in R10, potrà essere utilizzato come riempimento in progetti di recupero ambientale di cave dismesse presenti nella zona.



8. PIANO DI CAMPIONAMENTO E ANALISI

Come anticipato, alcune delle opere in progetto ricadono in area SIN, pertanto il Proponente ha predisposto il Piano di caratterizzazione preliminare allegato alla documentazione di progetto. I risultati conseguiti in fase di esecuzione della caratterizzazione permetteranno la definizione del Modello Concettuale Definitivo e l'elaborazione dell'Analisi di Rischio sanitario ambientale specifica per il sito in esame.

Piano di caratterizzazione preliminare, infatti, per i tratti ricadenti in area SIN, si pone i seguenti obiettivi:

- ✚ la definizione dell'estensione e del livello del potenziale inquinamento nelle diverse matrici ambientali (top soil, terreno insaturo);
- ✚ l'identificazione e la caratterizzazione delle possibili vie di migrazione degli inquinanti nonché i potenziali bersagli;
- ✚ la formulazione del Modello concettuale preliminare del sito;
- ✚ la raccolta di tutte le informazioni utili per l'elaborazione dell'analisi di rischio sanitario ambientale sito specifica e per indirizzare gli eventuali successivi interventi di risanamento.

Al fine di giungere a tali obiettivi l'indagine prevede:

- ✚ il rilievo plano-altimetrico dell'intera area;
- ✚ l'esecuzione di sondaggi geognostici;
- ✚ la raccolta e la successiva analisi di campioni di top soil, terreni;
- ✚ l'acquisizione e la successiva sistematizzazione di dati idro-geo-chimici.

Per i punti oggetto di indagine ricadenti nell'area SIN, quindi, le **concentrazioni limite accettabili di riferimento saranno quelle per siti ad uso commerciale ed industriale** riportate in Tabella 1 e 2, Allegato 5 al titolo V della parte IV del D. Lgs. 152/06.



Allo stato attuale non sono state condotte caratterizzazioni ambientali dei materiali da scavo.

La proponente si impegna a condurre e trasmettere tali caratterizzazioni unitamente all'aggiornamento del presente Piano.

Di seguito vengono descritte le modalità operative mediante cui tale caratterizzazione ambientale verrà posta in opera.

8.1 Numero e caratteristiche dei punti di indagine delle aree ricadenti in Area SIN

Per quanto concerne il numero di sondaggi da realizzare in area SIN presso il sito in oggetto, in mancanza di indicazioni nella normativa nazionale di riferimento (D.Lgs. 152/06), si è fatto specificatamente riferimento a quanto contenuto nel Piano Regionale Bonifiche della Regione Puglia (Agosto 2009), che coincide con quanto precedentemente indicato dall'allegato 2 del D.M. 471/99, il quale fornisce le seguenti indicazioni in funzione delle dimensioni del sito:

Sulla base delle dimensioni del sito da investigare saranno individuati i seguenti punti di campionamento dei suoli:

- ❖ fino a 10.000 mq: almeno 5 punti
- ❖ da 10.000 a 50.000 mq: da 5 a 15 punti
- ❖ da 50.000 a 250.000 mq: da 15 a 60 punti
- ❖ da 250.000 a 500.000 mq: da 60 a 120 punti
- ❖ da 500.000 mq: almeno 2 punti ogni 10.000 mq

Nel caso si debba caratterizzare la presenza di rifiuti e il volume di materiali può essere necessario adottare metodi di indagine non invasivi che permettano la ricostruzione dei profili. Per il campionamento dei rifiuti può risultare utile provvedere al campionamento mediante escavazione in modo da permettere di prelevare un ammontare significativo e di osservare la variazione qualitativa degli accumuli di rifiuti con la profondità e il periodo di deposizione.



Quindi per l'area di impianto pari a 240.000 mq in area SIN, per cui saranno effettuati 60 punti di indagine.

Particolare attenzione deve essere posta a definire i punti di prelievo sulla base della caratterizzazione idrogeologica dell'area e del modello concettuale del sito e delle caratteristiche dell'acquifero che si intende campionare; almeno 1 dei piezometri per ciascun acquifero considerato deve essere installato immediatamente a monte del sito (in senso idrogeologico) in modo da costituire il valore di riferimento delle acque sotterranee in "ingresso" all'area oggetto di indagine ed almeno 1 per ciascun acquifero considerato deve essere localizzato immediatamente a valle del sito, in modo da verificare le caratteristiche delle acque di falda in "uscita" dal sito. I piezometri dovranno essere realizzati a carotaggio continuo ed essere costituiti da materiali compatibili con gli inquinanti presenti nel sito, devono avere filtri di apertura adeguata in corrispondenza degli acquiferi da campionare e della relativa granulometria; si forniscono le seguenti linee guida per l'installazione dei piezometri:

- ❖ area minore o uguale a 50.000 mq = almeno 4
- ❖ area compresa tra 50.000 e 100.000 mq = almeno 6
- ❖ area compresa tra 100.000 e 250.000 mq = almeno 8
- ❖ area maggiore di 250.000 mq = almeno 1 ogni 25.000 mq

La profondità dei piezometri dovrà comunque interessare almeno la base del primo acquifero individuato e comunque profondità non inferiori a due terzi dello spessore dell'acquifero stesso. Eventuali falde sospese dovranno essere considerate individualmente, al fine di una completa ricostruzione idrogeologica dell'area. Il numero e l'ubicazione dei piezometri potranno essere integrati sulla base dei risultati delle analisi chimico-fisiche e della definizione dei focolai di contaminazione, in modo da controllare nel tempo l'effetto dei singoli focolai su tutti gli acquiferi potenzialmente interessati dai fenomeni di contaminazione.

Quindi per l'area di impianto pari a 240.000 mq in area SIN, saranno effettuati installati 8 piezometri.



Il prelievo dei gas interstiziali, finalizzato alla valutazione del contenuto in suolo, sottosuolo o acque sotterranee di sostanze volatili, è definito sulla base della possibile localizzazione di tali sostanze. Questo tipo di analisi può essere di ausilio nella definizione preliminare di aree ad elevata concentrazione di sostanze volatili, da sottoporre successivamente ad indagini dirette di suolo, sottosuolo e acque sotterranee.

Oltre ai criteri già indicati per definire la rappresentatività del campione, per i corsi d'acqua superficiali è necessario caratterizzare la situazione chimica e ambientale a monte del sito, nel tratto mediano ed a valle, lungo il senso di scorrimento del corpo idrico, in modo da definire gli effetti derivanti dalla presenza di inquinamento nel sito. Nel caso di laghi, lagune o mare, si deve operare il campionamento secondo la disposizione "a transetto", con tre transetti (a monte, a valle e mediano), con spaziatura longitudinale e trasversale dipendente dalle dimensioni del corpo idrico e con almeno tre prelievi verticali per ogni punto.

8.2 Numero e caratteristiche dei punti di indagine delle aree NON ricadenti in Area SIN

Il numero e la posizione dei punti di indagine è disciplinata dall'allegato 2 al DPR 120/2017 "Procedure di campionamento in fase di progettazione".

Risulta utile ribadire che la caratterizzazione ambientale verrà effettuata in corso d'opera a cura dell'esecutore (nel rispetto di quanto riportato nell'allegato 9 – parte A) e le procedure di campionamento saranno illustrate nel Piano di Utilizzo che sarà inviato 15 giorni prima dell'inizio dei lavori.

Considerando che le opere di progetto non ricadenti in area SIN interessano una superficie complessiva pari a 900 mq (cabina utente) è inferiore a 10.000 mq, i punti di indagine saranno pari a 3, come disciplinato dall'allegato 2 al DPR.

Dimensione dell'area	Punti di prelievo
Inferiore a 2.500 metri quadri	Minimo 3
Tra 2.500 e 10.000 metri quadri	3 + 1 ogni 2.500 metri quadri
Oltre i 10.000 metri quadri	7 + 1 ogni 5.000 metri quadri eccedenti



Mentre sulle opere infrastrutturali lineari, pari a 8640ml si prevede di eseguire 18 punti di indagine (1 campione ogni 500ml).

8.3 Modalità di campionamento da effettuare in aree ricadenti in Area SIN

Per l'identificazione e la conservazione dei campioni dovranno essere rispettate le seguenti raccomandazioni:

- prevedere il trasporto in giornata dei campioni al laboratorio di analisi;
- procedere all'etichettatura del campione raccolto nell'idoneo contenitore (secondo i metodi IRSA - CNR, Volume 64/85) riportando il pozzo di monitoraggio, data e ora del prelievo;
- stabilizzare il campione per le analisi secondo i metodi IRSA - CNR, Volume 64/85;
- a seguito del prelievo, durante il trasporto e in attesa dello svolgimento delle analisi, conservare il campione al buio alla temperatura di 4 °C.

Il laboratorio utilizzato per l'esecuzione delle analisi chimiche dovrà operare secondo sistemi di qualità conformi alla norma UNI CEI EN/ISO IEC 17025.

Per i parametri analizzati saranno applicate metodiche riconosciute a livello nazionale e/o internazionale (IRSA-CNR, UNI-ISO, US-EPA) per la gran parte delle quali il laboratorio incaricato sarà in possesso di accreditamento SINAL. Tali metodiche avranno limiti di rilevabilità compatibili (tali da garantire l'ottenimento di valori generalmente inferiori a 10 volte rispetto ai valori di concentrazione limite) con i valori di concentrazione limite accettabili indicati negli Allegati alla parte IV del D. Lgs 152/06.

Le determinazioni analitiche saranno eseguite sulla frazione di terreno a granulometria inferiore a 2 mm (10 mesh); la concentrazione del campione dovrà essere determinata riferendosi alla totalità dei materiali secchi, comprensiva anche dello scheletro.



8.4 Modalità di campionamento da effettuare in aree NON ricadenti in Area SIN

La profondità di indagine sarà determinata in funzione della profondità di scavo. Si provvederà quindi a prelevare un numero di campioni rappresentativo del volume scavato e dei diversi orizzonti stratigrafici attraversati.

I campioni da sottoporre ad analisi chimico-fisiche saranno:

- Campione 1: da 0 a 1 m dal piano campagna
- Campione 2: nella zona di fondo scavo
- Campione 3: nella zona intermedia tra i due.

8.5 Parametri da determinare per i campioni prelevati in Area SIN

Su tutti i campioni inviati in laboratorio, compresi i top soil, saranno quindi sempre determinati:

- scheletro, mediante setaccio a maglie di 2 mm;
- umidità, per essiccazione a 105°C a peso costante.

Per i punti oggetto di indagine ricadenti nell'area SIN, le **concentrazioni limite accettabili di riferimento saranno quelle per siti ad uso commerciale ed industriale** riportate in Tabella 1 e 2, Allegato 5 al titolo V della parte IV del D. Lgs. 152/06.

Devono essere definite, in sede di approvazione del piano di caratterizzazione, le modalità di valutazione dei risultati ottenuti: cioè i limiti entro i quali viene definita accettabile la differenza fra i dati desunti dalle analisi per il progetto e le analisi di validazione.

8.6 Parametri da determinare per i campioni NON prelevati in Area SIN

Il set analitico minimale da considerare per tali siti sarà quello riportato in Tabella 4.1 riportata nell'Allegato 4 del DPR "Procedure di caratterizzazione chimico-fisiche e accertamento delle qualità ambientali":



Tabella 4.1 - Set analitico minimale	
Arsenico	Mercurio
Cadmio	Idrocarburi C > 12
Cobalto	Cromo totale
Nichel	Cromo VI
Piombo	Amianto
Rame	BTEX (*)
Zinco	IPA (*)

(*) Da eseguire nel caso in cui l'area da scavo si collochi a 20 m di distanza da infrastrutture viarie di grande comunicazione e ad insediamenti che possono aver influenzato le caratteristiche del sito mediante ricaduta delle emissioni in atmosfera. Gli analiti da ricercare sono quelli elencati alle colonne A e B, Tabella 1, Allegato 5, Parte Quarta, Titolo V, del decreto legislativo 3 aprile 2006, n. 152

Le analisi chimico-fisiche saranno condotte adottando metodologie ufficialmente riconosciute per tutto il territorio nazionale, tali da garantire l'ottenimento di valori 10 volte inferiori rispetto ai valori di concentrazione limite.

