

Regione
Puglia

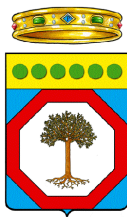

Provincia
Brindisi



COMUNE DI BRINDISI



**PROGETTO DEFINITIVO PER LA REALIZZAZIONE IN AREE SIN DI UN
IMPIANTO FOTOVOLTAICO E RELATIVE OPERE DI CONNESSIONE
ALLA R.T.N.**

ANALISI PPTR

ELABORATO

AM_09

PROPONENTE:



METKA EGN Apulia S.r.l.

Sede Legale Piazza Fontana n. 6

20122 Milano (MI)

metkaegnapuliasrl@legalmail.it

PROGETTO:



Via Caduti di Nassirya, 55

70124 Bari (Italy)

pec: atechsrl@legalmail.it

Direttore Tecnico: Ing. *Orazio Tricarico*



EM./REV.	DATA	REDATTO	VERIFICATO	APPROVATO	DESCRIZIONE
0	NOV 2022	B.B.	A.A. - O.T.	A.A. - O.T.	Progetto definitivo

Consulenza: **Atech srl**

Proponente: **METKA EGN Apulia S.r.l.**

Progetto per la realizzazione in area SIN di un impianto fotovoltaico e relative opere di connessione alla RTN da realizzare nel comune di Brindisi (BR)

Progetto	<i>Progetto per la realizzazione in area SIN di un impianto fotovoltaico e relative opere di connessione alla RTN da realizzare nei comuni di Brindisi (BR)</i>				
Regione	<i>Puglia</i>				
Comune	<i>Brindisi (BR)</i>				
Proponente	<i>METKA EGN Apulia S.r.l. Sede Legale Piazza Fontana n. 6 20122 Milano (MI)</i>				
Redazione SIA	<i>ATECH S.R.L. – Società di Ingegneria e Servizi di Ingegneria Sede Legale Via Caduti di Nassirya, 55 70124 Bari (Italy)</i>				
Documento	<i>Studio di Impatto Ambientale – Analisi PPTR</i>				
Revisione	<i>00</i>				
Emissione	<i>Novembre 2022</i>				
Redatto	<i>B.B. - M.G.F. – ed altri</i>	Verificato	<i>A.A.</i>	Approvato	<i>O.T.</i>

Redatto: Gruppo di lavoro	<i>Ing. Alessandro Antezza Arch. Berardina Boccuzzi Ing. Alessandrina Ester Calabrese Geol. Anna Castro Arch. Valentina De Paolis Arch. Claudia Cascella Dott. Naturalista Maria Grazia Fraccalvieri Ing. Emanuela Palazzotto Ing. Orazio Tricarico</i>
Verificato:	<i>Ing. Alessandro Antezza (Socio di Atech srl)</i>
Approvato:	<i>Ing. Orazio Tricarico (Amministratore Unico e Direttore Tecnico di Atech srl)</i>

Questo rapporto è stato preparato da Atech Srl secondo le modalità concordate con il Cliente, ed esercitando il proprio giudizio professionale sulla base delle conoscenze disponibili, utilizzando personale di adeguata competenza, prestando la massima cura e l'attenzione possibili in funzione delle risorse umane e finanziarie allocate al progetto.

Il quadro di riferimento per la redazione del presente documento è definito al momento e alle condizioni in cui il servizio è fornito e pertanto non potrà essere valutato secondo standard applicabili in momenti successivi. Le stime dei costi, le raccomandazioni e le opinioni presentate in questo rapporto sono fornite sulla base della nostra esperienza e del nostro giudizio professionale e non costituiscono garanzie e/o certificazioni. Atech Srl non fornisce altre garanzie, esplicite o implicite, rispetto ai propri servizi.

Questo rapporto è destinato ad uso esclusivo di METKA EGN Apulia S.r.l., Atech Srl non si assume responsabilità alcuna nei confronti di terzi a cui venga consegnato, in tutto o in parte, questo rapporto, ad esclusione dei casi in cui la diffusione a terzi sia stata preliminarmente concordata formalmente con Atech Srl.

I terzi sopra citati che utilizzino per qualsivoglia scopo i contenuti di questo rapporto lo fanno a loro esclusivo rischio e pericolo.

Atech Srl non si assume alcuna responsabilità nei confronti del Cliente e nei confronti di terzi in relazione a qualsiasi elemento non incluso nello scopo del lavoro preventivamente concordato con il Cliente stesso.



Consulenza: **Atech srl**

Proponente: **METKA EGN Apulia S.r.l.**

Progetto per la realizzazione in area SIN di un impianto fotovoltaico e relative opere di connessione alla RTN da realizzare nel comune di Brindisi (BR)

1. PREMESSA	3
2. INQUADRAMENTO TERRITORIALE	4
3. ANALISI DELLA COMPATIBILITA' AL PIANO PAESAGGISTICO REGIONALE	8
3.1. DEFINIZIONE DI AMBITO E FIGURA TERRITORIALE	12
3.2. SISTEMA DELLE TUTELE	14
3.3. ACCERTAMENTO DI COMPATIBILITÀ PAESAGGISTICA	24
4. CONCLUSIONI	24



1. PREMESSA

Il presente documento si riferisce al **progetto per la realizzazione in area SIN di un impianto fotovoltaico della potenza di 18.992,40 KWp e relative opere di connessione alla RTN da realizzare nel comune di Brindisi (BR).**

La società proponente è **METKA EGN Apulia S.r.l.** con sede legale in Piazza Fontana n. 6 20122 Milano (MI).

Il sito prescelto per la ubicazione del presente impianto è incluso in area SIN Brindisi ed è molto prossimo alla centrale termoelettrica a carbone Enel “Federico II” in località Cerano a sud del centro abitato di Brindisi.

La suddetta centrale si estende su una superficie di circa 270 ettari ed è la seconda più grande centrale termoelettrica d'Italia oltre che una delle più grandi d'Europa.

In un rapporto del 2007, redatto del WWF (Dirty Thirty. Ranking of the most polluting power stations in Europe, maggio 2007), l'impianto è stato classificato al venticinquesimo posto tra le trenta centrali in Europa in termini di emissioni di CO₂.

Ai sensi dell'art. 7 bis comma 2 bis del D.lgs. n. 152/2006 **tutte le opere, gli impianti e le infrastrutture necessari alla realizzazione** dei progetti strategici per la transizione energetica del Paese inclusi nel **Piano nazionale di ripresa e resilienza (PNRR)** e al **raggiungimento degli obiettivi fissati dal Piano nazionale integrato per l'energia e il clima (PNIEC)**, predisposto in attuazione del Regolamento (UE) 2018/1999, come individuati nell'Allegato I-bis, e le opere ad essi connesse **costituiscono interventi di pubblica utilità, indifferibili e urgenti e quindi sono tali per definizione, anche prima di essere autorizzati.**



2. INQUADRAMENTO TERRITORIALE

Le opere in progetto interessano il territorio del **Comune di Brindisi (BR)**.

Sia l'impianto fotovoltaico che le opere di connessione indicate da TERNA SpA nel preventivo di connessione rilasciato a favore del Proponente saranno realizzate nel comune di Brindisi. In particolare la soluzione di connessione prevede che l'impianto sia collegato in antenna 36 kV su un futuro ampliamento della Stazione Elettrica (SE) della RTN a 380/150 kV denominata "Brindisi Sud".



Figura 2-1: Inquadramento territoriale su IGM delle opere in progetto



Figura 2-2: Inquadramento territoriale su ortofoto delle opere in progetto

Il sito interessato dall'impianto è raggiungibile direttamente dalla Strada Comunale 85 di servizio alla SS613. L'area di impianto, come si evince dalle immagini sopra riportate, si estende su due lotti aventi una superficie complessiva di circa 24 ha e interesseranno le seguenti particelle catastali:

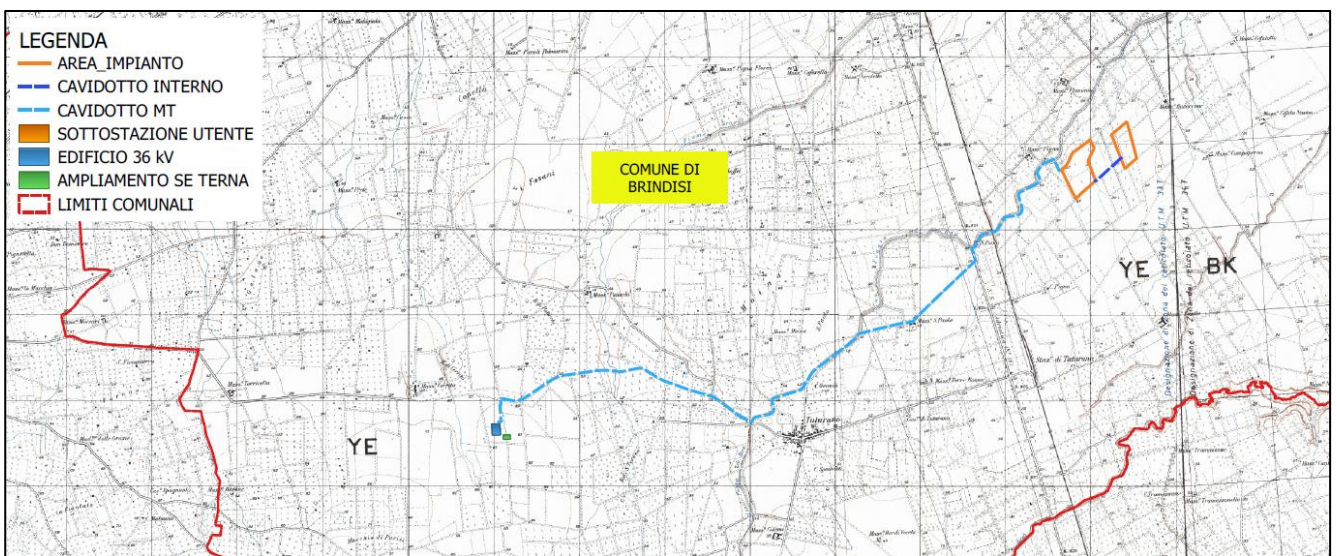
COMUNE	Foglio	Particelle
BRINDISI	154	33
		621
		101
		115
		299
		300
		259
		301
		260
		302
		261
		303
		262
		304
		305
		353
		354
		355
		356
		357
		358
		359
		360
		481
		482
		433
45		
620		
86		
160		
161		
162		
163		

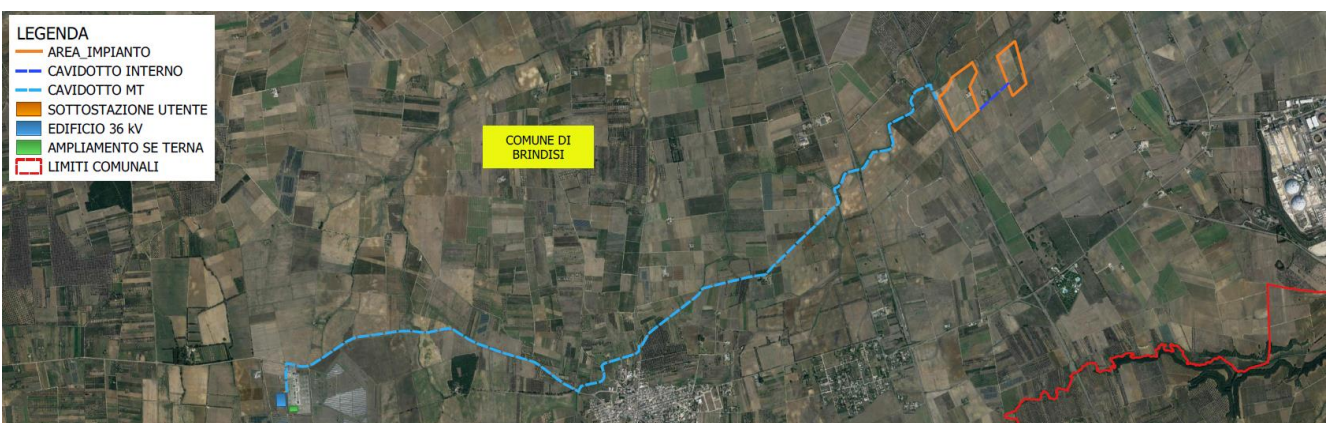

	164
	165
	166
	167
	397
	398
	399
	105
	294
	295
	296
	297
	298
	117
	48
	407
	50
	127
	403
	404
	405

L'area di intervento si trova ad un'altitudine media di m 25 s.l.m. e le coordinate geografiche sono le seguenti:

40°34'17.52"N

17°59'16.52"E

Il Punto di connessione presso il futuro ampliamento della Stazione Elettrica TERNA 380/150kV "Brindisi SUD" sarà invece ubicata alle seguenti coordinate:

40°32'43.72"N

17°54'19.30"E

Il collegamento alla RTN necessita infatti della realizzazione di una Cabina MT/AT di utenza che serve ad elevare la tensione di impianto di 30 kV al livello di 36 kV, per il successivo



collegamento alla nuova sezione a 36kV della esistente Stazione di trasformazione della RTN 380/150kV “Brindisi Sud”, ubicata a fianco della suddetta Cabina di utenza.

Il tracciato del cavidotto, uscendo dalla Cabina Generale MT si muove verso Ovest intersecando la SS613 Brindisi-Lecce che fronteggia l'impianto ed imboccando la Strada Comunale 85.

Prosegue su di essa percorrendo parallelamente al Canale “Foggia di Rau”. Il tracciato arriva poi all'intersezione con la Ferrovia “Erchie-Torre S.Susanna / San Pancrazio Salentino”, e sempre parallelamente al suddetto Canale prosegue dopo un breve tratto di 350m si immette sulla SS16 e percorre su di essa un breve tratto di 160 m verso Sud per immettersi nella Strada Comunale 27. Rimane su quest'ultima per un tratto di 1,7km fino ad incontrare la SP n.79. Il cavidotto continua poi verso Sud-Ovest imboccando la Strada Per Moina affiancando il Canale “Roggia di Rau”. Giunge infine all'intersezione con la SP81, dove, dopo aver svoltato a destra prosegue verso Nord – Ovest per un tratto di 3 km su di essa per giungere infine nell'area della costruenda Cabina di Utenza nei pressi della esistente SE RTN 380/150kV Brindisi Sud. Il tracciato ha una lunghezza complessiva di circa 8,9 km.





Figura 2-3: Inquadramento territoriale su Ortofoto del complesso del percorso del cavidotto di connessione MT (in azzurro)

3. ANALISI DELLA COMPATIBILITA' AL PIANO PAESAGGISTICO REGIONALE

A seguito dell'emanazione del D.Lgs 42/2004 "Codice dei Beni culturali e del paesaggio", la Regione Puglia ha dovuto provvedere alla redazione di un nuovo Piano Paesaggistico coerente con i nuovi principi innovativi delle politiche di pianificazione, che non erano presenti nel Piano precedentemente vigente, il P.U.T.T./p.

In data 16/02/2015 con Deliberazione della Giunta Regionale n.176, pubblicata sul B.U.R.P. n. 40 del 23/03/2015, il Piano Paesaggistico Territoriale Regionale della Regione Puglia è stato definitivamente approvato ed è pertanto diventato operativo a tutti gli effetti.

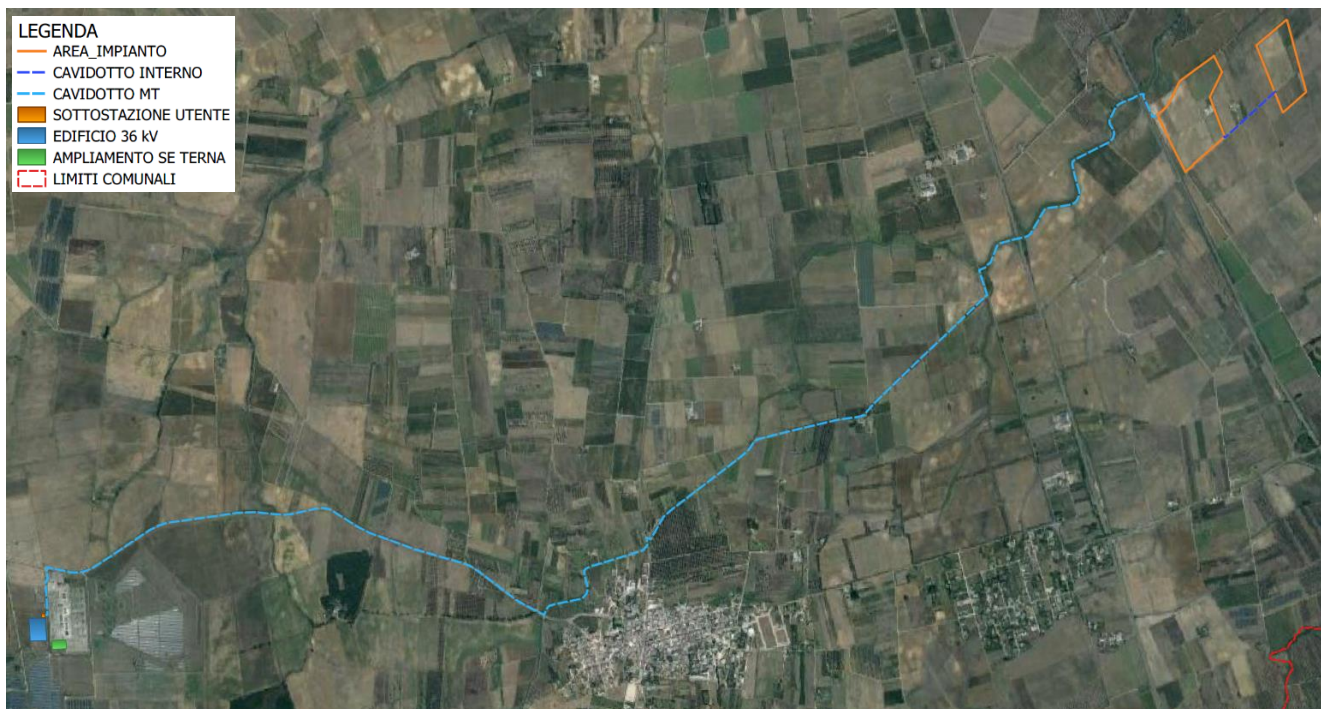
Risulta pertanto essenziale la verifica di compatibilità con tale strumento di pianificazione paesaggistica, che come previsto dal Codice si configura come uno *strumento avente finalità complesse, non più soltanto di tutela e mantenimento dei valori paesistici esistenti ma altresì di*



valorizzazione di questi paesaggi, di recupero e riqualificazione dei paesaggi compromessi, di realizzazione di nuovi valori paesistici.

Il PPTR comprende:

- la ricognizione del territorio regionale, mediante l'analisi delle sue caratteristiche paesaggistiche, impresse dalla natura, dalla storia e dalle loro interrelazioni;
- la ricognizione degli immobili e delle aree dichiarati di notevole interesse pubblico ai sensi dell'articolo 136 del Codice, loro delimitazione e rappresentazione in scala idonea alla identificazione, nonché determinazione delle specifiche prescrizioni d'uso ai sensi dell'art. 138, comma 1, del Codice;
- la ricognizione delle aree tutelate per legge, di cui all'articolo 142, comma 1, del Codice, la loro delimitazione e rappresentazione in scala idonea alla identificazione, nonché determinazione di prescrizioni d'uso intese ad assicurare la conservazione dei caratteri distintivi di dette aree e, compatibilmente con essi, la valorizzazione;
- la individuazione degli ulteriori contesti paesaggistici, diversi da quelli indicati all'art. 134 del Codice, sottoposti a specifiche misure di salvaguardia e di utilizzazione;
- l'individuazione e delimitazione dei diversi ambiti di paesaggio, per ciascuno dei quali il PPTR detta specifiche normative d'uso ed attribuisce adeguati obiettivi di qualità;
- l'analisi delle dinamiche di trasformazione del territorio ai fini dell'individuazione dei fattori di rischio e degli elementi di vulnerabilità del paesaggio, nonché la comparazione con gli altri atti di programmazione, di pianificazione e di difesa del suolo;
- la individuazione degli interventi di recupero e riqualificazione delle aree significativamente compromesse o degradate e degli altri interventi di valorizzazione compatibili con le esigenze della tutela;



- la individuazione delle misure necessarie per il corretto inserimento, nel contesto paesaggistico, degli interventi di trasformazione del territorio, al fine di realizzare uno sviluppo sostenibile delle aree interessate;
- le linee-guida prioritarie per progetti di conservazione, recupero, riqualificazione, valorizzazione e gestione di aree regionali, indicandone gli strumenti di attuazione, comprese le misure incentivanti;
- le misure di coordinamento con gli strumenti di pianificazione territoriale e di settore, nonché con gli altri piani, programmi e progetti nazionali e regionali di sviluppo economico.

Di fondamentale importanza nel PPTR è la **volontà conoscitiva di tutto il territorio regionale sotto tutti gli aspetti: culturali, paesaggistici, storici.**

Attraverso *l'Atlante del Patrimonio*, il PPTR, fornisce la descrizione, la interpretazione nonché la rappresentazione identitaria dei paesaggi della Puglia, presupposto essenziale per una visione strategica del Piano volta ad individuare le regole statutarie per la tutela, riproduzione e valorizzazione degli elementi patrimoniali che costituiscono l'identità paesaggistica della regione e al contempo risorse per il futuro sviluppo del territorio.

Il quadro conoscitivo e la ricostruzione dello stesso attraverso l'Atlante del Patrimonio, oltre ad assolvere alla funzione interpretativa del patrimonio ambientale, territoriale e paesaggistico, definisce le regole statutarie, ossia le regole fondamentali di riproducibilità per le trasformazioni future, socioeconomiche e territoriali, non lesive dell'identità dei paesaggi pugliesi e concorrenti alla loro valorizzazione durevole.

Lo scenario strategico assume i valori patrimoniali del paesaggio pugliese e li traduce in obiettivi di trasformazione per contrastarne le tendenze di degrado e costruire le precondizioni di forme di sviluppo locale socioeconomico auto-sostenibile. Lo scenario è articolato a livello regionale in **obiettivi generali** (Titolo IV Elaborato 4.1), a loro volta articolati negli **obiettivi specifici**, riferiti a vari **ambiti paesaggistici**.

Gli ambiti paesaggistici sono individuati attraverso la valutazione integrata di una pluralità di fattori:



Consulenza: **Atech srl**

Proponente: **METKA EGN Apulia S.r.l.**

Progetto per la realizzazione in area SIN di un impianto fotovoltaico e relative opere di connessione alla RTN da realizzare nel comune di Brindisi (BR)

- la conformazione storica delle regioni geografiche;
- i caratteri dell'assetto idrogeomorfologico;
- i caratteri ambientali ed ecosistemici;
- le tipologie insediative: città, reti di città infrastrutture, strutture agrarie
- l'insieme delle figure territoriali costitutive dei caratteri morfotipologici dei paesaggi;
- l'articolazione delle identità percettive dei paesaggi.



3.1. Definizione di ambito e figura territoriale

Il PPTR definisce 11 Ambiti di paesaggio e le relative figure territoriali. Il territorio del comune di Brindisi è contenuto all'interno del **Ambito territoriale n.9 – La campagna brindisina** rappresentata da un *uniforme bassopiano compreso tra i rialti terrazzati delle Murge a nord-ovest e le deboli alture del Salento settentrionale a sud. Si caratterizza, oltre che per la quasi totale assenza di pendenze significative e di forme morfologiche degne di significatività, per l'intensa antropizzazione agricola del territorio e per la presenza di zone umide costiere.*



Figura 3-1: Individuazione dell'ambito territoriale di riferimento e relativa figura territoriale (fonte: Piano Paesaggistico Territoriale Regionale - PPTR)

La figura territoriale del brindisino coincide con l'ambito di riferimento, caso unico nell'articolazione in figure degli ambiti del PPTR, pertanto **l'area di impianto è collocata all'interno della figura territoriale 9.1 denominata Campagna irrigua della piana brindisina**

Prima di passare all'analisi delle tre strutture specifiche in cui si articola il quadro conoscitivo, si riporta qui di seguito uno stralcio dell'elaborato 3.2.3 "**La valenza ecologica del territorio agro-silvo-pastorale regionale**", allegato alla descrizione strutturale di sintesi del territorio regionale.

L'Atlante del Patrimonio, di cui tali elaborati fanno parte, fornisce la rappresentazione identitaria dei paesaggi della Puglia, per la costruzione di un quadro conoscitivo quanto più dettagliato e specifico.

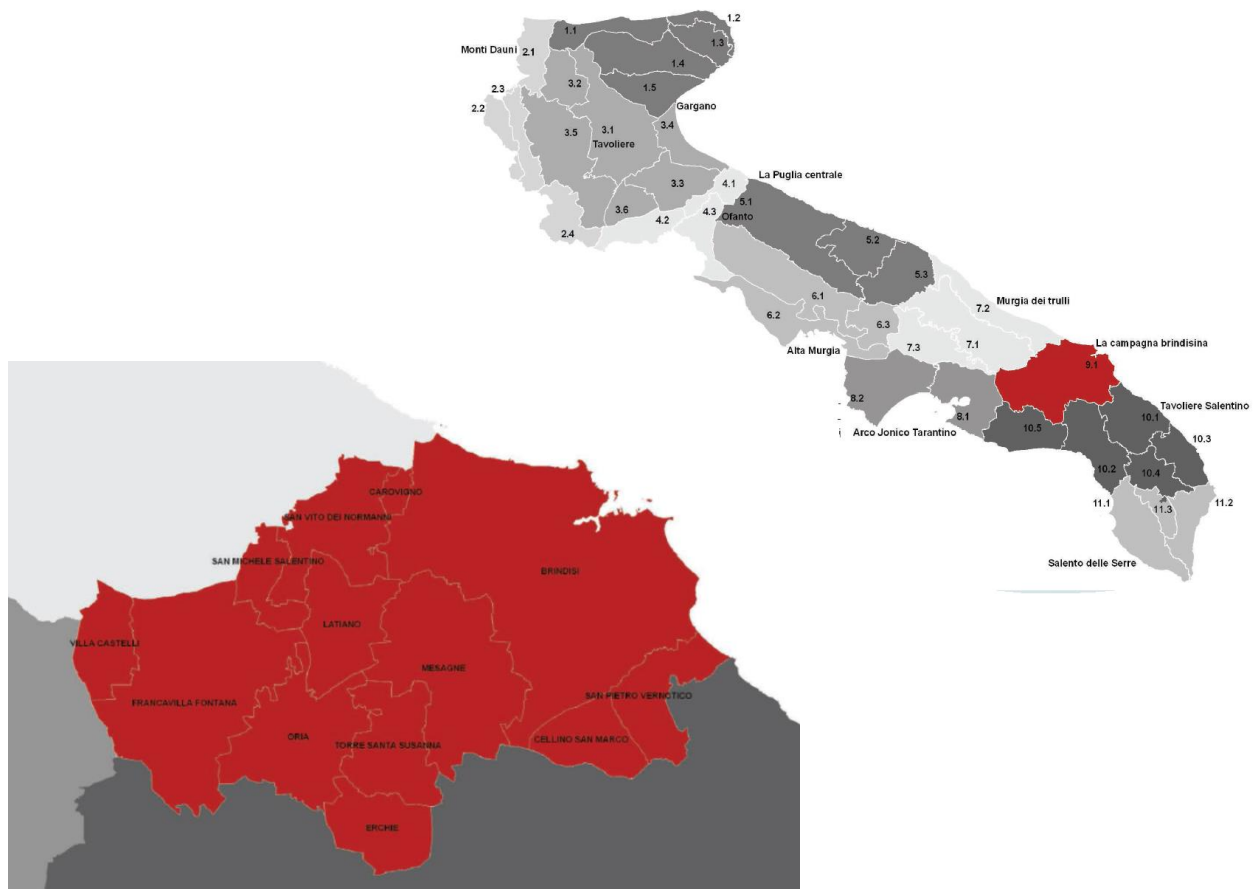
Le tavole infatti offrono una immediata lettura della ricchezza ecosistemica del territorio, che nel caso in esame non presentano una varietà di specie per le quali esistono obblighi di conservazione, specie vegetali oggetto di conservazione, elementi di naturalità, vicinanza a biotipi o agroecosistemi caratterizzati da particolare complessità o diversità.



Figura 3-2: la valenza ecologica, elaborato del PPTR

Dall'elaborato si evince infatti come l'area oggetto di studio appartenga alla categoria delle superfici a valenza ecologica bassa o nulla, ovverosia *quelle aree agricole intensive con colture legnose agrarie per lo più irrigue (vigneti, frutteti e frutti minori, uliveti) e seminativi quali orticole, erbacee di pieno campo e colture protette.*

La matrice agricola in tali aree ha pochi e limitati elementi residui ed aree rifugio (siepi e filari). Nessuna contiguità a biotopi e scarsi gli ecotoni. In genere, la monocoltura coltivata in intensivo per appezzamenti di elevata estensione genera una forte pressione sull'agroecosistema che si presenta scarsamente complesso e diversificato.

3.2. Sistema delle tutele

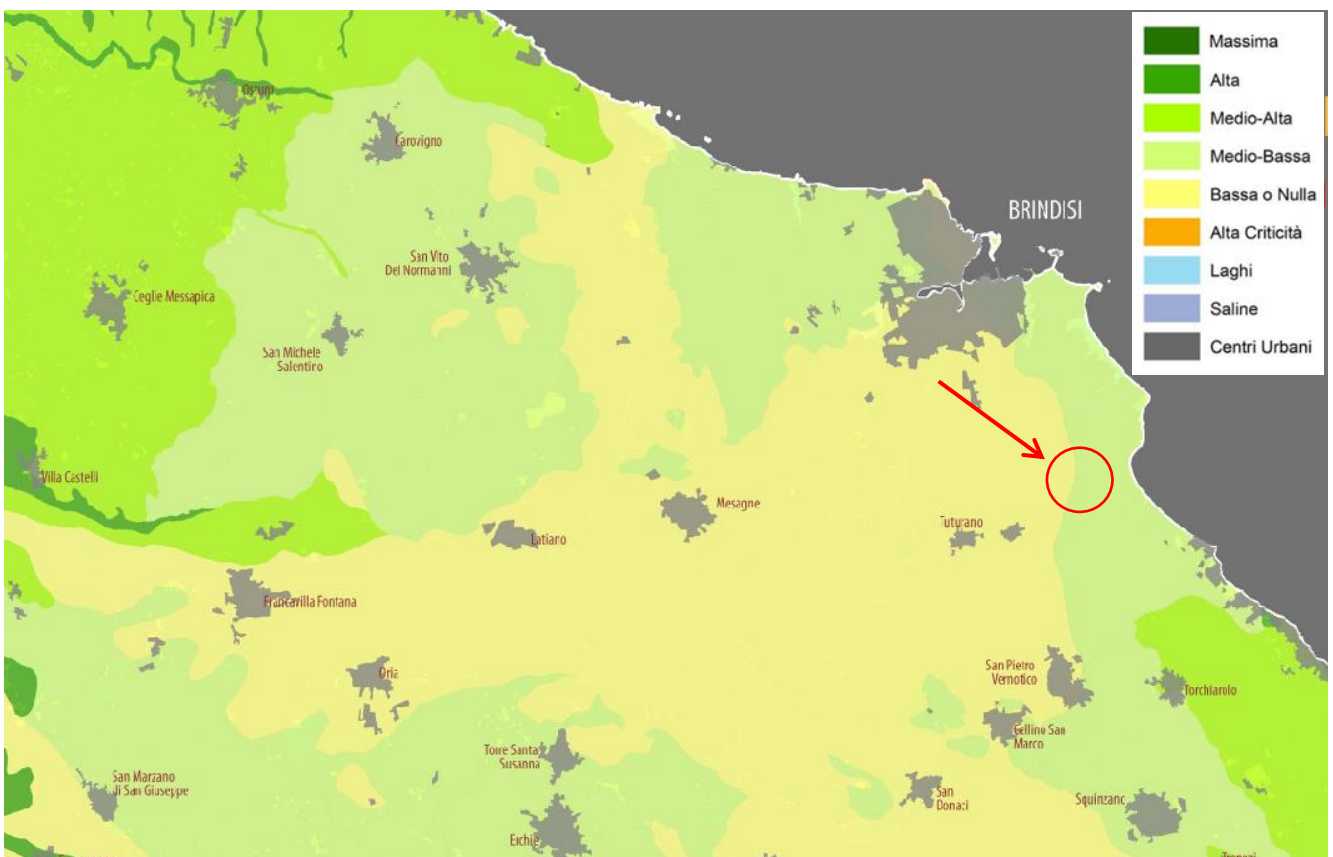
Il sistema delle tutele del suddetto PPTR individua Beni Paesaggistici (BP) e Ulteriori Contesti Paesaggistici (UCP) suddividendoli in tre macro-categorie e relative sottocategorie:

- **Struttura Idrogeomorfologica;**
 - Componenti geomorfologiche;
 - Componenti idrologiche;
- **Struttura Ecosistemica e Ambientale:**
 - Componenti botanico/vegetazionali;
 - Componenti delle aree protette e dei siti naturalistici;
- **Struttura antropica e storico-culturale:**
 - Componenti culturali e insediative;
 - Componenti dei valori percettivi.



Consulenza: **Atech srl**

Proponente: **METKA EGN Apulia S.r.l.**

Progetto per la realizzazione in area SIN di un impianto fotovoltaico e relative opere di connessione alla RTN da realizzare nel comune di Brindisi (BR)

Come si evince dagli elaborati grafici allegati e dalle immagini seguenti, sovrapponendo **le opere in progetto** alla cartografia di riferimento del PPTR si sono determinate le seguenti considerazioni.



Figura 3-3: PPTR – Componenti geomorfologiche: individuazione di BP e UCP nell'area di intervento



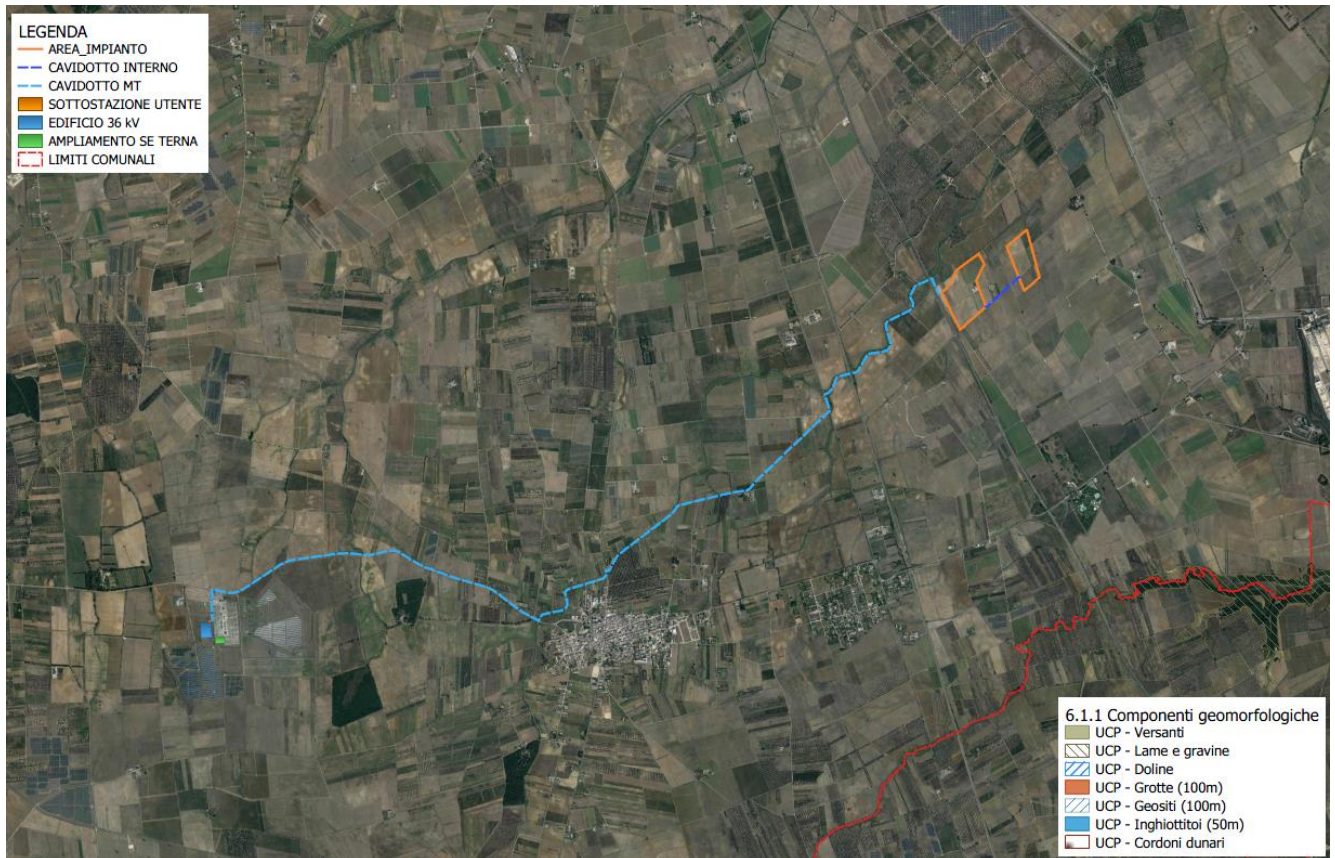

Figura 3-4: PPTR – Componenti geomorfologiche: individuazione di BP e UCP nell’area interessata dall’impianto

Dall’analisi delle Componenti geomorfologiche, come si evince dallo stralcio cartografico sopra riportato **l’area direttamente interessata dall’impianto non interferisce con nessuna componente geomorfologica.**



Figura 3-5: PPTR – Componenti idrologiche: individuazione di BP e UCP nell’area di intervento

Per quanto concerne le Componente idrologiche, come si evince dallo stralcio cartografico sopra riportato, **l’area direttamente interessata dall’impianto non interferisce con nessuna componente idrologica.**

Lungo il suo sviluppo, il cavidotto di connessione MT attraversa alcune aree ricadenti nella componente idrologica BP Fiumi (art. 142, co. 1, lett. c) Codice del Paesaggio) e UCP Reticolo idrografico di connessione della R.E.R., nello specifico:

- BP Canale Foggia di Rau
- BP Fiume Grande
- UCP Canale Foggia di Rau

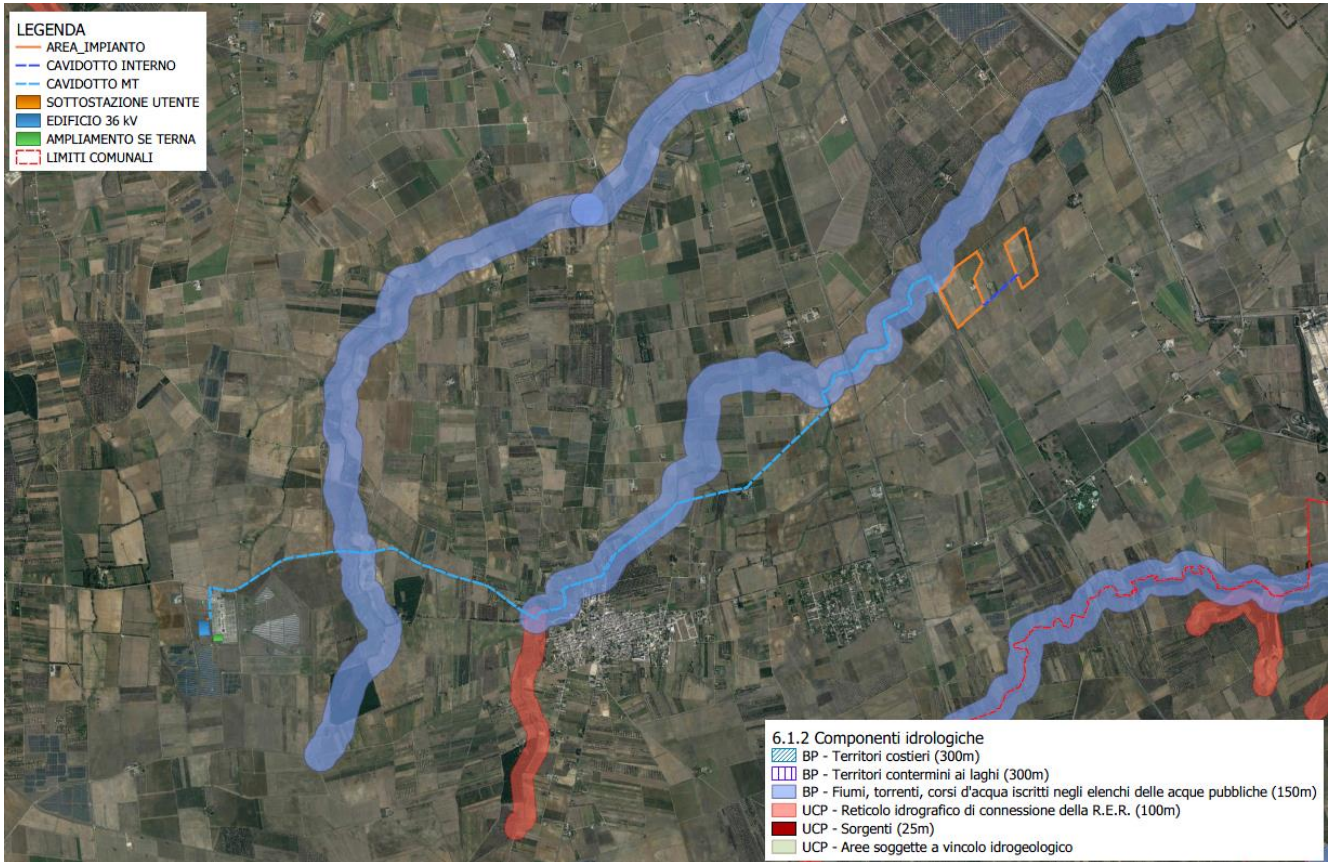
Consulenza: **Atech srl**

Proponente: **METKA EGN Apulia S.r.l.**

Progetto per la realizzazione in area SIN di un impianto fotovoltaico e relative opere di connessione alla RTN da realizzare nel comune di Brindisi (BR)

Tuttavia si precisa che **il cavidotto sarà realizzato in interrato prevalentemente lungo la banchina della viabilità esistente, pertanto non interferirà con le aree sottoposte a tutela dal PPTR.**

Per gli attraversamenti dei reticoli sarà valutata la possibilità di eseguire la perforazione teleguidata (T.O.C.) anziché lo scavo in trincea al fine di superare l'ostacolo idrologico senza interferire con l'elemento naturale, garantendo altresì la sicurezza in fase di esecuzione.

Per ulteriori approfondimenti sulle interferenze con la componente idraulica si rimanda al documento *PR06 Studio di compatibilità idraulica e idrologica*.

Inoltre si rammenta che ai sensi dell'art. 7 bis comma 2 bis del D.lgs. n. 152/2006 **tutte le opere, gli impianti e le infrastrutture necessari alla realizzazione** dei progetti strategici per la transizione energetica del Paese inclusi nel **Piano nazionale di ripresa e resilienza (PNRR)** e al **raggiungimento degli obiettivi fissati dal Piano nazionale integrato per l'energia e il clima (PNIEC)**, predisposto in attuazione del Regolamento (UE) 2018/1999, come individuati nell'Allegato I-bis, e le opere ad essi connesse **costituiscono interventi di pubblica utilità, indifferibili e urgenti e quindi sono tali per definizione, anche prima di essere autorizzati.**





Figura 3-6: Componenti botanico-vegetazionali: individuazione di BP e UCP nell'area di intervento

Per quanto concerne le Componente botanico-vegetazionali, come si evince dallo stralcio cartografico sopra riportato, **le opere in progetto non interferiscono con nessuna componente botanico-vegetazionale.**

Dall'analisi delle Componenti aree protette e siti naturalistici, come da stralcio sotto riportato **l'area direttamente interessata dall'impianto non interferisce con nessuna componente delle aree protette e siti naturalistici.**

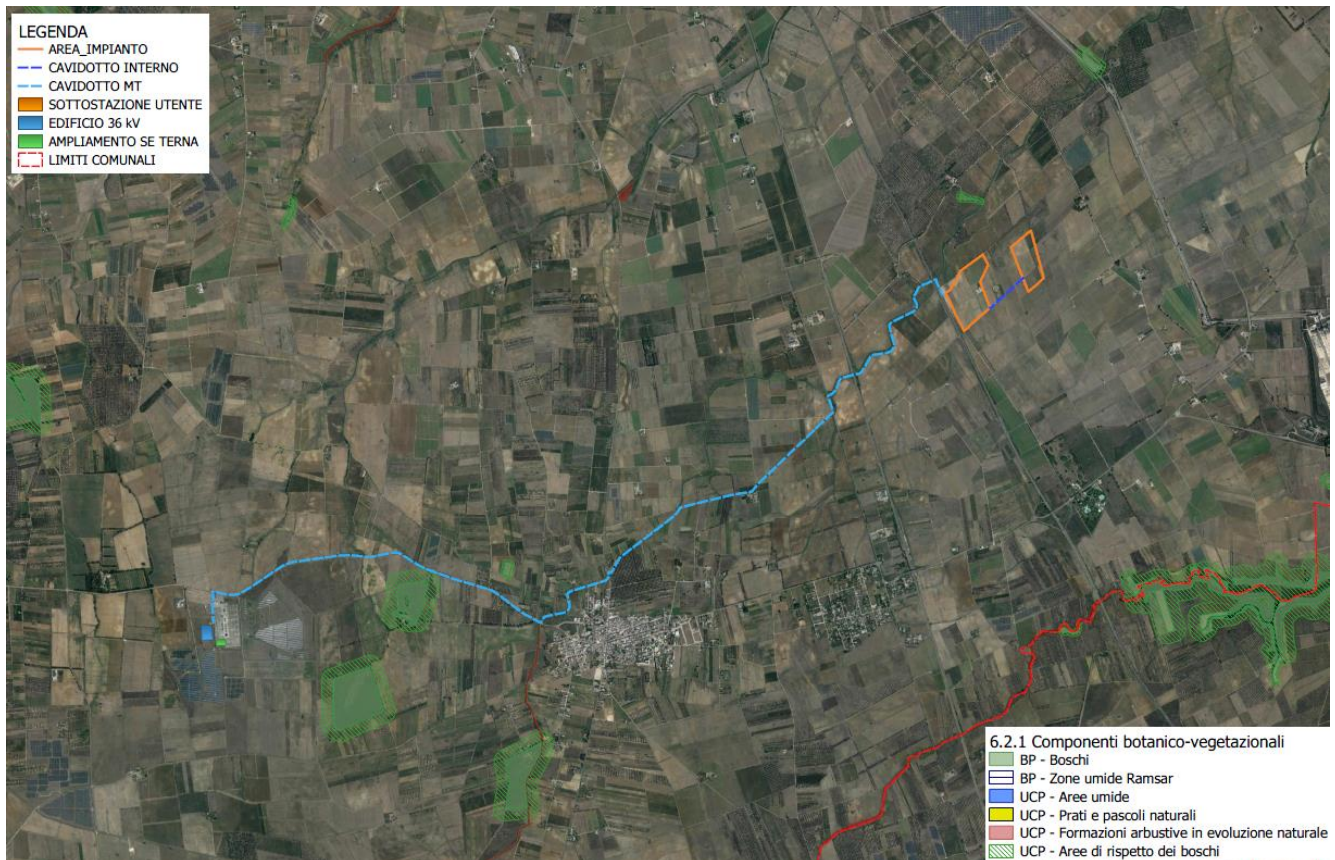

Figura 3-7: PPTR - Componenti delle Aree Protette e dei Siti Naturalistici- Individuazione di BP e UCP nell'area di intervento

Si precisa inoltre, che lungo il suo sviluppo, il cavidotto di connessione MT attraverserà la *Riserva Naturale Regionale Orientata* denominata *Boschi di Santa Teresa e dei Lucci* e il relativo UCP - Aree di rispetto dei parchi e delle riserve regionali (100m).

Si precisa che di fatto il cavidotto sarà realizzato in interrato lungo la banchina della viabilità esistente e la sua realizzazione non comporterà sottrazione di habitat sottoposto a tutela.

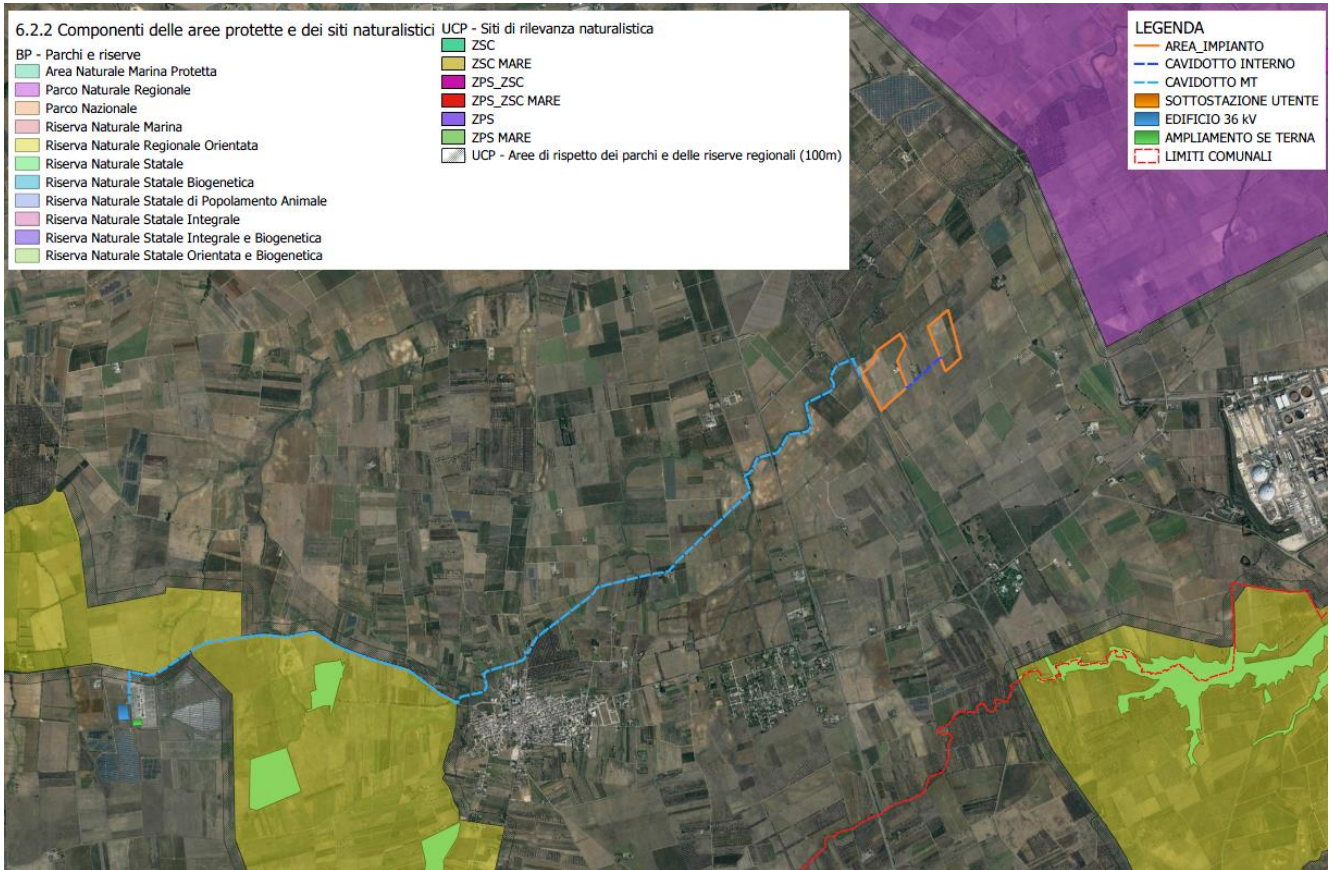

Figura 3-8: Componenti Culturali e Insediative: Individuazione di BP e UCP nell'area di intervento



Figura 3-9: Componenti Culturali e Insediative: Individuazione di BP e UCP nell'area di impianto

Dall'analisi delle Componenti Culturali e Insediative nell'area di impianto, come da stralcio sopra riportato, **non si evincono interferenze con tali componenti.**

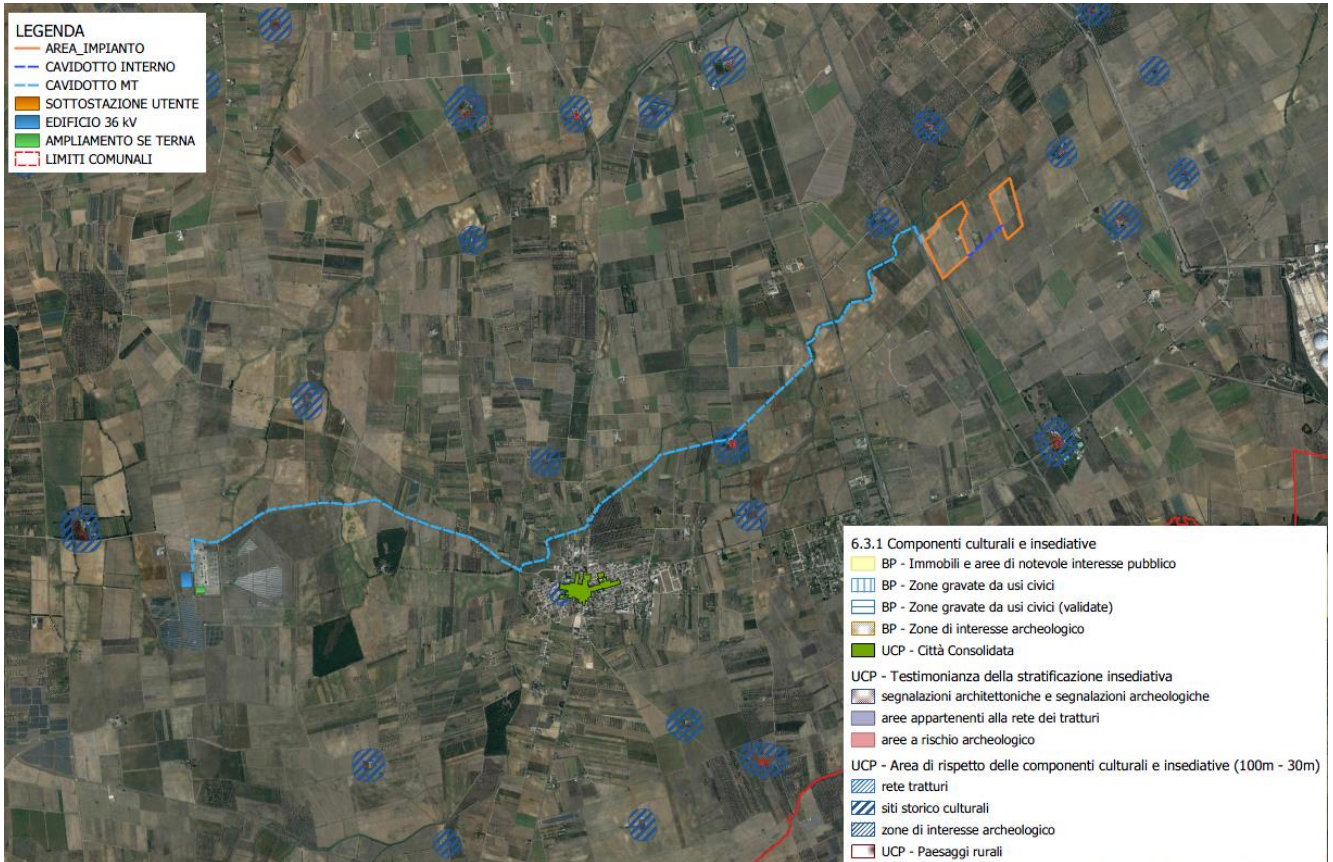
Si segnala che il cavidotto di connessione MT lungo il suo percorso su strada esistente intercetta l'UCP - Area di rispetto delle componenti culturali e insediative (100m - 30m) relativo alla segnalazione architettonica Masseria San Paolo.

Ad ogni modo, si ribadisce che il cavidotto, in corrispondenza di tali interferenza, sarà realizzato in banchina lungo la viabilità asfaltata esistente, garantendo il ripristino dello stato dei luoghi a fine lavori.

Dall'analisi delle Componenti valori percettivi, come dagli stralci sotto riportati, nell'area di impianto **non si evincono interferenze con tali componenti.**

Il cavidotto di connessione MT, lungo il suo tracciato attraversa l'UCP - Strade a valenza paesaggistica (Strada Provinciale SP48) e l'UCP - Strade panoramiche (Strada Statale SS16).

Si precisa che in ottemperanza ai contenuti dell'*Art.88 Misure di salvaguardia e di utilizzazione per le componenti dei valori percettivi* di cui alle NTA del PPTR, il cavidotto sarà realizzato in interrato nella banchina della viabilità esistente prevedendo il ripristino dello stato dei luoghi al termine dell'esecuzione dei lavori. Tale modalità di posa garantirà l'integrità delle visuali paesaggistiche.



Figura 3-10: PPTR Componenti dei valori percettivi nell'area di intervento

3.3. Accertamento di compatibilità paesaggistica

Ai sensi dell'art. 89 delle NTA del PPTR:

1. Ai fini del controllo preventivo in ordine al rispetto delle presenti norme ed alla conformità degli interventi con gli obiettivi di tutela sopra descritti, sono disciplinati i seguenti strumenti:

a) L'autorizzazione paesaggistica di cui all'art. 146 del Codice, relativamente ai beni paesaggistici come individuati al precedente art. 38 co. 2;

b) L'accertamento di compatibilità paesaggistica, ossia quella procedura tesa ad acclarare la compatibilità con le norme e gli obiettivi del Piano degli interventi:

b.1) che comportino modifica dello stato dei luoghi negli ulteriori contesti come individuati nell'art. 38 co. 3.1;

b.2) che comportino rilevante trasformazione del paesaggio ovunque siano localizzate.

Sono considerati interventi di rilevante trasformazione ai fini dell'applicazione della procedura di accertamento di compatibilità paesaggistica, tutti gli interventi assoggettati dalla normativa nazionale e regionale vigente a procedura di VIA nonché a procedura di verifica di assoggettabilità a VIA di competenza regionale o provinciale se l'autorità competente ne dispone l'assoggettamento a VIA.

Pertanto, è stata redatta una Relazione Paesaggistica e sarà attivata la procedura di accertamento di compatibilità paesaggistica all'interno della procedura di valutazione ambientale.

4. CONCLUSIONI

A seguito dell'analisi sopra riportata è possibile affermare quindi che il progetto è **coerente con le disposizioni del PPTR**, nonché conforme con la filosofia del Piano e con il suo approccio estetico, ecologico, e storico-strutturale, in quanto la progettazione dell'impianto ha posto **attenzione ai caratteri paesaggistico-ambientali del luogo e ai caratteri storici del sito di installazione.**



Consulenza: **Atech srl**

Proponente: **METKA EGN Apulia S.r.l.**

Progetto per la realizzazione in area SIN di un impianto fotovoltaico e relative opere di connessione alla RTN da realizzare nel comune di Brindisi (BR)

Infine si rammenta che ai sensi dell'art. 7 bis comma 2 bis del D.lgs. n. 152/2006 **tutte le opere, gli impianti e le infrastrutture necessari alla realizzazione** dei progetti strategici per la transizione energetica del Paese inclusi nel **Piano nazionale di ripresa e resilienza (PNRR)** e al **raggiungimento degli obiettivi fissati dal Piano nazionale integrato per l'energia e il clima (PNIEC)**, predisposto in attuazione del Regolamento (UE) 2018/1999, come individuati nell'Allegato I-bis, e le opere ad essi connesse **costituiscono interventi di pubblica utilità, indifferibili e urgenti e quindi sono tali per definizione, anche prima di essere autorizzati.**

