



**REGIONE AUTÒNOMA DE SARDIGNA
REGIONE AUTONOMA DELLA SARDEGNA**

ASSESSORADU DE SA DEFENSA DE S'AMBIENTE

ASSESSORATO DELLA DIFESA DELL'AMBIENTE

05-01-00 - Direzione Generale dell'Ambiente

Ministero dell'Ambiente e della Sicurezza Energetica
- Direzione Generale per le Valutazioni Ambientali
va@pec.mite.gov.it
Commissione Tecnica PNRR/PNIEC
COMPNIEC@pec.mite.gov.it
e p.c. Ministero della cultura – Soprintendenza
Speciale per il PNRR
ss-pnrr@pec.cultura.gov.it

Oggetto: [ID: 9393] **Procedura di Valutazione di Impatto Ambientale (V.I.A.), ai sensi dell'art. 23 del D.Lgs. 152/2006, e s.m.i., relativa al progetto di un impianto agrivoltaico denominato "Lunestas" della potenza nominale di 24,4 MWp sito nel Comune di Sassari e Stintino (impianto di produzione) e nei Comuni di Sassari, Stintino e Porto Torres per le opere di rete. Proponente: Lunestas S.r.l. - Autorità Competente: Ministero dell'Ambiente e della Sicurezza Energetica (M.A.S.E.). Trasmissione osservazioni.**

In riferimento al procedimento di V.I.A. in oggetto, vista la nota del M.A.S.E., prot. n. 35116 del 09.03.2023 (prot. D.G.A. n. 7786 di pari data), si trasmettono i pareri finora acquisiti da Enti e Amministrazioni regionali, invitati a fornire il proprio contributo istruttorio con nota prot. D.G.A. n. 8401 del 15.03.2023 di questa Direzione Generale:

- nota prot. n. 4790 del 16.03.2023 (prot. D.G.A. n. 8642 di pari data) della Direzione Generale dell'Agricoltura - Servizio Territorio Rurale Agro-Ambiente e Infrastrutture [Nome file: DGA 8642 del 16.03.2023_DG Agricoltura];
- nota prot. n. 11796 del 17.03.2023 (prot. D.G.A. n. 8790 di pari data) della Direzione Generale dei Lavori Pubblici - Servizio del Genio civile di Sassari [Nome file: DGA 8790 del 17.03.2023_Genio civile SS];
- nota prot. n. 11908 del 17.03.2023 (prot. D.G.A. n. 9089 di pari data) della Direzione Generale degli Enti Locali e Finanze - Servizio demanio, patrimonio e autonomie locali di Sassari e Olbia-Tempio [Nome file: DGA 9089 del 21.03.2023_Servizio Demanio SS-OT];
- nota prot. n. 4561 del 23.03.2023 (prot. D.G.A. n. 9527 di pari data) dell'Ente Acque della Sardegna



**REGIONE AUTÒNOMA DE SARDIGNA
REGIONE AUTONOMA DELLA SARDEGNA**

ASSESSORADU DE SA DEFENSA DE S'AMBIENTE

ASSESSORATO DELLA DIFESA DELL'AMBIENTE

[Nome file: DGA 9527 del 23.03.2023_ENAS];

- nota prot. n. 3266 del 28.03.2023 (prot. D.G.A. n. 10012 di pari data) della Direzione Generale Agenzia Regionale del Distretto Idrografico della Sardegna [Nome file: DGA 10012 del 28.03.2023_ADIS];
- nota prot. n. 21448 del 28.03.2023 (prot. D.G.A. n. 10073 di pari data) della Direzione Generale del Corpo Forestale e di Vigilanza Ambientale - Servizio Territoriale Ispettorato Ripartimentale e del CFVA di Sassari [Nome file: DGA 10073 del 28.03.2023_CFVA SS];
- nota prot. n. 3774 del 29.03.2023 (prot. D.G.A. n. 10178 di pari data) del Consorzio di Bonifica della Nurra [Nome file: DGA 10178 del 29.03.2023_Consorzio Nurra];
- nota prot. n. 15935 del 30.03.2023 (prot. D.G.A. n. 10260 di pari data) della Direzione generale della pianificazione urbanistica territoriale e della vigilanza edilizia - Servizio Pianificazione paesaggistica e urbanistica [Nome file: DGA 10260 del 30.03.2023_DG Pian Urb];
- nota prot. n. 8194 del 30.03.2023 (prot. D.G.A. n. 10372 del 31.03.2023) della Direzione Generale dei Trasporti - Servizio per le infrastrutture, la pianificazione strategica e gli investimenti nei trasporti [Nome file: DGA 10372 del 31.03.2023_DG Trasporti].

La Scrivente Direzione si riserva di integrare la presente comunicazione con eventuali ulteriori contributi istruttori che dovessero pervenire successivamente.

L'Ufficio è a disposizione per eventuali chiarimenti.

Distinti saluti.

Il Direttore Generale

Delfina Spiga

Siglato da :

FRANCESCO MAMELI

ENRICO PIA

FELICE MULLIRI

DANIELE SIUNI



Firmato digitalmente da
Delfina Spiga
07/04/2023 13:04:44



**REGIONE AUTÒNOMA DE SARDIGNA
REGIONE AUTONOMA DELLA SARDEGNA**

ASSESSORADU DE S'AGRICOLTURA E REFORMA AGROPASTORALE

ASSESSORATO DELL'AGRICOLTURA E RIFORMA AGRO-PASTORALE

06-01-00 - Direzione Generale dell'Agricoltura

06-01-03 - Servizio Territorio Rurale Agro-Ambiente e Infrastrutture

05-01-00 - Direzione Generale dell'Ambiente

Oggetto: [ID: 9393] **Procedura di Valutazione di Impatto Ambientale (V.I.A.), ai sensi dell'art. 23 del D.Lgs. 152/2006, e s.m.i., relativa al progetto di un impianto agrivoltaico denominato "Lunestas" della potenza nominale di 24,4 MWp sito nel Comune di Sassari e Stintino (impianto di produzione) e Sassari, Stintino, Porto Torres (opere di rete). Proponente: Lunestas S.r.l. - Autorità Competente: Ministero dell'Ambiente e della Sicurezza Energetica (M.A.S.E.). Comunicazioni riguardanti la presenza di usi civici nei terreni interessati dal progetto.**

In riferimento alla procedura V.I.A. in oggetto, si fa presente che un tratto del cavidotto previsto in progetto attraversa diversi terreni accertati come aperti all'esercizio dell'uso civico in favore dei cittadini residenti nel Comune di Porto Torres.

Sono interessate diverse particelle catastali del Foglio 16 del Comune di Portotorres.

Si segnala che la tavola di progetto .14 - Aree con valore paesaggistico art. 142, riporta in un riquadro l'errata indicazione che le aree in progetto non risultano gravate da usi civici.

Inoltre, tra gli elaborati non si è trovato riferimento al piano particellare relativo al cavidotto dell'impianto, pertanto non è stato possibile procedere compiutamente al controllo di competenza dello scrivente.

Si fa presente che il controllo e le verifiche devono essere necessariamente riferite all'intero progetto, comprensivo quindi anche di tutte le linee di connessione alla rete ed eventuali altre opere accessorie. Si richiede quindi l'integrazione documentale.

In ogni caso, si comunica che gli interventi da effettuarsi in tutto o in parte su terre civiche saranno ammissibili esclusivamente nei limiti previsti dalla normativa di riferimento, ed in particolare l'art. 17 della L. R. 14 marzo 1994, n. 12, che dispone che il mutamento di destinazione, anche se comporta la



**REGIONE AUTÒNOMA DE SARDIGNA
REGIONE AUTONOMA DELLA SARDEGNA**

ASSESSORADU DE S'AGRICOLTURA E REFORMA AGROPASTORALE

ASSESSORATO DELL'AGRICOLTURA E RIFORMA AGRO-PASTORALE

sospensione dell'esercizio degli usi civici sui terreni interessati, è consentito qualunque sia il contenuto dell'uso civico da cui i terreni sono gravati e la diversa utilizzazione che si intenda introdurre, ma la nuova utilizzazione non può comunque pregiudicare l'appartenenza dei terreni alla collettività o la reviviscenza della precedente destinazione quando cessa lo scopo per il quale il mutamento di destinazione viene autorizzato.

Sono pertanto da escludersi espropri.

L'esistenza dell'uso civico, per i comuni per i quali è stato eseguito l'accertamento formale, è verificabile con la consultazione degli inventari generali delle terre civiche pubblicati sul sito web "SardegnaAgricoltura" nella apposita sezione dedicata agli usi civici.

L'inventario è un documento di natura ricognitiva costituito dagli elenchi relativi a ciascun Comune e accessibile mediante i link contenuti nella pagina sopra indicata.

Si precisa che eventuali errori o omissioni nell'individuazione dei terreni o nello stesso inventario non incidono sui diritti dei cittadini.

Si resta a disposizione per eventuali ulteriori chiarimenti o integrazioni.

Cordiali saluti.

Il Direttore
Gianni Ibba



**REGIONE AUTÒNOMA DE SARDIGNA
REGIONE AUTONOMA DELLA SARDEGNA**

ASSESSORADU DE SOS TRABALLOS PUBLICOS

ASSESSORATO DEI LAVORI PUBBLICI

08-01-00 - Direzione Generale dei Lavori Pubblici

08-01-33 - Servizio del Genio civile di Sassari

05-01-00 - Direzione Generale dell'Ambiente

Oggetto: **Procedura di Valutazione di Impatto Ambientale (V.I.A.), ai sensi dell'art. 23 del D. Lgs. 152/2006, e s.m.i., relativa al progetto di un impianto agrivoltaico denominato "Lunestas" della potenza nominale di 24,4 MWp sito nel Comune di Sassari e Stintino (impianto di produzione) e Sassari, Stintino, Porto Torres (opere di rete). [ID: 9393] - Proponente: Lunestas S.r.l. - Autorità Competente: Ministero dell'Ambiente e della Sicurezza Energetica (M.A.S.E.). Rif. cod. prat.: IVAR 2023-0353.**

In riferimento alla nota n. 8401 del 15.03.2023, acclusa al protocollo dello scrivente Servizio in pari data col n. 11251, si rappresenta quanto di seguito riportato.

L'impianto agrivoltaico è localizzato in parte nel Comune di Stintino (SS) e in parte nel territorio del Comune di Sassari (SS) mentre l'elettrodotto in MT con linea interrata di connessione con la SE di smistamento Terna attraversa anche il comune di Porto Torres.

Lo scrivente Servizio è competente relativamente alle interferenze col reticolo idraulico superficiale di riferimento, meglio individuato dallo strato informativo "elemento idrico" di riferimento per le finalità di applicazione delle Norme Tecniche di Attuazione del PAI", come approvato con deliberazione del Comitato Istituzionale dell'Autorità di Bacino Regionale n° 3 del 30.07.2015 e ss.mm.ii., da integrare con gli ulteriori elementi idrici eventualmente rappresentati nella cartografia dell'Istituto Geografico Militare (IGM), Carta topografica d'Italia - serie 25V edita per la Sardegna dal 1958 al 1965 e catastale.

Il progetto relativamente alle interferenze col reticolo idrografico dell'elettrodotto in MT con linea interrata prevede modalità di risoluzione con tipologia "sub-alveo NO-DIG / TOC" (perforazione teleguidata orizzontale). Dalla lettura degli elaborati progettuali, in linea generale, ai fini della succitata normativa non emergono problematiche ostative alla realizzazione dell'intervento proposto, ma si evince che non risultano indicate tutte le interferenze con i corpi idrici presenti nel reticolo relativamente al cavidotto di collegamento tra il campo e la SE in quanto dall'esame della cartografia IGM 25000 risulta che non sia stata contemplata l'interferenza con un corso d'acqua individuato nella cartografia IGM 25000 in località "TRIBUNA" (Cfr. stralcio IGM allegato).



REGIONE AUTÒNOMA DE SARDIGNA
REGIONE AUTONOMA DELLA SARDEGNA

ASSESSORADU DE SOS TRABALLOS PUBLICOS

ASSESSORATO DEI LAVORI PUBBLICI

Si precisa che il progetto è soggetto al rilascio del necessario e preordinato permesso idraulico ex art. 93 R. D. 523/1904 la cui documentazione utile a questo Servizio per l'emissione del permesso idraulico di competenza risulta elencata nel sito istituzionale della Regione Sardegna all'indirizzo telematico <http://sus.regione.sardegna.it/sus/searchprocedure/details/111>.

Pertanto in sede di istanza ex art. 93 R.D. 523/1904 il progetto deve essere integrato con apposita documentazione progettuale utile alla valutazione della risoluzione della succitata interferenza.

Oltre quanto sopra, le opere in progetto dovranno essere realizzate tenendo conto delle prescrizioni ex art. 96 lett. f) R.D. 523/1904, che per il caso prescrive una distanza dal piede degli argini non inferiore a 10 m, per le "fabbriche" il cui progetto è assimilato.

Appare utile segnalare che, agli atti dello scrivente Servizio, risultano in istruttoria diverse pratiche relative ad impianti di produzione da fonte rinnovabile che prevedono, per i cavidotti di collegamento alla stazione SE di smistamento Terna, l'utilizzo o l'attraversamento della S.P. 34 e della S.P. 93.

Questo Servizio rimane a disposizione per ogni eventuale chiarimento (Ing. Giovanni Tolu - Tel. 0792088347 – e-mail gitolu@regione.sardegna.it).

Il Direttore del Servizio

Ing. Giovanni Spanedda

(firmato digitalmente)

Ing. G.Tolu/Resp.Sett.OO.II.e.Ass.Idrogeol.

Siglato da :

GIOVANNI TOLU



Firmato digitalmente da
Giovanni Spanedda
17/03/2023 13:01:57

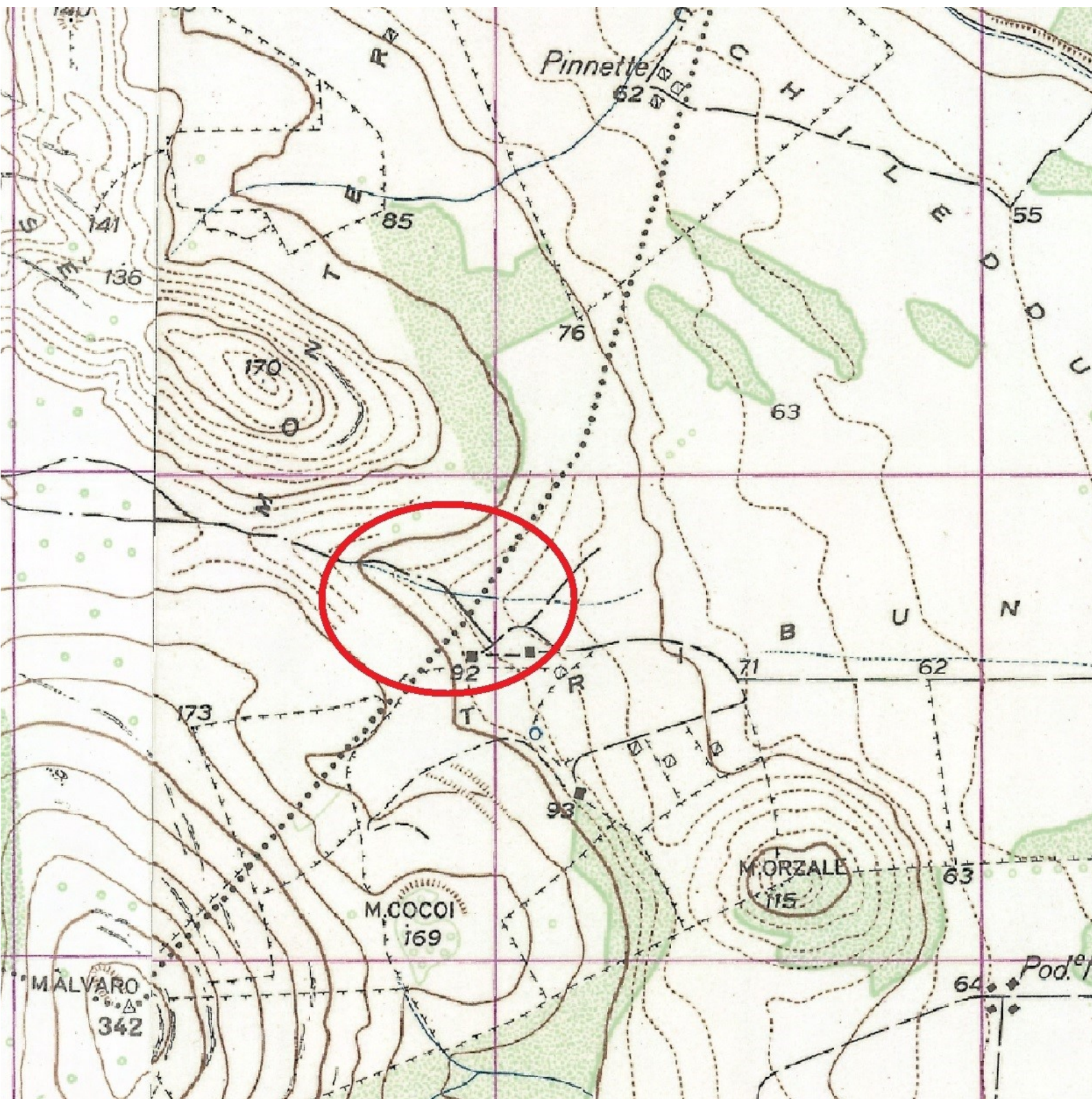



**REGIONE AUTÒNOMA DE SARDIGNA
REGIONE AUTONOMA DELLA SARDEGNA**

ASSESSORADU DE SOS ENTES LOCALES, FINANTZIAS E URBANISTICA

ASSESSORATO DEGLI ENTI LOCALI, FINANZE E URBANISTICA

04-01-00 - Direzione Generale degli Enti Locali e Finanze

04-01-31 - Servizio demanio, patrimonio e autonomie locali di Sassari e Olbia-Tempio

Alla Società Lunestas S.r.l.

lunestas@pec.it

Regione Autonoma Sardegna Assessorato Difesa

Ambiente Servizio Valutazioni Ambientali

difesa.ambiente@pec.regione.sardegna.it

Alla Provincia di Sassari Settore 5

protocollo@pec.provincia.sassari.it

Al comune di Sassari- settore Tecnico

protocollo@pec.comune.sassari.it

Al comune di Porto Torres- settore Tecnico

comune@pec.comune.porto-torres.ss.it

Al comune di Stintino – settore tecnico

protocollo@pec.comune.stintino.ss.it

Oggetto: [ID: 9393] Procedura di Valutazione di Impatto Ambientale (V.I.A.), ai sensi dell'art.23 del D.Lgs. 152/2006, e s.m.i., relativa al progetto di un impianto agrivoltaico denominato "Lunestas" della potenza nominale di 24,4 MWp sito nel Comune di Sassari e Stintino (impianto di produzione) e Sassari, Stintino, Porto Torres (opere di rete). Proponente: Lunestas S.r.l. - Autorità Competente: Ministero dell'Ambiente e della Sicurezza Energetica (M.A.S.E.)- Riscontro.

In riferimento alla nota trasmessa via pec dall'Assessorato Difesa Ambiente – Servizio Valutazioni Impatti e incidenze Ambientali n. 8401 del 15.03.23 ed acquisita al prot. N.11476 del 17.03. 2023, nel rappresentare che lo scrivente Servizio non ha competenza a rilasciare pareri tecnici nell'ambito delle procedure di VIA , si comunica sin da ora che per quanto riguarda gli eventuali attraversamenti del Demanio Idrico interessati dal progetto è necessario avere un titolo concessorio espresso e pertanto la Società richiedente dovrà, una volta conclusa positivamente la procedura predetta e ottenute le autorizzazioni necessarie alla realizzazione del progetto, presentare apposita istanza di rilascio di concessione demaniale con allegata documentazione tecnica come previsto dalla Det. N .2042 Prot. N. 22878 del 27.07.2020 della Direzione generale degli Enti Locali e Finanze che si allega in copia.

Si resta in attesa di conoscere gli esiti della procedura.

**Il Direttore del Servizio
Ing. Giovanni Nicola Cossu**



REGIONE AUTÒNOMA DE SARDIGNA
REGIONE AUTONOMA DELLA SARDEGNA

ASSESSORADU DE SOS ENTES LOCALES, FINANTZIAS E URBANISTICA
ASSESSORATO DEGLI ENTI LOCALI, FINANZE E URBANISTICA

Dott.ssa Vanessa Maccioni (responsabile settore demanio)

Daniele CAMBA (funzionario istruttore)

Siglato da :

VANESSA MACCIONI



Ente Acque della Sardegna
Ente Abbas de Sardigna



Spett.le
Regione Autonoma della Sardegna
Assessorato Difesa Ambiente
Direzione Generale dell'Ambiente
Via Roma 80, 09123 Cagliari (CA)
difesa.ambiente@pec.regione.sardegna.it

e p.c.

Servizio Gestione Nord
Sede

Oggetto: **[ID: 9393] Procedura di Valutazione di Impatto Ambientale (V.I.A.), ai sensi dell'art.23 del D.Lgs. 152/2006, e s.m.i., relativa al progetto di un impianto agrivoltaico denominato "Lunestas" della potenza nominale di 24,4 MWp sito nel Comune di Sassari e Stintino (impianto di produzione) e Sassari, Stintino, Porto Torres (opere di rete).
Proponente: Lunestas S.r.l.
Autorità Competente: Ministero dell'Ambiente e della Sicurezza Energetica (M.A.S.E)
(RAS AOO 05-01-00 Prot. Uscita n.8401 del 15/03/2023)**

In riscontro alla nota di cui all'oggetto, registrata al protocollo Enas n. 3968 del 15/03/2023, si comunica che l'esame degli elaborati progettuali disponibili non ha evidenziato interferenze con le opere del Sistema Idrico Multisetoriale Regionale (SIMR) gestito dall'Enas.

Distinti Saluti.

Il Direttore Generale
(art. 30 L.R. n. 31/1998)
Dott. Paolo Loddo

Paolo
Loddo
23.03.2023
10:28:46
GMT+01:00



SPC/SS/PC
SPC/SS/RC
SPC/AM

**La presente copia e' conforme all'originale depositato
presso gli archivi dell'Azienda**

BF-63-77-15-7B-2F-88-A6-EF-2B-E0-83-83-FA-62-05-29-F4-49-70

PAdES 1 di 1 del 23/03/2023 10:28:46

Soggetto: Paolo Loddo

S.N. Certificato: C6D7D2C3

Validità certificato dal 18/02/2022 01:12:20 al 28/12/2024 09:12:20

Rilasciato da ArubaPEC S.p.A.



REGIONE AUTÒNOMA DE SARDIGNA
REGIONE AUTONOMA DELLA SARDEGNA

PRESIDENTZIA

PRESIDENZA

01-05-00 - Direzione Generale Agenzia Regionale del Distretto Idrografico della Sardegna

Direzione Generale dell'ambiente
difesa.ambiente@pec.regione.sardegna.it

Oggetto: [ID: 9393] Procedura di Valutazione di Impatto Ambientale (V.I.A.), ai sensi dell'art. 23 del D.Lgs. 152/2006, e s.m.i., relativa al progetto di un impianto agrivoltaico denominato "Lunestas" della potenza nominale di 24,4 MWp sito nel Comune di Sassari e Stintino (impianto di produzione) e Sassari, Stintino, Porto Torres (opere di rete). Proponente: Lunestas S.r.l. - Autorità Competente: Ministero dell'Ambiente e della Sicurezza Energetica (M.A.S.E.), Riscontro ADIS.

Si riscontra con la presente l'istanza di cui all'oggetto, acquisita al prot. 2764 del 15.03.2023 della Direzione generale ADIS, relativa al progetto in argomento.

L'intervento ricade nei comuni di Stintino e Sassari (SS), e consiste nella realizzazione di un impianto agrivoltaico con potenza di 24,4 MW e della rete di connessione alla cabina di consegna che attraversa i territori dei comuni di Porto Torres e Sassari (SS).

Dall'inquadramento delle opere rispetto alle fasce di pericolosità idrogeologica del PAI vigente si riscontra che parte delle opere accessorie dell'impianto di produzione sono sovrapposte all'elemento idrico 090064 Fiume 80574 così come individuati nel reticolo idrografico di riferimento ai fini del PAI, ivi incluso quello desumibile dalla carta dell'Istituto Geografico Militare (IGM), Carta topografica d'Italia - serie 25VS edita per la Sardegna dal 1958 al 1965, ricadenti, pertanto, all'interno di aree a pericolosità idraulica Hi4, ai sensi dell'art. 30 ter delle N.A. del PAI.

Ai sensi della deliberazione G.R. regionale n. 59/90 del 27.11.2020 avente ad oggetto "Individuazione delle aree non idonee all'installazione di Impianti Alimentati da fonti energetiche rinnovabili" ai sensi delle Norme di Attuazione (N.A.) del PAI, che recitano *"nelle aree di pericolosità molto elevata resta comunque, sempre vietato realizzare nuovi impianto tecnologici fuori terra"*, sarà necessario modificare **l'impianto in modo tale che le aree di pericolosità Hi3 e Hi4 siano sgombre da pannelli e da eventuali opere accessorie quali recinzioni, manufatti fuori terra o interrati a servizio dell'impianto.**

Si riscontra anche l'attraversamento dell'elettrodotto nelle **fasce di pericolosità idraulica Hi3 e Hi4** in prossimità del Riu San Nicola, Riu Sant'Osanna e Fiume 124940. Ai sensi del comma 3 lett. g) dell'articolo



REGIONE AUTÒNOMA DE SARDIGNA
REGIONE AUTONOMA DELLA SARDEGNA

PRESIDENTZIA

PRESIDENZA

27 delle vigente NA del PAI tali interferenze dovranno essere descritte in apposita relazione asseverata dai tecnici incaricati (ingegnere e geologo).

Si rileva anche l'interferenza dell'elettrodotto di connessione con alcuni elementi idrici del reticolo ufficiale di riferimento ai fini PAI ivi incluso quello desumibile dalla carta dell'Istituto Geografico Militare (IGM), Carta topografica d'Italia - serie 25VS edita per la Sardegna dal 1958 al 1965 quali:

Canale de Chirigu Cossu, 090064 Fiume 724387 e relative fasce di prima salvaguardia di cui all'art. 30 ter delle NTA del PAI, equiparate ad aree a pericolosità molto elevata Hi4. Tali interferenze sono descritti nella relazione tecnica allegata al progetto.

Per gli attraversamenti del reticolo idrografico che si appoggiano a **infrastrutture stradali esistenti** (ponti, tombini stradali, ecc.) invece dovrà essere allegata nella fase successiva di progettazione la relazione asseverata di cui al comma 3, lett. a) dell'articolo 24 delle vigenti N.A. del PAI comprensiva dei contenuti tecnici di cui alla "*Direttiva per lo svolgimento delle verifiche di sicurezza delle infrastrutture esistenti e attraversamento viario o ferroviario del reticolo idrografico della Sardegna nonché delle opere interferenti*" modificata con deliberazione del Consiglio Istituzionale dell'Autorità di Bacino n.2 del 17.10.2017.

Si segnala altresì, che qualora il cavidotto, in corrispondenza di un'interferenza con il reticolo idrografico di riferimento ai fini del PAI, sia posato in modalità **sub-alveo**, non risultano competenze approvative in capo alla scrivente Direzione generale ADIS, a condizione che tra fondo alveo e estradosso della tubazione ci sia almeno un metro di ricoprimento, e che il soggetto attuatore sottoscriva un atto con il quale si impegna a rimuovere a proprie spese le condotte qualora fosse necessario realizzare opere di mitigazione del rischio idraulico.

In conclusione, il progetto per ottenere un parere positivo di ammissibilità per quanto di competenza della scrivente Direzione generale ADIS, si chiede il perfezionamento degli elaborati con

- **Planimetria di progetto dell'impianto di produzione.** L'impianto di produzione e opere accessorie dovrà essere posizionato al di fuori delle fasce di pericolosità Hi4 e delle effettive aree di pericolosità Hi3 ed Hi4 da identificarsi a seguito di studi idrologici-idraulici di approfondimento ai sensi **dell'art.30 ter, comma 2** nonché al di fuori delle fasce di tutela ai sensi del **comma 8 dell'articolo 8** delle vigenti N.A del PAI. Nel caso in cui il Proponente dimostri la non significatività del reticolo idrografico presente nell'ambito in esame dovrà essere prodotta relazione asseverata ai sensi del comma 7 bis) dell'articolo 23, redatta dai tecnici di cui al comma 3, lett a) articolo 24 da inviare, ai sensi del comma 6 dell'articolo 30 ter, a fini ricognitivi, all'Autorità di Bacino.



REGIONE AUTÒNOMA DE SARDIGNA
REGIONE AUTONOMA DELLA SARDEGNA

PRESIDENTZIA

PRESIDENZA

- **Planimetria di progetto della rete di connessione sovrapposta al reticolo idrografico di riferimento ai fini PAI** con tutte le interferenze aggiuntive segnalate dalla scrivente Direzione Generale, per le quali dovranno essere indicate le modalità di risoluzione e il rispetto delle relative prescrizioni ai sensi delle N.A. del PAI;
- **relazione asseverata** dai tecnici incaricati (ingegnere e geologo) per la posa dell'elettrodotto nelle aree a pericolosità Hi4, ai sensi del **comma 6 bis) art. 27** delle N.A. del vigente PAI

Si evidenzia infine che, ai sensi dell'art. 23 comma 6 lett. A delle N.A. del P.A.I. *"Gli interventi, le opere e le attività ammissibili nelle aree di pericolosità idrogeologica molto elevata, elevata e media, sono effettivamente realizzabili soltanto se conformi agli strumenti urbanistici vigenti e forniti di tutti i provvedimenti di assenso richiesti dalla legge"*.

Si rimane in attesa delle integrazioni richieste e si invita a contattare, per eventuali chiarimenti, l'ing. Valeria Fois tel.0706064047 (email: vfois@regione.sardegna.it).

Il Direttore generale

Ing. Antonio Sanna

Siglato da :

VALERIA FOIS

MARCO MELIS



**REGIONE AUTÒNOMA DE SARDIGNA
REGIONE AUTONOMA DELLA SARDEGNA**

PRESIDENTZIA

PRESIDENZA

01-10-00 - Direzione Generale del Corpo Forestale e di Vigilanza Ambientale
01-10-31 - Servizio Territoriale Ispettorato Ripartimentale e del CFVA di Sassari

Direzione Generale dell'Ambiente
difesa.ambiente@pec.regione.sardegna.it
e p.c. Servizio Tutela del Paesaggio Sardegna
Settentrionale Nord-Ovest
eell.urb.tpaesaggio.ss@pec.regione.sardegna.it
e p.c. Stazione forestale di Asinara
e p.c. Stazione forestale di Sassari

Oggetto: [ID: 9393] Procedura di Valutazione di Impatto Ambientale (V.I.A.), ai sensi dell'art. 23 del D.Lgs. 152/2006, e s.m.i., relativa al progetto di un impianto agrivoltaico denominato "Lunestas" della potenza nominale di 24,4 MWp sito nel Comune di Sassari e Stintino (impianto di produzione) e Sassari, Stintino, Porto Torres (opere di rete). Proponente: Lunestas S.r.l. - Autorità Competente: Ministero dell'Ambiente e della Sicurezza Energetica (M.A.S.E.).

Con riferimento alla richiesta in oggetto pervenuta dalla Direzione Generale dell'Ambiente acquisita da questo ufficio con prot. n. 18984 del 20/03/2023, si comunica che l'intervento proposto non ricade in area sottoposta a vincolo idrogeologico ai sensi del R.D.L. 3267/23, pertanto non sono necessari pareri o provvedimenti amministrativi di questo Servizio.

Al fine di proteggere l'impianto da incendi di vegetazione e al fine di prevenire pericoli di incendio boschivo provocabili dallo stesso campo agrivoltaico, si ritiene necessario realizzare delle fasce parafuoco di larghezza pari a 10 m lungo il perimetro dell'area interessata dall'impianto, in analogia a quanto previsto dalle Prescrizioni regionali AIB per fabbricati rurali e depositi di materiale infiammabile.

Nel caso in cui i lavori dovessero essere eseguiti nel periodo di "elevato pericolo di incendio boschivo", dovranno essere rispettate le vigenti Prescrizioni Regionali Antincendi in materia di utilizzo di attrezzi ed apparecchiature in grado di produrre scintille.



**REGIONE AUTÒNOMA DE SARDIGNA
REGIONE AUTONOMA DELLA SARDEGNA**

PRESIDENTZIA

PRESIDENZA

Al Servizio Tutela del Paesaggio che legge per conoscenza si comunica che a seguito di accertamenti in merito alla sussistenza di aree boscate nei lotti interessati dal progetto dell'impianto agrivoltaico in oggetto non sono state rilevate aree assimilabili a bosco.

Il presente parere è valido nei soli riguardi della tutela idrogeologica e forestale, sono fatti salvi i diritti di terzi.

Il Direttore del Servizio

(L.R. 31/98 Art. 30 comma 4)

Dott. Giovanni Tesei

CONSORZIO DI BONIFICA DELLA NURRA

Via Rolando, 12 - 07100 Sassari - Codice fiscale: 80 000 030 900
Ind. Internet: www.bonificanurra.it - E-mail: consorzio.nurra@tiscali.it
PEC: consorzio.nurra@tiscalpec.it
Telefoni (079) 4927708 - 4927708 / FAX 230167

RAS ASSESSORATO DIFESA AMBIENTE
Via Roma, 80
09123 - CAGLIARI

pec: difesa.ambiente@pec.regione.sardegna.it

OGGETTO:

Procedura di Valutazione di Impatto Ambientale (V.I.A.), ai sensi dell'art. 23 del D.Lgs. 152/2006, e s.m.i., relativa al progetto di un impianto agrivoltaico denominato "Lunestas" della potenza nominale di 24,4 MWp sito nel Comune di Sassari e Stintino (impianto di produzione) e Sassari, Stintino, Porto Torres (opere di rete). Proponente: Lunestas S.r.l. - Autorità Competente: Ministero dell'Ambiente e della Sicurezza Energetica (M.A.S.E.). Contributi istruttori.

Facendo seguito alla nota relativa alla pratica in oggetto RAS AOO 05-01-00 Prot. Uscita n. 8401 del 15.03.23, Prot. interno n. 3415 del 16.03.2023, esaminati gli atti d'Ufficio, si è rilevato quanto segue:

- le opere indicate nel progetto interessano terreni non serviti dalla rete irrigua di questo Consorzio ad eccezione delle strutture ricadenti nei terreni distinti in Catasto del Comune di Sassari nel Foglio 41;
- nella relazione agronomica non è chiara la quantificazione delle superfici coltivabili nel Foglio 41 sopra menzionato, nè di quelle da irrigare;
- negli elaborati vengono rappresentate, solo graficamente, le strutture ricadenti nel comprensorio irriguo nei terreni distinti in Catasto del Comune di Sassari al Foglio 41, particelle n. 95 e 96;
- manca invece l'indicazione delle interferenze generate dall'attraversamento del comprensorio del cavidotto principale non adeguatamente rappresentate.

Per quanto sopra è necessario integrare la presente pratica con i seguenti elaborati:

- completamento della planimetria delle opere in scala minima 1:4.000 in cui siano riportate le interferenze con il cavidotto da realizzare e le soluzioni tecniche per salvaguardare gli impianti consortili da concordare con gli Uffici;
- pianta in scala 1:500 delle opere previste nei mappali 95 e 96 sopra indicati e le interferenze con la rete irrigua consortile.

Infine, viste le opere in progetto, a completamento della documentazione presentata, nella relazione agronomica manca l'indicazione delle perdite di suolo che si avranno nel comprensorio irriguo in seguito alla realizzazione delle opere, tenendo conto che il Regolamento irriguo vigente, relativamente alle tare morfologiche e funzionali, **impone il limite massimo del 20% della superficie catastale.**

Distinti saluti.

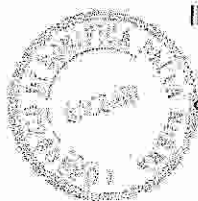

IL DIRETTORE D'AREA TECNICO-AGRARIA

Ing. Francesco Paolo Naccari



REGIONE AUTÒNOMA DE SARDIGNA
REGIONE AUTONOMA DELLA SARDEGNA

ASSESSORADU DE SOS ENTES LOCALES, FINÀNTZIAS E URBANÌSTICA
ASSESSORATO DEGLI ENTI LOCALI, FINANZE E URBANISTICA

Direzione generale della pianificazione urbanistica territoriale e della vigilanza edilizia
Servizio Pianificazione paesaggistica e urbanistica

> ASS.TO DIFESA DELL'AMBIENTE
Direzione Generale dell'Ambiente
Servizio Valutazione Impatti e Incidenze Ambientali
PEC: difesa.ambiente@pec.regione.sardegna.it

E, p.c.: Servizio Tutela del Paesaggio
Sardegna settentrionale Nord Ovest
SEDE
PEC

Oggetto: [ID: 9393] Procedura di Valutazione di Impatto Ambientale (V.I.A.), ai sensi dell'art. 23 del D.Lgs. 152/2006, e s.m.i., relativa al progetto di un impianto agrovoltaico denominato "Lunestas" della potenza nominale di 24,4 MWp sito nel Comune di Sassari e Stintino (impianto di produzione) e Sassari, Stintino, Porto Torres (opere di rete). Proponente: Lunestas S.r.l. - Autorità Competente: Ministero dell'Ambiente e della Sicurezza Energetica (M.A.S.E.). - Trasmissione parere.

Con riferimento alla procedura di VIA indicata in oggetto, ed alla richiesta di osservazioni/considerazioni di codesta Direzione prot. n. 8401 del 15.03.2023, pervenuta a questo Servizio con prot. n. 13262 del 16.03.2023, si rappresenta quanto segue.

L'impianto agrovoltaico, denominato "Lunestas", previsto con strutture ad inseguimento (trackers) su singolo asse installati a terra, avrà una potenza di picco nominale di 24.446,52 kWp. L'impianto sarà suddiviso in 4 campi e verrà collegato alla cabina di consegna, ubicata nel comune di Sassari, tramite un cavidotto interrato. L'impianto è realizzato su aree agricole (zona E) ricadenti nei Comuni di Sassari e di Stintino ed ha una superficie complessiva di circa 37,15 ettari.

Il progetto si propone di integrare la produzione elettrica con la produzione agricola (impianto agrovoltaico) attraverso l'utilizzo di pannelli fotovoltaici che permettano la coltivazione al di sotto degli stessi. Attualmente le aree interessate dal progetto sono impiegate come prati naturali e pascoli polifiti avvicendati, con fenomeni di degrado dovuti al sovrapascolamento e a lavorazioni profonde eseguite nel passato. L'azienda si propone di destinare le aree a prato pascolo polifita permanente, attuando tecniche di coltivazione finalizzate all'aumento produttivo dei terreni, migliorando nel contempo la fertilità del suolo.

L'impianto sarà del tipo grid-connected e l'energia elettrica prodotta sarà riversata completamente in rete, salvo gli autoconsumi di centrale, con connessione in antenna 36 kV sulla sezione a 36 kV della futura Stazione Elettrica (SE) a 150/36 kV della RTN da inserire in entra – esce alle linee esistenti della RTN a 150 kV n. 342 e 343 "Fiumesanto – Porto Torres" e alla futura linea 150 kV "Fiumesanto - Porto Torres", di cui al Piano di Sviluppo di Terna.



REGIONE AUTÒNOMA DE SARDIGNA
REGIONE AUTONOMA DELLA SARDEGNA

ASSESSORADU DE SOS ENTES LOCALES, FINÀNTZIAS E URBANÌSTICA
ASSESSORATO DEGLI ENTI LOCALI, FINANZE E URBANISTICA

Direzione generale della pianificazione urbanistica territoriale e della vigilanza edilizia
Servizio Pianificazione paesaggistica e urbanistica

Il collegamento tra l'impianto agrovoltaiico e la SE avverrà, come detto, tramite un cavidotto interrato, dislocato lungo la viabilità principale e secondaria esistente. Il cavidotto, lungo circa 11 km, corre lungo la SP 34, la strada vicinale Pozzo d'Esse e, in parte, lungo la viabilità secondaria che dalla SP 93 conduce alla nuova SE Terna SpA lungo le pendici del sistema collinare sul quale è presente la cava di M. Alvaro.

In corrispondenza dell'attraversamento della SP 34 e SP 93, così come in corrispondenza dell'attraversamento di tre corsi d'acqua (Riu San Nicola, Canale De Chirigu Cossu e Fiume Santo) il cavidotto verrà interrato alla profondità di due metri attraverso la trivellazione orizzontale controllata.

Sono previsti inoltre 98 inverter e 17 cabine di campo (12 cabine di sottocampo, 4 cabine di campo e 1 cabina di raccolta) all'interno dell'impianto, costruite mediante l'assemblaggio di prefabbricati in calcestruzzo armato vibrato.

Fanno parte del progetto, infine, la recinzione perimetrale, i cancelli di ingresso, il sistema di illuminazione e di videosorveglianza e antintrusione e la viabilità di servizio.

L'area di progetto dell'impianto, compresa la SE Terna, ricade nell'Ambito di Paesaggistico Costiero n° 14 'Golfo dell'Asinara' del PPR.

Nella cartografia del PPR, le aree interessate sia dai campi agrivoltaiici, sia dalla stazione SE Terna, ricadono nella componente di paesaggio con valenza ambientale "*Aree ad utilizzazione agro-forestale*" e, precisamente, "*Colture erbacee specializzate*" (articoli 28, 29 e 30 delle NTA). La disciplina del PPR relativa alle "*Aree ad utilizzazione agro-forestale*" all'articolo 29 delle NTA prevede che la pianificazione settoriale e locale si conformi alle seguenti disposizioni "*vietare trasformazioni per destinazioni e utilizzazioni diverse da quelle agricole di cui non sia dimostrata la rilevanza pubblica economica e sociale e l'impossibilità di localizzazione alternativa, o che interessino suoli ad elevata capacità d'uso (...)*".

Per quanto riguarda il cavidotto, esso ricade all'interno di aree considerata 'non idonee' all'installazione di impianti FER individuate dalla Deliberazione di Giunta Regionale n.59/90 del 27.11.2020 in quanto:

- ✓ è tangente la fascia costiera del PPR;
- ✓ ricade entro il buffer di 100 m dal nuraghe Renuzzu;
- ✓ ricade in aree servite dal Consorzio di Bonifica della Nurra;
- ✓ ricade in aree caratterizzate da situazioni di dissesto e/o rischio idrologico ricadenti sul rio San Nicola, rio Fiume Santo e sul Fiume_124940;
- ✓ ricade nella fascia di tutela paesaggistica di 150 m del rio San Nicola e del rio Fiume Santo, ai sensi dell'art.142 del D.Lgs 42/2004;
- ✓ parte del cavidotto situato sul territorio comunale di Porto Torres ricade in mappali interessati dalla presenza di usi civici.

Dal punto di vista urbanistico, i Comuni interessati dal progetto sono dotati dei seguenti strumenti urbanistici:

- Comune di Sassari: Piano Urbanistico Comunale redatto in adeguamento al PPR e al PAI, approvato con deliberazione del Consiglio Comunale n.43 del 26.07.2012 e pubblicato sul BURAS n. 58 del



REGIONE AUTÒNOMA DE SARDIGNA
REGIONE AUTONOMA DELLA SARDEGNA

ASSESSORADU DE SOS ENTES LOCALES, FINÀNTZIAS E URBANÌSTICA
ASSESSORATO DEGLI ENTI LOCALI, FINANZE E URBANISTICA

Direzione generale della pianificazione urbanistica territoriale e della vigilanza edilizia
Servizio Pianificazione paesaggistica e urbanistica

11.12.2014, cui si sono succedute diverse varianti, alcune delle quali attualmente in itinere;

- Comune di Stintino: Piano Urbanistico Comunale redatto in adeguamento al PPR e al PAI, approvato con deliberazione del Consiglio Comunale n. 23 del 24.06.2013 e pubblicato sul BURAS n. 44 del 01.10.2015;
- Comune di Porto Torres: Piano Regolatore Generale Comunale approvato con Decreto Assessoriale della RAS n. 862/U del 9 maggio 1982, cui sono seguite diverse varianti. Con Deliberazione del Consiglio Comunale n. 60 del 19/12/2014 è stato adottato il Piano Urbanistico Comunale in adeguamento al PPR e al PAI, per il quale, tuttavia, poiché l'iter di approvazione non è stato concluso, sono scadute le misure di salvaguardia di cui all'art 12, comma 3, del DPR 380/2001.

L'impianto agrivoltaico risulta ubicato nella zona E agricola sottozona E2.b e E2.c del PUC Sassari, e nella zona agricola E, sottozona E2.a, del PUC di Stintino.

Il percorso del cavidotto ricade sul territorio dei Comuni di Sassari e Porto Torres lungo la viabilità locale già esistente. Lungo il percorso attraversa le seguenti zone omogenee:

- Comune di Sassari: zone agricole (E2.a, E2.b e E2.c), zone produttive (D4), zone dei servizi (G4.1.1) e tante alcune aree di tutela (H1, H2.9 e H3.2).
- Comune di Porto Torres: per la pianificazione vigente, il cavidotto attraversa la zona E agricola.

La Cabina SE Terna è localizzata in zona E2.a del PUC di Sassari.

Fatte tali premesse si evidenzia che, dal punto di vista urbanistico, l'intervento in sé, seppur non conforme - in quanto non previsto nello strumento urbanistico comunale - è compatibile con la destinazione di zona, stante il combinato disposto del comma 7 dell'articolo 12 del d.lgs. 387/2003 e del comma 9 dell'art.5 del D.M. 19.02.2007, nonché del punto 15.3 dell'Allegato al D.M. 10.09.2010 contenente le "*Linee guida per l'autorizzazione degli impianti alimentati da fonti rinnovabili*".

Da quanto si è potuto desumere dagli elaborati a corredo dell'istanza, le aree interessate dall'impianto saranno oggetto di diritto di superficie (*elaborato PD R12- Piano Particolare Impianto di Produzione*). Ad ogni modo, si segnala, in via di principio del tutto generale, che, se per la realizzazione dell'impianto o delle opere di connessione si dovesse attivare la procedura espropriativa con apposizione del vincolo preordinato all'esproprio / asservimento, si renderà necessaria la variante allo strumento urbanistico anche per quanto previsto all'art. 10, commi 1 e 2 del Decreto del Presidente della Repubblica n. 327/2001. Nel caso specifico, la variante è da ascrivere alla tipologia delle varianti automatiche secondo quanto previsto dall'Art. 12, comma 3, del Decreto Legislativo 29 dicembre 2003, n. 387 e la relativa verifica di coerenza rispetto alle norme e agli atti di governo del territorio sovraordinati, sarà espressa da questa Direzione nell'ambito della conferenza di servizi convocata in sede di Autorizzazione Unica, così come specificato al paragrafo 3.4 dell'Atto di indirizzo della L.R. 1/2019 allegato alla Delibera di G.R. 5/48 del 29/01/2019.



REGIONE AUTÒNOMA DE SARDIGNA
REGIONE AUTONOMA DELLA SARDEGNA

ASSESSORADU DE SOS ENTES LOCALES, FINÀNTZIAS E URBANÌSTICA
ASSESSORATO DEGLI ENTI LOCALI, FINANZE E URBANISTICA

Direzione generale della pianificazione urbanistica territoriale e della vigilanza edilizia
Servizio Pianificazione paesaggistica e urbanistica

Per quanto riguarda, invece, la futura Stazione Elettrica di trasformazione di Terna, si ritiene che, essendo l'estensione delle aree occupate pari a circa 25.000 mq (dato ricavato dall'ufficio), la tipologia di opere non rientri tra quelle previste dal legislatore regionale come realizzabili nella zona agricola E, ma che debbano essere posizionate in zona G – “Servizi di interesse generale” e, pertanto, sarà necessaria la predisposizione di una variante allo strumento urbanistico comunale di Sassari¹.

Per qualsiasi chiarimento si prega di contattare la responsabile di Settore, Ing. Silvia Lallai, al numero 0706067408, email: slallai@regione.sardegna.it.

Il Direttore del Servizio

Ing. Alessandro Pusceddu

(firmato digitalmente ai sensi del D.Lgs 82/2005)

Funz. Istrutt. /Resp. Settore: Ing. Silvia Lallai

¹ Secondo quanto precisato al punto 3.5 dell'Atto di indirizzo allegato alla Deliberazione di G.R. n.5/48 del 29.01.2019, si ritiene compatibile, con la zona E, una superficie dedicata a impianti connessi all'uso delle reti infrastrutturali non superiore a circa 5000 mq.



**REGIONE AUTÒNOMA DE SARDIGNA
REGIONE AUTONOMA DELLA SARDEGNA**

ASSESSORADU DE SOS TRASPORTOS

ASSESSORATO DEI TRASPORTI

13-01-00 - Direzione Generale dei Trasporti

13-01-03 - Servizio per le infrastrutture, la pianificazione strategica e gli investimenti nei trasporti

05-01-00 - Direzione Generale dell'Ambiente

Oggetto: [ID: 9393] **Procedura di Valutazione di Impatto Ambientale (V.I.A.), ai sensi dell'art. 23 del D.Lgs. 152/2006, e s.m.i., relativa al progetto di un impianto agrivoltaico denominato "Lunestas" della potenza nominale di 24,4 MWp sito nel Comune di Sassari e Stintino (impianto di produzione) e Sassari, Stintino, Porto Torres (opere di rete). Proponente: Lunestas S.r.l. - Autorità Competente: Ministero dell'Ambiente e della Sicurezza Energetica (M.A.S.E.). Osservazioni.**

In riferimento alla nota prot. n. 8401 del 15/03/2023 (prot. Ass. Trasporti n. 7219 del 15/03/2023), con la quale questo Assessorato è stato invitato a voler trasmettere, per quanto di competenza, le proprie osservazioni/considerazioni sulle implicazioni e sugli effetti ambientali dell'intervento in oggetto, si rappresenta quanto segue.

La società Lunestas S.r.l. intende realizzare un impianto fotovoltaico per la produzione di energia elettrica da fonte solare, denominato "Lunestas", con le relative opere di connessione, ubicato nella zona agricola dei comuni di Sassari, Stintino e Porto Torres (SS).

L'impianto in progetto è costituito da n. 44.856 moduli, di potenza nominale pari a 545 Wp, per una potenza complessiva di 24.446,52 kWp.

L'impianto proposto è caratterizzato da:

- estensione pari a 37,15 ha;
- cavidotto interrato per convogliare l'energia elettrica prodotta alla futura Stazione Elettrica (SE) della Rete Elettrica di Trasmissione Nazionale (RTN) di Terna S.p.a. della linea esistente "Fiumesanto - Porto Torres", ubicata nel Comune di Sassari (SS).

L'impianto è adiacente alla Strada Provinciale 34 "Porto Torres la Pelosa", di collegamento tra Porto Torres e le zone turistiche situate lungo la punta nord-occidentale della regione. Per l'area d'impianto sarà realizzato un unico accesso che si diramerà dalla Strada Provinciale 34.



**REGIONE AUTÒNOMA DE SARDIGNA
REGIONE AUTONOMA DELLA SARDEGNA**

ASSESSORADU DE SOS TRASPORTOS

ASSESSORATO DEI TRASPORTI

All'interno del campo agrivoltaico, lungo la recinzione perimetrale, verrà realizzata una viabilità di servizio che dovrà agevolare le opere di controllo e manutenzione dell'impianto.

Nello studio d'impatto ambientale sono riportate le analisi del proponente in relazione al contesto programmatico esistente al fine di valutare se le linee di sviluppo delineate al suo interno siano coerenti con gli indirizzi previsti da altri Piani e/o Programmi già esistenti e con i quali potrebbe avere delle interazioni. Tuttavia non è stata eseguita un'analisi di coerenza con il Piano Regionale dei Trasporti (PRT) attualmente vigente, approvato con deliberazione della Giunta regionale n. 66/23 del 27 novembre 2008. Si segnala, peraltro, che è imminente la presentazione in Giunta del nuovo PRT, la cui redazione risulta completata. A tal proposito si ritiene che il progetto non sia in contrasto con le indicazioni del PRT, in quanto non modifica gli scenari di assetto futuro del sistema dei trasporti.

Si rileva che negli elaborati dello studio di impatto ambientale non è presente una componente specifica per "Mobilità e Trasporti" e non sono stati fatti studi relativi all'eventuale impatto che la realizzazione del progetto potrebbe avere sul sistema dei trasporti. Si evidenzia che gli impatti ambientali generati dal progetto sul sistema dei trasporti rappresentano un aspetto non trascurabile nell'ambito della fase di realizzazione dell'impianto fotovoltaico, soprattutto in relazione alla tipologia dei mezzi eccezionali coinvolti. Il principale impatto potenziale si riferisce in particolare agli effetti indotti dal movimento di mezzi speciali di trasporto/pesanti sul traffico veicolare transitante sulle strade ordinarie (statali, provinciali e comunali).

Si segnala che in prossimità del cavidotto interrato sono presenti delle fermate del servizio di trasporto pubblico locale esercito dalla società ARST S.p.a.. Si suggerisce, pertanto, di prevedere uno specifico piano, in accordo con tutte le Autorità locali competenti, in modo da metter in atto, se necessario, percorsi alternativi temporanei per il trasporto pubblico locale.

Negli elaborati esaminati, in relazione all'arrivo delle componenti più voluminose e pesanti dell'impianto, che presumibilmente arriveranno in Sardegna via nave, non è stato indicato il porto di arrivo e la viabilità di collegamento porto - sito, e considerando che saranno utilizzati anche mezzi speciali di trasporto, non sembrerebbero essere state fatte particolari analisi e studi concernenti l'impatto sull'eventuale incremento di traffico marittimo, né relativamente alle possibili interferenze con le attività del porto e le infrastrutture portuali.



**REGIONE AUTÒNOMA DE SARDIGNA
REGIONE AUTONOMA DELLA SARDEGNA**

ASSESSORADU DE SOS TRASPORTOS

ASSESSORATO DEI TRASPORTI

Con riguardo alle interferenze dell'impianto sulla navigazione aerea, si rappresenta che, secondo la circolare ENAC, Protocollo del 25/02/2010 0013259/DIRGEN/DG, per le strutture che *"possono dare luogo a fenomeni di riflessione e/o abbagliamento per i piloti, è richiesta l'istruttoria e l'autorizzazione dell'ENAC quando risultino ubicate a una distanza inferiore a 6 Km dall'ARP (Airport Reference Point - dato rilevabile dall'AIP-Italia) del più vicino aeroporto e, nel caso specifico di impianti fotovoltaici, abbiano una superficie uguale o superiore a 500 mq, ovvero, per iniziative edilizie che comportino più edifici su singoli lotti, quando la somma delle singole installazioni sia uguale o superiore a 500 mq ed il rapporto tra la superficie coperta dalle pannellature ed il lotto di terreno interessato dall'edificazione non sia inferiore ad un terzo"*. Nel caso specifico la distanza dell'area più prossima al più vicino aeroporto, quello di Alghero - Fertilia, risulta essere di 23 km.

Si evidenzia, inoltre, che le linee ferroviarie più vicine alle aree nelle quali è prevista la realizzazione del parco sono ubicate a distanze tali da poter affermare che non vi sia alcuna interferenza con le opere in progetto.

In conclusione, per quanto di competenza del Servizio per le infrastrutture, la pianificazione strategica e gli investimenti nei trasporti non si rilevano particolari implicazioni ed effetti ambientali sulle infrastrutture di trasporto esistenti o in progetto. Si ritiene comunque opportuno suggerire di tenere conto delle osservazioni sopra riportate in relazione agli impatti che l'arrivo delle componenti dell'impianto in porto potrebbe causare sul traffico marittimo e sulle attività dello stesso e delle osservazioni sopra riportate in merito all'analisi degli effetti ambientali sulla componente "Mobilità e Trasporti", nonché sul trasporto pubblico locale, sia in fase di costruzione che in fase di dimissione dello stesso impianto.

Il Direttore del Servizio

Ing. Pierandrea Deiana

Settore Pianificazione strategica / Dott.ssa Valeria Lecca

Settore Pianificazione strategica / Resp. Ing. Nicola Pusceddu

Sigliato da :

NICOLA PUSCEDDU



REGIONE AUTÒNOMA DE SARDIGNA
REGIONE AUTONOMA DELLA SARDEGNA

ASSESSORADU DE SOS TRASPORTOS

ASSESSORATO DEI TRASPORTI