



**REGIONE PUGLIA**  
**Comune di Ascoli Satriano (FG)**



PIATTAFORMA PER LA TRANSIZIONE ENERGETICA CON PRODUZIONE DI IDROGENO VERDE TRAMITE POWER TO GAS (PTG) DA FONTE RINNOVABILE SOLARE AGROVOLTAICO, SISTEMA DI ACCUMULO (BESS) E RETE DI CONNESSIONE ALLA STAZIONE ELETTRICA AT DI DELICETO PER UNA POTENZA COMPLESSIVA PARI A 115 MW

LOCALITA CAPO D'ACQUA - ASCOLI SATRIANO (FG)

OGGETTO  
DELL'ELABORATO

Relazione previsionale di impatto acustico

CODICE GENERALE ELABORATO	CODICE OPERA	STATO	data	AREA PROGETTO	N° ELABORATO	VERSIONE
<b>ED-RPIA</b>		<b>Definitivo</b>	<b>Nov 22</b>	<b>IA</b>	<b>ACU01</b>	<b>0</b>

IDENTIFICAZIONE FILE: ED-RT-ACU

versione	data	Oggetto
0	10/11/2022	1° emissione
1		
2		

REDATTO:

**Ing. Silvio Galtieri**

Via Piemonte, 17 - 70022 Altamura (BA)

Ordine degli Ingegneri della Provincia di Bari n. 10138

P.IVA

Tel.: +39 3205395725 - Posta certificata: [silvio.galtieri@ingpec.eu](mailto:silvio.galtieri@ingpec.eu)



PROPONENTE:

**EDIS S.r.l.**

Viale Nino Bixio, 6 – 12051 – ALBA (CN)

Partita IVA/CF: 03491720045



## **Sommario**

INTRODUZIONE .....	3
NORME E LEGGI DI RIFERIMENTO .....	5
LOCALIZZAZIONE DELL'AREA DI PROGETTO E CARATERISTICHE DEL SITO.....	12
DESCRIZIONE DELL'IMPIANTO DI GENERAZIONE FOTOVOLTAICA .....	14
CARATTERIZZAZIONE DELLE SORGENTI.....	18
INDIVIDUAZIONE DEI POSSIBILI RICETTORI.....	21
MISURA DEL CLIMA ACUSTICO ANTE OPERAM.....	24
DATA, LUOGO, ORA DEL RILEVAMENTO E CONDIZIONI METERELOGICHE .....	24
TEMPO DI RIFERIMENTO, DI OSSERVAZIONE E DI MISURA .....	25
STRUMENTAZIONE UTILIZZATA PER LA FONOMETRIA.....	25
INDIVIDUAZIONE DEI PUNTI DI MISURA .....	26
TABELLA DELLE MISURE EFFETTUATE (CLIMA ACUSTICO).....	28
VALUTAZIONE PREVISIONALE DI IMPATTO ACUSTICO IN FASE DI CANTIERE ED IN FASE DI ESERCIZIO.....	30
RISPETTO DEI LIMITI ASSOLUTI DI IMMISSIONE .....	35
RISPETTO DEI LIMITI DIFFERENZIALI DI IMMISSIONE .....	37
CONCLUSIONI.....	38
Allegati:.....	38

## **INTRODUZIONE**

Scopo del presente studio è quello di effettuare una valutazione previsionale di impatto acustico relativo al progetto di un impianto per la produzione di energia elettrica da fonte rinnovabile solare tramite conversione fotovoltaica con Storage e Power to Gas in regime di Agrovoltaico denominato “CAPO D’ACQUA”, da realizzarsi nei territori del Comune di Ascoli Satriano (FG) della potenza nominale di 115 MW; l'impianto sarà collegato alla sottostazione Terna, individuata nell’ampliamento della SE di Deliceto.

L'iniziativa è proposta dalla società “*EDIS GREEN POWER S.R.L.*” con sede legale in Corso Nino Bixio n. 8 nel Comune di Alba (CN).

La presente relazione di valutazione preliminare degli impatti acustici derivanti dall’impianto fotovoltaico oggetto di autorizzazione è parte integrante della documentazione sottoposta ad istanza di Procedimento di Valutazione di Impatto Ambientale ai sensi dell'art. 23 del D.lgs. 152/2006 e ss. mm. ii.

Scopo del documento è la valutazione dell'eventuale impatto acustico generato nelle fasi di cantiere e di esercizio dall'impianto di generazione fotovoltaica, nell’ambiente circostante ed in particolare nei confronti di potenziali ricettori presenti nell’area di studio.

Dopo un’attenta valutazione della condizione attuale dell’area di studio (misure di clima acustico ante-operam), e dopo la valutazione previsionale di impatto acustico (calcolo della propagazione sonora in campo libero conforme alla ISO 9613-2 stimata ai ricettori più esposti), si esprimerà un parere tecnico confrontando i valori ottenuti con limiti normativi.

A seguito della valutazione acustica si potranno esprimere, nei limiti consentiti dalle informazioni e dai dati disponibili, delle indicazioni critiche al progetto e formulare al contempo proposte di mitigazione, ove necessarie.

Lo studio è stato realizzato in conformità a quanto previsto dalla L. 447/1995 e s.m.i.

Lo studio è stato sviluppato operando:

- L'analisi dei limiti acustici del sito oggetto di studio;
- Valutazione del clima acustico del sito;
- L'analisi delle emissioni prodotte dai mezzi operanti nell'impianto, come sorgente di rumore;
- L'elaborazione dei dati finalizzata alla predizione dell'impatto acustico determinato dal funzionamento dei mezzi presenti in nell'impianto;
- La verifica di compatibilità dei dati provenienti dallo studio previsionale con i limiti di Legge e con i valori ottenuti dalle misure di clima acustico ante-operam.

La valutazione previsionale di impatto acustico, come tutti gli adempimenti riguardanti l'inquinamento acustico, deve essere elaborata da un Tecnico competente in acustica ambientale iscritto nei previsti elenchi provinciali.

Il relatore del presente documento, **Ing. Silvio Galtieri**, è in possesso dei requisiti di cui all'art. 2 commi 6 e 7 della legge 447/95 per lo svolgimento dell'attività di "Tecnico Competente" in acustica ambientale e iscritto all'elenco della Provincia di Bari con Determinazione Dirigenziale n° 3164 del 15/11/2012 della Provincia di Bari, successivamente iscritto all'Elenco Nazionale dei Tecnici Competenti in Acustica al n° 6551 del 10/12/2018.

Le attività relative alla presente valutazione previsionale di impatto acustico sono state coadiuvate dall'**Ing. Vito Antonio Galtieri** anch'egli tecnico competente in acustica ambientale e iscritto all'elenco della Regione Basilicata con Delibera di G.R. n° 1661 del 22/10/2008, successivamente iscritto all'Elenco Nazionale dei Tecnici Competenti in Acustica al n° 2401 del 10/12/2018.

## NORME E LEGGI DI RIFERIMENTO

L'espresso riferimento alla documentazione di impatto acustico è oggetto della Legge quadro n. 447/95 all'art. 8 – *Disposizioni in materia d'impatto acustico*:

*c. 4 – Le domande per il rilascio di concessioni edilizie relative a nuovi impianti ed infrastrutture adibiti ad attività produttive, sportive e ricreative e a postazioni di servizi commerciali polifunzionali, dei provvedimenti comunali che abilitano all'utilizzazione dei medesimi immobili ed infrastrutture, nonché le domande di licenza o di autorizzazione all'esercizio di attività produttive devono contenere una documentazione di previsione di impatto acustico.*

*c. 6 – La domanda di licenza o di autorizzazione all'esercizio delle attività di cui al comma 4 del presente articolo, che si prevede possano produrre valori di emissione superiori a quelli determinati ai sensi dell'articolo 3, comma 1, lettera a), deve contenere l'indicazione delle misure previste per ridurre o eliminare le emissioni sonore causate dall'attività o dagli impianti. La relativa documentazione deve essere inviata all'ufficio competente per l'ambiente del comune ai fini del rilascio del relativo nulla-osta.*

I limiti massimi assoluti di emissione ed immissione, cui fare riferimento nella valutazione d'impatto, sono contenuti nel D.P.C.M. del 14/11/1997 *Determinazione dei valori limite delle sorgenti sonore*.

Il Comune di Ascoli Satriano (FG) non ha eseguito la classificazione acustica del territorio nelle 6 Classi previste dal suddetto decreto, pertanto valgono le indicazioni dell'art. 6 del D.P.C.M. del 1 marzo 1991 così come di seguito riportate in tabella con i relativi valori acustici assoluti da rispettare:

<b>ZONIZZAZIONE</b>	<b>Limite Diurno</b> (06,00-22,00) Leq(A)	<b>Limite Notturno</b> (22,00-06,00) Leq(A)
Tutto il territorio nazionale	70	60
Zona A (*)	65	55
Zona B (*)	60	50
Zona esclusivamente industriale	70	70
(*) Zone di cui all'art. 2 del decreto ministeriale 2 aprile 1968, n. 1444		

**Tabella 1 - Valori limiti di accettabilità di immissione Leq in dB(A) - (art. 6 D.P.C.M. del 01/03/1991)**

Il decreto ministeriale del 2 aprile 1968, n. 1444 dall'art. 2 "Zone territoriali omogenee", definisce tra le altre, le zone "A" e "B" come segue:

- A) Le parti del territorio interessate da agglomerati urbani che rivestono carattere storico, artistico o di particolare pregio ambientale o da porzioni di essi, comprese le aree circostanti, che possono considerarsi parte integrante, per tali caratteristiche, degli agglomerati stessi;
- B) Le parti del territorio totalmente o parzialmente edificate, diverse dalle zone A): si considerano parzialmente edificate le zone in cui la superficie coperta degli edifici esistenti non sia inferiore al 12,5% (un ottavo) della superficie fondiaria della zona e nelle quali la densità territoriale sia superiore a 1,5 mc/mq.

Si evince che la zona di appartenenza del sito in esame, è riferibile alla "Tutto il territorio nazionale" con i seguenti limiti di immissione con cui confrontarsi:

<b>ZONIZZAZIONE</b>	<b>Limite Diurno</b> (06,00-22,00) Leq(A)	<b>Limite Notturno</b> (22,00-06,00) Leq(A)
Tutto il territorio nazionale	<b>70</b>	<b>60</b>

I valori limite differenziali di immissione, come definiti dalla più volte citata L. n. 447/1995, sono di 5 dB per il periodo diurno e di 3 dB per quello notturno. Il *rumore ambientale*, pertanto, non deve superare di oltre 5 dB il livello sonoro del *rumore residuo* in periodo diurno e di 3 dB in periodo notturno, **all'interno degli ambienti abitativi**. Tali limiti non si applicano nelle aree esclusivamente industriali e nei seguenti casi:

- se il rumore misurato a finestre aperte risulta inferiore a 50 dB(A) durante il periodo diurno e 40 dB(A) durante il periodo notturno;
- se il rumore misurato a finestre chiuse risulta inferiore a 35 dB(A) durante il periodo diurno e 25 dB(A) durante il periodo notturno.

I limiti differenziali si applicano sia in caso di zonizzazione acustica comunale che in sua assenza (Circolare del Ministero dell'Ambiente del 6 settembre 2004).

Le metodologie di misura sono sempre quelle descritte dal D.M. 16 marzo 1998

Il livello di rumore ambientale misurato può subire correzioni in alcuni casi definiti dal D.M. del 16 marzo 1998 e di seguito riportati.

### **Presenza di rumore impulsivo**

Il rumore è considerato avere componenti impulsive quando sono verificate le seguenti condizioni:

- l'evento risulta ripetitivo;
- la differenza tra LAImax ed LASmax è superiore a 6 dB;
- la durata dell'evento a -10 dB dal valore LAFmax è inferiore ad 1 s.

L'evento sonoro impulsivo si considera ripetitivo quando si verifica almeno 10 volte nell'arco di un'ora nel periodo diurno ed almeno 2 volte nell'arco di un'ora nel periodo notturno. In queste condizioni si ha una penalizzazione di 3 dB su ogni lettura registrata ( $KI = 3$  dB).

### **Presenza di componenti tonali**

Al fine di individuare la presenza di componenti tonali nel rumore è necessario effettuare un'analisi spettrale in bande di 1/3 di ottava. L'analisi deve essere condotta nell'intervallo di frequenza compreso tra 20 Hz e 20 kHz (con pesatura lineare).

Si è in presenza di una componente tonale se il livello minimo di una banda supera i livelli minimi delle bande adiacenti di almeno 5 dB. Si applica il fattore correttivo KT come definito al punto 15 dell'allegato A solo se la componente tonale individuata tocca un'isofonica uguale o superiore a quella più elevata raggiunta dalle altre componenti dello spettro.

### **Presenza di componenti spettrali in bassa frequenza**

Se l'analisi in frequenza svolta con le modalità indicate al punto precedente rivela la presenza di componenti tonali tali da consentire l'applicazione del fattore correttivo KT nell'intervallo di frequenza compreso tra 20 Hz e 200 Hz, si applica anche la correzione KB così come definita al punto 15 dell'allegato A, esclusivamente nel tempo di riferimento notturno.

Le attività di misura del rumore, eseguite nelle valutazioni previsionali d'impatto acustico, devono rispettare quanto previsto dal D.M. del 16/03/1998 *Tecniche di rilevamento e di misurazione dell'inquinamento acustico*, in particolare per quelle misure effettuate presso i ricettori.

Secondo quanto indicato dalla Legge Quadro in materia di inquinamento acustico n. 447/95 (e s.m.i.), ai fini della presente relazione si riportano alcune importanti definizioni:

**rumore:** qualunque emissione sonora che provochi sull'uomo effetti indesiderati, disturbanti o dannosi o che determini un qualsiasi deterioramento qualitativo dell'ambiente;

**inquinamento acustico:** l'introduzione di rumore nell'ambiente abitativo o nell'ambiente esterno tale da provocare fastidio o disturbo al riposo e alle attività umane, pericolo per la salute umana, deterioramento degli ecosistemi, dei beni materiali, dei monumenti, dell'ambiente abitativo o dell'ambiente esterno o tale da interferire con le legittime fruizioni degli ambienti stessi;



**ambiente abitativo:** ogni ambiente interno a un edificio destinato alla permanenza di persone o di comunità ed utilizzato per le diverse attività umane, fatta eccezione per gli ambienti destinati ad attività produttive per i quali resta ferma la disciplina di cui al Decreto Legislativo 15 agosto 1991, n. 277, salvo per quanto concerne l'immissione di rumore da sorgenti sonore esterne ai locali in cui si svolgono le attività produttive;

**sorgenti sonore fisse:** gli impianti tecnici degli edifici e le altre installazioni unite agli immobili anche in via transitoria il cui uso produca emissioni sonore; le infrastrutture stradali, ferroviarie, aeroportuali, marittime, industriali, artigianali, commerciali e agricole; i parcheggi; le aree adibite a stabilimenti di movimentazione merci; i depositi dei mezzi di trasporto di persone e merci; le aree adibite a attività sportive e ricreative;

**sorgenti sonore mobili:** tutte le sorgenti sonore non comprese nel punto precedente;

**valore di emissione:** il valore di rumore emesso da una sorgente sonora;

**valore di immissione:** il valore di rumore immesso da una o più sorgenti sonore nell'ambiente abitativo o nell'ambiente esterno;

**valore limite di emissione:** il valore massimo di rumore che può essere emesso da una sorgente sonora. Il livello di emissione deve essere confrontato con i valori limite di emissione riferiti tuttavia all'intero periodo di riferimento. Secondo quanto indicato dal D.P.C.M. 14 novembre 1997 i valori limite devono essere rispettati in corrispondenza dei luoghi o spazi utilizzati da persone o comunità;

**valore limite di immissione:** il valore massimo di rumore che può essere immesso da una o più sorgenti sonore nell'ambiente abitativo nell'ambiente esterno, misurato in prossimità dei ricettori. Questi sono suddivisi in valori limite assoluti (quando determinati con riferimento al livello equivalente di rumore ambientale) ed in valori limite differenziali (quando determinati con riferimento alla differenza tra il livello equivalente di rumore ambientale e il rumore residuo). Il livello di immissione assoluto deve essere confrontato con i valori limite di immissione riferiti tuttavia all'intero periodo di riferimento. Il livello di immissione differenziale deve essere confrontato con i valori limite di immissione differenziale riferiti tuttavia periodo di misura in cui si verifica il fenomeno da rispettare;

**tempo di riferimento (TR):** rappresenta il periodo della giornata all'interno del quale si eseguono le misure. La durata della giornata è articolata in due tempi di riferimento: quello

diurno compreso tra le h 06:00 e le h 22:00 e quello notturno compreso tra le h 22:00 e le h 06:00;

**tempo di osservazione (TO):** è un periodo di tempo compreso in TR nel quale si verificano le condizioni di rumorosità che si intendono valutare;

**tempo di misura (TM):** all'interno di ciascun tempo di osservazione, si individuano uno o più tempi di misura (TM) di durata pari o minore del tempo di osservazione, in funzione delle caratteristiche di variabilità del rumore ed in modo tale che la misura sia rappresentativa del fenomeno;

**Livello continuo equivalente di pressione sonora ponderato "A":** è il valore del livello di pressione sonora ponderato "A" di un suono costante che, nel corso di un tempo specificato T, ha la medesima pressione quadratica media del suono considerato, il cui livello varia in funzione del tempo

$$L_{Aeq,T} = 10 \log_{10} \left[ \frac{1}{T} \int_0^T \frac{p_A^2(t)}{p_0^2} \right] dB(A)$$

- dove  $L_{Aeq}$  è il livello continuo equivalente di pressione sonora ponderato "A" considerato in un intervallo che inizia all'istante  $t_1$  e termina all'istante  $t_2$ ;
- $p_A(t)$  è il valore istantaneo della pressione sonora ponderata "A" del segnale acustico in Pascal;
- $p_0$  è il valore della pressione sonora di riferimento.

**livello di rumore ambientale (LA):** è il livello continuo equivalente di pressione sonora ponderato "A" prodotto da tutte le sorgenti di rumore esistenti in un dato luogo e durante un determinato tempo. Il rumore ambientale è costituito dall'insieme del rumore residuo e da quello prodotto dalle specifiche sorgenti disturbanti, con l'esclusione degli eventi sonori singolarmente identificabili di natura eccezionale rispetto al valore ambientale della zona.

È il livello che si confronta con i limiti massimi d'esposizione:

- 1) nel caso dei limiti differenziali è riferito al Tempo di misura  $T_M$ ;
- 2) nel caso dei limiti assoluti è riferito a Tempo di riferimento  $T_R$ .

**Livello di rumore residuo (LR):** è il livello continuo equivalente di pressione sonora ponderato "A" che si rileva quando si esclude la specifica sorgente disturbante. Deve essere misurato con

le identiche regole impiegate per la misura del rumore ambientale e non deve contenere eventi sonori atipici.

**livello differenziale di rumore (LD):** differenza tra livello di rumore ambientale (LA) e quello di rumore residuo (LR);

**fattore correttivo (KI):** (non si applicano alle infrastrutture dei trasporti) è la correzione in dB(A) introdotta per tener conto della presenza di rumori con componenti impulsive, tonali o di bassa frequenza il cui valore è di seguito indicato:

- per la presenza di componenti impulsive KI = 3 dB
- per la presenza di componenti tonali KT = 3 dB
- per la presenza di componenti in bassa frequenza KB = 3 dB

**livello di rumore corretto (Lc):** è definito dalla relazione:

$$L_c = L_A + K_I + K_T + K_B$$

La citata Legge Quadro definisce il periodo di riferimento diurno dalle ore 6.00 alle ore 22.00 ed il periodo di riferimento notturno dalle ore 22.00 alle ore 6.00.

Nelle analisi di tipo previsionale i parametri che vengono stimati sono riferibili al  $L_p$  di pressione sonora e conseguentemente al  $L_A$  mediato sul periodo di riferimento. Le stime vengono effettuate sulla base di algoritmi normalizzati:

- Le leggi dell'acustica di base di propagazione e diffusione sonora in campo libero, ed in campo riverberante;
- L'algoritmo di assorbimento previsto dalla norma ISO 9613-2;
- Trasmissione del suono per via aerea attraverso divisori - fonoisolamento;

## **LOCALIZZAZIONE DELL'AREA DI PROGETTO E CARATTERISTICHE DEL SITO**

L'area oggetto dell'intervento ricade nel Comune di Ascoli Satriano (FG) in località Capo D'acqua.

Geograficamente, l'impianto è collocato alla Latitudine  $41.22053^\circ$  Nord e Longitudine  $15.61894^\circ$  Est; ha un'estensione pari a circa 130 ettari, parzialmente occupati dall'impianto. La via di accesso al lotto interessato avviene dalle S.P. 87 e 88. l'impianto sarà collegato alla sottostazione Terna, individuata nell'ampliamento della SE di Deliceto.



***Ortofoto area di intervento***

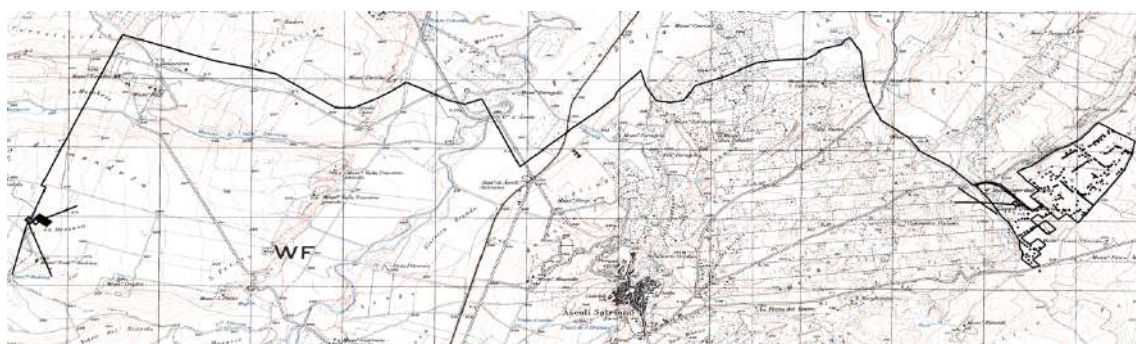

***Inquadramento corografico – IGM 1:25.000***



***Inquadramento corografico – CTR Regione Puglia 1:10.000***

Si rimanda al Piano Particellare per l'inquadramento nel Nuovo Catasto dei Terreni del progetto e relative opere di connessione.

Allo stato attuale, il terreno si presenta pianeggiante. In base ai rilievi di precisione effettuati in loco, l'altitudine media è di 280 metri sopra il livello del mare.



***Stato dell'area***

L'agglomerato urbano più prossimo all'area di intervento risulta essere il comune di Cerignola (FG), a circa 4,72 km di distanza.

Il territorio interessato alla realizzazione dell'impianto, è classificato come "Zona Agricola" secondo il vigente strumento urbanistico. Le opere civili da realizzare risultano essere compatibili con l'inquadramento urbanistico del territorio.

Di fatto, l'area presa in analisi non presenta elementi insediativi residenziali densi se non qualche sporadica presenza di abitazioni e unità immobiliari isolate.

## DESCRIZIONE DELL'IMPIANTO DI GENERAZIONE FOTOVOLTAICA

I moduli fotovoltaici, costituiti dall'unione di più celle fotovoltaiche, convertono l'energia dei fotoni in elettricità. I moduli producono energia in Corrente Continua (DC), mentre l'inverter la converte in Corrente Alternata (AC). Infine i trasformatori rendono i livelli di tensione compatibili con quelli delle reti di distribuzione.

L'impianto fotovoltaico avrà una potenza complessiva di picco di 115 MWp e sarà così composto:

### Impiantistica

- |  |         |
|--|---------|
| • N° Moduli fotovoltaici               | 112.680 |
| • Potenza unitaria modulo fotovoltaico | 710 W   |
| • N° Inverter Pn=350 kW (INV)          | 236     |
| • N° Trasformatori 100 kVA             | 1       |
| • N° Trasformatori 5000 kVA            | 17      |
| • N° Trasformatori 150000 kVA          | 1       |

### Opere edili

- |   |    |
|---|----|
| • N° Cabine di trasformazione                   | 17 |
| • N° Impianto di accumulo elettrochimico 55 MWh | 1  |
| • Power to gas                                  | 1  |

I moduli fotovoltaici saranno montati su inseguitori (o trackers) monoassiali che ottimizzeranno l'esposizione dei generatori solari permettendo di sfruttare al meglio la radiazione solare.

All'interno della piattaforma su area dedicata si prevede la realizzazione di un sistema di accumulo di energia (ESS) modulare e compatto integrato al sistema di generazione allo scopo di facilitare l'implementazione e l'ottimizzazione dell'energia prodotta rendendo il sistema programmabile alle diverse condizioni di carico elettrico sulla rete.

Inoltre, all'interno della piattaforma su area dedicata si prevede la realizzazione di un impianto per la produzione di Idrogeno Verde mediante elettrolisi dell'acqua alimentata dalla tecnologia solare fotovoltaica per una potenza pari a 25 MW rendendo la produzione del vettore totalmente ecosostenibile.

Dall'analisi della configurazione di impianto è possibile identificare i seguenti componenti quali sorgenti di rumore:

- Trasformatori MT/BT;
- Inverter;
- Aspiratori elicoidali;
- Compressore;
- Storage converter.

Di seguito si riportano le planimetrie generali dell'impianto.

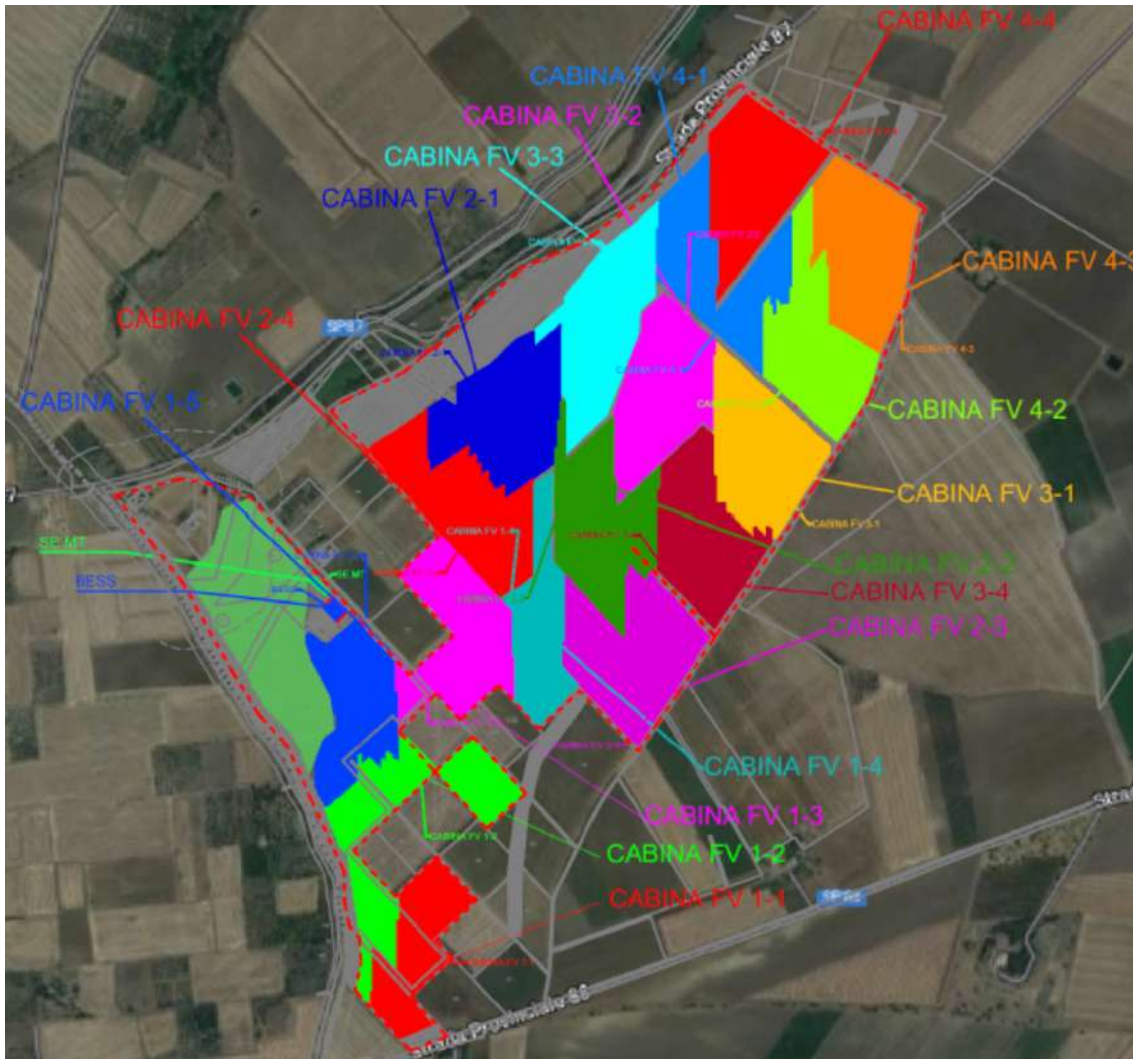

**Figura 1 - Planimetria generale dell'impianto fotovoltaico**

La posizione delle sorgenti di rumore è riportata nella tavola allegata alla presente relazione, relativa alla fase di esercizio.

Di seguito si riportano stralci planimetrici del sito che ospiterà l'impianto:





*Figura 2 - Immagine aerea e localizzazione dell'area di studio*

## CARATTERIZZAZIONE DELLE SORGENTI

### FASE DI ESERCIZIO

La produzione di energia elettrica, avverrà durante tutti i giorni della settimana ma ovviamente solo nelle ore diurne in quanto dopo il tramonto essa cessa e conseguentemente tutte le sorgenti rumorose risultano sostanzialmente inattive.

Pertanto la rumorosità dell'impianto attribuibile alla fase di esercizio ricade solo nella fascia diurna.

Dall'analisi delle singole sorgenti indicate, quelle presenti nell'area di impianto sono le seguenti:

ID	Sorgenti	N.	Livello di potenza sonora
SE1	Trasformatore da 5000 kVA	17	$L_{w,cad} = 75,0$ dB
SE2	Aspiratore elicoidale da cabina	19	$L_{w,cad} = 73,5$ dB
SE3	Inverter da 350 kVA	236	$L_{w,cad} = 65,0$ dB
SE4	DC Converter da 5500 kVA	5	$L_{w,cad} = 93,0$ dB
SE5	Power to Gas con Compressore	1	$L_{w,cad} = 88,0$ dB
SE6	Trasformatore da 100 kVA	1	$L_{w,cad} = 66,0$ dB
SE7	Trasformatore MT/AT 30/150 kV	1	$L_{w,cad} = 81,0$ dB

**Tabella 2 - Sorgenti rumorose in fase di esercizio1**

Le sorgenti sono distribuite in cabine secondo il seguente schema:

ID	Sorgenti	N.	Livello di potenza sonora
CT	SE1 + SE2	17	$L_{w,cad} = 77,3$ dB
IN	SE3	236	$L_{w,cad} = 65,0$ dB
ST	5 X SE4	1	$L_{w,cad} = 100,0$ dB
PTG	SE5	1	$L_{w,cad} = 88,0$ dB
CC	SE6 + SE2	1	$L_{w,cad} = 74,2$ dB
SU	SE7 + SE2	1	$L_{w,cad} = 81,7$ dB

**Tabella 3 - Sorgenti rumorose in fase di esercizio**

I livelli di potenza sonora dei componenti sono stati forniti dal committente.

Le sorgenti rumorose saranno considerate tutte attive contemporaneamente nella stima della rumorosità prodotta certi di agire a vantaggio di sicurezza.

Si precisa che il contributo sonoro offerto dai Tracker è del tutto ininfluenza ai fini del calcolo complessivo della rumorosità dell'impianto in esercizio in quanto i livelli sonori sono logaritmici e si sommano energeticamente, pertanto le sorgenti più rumorose mascherano le meno rumorose.

### **FASE DI CANTIERE**

La fase di cantiere sarà caratterizzata dalla posa in opera di tutte le strutture edili, di sostegno ai moduli fotovoltaici e impiantistiche. Di seguito si riportano in forma tabellare le fasi di lavorazione che comportano le situazioni emissive maggiormente critiche.

Qualora la rumorosità delle fasi del cantiere superi i limiti normativi del D.P.C.M. del 14/11/1997, e si ravvisi l'impossibilità di contenere dette immissioni, si procederà alla richiesta di autorizzazione in deroga ai limiti acustici ai sensi dell'art. 6 comma 1 della L. 447/1995 e L.R. 3/2002 art. 14 comma 1 lettera f (Regione Puglia), per attività di carattere temporaneo.

Si riporta inoltre l'elenco delle macchine utilizzate con i relativi livelli di potenza sonora tratti dall'elenco macchine del manuale "La valutazione dell'inquinamento acustico prodotto dai cantieri edili" realizzato dal C.P.T. di Torino.

<b>Fase di lavoro</b>	<b>Attrezzatura impiegata</b>	<b>L<sub>w</sub> [dB]</b>	<b>L<sub>w,TOT</sub> [dB]</b>
Rimozione terreno superficiale e sbancamento	No. 1 Escavatore	104,0	104
Realizzazione recinzione	No. 1 Escavatore	104,0	104,5
	No. 1 Autocarro	89,0	
	No. 1 Mini escavatore	93,0	
Sistemazione baraccamenti di cantiere	No. 1 Autocarro	89,0	93,8
	No. 1 Autogru	92,0	
Viabilità di cantiere	No. 1 Escavatore	104,0	104
Realizzazione percorsi interni e posa misto stabilizzato e compattazione	No. 1 Escavatore cingolato	104,0	108,8
	No. 1 Rullo compattatore	107,0	
	No. 1 Autocarro	89,0	
Scavi e rinterrati per posa cavidotto	No. 1 Mini escavatore	93,0	93
Realizzazione in cls base cabina elettrica	No. 1 Autobetoniera	100,0	100
Posa cabine	No. 1 Autocarro	89,0	93,8
	No. 1 Autogru	92,0	
Installazione pali sostegno e strutture pannelli fotovoltaici	No. 1 Autocarro	89,0	105,1
	No. 1 Battipalo	105,0	

***Tabella 4 - Sorgenti rumorose nelle fasi di cantiere***

Per quanto riguarda, in particolare, la macchina battipalo prevista per le operazioni di infissione nel terreno dei profili metallici, modello non presente nell'elenco delle macchine del manuale, si è fatto riferimento al valore fornito da un costruttore di macchine di pari tipologia: mediamente fra i vari modelli disponibili, il livello di potenza sonora è di 105 dBA in condizioni di esercizio.

Al fine di modellare l'impatto acustico della fase di cantiere si è proceduto ad accorpare fasi di lavoro compatibili, vale a dire fasi che ragionevolmente possono essere espletate in maniera contemporanea. Inoltre si sono sommati energeticamente tutti i contributi in termini di livello di potenza sonora L<sub>w</sub> di tutte le macchine operatrici per singola macrofase e si è deciso di

modellare unicamente la macrofase che risultava maggiormente rumorosa, certi di agire a vantaggio di sicurezza.

Pertanto la macrofase ritenuta più rumorosa è quella che comprende la “Realizzazione dei percorsi interni e posa misto stabilizzato e compattazione” e gli “Scavi e rinterri per posa del cavidotto”. Di seguito si riportano le sorgenti di rumore (macchine operatrici) impiegate nella suddetta macrofase:

ID	Sorgenti	N.	Livello di potenza sonora
SC1	Escavatore cingolato	1	$L_{w,cad} = 104,0$ dB
SC2	Rullo compattatore	1	$L_{w,cad} = 107,0$ dB
SC3	Autocarro	1	$L_{w,cad} = 89,0$ dB
SC4	Mini escavatore	1	$L_{w,cad} = 93,0$ dB

**Tabella 5 - Sorgenti rumorose nella macrofase più rumorosa di cantiere**

La posizione delle sorgenti di rumore è riportata nella tavola allegata alla presente relazione, relativa alla fase di cantiere.

## INDIVIDUAZIONE DEI POSSIBILI RICETTORI

Il sito di progetto è localizzato in Provincia di Foggia, nel Comune di Ascoli Satriano (FG), in località Capo D'acqua a circa 4,72 km a nord-est dell'abitato di Ascoli Satriano.

L'impianto sorgerà in una zona prettamente agricola e nelle vicinanze di sorgenti rumorose che influiscono sul clima acustico dell'area e quindi sul livello residuo. Infatti, mentre le strade prospicienti l'impianto risultano mediamente rumorose e sono la strada S.P. 87 e la S.P. 88.

I ricettori potenzialmente più esposti alla rumorosità generata dall'impianto, rispetto ai quali saranno realizzate le stime dell'impatto acustico derivante dallo stesso, sono stati individuati, tramite orto-foto, lungo le strade limitrofe all'area di impianto, evitando strutture di campagna non abitate da possibili ricettori in un raggio pari a 1500 m. Rispetto a tali ricettori più esposti si condurrà la stima puntuale della rumorosità proveniente dalle attività di

produzione fotovoltaica. I ricettori selezionati per la stima della rumorosità sono riportati nella seguente tabella e individuati nelle immagini a seguire:

<b>Id Ricettore</b>	<b>Latitudine</b>	<b>Longitudine</b>
R1	41,20847 N	15,614667 E
R2	41,212328 N	15,62352 E
R3	41,210439 N	15,628773 E
R4	41,224223 N	15,628563 E
R5	41,231063 N	15,633937 E
R6	41,237656 N	15,629664 E
R7	41,235633 N	15,615365 E
R8	41,228485 N	15,606494 E
R9	41,218803 N	15,601398 E
R10	41,232904 N	15,586362 E
R11	41,236951 N	15,585886 E
R12	41,234202 N	15,575338 E
R13	41,233385 N	15,573257 E
R14	41,231264 N	15,56888 E
R15	41,227969 N	15,559496 E
R16	41,224148 N	15,555973 E
R17	41,224171 N	15,554024 E
R18	41,221225 N	15,548734 E
R19	41,224588 N	15,549358 E
R20	41,233219 N	15,530719 E
R21	41,228684 N	15,526358 E
R22	41,230144 N	15,517901 E
R23	41,232842 N	15,51094 E
R24	41,234595 N	15,503572 E
R25	41,235104 N	15,496028 E
R26	41,209732 N	15,484234 E

***Tabella 6 - Ricettori potenzialmente esposti***

Tra i 15 ricettori individuati, quelli che possiedono una categoria catastale di tipo residenziale sono R1, R3, R6, R7, R10, R13, R14, R16, R18, R20, R21, R23.

Nella tabella allegata alla presente relazione si riportano le categorie catastali di appartenenza di ogni ricettore, in rosso sono indicati i ricettori con categoria residenziale.

Di seguito si riporta la vista aerea del posizionamento dei ricettori esposti, considerati nella valutazione previsionale:



***Figura 3 – Ricettori più esposti***

## **MISURA DEL CLIMA ACUSTICO ANTE OPERAM**

La valutazione di clima acustico ha lo scopo di quantificare il livello dei rumori presenti nell'area oggetto di trasformazione e verificarne la conformità con le prescrizioni dettate dal DPCM 14/11/1997 intitolato *"Determinazione dei valori limite delle sorgenti sonore"*, relativamente alla classe d'uso del territorio.

La valutazione di clima acustico è imposta dalla legge quadro sull'inquinamento acustico n. 447 del 26 Ottobre 1995 ed è necessaria per il rilascio delle concessioni relative ad aree destinate ad ospitare tipologie di insediamenti particolarmente sensibili al rumore.

Sono state condotte misure acustiche in prossimità delle sorgenti di rumore presenti già nell'area e che ne condizionano il clima acustico.

Con le misure effettuate è stato calibrato il modello matematico di propagazione sonora in campo libero e realizzata una mappa dei livelli residui, escludendo le attività investigate, e conseguentemente dei livelli ambientali caratterizzanti l'area che ospiterà il parco fotovoltaico sia in fase di cantiere che di esercizio.

## **DATA, LUOGO, ORA DEL RILEVAMENTO E CONDIZIONI METEOROLOGICHE**

E' stata dunque condotta una campagna di misure fonometriche sull'area oggetto di studio al fine di fotografare acusticamente lo stato di fatto ante operam. Tale campagna di misure è stata svolta in data martedì 11 maggio 2021 dalle ore 12.00 alle ore 13.30 circa.

Le condizioni meteorologiche sono state di tempo buono, di vento inferiore a 5 m/s, e di umidità relativa 60%.

Le misure fonometriche effettuate sono conformi al D.P.C.M del 16 marzo 1998.



## TEMPO DI RIFERIMENTO, DI OSSERVAZIONE E DI MISURA

Le misure effettuate sono state acquisite con la *tecnica del campionamento* all'interno del tempo di osservazione, quindi è importante definire il *tempo di riferimento*, il *tempo di osservazione* ed il *tempo di misura*, così come di seguito.

Le attività dell'impianto si svolgono nel periodo diurno, il *tempo di riferimento* preso in esame per la campagna di misure è quello diurno ovvero quello che va dalle ore 6.00 alle ore 22.00, mentre il *tempo di osservazione* in cui è stata monitorata l'attività va dalle ore 12.00 alle ore 13.30 circa.

Dalle considerazioni di cui in precedenza, i *tempi di misura* ricadono all'interno del tempo di riferimento e risultano essere di durata di 30 min circa per misure di tipo *spot*.





## STRUMENTAZIONE UTILIZZATA PER LA FONOMETRIA

La strumentazione utilizzata consiste in:

- Fonometro integratore analizzatore di frequenze di marca SVANTEK ITALIA mod. SVAN 959 matr. N. 21241 certif. di taratura Accredia LAT. N. 185 del 14/12/2021;
- Preamplificatore di marca SVANTEK mod. SV12L matr. N. 24916 certif. di taratura Accredia LAT. N. 185 del 14/12/2021;
- Microfono G.R.A.S. mod. 40AE matr. N. 133169 certif. di taratura Accredia LAT. N. 185 del 14/12/2021;
- Calibratore di marca SVANTEK mod. SV31 matr. N. 24788 certif. di taratura Accredia LAT. N. 185 del 14/12/2021;
- Filtri in 1/3 di ottava certif. di taratura Accredia LAT. N. 185 del 14/12/2021.

*(\*) La taratura del preamplificatore e del microfono è compresa nel certificato di taratura del fonometro integratore in quanto, compongono un'unica catena di misura certificata.*

la cui catena è in classe 1 secondo le norme I.E.C. 651 “Fonometri di precisione”, I.E.C. 804 “fonometri integratori”, I.E.C. 1260 “Analisi in frequenza per bande di ottava e un terzo di ottava” in conformità al D.M. 16/03/98.

Calibrazione Iniziale		Calibrazione Finale	
	<p>114.0 dB(A) 1000 Hz Fattore di Calibrazione C = -1,02</p> 		<p>114.0 dB(A) 1000 Hz Fattore di Calibrazione C = -1,07</p> 

**Figura 4 - Calibrazione iniziale-finale della catena fonometrica**

## INDIVIDUAZIONE DEI PUNTI DI MISURA

La campagna di misure effettuate è stata finalizzata alla misura del clima acustico dell'area presente prima dell'inizio delle attività, facendo riferimento alle sorgenti di rumore presenti nell'area di studio.

L'indagine acustica ha permesso la calibrazione del modello matematico di propagazione sonora in campo libero e la realizzazione di una mappa dei livelli residui, escludendo le attività investigate, e conseguentemente dei livelli ambientali caratterizzanti l'area che ospiterà l'impianto fotovoltaico sia in fase di cantiere che di esercizio.

Di seguito si riportano immagini relative al posizionamento del punto di misura:

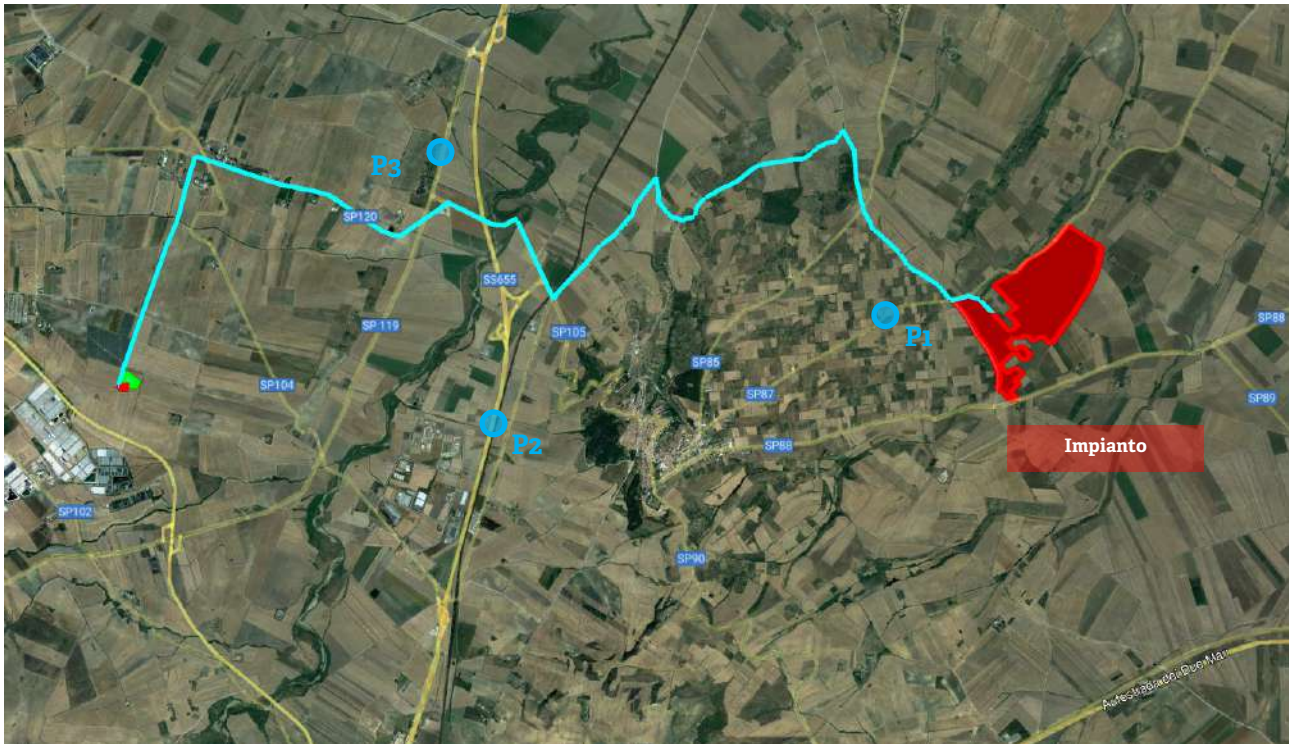

**Figura 5 - Individuazioni dei punti di misura del clima acustico**

## RIEPILOGO DEI PUNTI DI MISURA

Punto di misura	Tipo misura	Note
<b>P1*</b>	Livello residuo $L_R$	All'esterno, in prossimità della strada S.P. 87 a 4 m di altezza;
<b>P2*</b>	Livello residuo $L_R$	All'esterno, in prossimità della strada S.S. 655 a 4 m di altezza;
<b>P4*</b>	Livello residuo $L_R$	All'esterno, in prossimità della strada S.P. 105 a 4 m di altezza;

**Tabella 7 - Tabella riassuntiva e descrizione dei Punti di misura**

*(\*) Le misure effettuate nei punti P1, P2, e P3 servono a valutare il clima acustico dell'area in esame e soprattutto di calibrare il modello matematico di propagazione in campo libero.*

*L'implementazione e calibrazione di tale modello condurrà alla stima della rumorosità attesa ai ricettori più esposti nella fase di cantiere e di esercizio.*

## TABELLA DELLE MISURE EFFETTUATE (CLIMA ACUSTICO)

<b>ID Misura</b>	<b>P1</b>	<b>descrizione</b>	Livello di rumore Residuo $L_R$	
<b>Ubicazione</b>	Livello misurato all'esterno, in prossimità strada S.P. 87 a 4 m di altezza			
<b>Data</b>	11/05/2021	<b>Pesatura</b>	A	
<b>Ora inizio misura</b>	11:17	<b>Leq (dB)</b>	56,0 <b>(56,0)</b>	
<b>Durata (min)</b>	20:00	<b>L<sub>95</sub> (dB)</b>	33,1 <b>(33,0)</b>	
<b>Cost. Integr.</b>	Fast	<b>Comp. Tonali/Impulsive</b>	NO/NO	

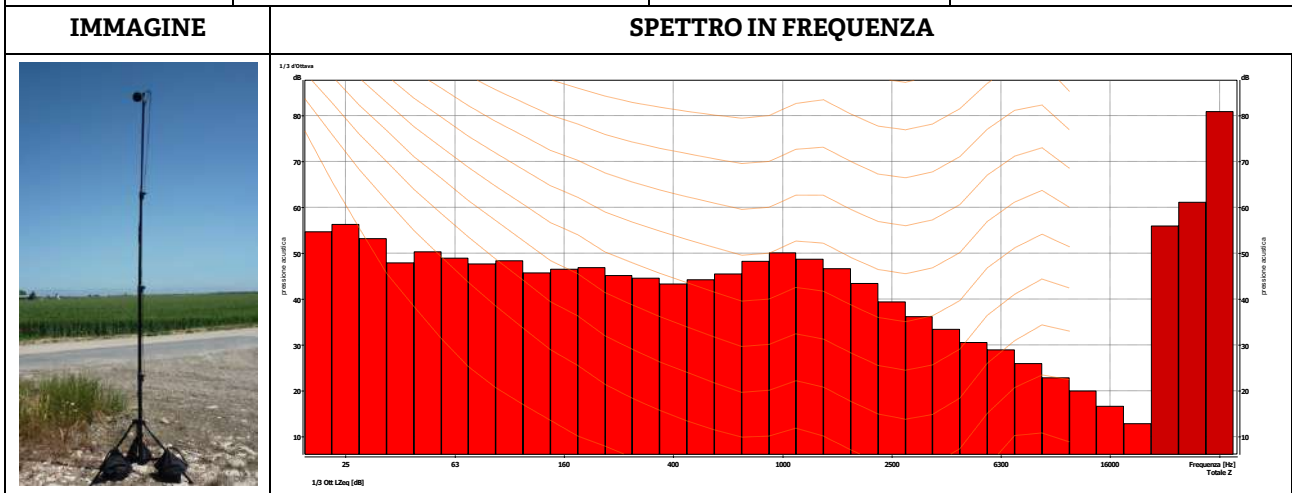

<b>ID Misura</b>	<b>P2</b>	<b>descrizione</b>	Livello di rumore Residuo $L_R$	
<b>Ubicazione</b>	Livello misurato all'esterno, in prossimità strada S.S. 655 a 4 m di altezza			
<b>Data</b>	11/05/2021	<b>Pesatura</b>	A	
<b>Ora inizio misura</b>	11:57	<b>Leq (dB)</b>	69,5 <b>(69,5)</b>	
<b>Durata (min)</b>	16:00	<b>L<sub>95</sub> (dB)</b>	39,4 <b>(39,5)</b>	
<b>Cost. Integr.</b>	Fast	<b>Comp. Tonali/Impulsive</b>	NO/NO	

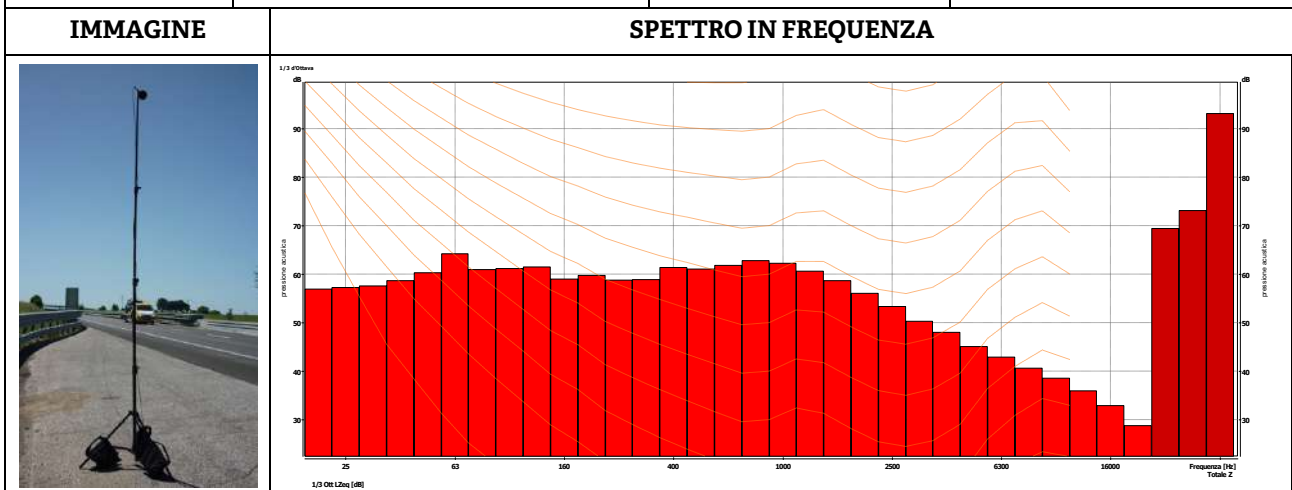

<b>ID Misura</b>	<b>P3</b>	<b>descrizione</b>	Livello di rumore Residuo L <sub>R</sub>	
<b>Ubicazione</b>	Livello misurato all'esterno, in prossimità strada S.P. 105 a 4 m di altezza			
<b>Data</b>	11/05/2021	<b>Pesatura</b>	A	
<b>Ora inizio misura</b>	12:48	<b>Leq (dB)</b>	62,6 (62,5)	
<b>Durata (min)</b>	16:00	<b>L<sub>95</sub> (dB)</b>	31,3 (31,5)	
<b>Cost. Integr.</b>	Fast	<b>Comp. Tonali/Impulsive</b>	NO/NO	

**IMMAGINE**



**SPETTRO IN FREQUENZA**

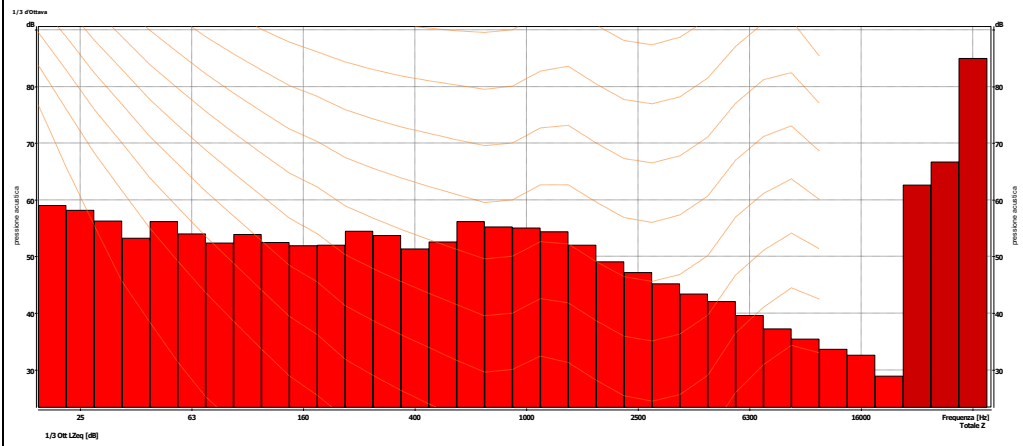

## VALUTAZIONE PREVISIONALE DI IMPATTO ACUSTICO IN FASE DI CANTIERE ED IN FASE DI ESERCIZIO

La direttiva 2002/49/CE relativa alla determinazione ed alla gestione del rumore ambientale recepita in Italia dal Decreto Legge 19 Agosto 2005 n. 194 riporta come riferimento per la valutazione della rumorosità prodotta dalle attività industriali la ISO 9613-2 1996.

La relazione impiegata è quindi quella del modello di propagazione in campo libero:

$$L_p = L_w - 20 \log_{10} r + 10 \log_{10} Q - 11$$

In cui  $L_p$  è il livello di pressione sonora stimata in corrispondenza del ricettore,  $L_w$  è il livello di potenza sonora caratteristica della sorgente di rumore,  $r$  è la distanza di propagazione tra la sorgente e il ricettore mentre  $Q$  è la direttività della sorgente.

La stima è stata effettuata software previsionale di tipo ray-tracing (N.I.V. - Noise Impact Valuation) che, partendo da un piano quotato e ortofoto, permette la modellazione digitale del terreno e dell'area di intervento (D.T.M. su base G.I.S.) e modella la propagazione in campo libero delle onde sonore provenienti dalle sorgenti sonore opportunamente posizionate, al fine di giungere ad una previsione dell'impatto acustico in un'area.

Per lo studio previsionale della fase di cantiere e di esercizio, fondamentale per definire lo scenario futuro del rumore presso i ricettori sensibili, la metodologia operativa consiste, in questo caso particolare, nell'inserire all'interno del contesto territoriale dell'area di studio nuove sorgenti sonore dalle caratteristiche di emissione ricavate dalle schede tecniche relative alle attrezzature che verranno impiegate.

Le sorgenti rumorose, nella macrofase di cantiere e nella fase di esercizio, saranno considerate tutte attive contemporaneamente, nella stima della rumorosità certi di agire a vantaggio di sicurezza

Sono state condotte misure acustiche in prossimità delle sorgenti di rumore presenti già nell'area e che ne condizionano il clima acustico.

Con le misure effettuate è stato calibrato il modello matematico di propagazione sonora in campo libero e realizzata una mappa dei livelli residui, escludendo le attività investigate.

Di seguito si riportano i dati derivanti dal modello di propagazione in campo libero per i livelli residui, chiamati  $L_R$ :

**LIVELLI RESIDUI**

ID Ric.	Località	Livello $L_R$		Zonizzazione	Limite	
		Giorno (dBA)	Notte (dBA)		Zona	Giorno (dBA)
R1	C.da Capo d'Acqua (FG)	43,2	43,2	Tutto il territorio nazionale	70,0	60,0
R2	C.da Capo d'Acqua (FG)	37,9	37,9	Tutto il territorio nazionale	70,0	60,0
R3	C.da Capo d'Acqua (FG)	38,0	38,0	Tutto il territorio nazionale	70,0	60,0
R4	C.da Capo d'Acqua (FG)	33,6	33,6	Tutto il territorio nazionale	70,0	60,0
R5	C.da Capo d'Acqua (FG)	34,7	34,7	Tutto il territorio nazionale	70,0	60,0
R6	C.da Capo d'Acqua (FG)	36,6	36,6	Tutto il territorio nazionale	70,0	60,0
R7	C.da Capo d'Acqua (FG)	31,6	31,6	Tutto il territorio nazionale	70,0	60,0
R8	C.da Capo d'Acqua (FG)	32,4	32,4	Tutto il territorio nazionale	70,0	60,0
R9	C.da Capo d'Acqua (FG)	40,1	40,1	Tutto il territorio nazionale	70,0	60,0
R10	C.da Capo d'Acqua (FG)	33,1	33,1	Tutto il territorio nazionale	70,0	60,0
R11	C.da Capo d'Acqua (FG)	32,5	32,5	Tutto il territorio nazionale	70,0	60,0
R12	C.da Capo d'Acqua (FG)	31,5	31,5	Tutto il territorio nazionale	70,0	60,0
R13	C.da Capo d'Acqua (FG)	31,3	31,3	Tutto il territorio nazionale	70,0	60,0
R14	C.da Capo d'Acqua (FG)	31,3	31,3	Tutto il territorio nazionale	70,0	60,0
R15	C.da Capo d'Acqua (FG)	37,2	37,2	Tutto il territorio nazionale	70,0	60,0
R16	C.da Capo d'Acqua (FG)	40,1	40,1	Tutto il territorio nazionale	70,0	60,0
R17	C.da Capo d'Acqua (FG)	41,1	41,1	Tutto il territorio nazionale	70,0	60,0
R18	C.da Capo d'Acqua (FG)	50,3	50,3	Tutto il territorio nazionale	70,0	60,0
R19	C.da Capo d'Acqua (FG)	44,7	44,7	Tutto il territorio nazionale	70,0	60,0
R20	C.da Capo d'Acqua (FG)	47,3	47,3	Tutto il territorio nazionale	70,0	60,0
R21	C.da Capo d'Acqua (FG)	46,4	46,4	Tutto il territorio nazionale	70,0	60,0
R22	C.da Capo d'Acqua (FG)	48,8	48,8	Tutto il territorio nazionale	70,0	60,0
R23	C.da Capo d'Acqua (FG)	47,4	47,4	Tutto il territorio nazionale	70,0	60,0
R24	C.da Capo d'Acqua (FG)	46,2	46,2	Tutto il territorio nazionale	70,0	60,0
R25	C.da Capo d'Acqua (FG)	42,6	42,6	Tutto il territorio nazionale	70,0	60,0
R26	C.da Capo d'Acqua (FG)	38,1	38,1	Tutto il territorio nazionale	70,0	60,0

**Tabella 8 - Simulazione rumorosità - Livelli residui  $L_R$**

I valori riportati in tabella sono frutto della somma energetica tra i livelli derivanti dalla simulazione di propagazione in campo libero (relativi al residuo ante operam) ed il livello di fondo misurato come valore percentile L95 nella misura P3 effettuata nei pressi della Strada Provinciale S.P. 105 pari a 31,3 dB.

Definita la mappa dei livelli residui, si sono attivate le sorgenti di rumore afferenti all'attività di cantiere finalizzata alla realizzazione dell'impianto fotovoltaico e si è passato a modellare conseguentemente i livelli ambientali caratterizzanti l'area che ospiterà l'impianto in fase di cantiere.

Di seguito si riportano i dati derivanti dal modello di propagazione in campo libero per i livelli ambientali, chiamati  $L_{A,CANTIERE}$ :

#### **LIVELLI AMBIENTALI - FASE DI CANTIERE**

ID Ric.	Località	Livello $L_R$		Zonizzazione	Limite	
		Giorno (dBA)	Notte (dBA)		Zona	Giorno (dBA)
R1	C.da Capo d'Acqua (FG)	43,6	[-]	Tutto il territorio nazionale	70,0	60,0
R2	C.da Capo d'Acqua (FG)	39,1	[-]	Tutto il territorio nazionale	70,0	60,0
R3	C.da Capo d'Acqua (FG)	38,4	[-]	Tutto il territorio nazionale	70,0	60,0
R4	C.da Capo d'Acqua (FG)	38,9	[-]	Tutto il territorio nazionale	70,0	60,0
R5	C.da Capo d'Acqua (FG)	35,3	[-]	Tutto il territorio nazionale	70,0	60,0
R6	C.da Capo d'Acqua (FG)	36,8	[-]	Tutto il territorio nazionale	70,0	60,0
R7	C.da Capo d'Acqua (FG)	33,5	[-]	Tutto il territorio nazionale	70,0	60,0
R8	C.da Capo d'Acqua (FG)	37,3	[-]	Tutto il territorio nazionale	70,0	60,0
R9	C.da Capo d'Acqua (FG)	43,2	[-]	Tutto il territorio nazionale	70,0	60,0
R10	C.da Capo d'Acqua (FG)	42,3	[-]	Tutto il territorio nazionale	70,0	60,0
R11	C.da Capo d'Acqua (FG)	47,0	[-]	Tutto il territorio nazionale	70,0	60,0
R12	C.da Capo d'Acqua (FG)	44,3	[-]	Tutto il territorio nazionale	70,0	60,0
R13	C.da Capo d'Acqua (FG)	46,4	[-]	Tutto il territorio nazionale	70,0	60,0
R14	C.da Capo d'Acqua (FG)	45,9	[-]	Tutto il territorio nazionale	70,0	60,0
R15	C.da Capo d'Acqua (FG)	54,2	[-]	Tutto il territorio nazionale	70,0	60,0
R16	C.da Capo d'Acqua (FG)	46,4	[-]	Tutto il territorio nazionale	70,0	60,0



R17	C.da Capo d'Acqua (FG)	61,6	[-]	Tutto il territorio nazionale	70,0	60,0
R18	C.da Capo d'Acqua (FG)	59,1	[-]	Tutto il territorio nazionale	70,0	60,0
R19	C.da Capo d'Acqua (FG)	47,4	[-]	Tutto il territorio nazionale	70,0	60,0
R20	C.da Capo d'Acqua (FG)	47,9	[-]	Tutto il territorio nazionale	70,0	60,0
R21	C.da Capo d'Acqua (FG)	49,0	[-]	Tutto il territorio nazionale	70,0	60,0
R22	C.da Capo d'Acqua (FG)	53,2	[-]	Tutto il territorio nazionale	70,0	60,0
R23	C.da Capo d'Acqua (FG)	56,8	[-]	Tutto il territorio nazionale	70,0	60,0
R24	C.da Capo d'Acqua (FG)	55,6	[-]	Tutto il territorio nazionale	70,0	60,0
R25	C.da Capo d'Acqua (FG)	45,7	[-]	Tutto il territorio nazionale	70,0	60,0
R26	C.da Capo d'Acqua (FG)	42,3	[-]	Tutto il territorio nazionale	70,0	60,0

**Tabella 9 - Simulazione rumorosità – Livelli ambientali  $L_{A,CANTIERE}$**

I valori riportati in tabella sono frutto della somma energetica tra i livelli derivanti dalla simulazione di propagazione in campo libero (relativi alla fase di cantiere) ed il livello di fondo misurato come valore percentile L95 nella misura P3 effettuata nei pressi della Strada Provinciale S.P. 105 pari a 31,3 dB.

Qualora la rumorosità delle fasi del cantiere superi i limiti normativi del D.P.C.M. del 14/11/1997, e si ravvisi l'impossibilità di contenere dette immissioni, si procederà alla richiesta di autorizzazione in deroga ai limiti acustici ai sensi dell'art. 6 comma 1 della L. 447/1995 e L.R. 3/2002 art. 14 comma 1 lettera f (Regione Puglia), per attività di carattere temporaneo.

In seguito sono state attivate le sorgenti di rumore afferenti all'attività di esercizio finalizzata alla produzione di energia elettrica da fotovoltaico e si è passato a modellare conseguentemente i livelli ambientali caratterizzanti l'area che ospiterà l'impianto in fase di esercizio.

Di seguito si riportano i dati derivanti dal modello di propagazione in campo libero per i livelli ambientali, chiamati  $L_{A,ESERCIZIO}$ :

**LIVELLI AMBIENTALI - FASE DI ESERCIZIO**

ID Ric.	Località	Livello $L_R$		Zonizzazione  Zona	Limite	
		Giorno (dBA)	Notte (dBA)		Giorno (dBA)	Notte (dBA)
R1	C.da Capo d'Acqua (FG)	43,8	[-]	Tutto il territorio nazionale	70,0	60,0
R2	C.da Capo d'Acqua (FG)	37,9	[-]	Tutto il territorio nazionale	70,0	60,0
R3	C.da Capo d'Acqua (FG)	38,0	[-]	Tutto il territorio nazionale	70,0	60,0
R4	C.da Capo d'Acqua (FG)	33,8	[-]	Tutto il territorio nazionale	70,0	60,0
R5	C.da Capo d'Acqua (FG)	34,7	[-]	Tutto il territorio nazionale	70,0	60,0
R6	C.da Capo d'Acqua (FG)	36,6	[-]	Tutto il territorio nazionale	70,0	60,0
R7	C.da Capo d'Acqua (FG)	31,6	[-]	Tutto il territorio nazionale	70,0	60,0
R8	C.da Capo d'Acqua (FG)	32,5	[-]	Tutto il territorio nazionale	70,0	60,0
R9	C.da Capo d'Acqua (FG)	40,1	[-]	Tutto il territorio nazionale	70,0	60,0
R10	C.da Capo d'Acqua (FG)	33,1	[-]	Tutto il territorio nazionale	70,0	60,0
R11	C.da Capo d'Acqua (FG)	32,5	[-]	Tutto il territorio nazionale	70,0	60,0
R12	C.da Capo d'Acqua (FG)	31,5	[-]	Tutto il territorio nazionale	70,0	60,0
R13	C.da Capo d'Acqua (FG)	31,3	[-]	Tutto il territorio nazionale	70,0	60,0
R14	C.da Capo d'Acqua (FG)	31,3	[-]	Tutto il territorio nazionale	70,0	60,0
R15	C.da Capo d'Acqua (FG)	37,2	[-]	Tutto il territorio nazionale	70,0	60,0
R16	C.da Capo d'Acqua (FG)	40,1	[-]	Tutto il territorio nazionale	70,0	60,0
R17	C.da Capo d'Acqua (FG)	41,1	[-]	Tutto il territorio nazionale	70,0	60,0
R18	C.da Capo d'Acqua (FG)	50,3	[-]	Tutto il territorio nazionale	70,0	60,0
R19	C.da Capo d'Acqua (FG)	44,7	[-]	Tutto il territorio nazionale	70,0	60,0
R20	C.da Capo d'Acqua (FG)	47,3	[-]	Tutto il territorio nazionale	70,0	60,0
R21	C.da Capo d'Acqua (FG)	46,4	[-]	Tutto il territorio nazionale	70,0	60,0
R22	C.da Capo d'Acqua (FG)	48,8	[-]	Tutto il territorio nazionale	70,0	60,0
R23	C.da Capo d'Acqua (FG)	47,4	[-]	Tutto il territorio nazionale	70,0	60,0
R24	C.da Capo d'Acqua (FG)	46,2	[-]	Tutto il territorio nazionale	70,0	60,0
R25	C.da Capo d'Acqua (FG)	42,6	[-]	Tutto il territorio nazionale	70,0	60,0
R26	C.da Capo d'Acqua (FG)	38,2	[-]	Tutto il territorio nazionale	70,0	60,0

**Tabella 10 - Simulazione rumorosità - Livelli ambientali  $L_{A,ESERCIZIO}$**

I valori riportati in tabella sono frutto della somma energetica tra i livelli derivanti dalla simulazione di propagazione in campo libero (relativi alla fase di esercizio) ed il livello di fondo misurato come valore percentile L<sub>95</sub> nella misura P<sub>3</sub> effettuata nei pressi della Strada Provinciale S.P. 105 pari a 31,3 dB.

Dall'analisi dei risultati si denota come i livelli di rumore ambientali attesi dalle attività non superano i limiti normativi. Inoltre dal confronto con i risultati della stima dei livelli residui si può affermare che le attività dell'impianto fotovoltaico non modificano significativamente il clima acustico dell'area.

Le simulazioni in formato grafico sono presenti nelle tavole allegate.

## **RISPETTO DEI LIMITI ASSOLUTI DI IMMISSIONE**

I limiti massimi assoluti di immissione, cui fare riferimento nella valutazione previsionale d'impatto acustico, sono contenuti nell' art. 3 del D.P.C.M. del 14/11/1997 Determinazione dei valori limite delle sorgenti sonore.

Nella tabella di seguito sono riportati i livelli ambientali L<sub>A</sub> stimati in prossimità dei ricettori potenzialmente più esposti alla eventuale rumorosità prodotta dall'attività in esame.

Inoltre si riportano i livelli ambientali L<sub>A</sub> stimati solo per un'unica fase rumorosa che vede tutte le macchine e attrezzature in funzione, certi di agire a vantaggio di sicurezza.

La tabella riporta, altresì, i limiti di emissione di cui all' art. 3 del D.P.C.M. del 14/11/1997, nelle condizioni precedentemente illustrate:

ID Ric.	Località	Livello L <sub>A,CANTIERE</sub>		Livello L <sub>A,ESERCIZIO</sub>		Limite Norm.		Superamento	
		Giorno (dBA)	Notte (dBA)	Giorno (dBA)	Notte (dBA)	Giorno (dBA)	Notte (dBA)	Giorno (dBA)	Notte (dBA)
R1	C.da Capo d'Acqua (FG)	43,6	[-]	43,8	[-]	70,0	60,0	No	No
R2	C.da Capo d'Acqua (FG)	39,1	[-]	37,9	[-]	70,0	60,0	No	No
R3	C.da Capo d'Acqua (FG)	38,4	[-]	38,0	[-]	70,0	60,0	No	No
R4	C.da Capo d'Acqua (FG)	38,9	[-]	33,8	[-]	70,0	60,0	No	No
R5	C.da Capo d'Acqua (FG)	35,3	[-]	34,7	[-]	70,0	60,0	No	No
R6	C.da Capo d'Acqua (FG)	36,8	[-]	36,6	[-]	70,0	60,0	No	No
R7	C.da Capo d'Acqua (FG)	33,5	[-]	31,6	[-]	70,0	60,0	No	No
R8	C.da Capo d'Acqua (FG)	37,3	[-]	32,5	[-]	70,0	60,0	No	No
R9	C.da Capo d'Acqua (FG)	43,2	[-]	40,1	[-]	70,0	60,0	No	No
R10	C.da Capo d'Acqua (FG)	42,3	[-]	33,1	[-]	70,0	60,0	No	No
R11	C.da Capo d'Acqua (FG)	47,0	[-]	32,5	[-]	70,0	60,0	No	No
R12	C.da Capo d'Acqua (FG)	44,3	[-]	31,5	[-]	70,0	60,0	No	No
R13	C.da Capo d'Acqua (FG)	46,4	[-]	31,3	[-]	70,0	60,0	No	No
R14	C.da Capo d'Acqua (FG)	45,9	[-]	31,3	[-]	70,0	60,0	No	No
R15	C.da Capo d'Acqua (FG)	54,2	[-]	37,2	[-]	70,0	60,0	No	No
R16	C.da Capo d'Acqua (FG)	46,4	[-]	40,1	[-]	70,0	60,0	No	No
R17	C.da Capo d'Acqua (FG)	61,6	[-]	41,1	[-]	70,0	60,0	No	No
R18	C.da Capo d'Acqua (FG)	59,1	[-]	50,3	[-]	70,0	60,0	No	No
R19	C.da Capo d'Acqua (FG)	47,4	[-]	44,7	[-]	70,0	60,0	No	No
R20	C.da Capo d'Acqua (FG)	47,9	[-]	47,3	[-]	70,0	60,0	No	No
R21	C.da Capo d'Acqua (FG)	49,0	[-]	46,4	[-]	70,0	60,0	No	No
R22	C.da Capo d'Acqua (FG)	53,2	[-]	48,8	[-]	70,0	60,0	No	No
R23	C.da Capo d'Acqua (FG)	56,8	[-]	47,4	[-]	70,0	60,0	No	No
R24	C.da Capo d'Acqua (FG)	55,6	[-]	46,2	[-]	70,0	60,0	No	No
R25	C.da Capo d'Acqua (FG)	45,7	[-]	42,6	[-]	70,0	60,0	No	No
R26	C.da Capo d'Acqua (FG)	42,3	[-]	38,2	[-]	70,0	60,0	No	No

**Tabella 11 - Valori di immissione e superamenti**

Come si evidenzia dai calcoli di propagazione e dalle stime effettuate, confrontando i livelli ambientali attesi ai ricettori potenzialmente esposti con i limiti di immissione di cui all'art. 3 del D.P.C.M. del 14/11/1997, si può notare i valori di immissione rientrano nelle prescrizioni di legge.

## RISPETTO DEI LIMITI DIFFERENZIALI DI IMMISSIONE

I valori limite differenziali di immissione, come definiti dalla più volte citata L. n. 447/1995, sono di 5 dB per il periodo diurno e di 3 dB per quello notturno. Il *rumore ambientale misurato*, pertanto, non deve superare di oltre 5 dB il livello sonoro del *rumore residuo* in periodo diurno e di 3 dB in periodo notturno, **all'interno degli ambienti abitativi**. Tali limiti non si applicano nelle aree esclusivamente industriali e nei seguenti casi:

- se il rumore misurato a finestre aperte risulta inferiore a 50 dB(A) durante il periodo diurno e 40 dB(A) durante il periodo notturno;
- se il rumore misurato a finestre chiuse risulta inferiore a 35 dB(A) durante il periodo diurno e 25 dB(A) durante il periodo notturno.

I limiti differenziali si applicano sia in caso di zonizzazione acustica comunale che in sua assenza (Circolare del Ministero dell'Ambiente del 6 settembre 2004).

Le metodologie di misura sono sempre quelle descritte dal D.M. 16 marzo 1998

Il livello di rumore ambientale misurato può subire correzioni in alcuni casi definiti dal D.M. del 16 marzo 1998 e di seguito riportati.

La verifica dei valori limite differenziali di immissione viene effettuata solo e soltanto all'interno di "ambienti abitativi" mediante misura del livello residuo interno e ambientale.

Nella fattispecie nulla si sa del potere fonoisolante delle murature di facciata degli edifici in cui sono stati considerati i ricettori esposti.

Tali valutazioni in opera saranno valutate strumentalmente durante la verifica della rumorosità dell'attività in fase di esercizio e sarà redatta una valutazione di impatto acustico.

Ad ogni modo, visti i livelli di rumorosità stimati all'esterno degli edifici considerati come ricettori esposti alla rumorosità del parco fotovoltaico, in nessun caso ci sarebbero le condizioni di applicabilità del "Criterio Differenziale di Immissione" (almeno 50 dB misurati all'interno degli ambienti abitativi a finestre aperte).

## CONCLUSIONI

In riferimento alle attività di produzione di energia fotovoltaica in località “*Contrada Capo D'Acqua*” nel Comune di Ascoli Satriano (FG), di proprietà della società “*EDIS GREEN POWER S.R.L.*” confrontando i valori di rumorosità stimati ai ricettori esposti, con quelli previsti dalla tabella 2 del D.P.C.M. del 1 marzo 1991 “Limiti massimi di esposizione al rumore negli ambienti abitativi e negli ambienti esterni”, relativamente alla classificazione del territorio di cui alla tabella 1 del D.P.C.M. del 1 marzo 1991: “Tutto il territorio nazionale”

### SI CONCLUDE

che i valori stimati rientrano nelle prescrizioni di legge come “valori limite di immissione” pertanto non sono necessarie azioni di mitigazione.

Necessariamente se durante la verifica in fase di esercizio saranno riscontrati valori superiori saranno previste misure di mitigazione opportunamente progettate e adattate al contesto ambientale in cui si trova la l'area oggetto del presente studio.

**Il tecnico incaricato**



Ing. Silvio Galtieri



Tecnico Competente  
in Acustica Ambientale  
Elenco Nazionale dei TCAA  
(n. 6551 del 10/12/2018)  
Regione Puglia

## ALLEGATI:

- Tavole simulazione di propagazione in campo libero (Livello residuo, Livello ambientale in fase di cantiere, livello ambientale in fase di esercizio);
- Certificati di taratura della catena fonometrica;
- Autocertificazione circa l'iscrizione all'Elenco Nazionale dei Tecnici Competenti in Acustica (E.N.T.E.C.A.);
- Tabella dei ricettori più esposti, con indicazione dei dati catastali e delle categorie catastali di appartenenza.

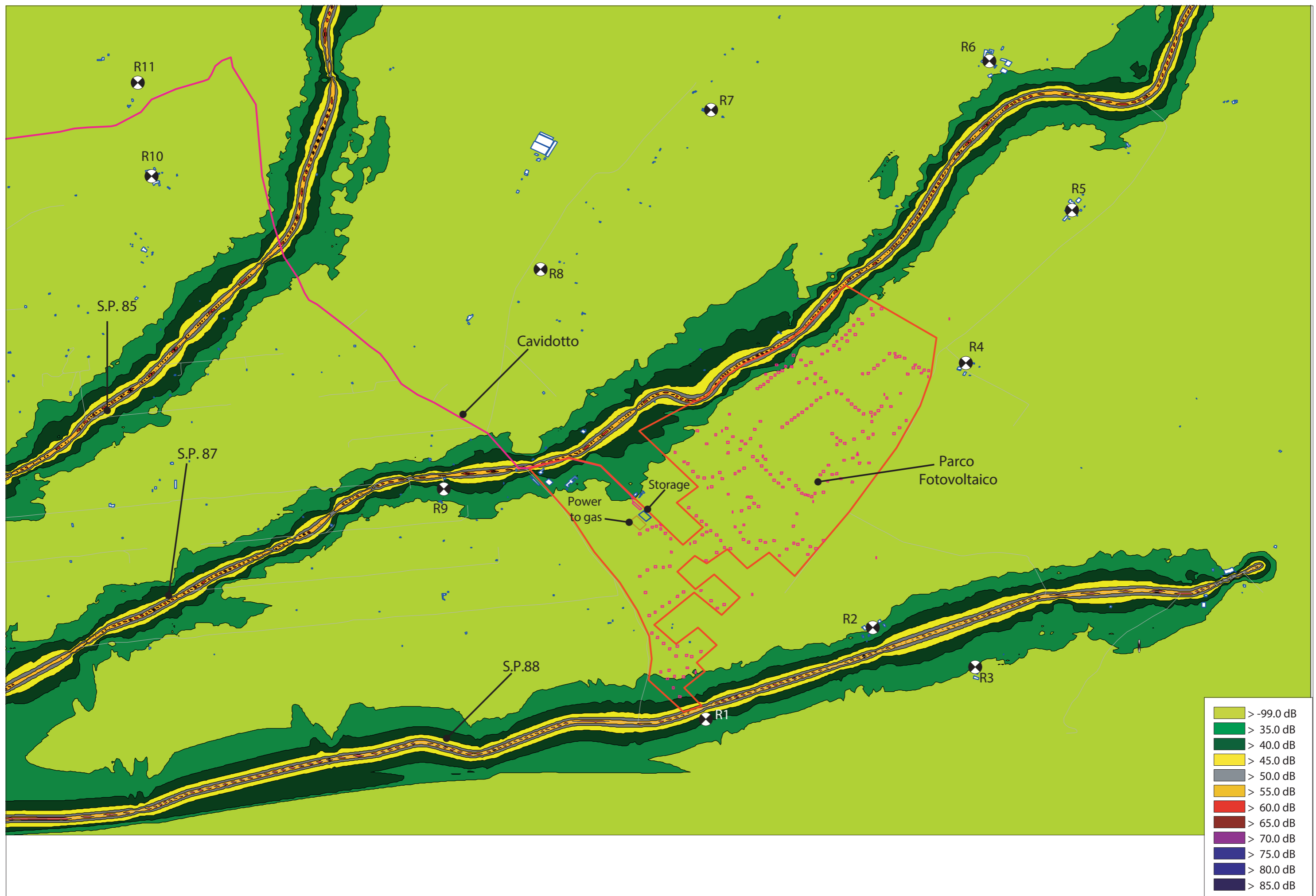

TAV.001a - Mappa isolivello sonoro - RESIDUO ANTE OPERAM

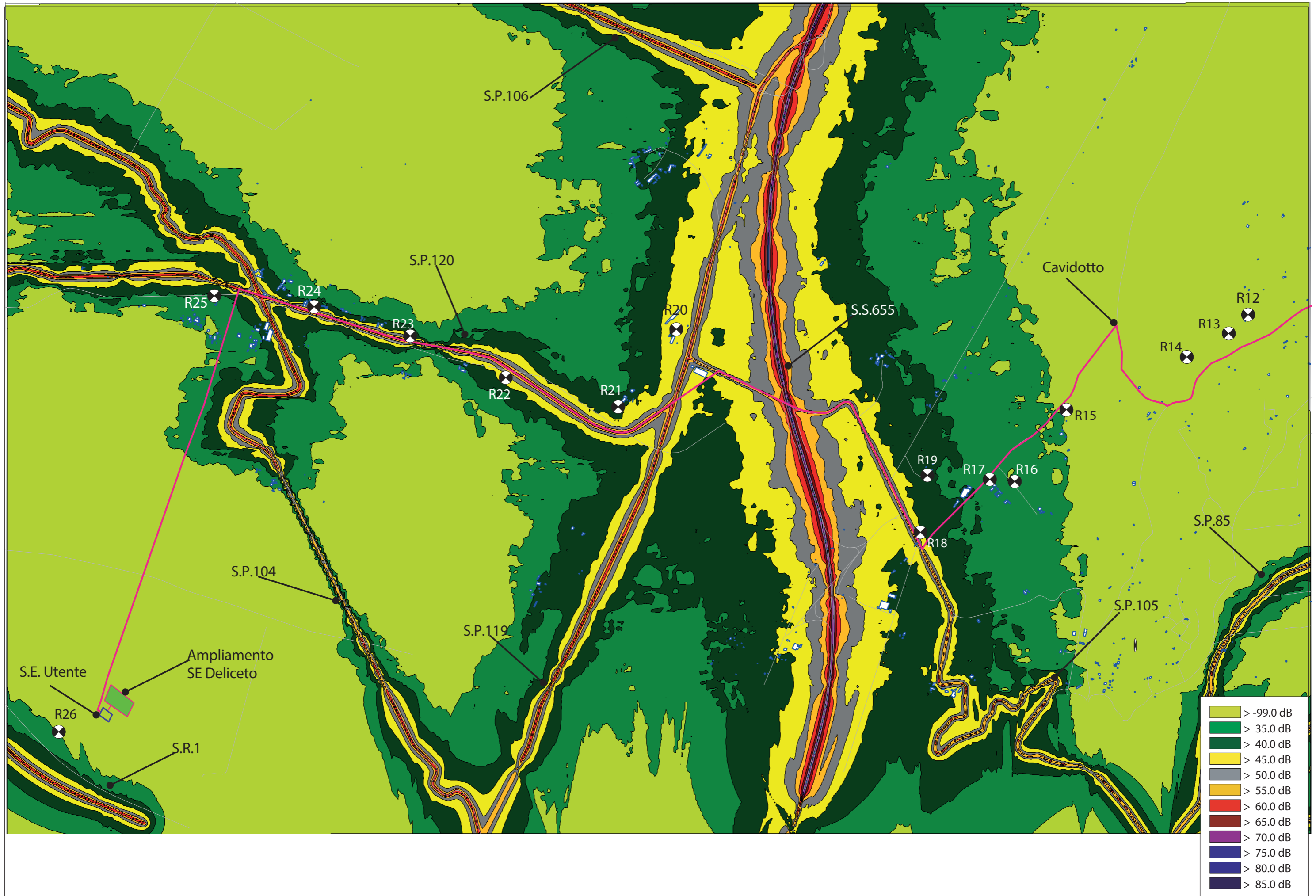

TAV.001b - Mappa isolivello sonoro - RESIDUO ANTE OPERAM



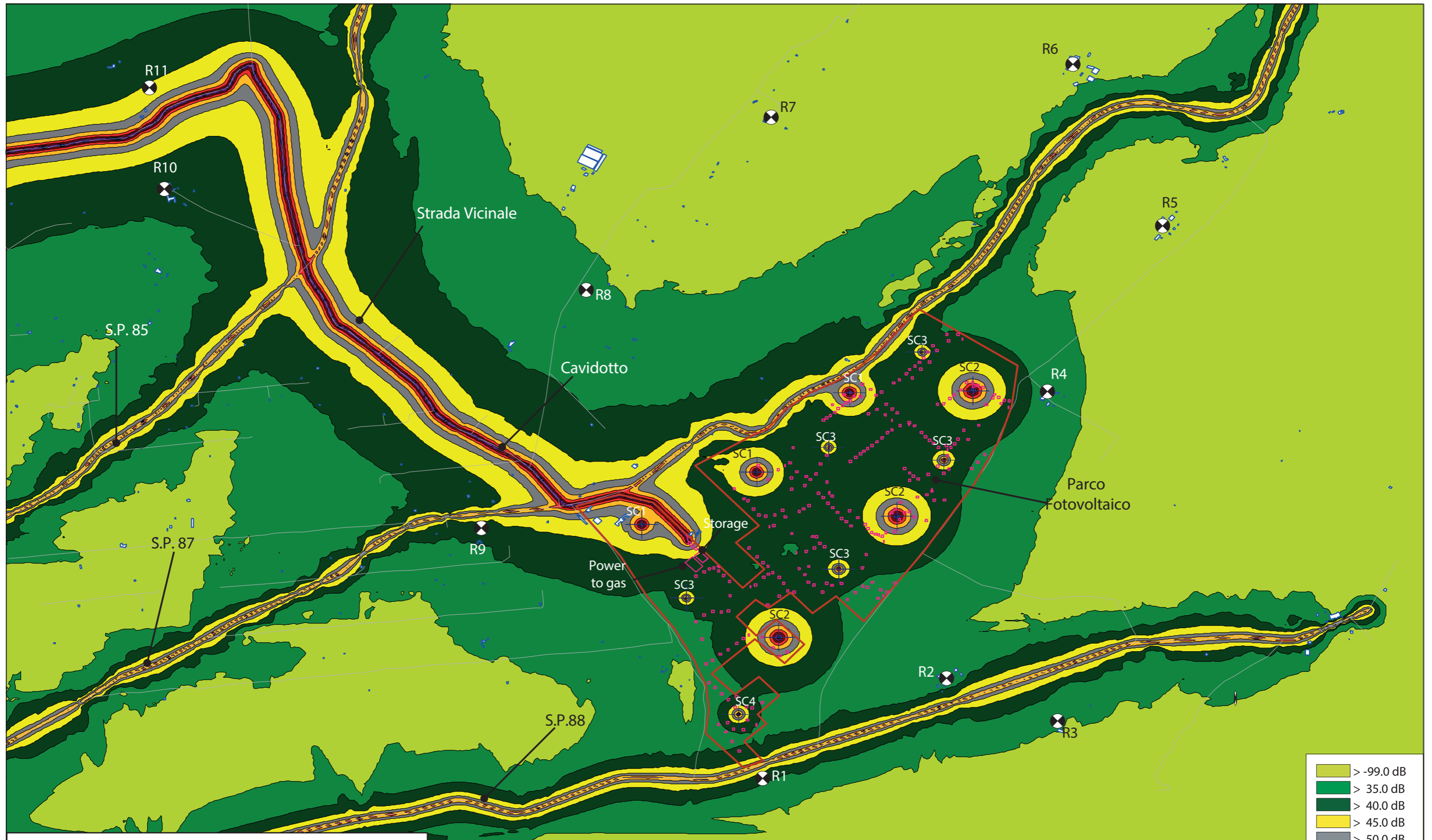

ELENCO SORGENTI RUMOROSE

- SC1 = Escavatore cingolato
- SC2 = Rullo compattatore
- SC3 = Autocarro
- SC4 = Mini-escavatore

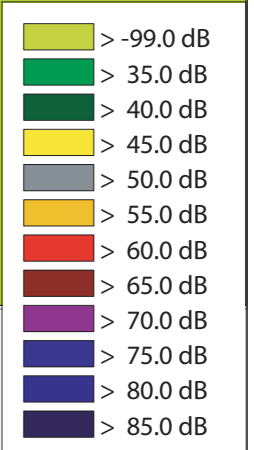

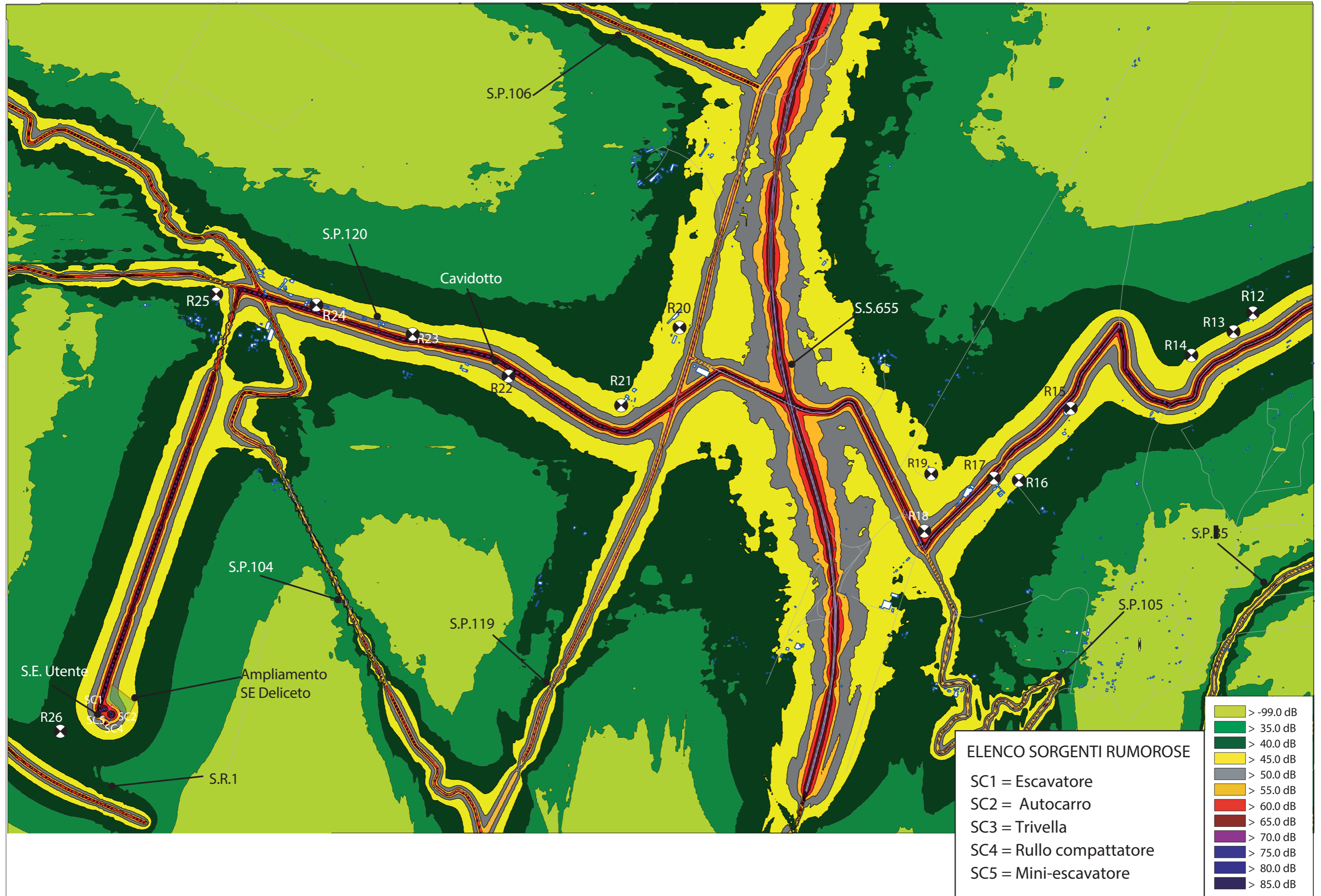

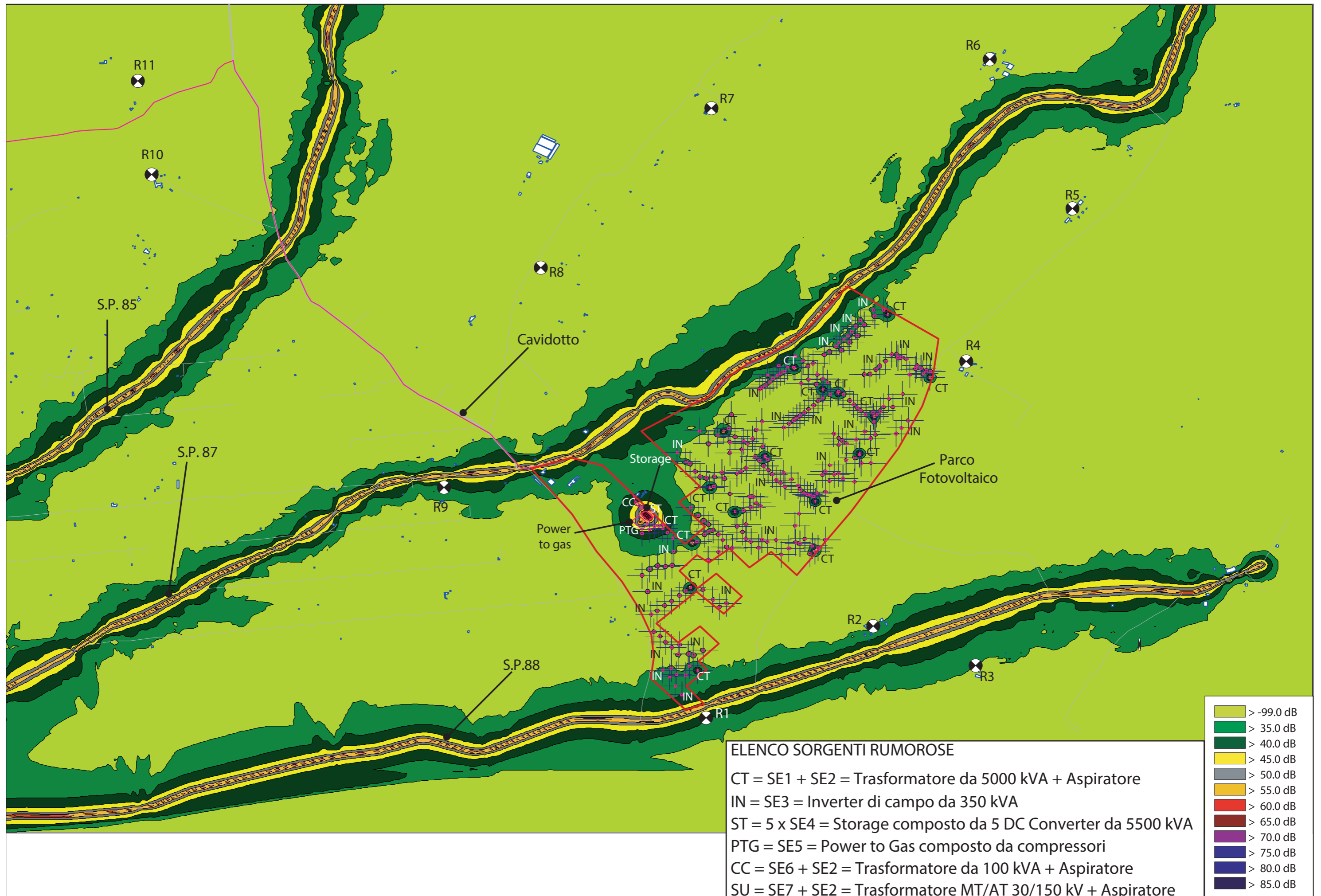



Tabella ricettori più esposti

RICETTORE	COMUNE	FG	P.LLA	Latitudine/Longitudine	CATASTO	CAT.	DESCRIZIONE
R1	Ascoli Satriano	67	87	41.208471, 15.614667	FABBRICATI	A/3 A/4 C/2 D/1	Abitazioni di tipo economico Abitazioni di tipo popolare Magazzini e locali di deposito Opifici
R2	Ascoli Satriano	52	248	41.212328, 15.623520	FABBRICATI	F/6	Fabbricato in attesa di dichiarazione (circolare 1/2009)
R3	Ascoli Satriano	56	99	41.210440, 15.628774	FABBRICATI	A/3 D/10	Abitazioni di tipo economico Fabbricati per funzioni produttive connesse alle attività agricole
R4	Ascoli Satriano	52	220	41.224223, 15.628563	FABBRICATI	C/6	Stalle, scuderie, rimesse, autorimesse (senza fine di lucro)
R5	Ascoli Satriano	30	67	41.231063, 15.633938	TERRENI	N.A.	FABB RURALE
R6	Ascoli Satriano	30	273	41.237656, 15.629664	FABBRICATI	A/2 A/4 B/7 C/2 D/10	Abitazioni di tipo civile Abitazioni di tipo popolare Cappelle ed oratori non destinati all'esercizio pubblico del culto Magazzini e locali di deposito Fabbricati per funzioni produttive connesse alle attività agricole
R7	Ascoli Satriano	35	108	41.235634, 15.615365	FABBRICATI	A/4	Abitazioni di tipo popolare
R8	Ascoli Satriano	36	103	41.228486, 15.606494	FABBRICATI	F/2	Unità collabenti
R9	Ascoli Satriano	51	2	41.218804, 15.601399	TERRENI	N.A.	VIGNETO - ULIVETO
R10	Ascoli Satriano	41	105	41.232904, 15.586362	FABBRICATI	A/4 D/10	Abitazioni di tipo popolare Fabbricati per funzioni produttive connesse alle attività agricole
R11	Ascoli Satriano	27	208	41.236952, 15.585887	FABBRICATI	D/10	Fabbricati per funzioni produttive connesse alle attività agricole
R12	Ascoli Satriano	38	28	41.234202, 15.575338	TERRENI		ULIVETO
R13	Ascoli Satriano	38	173	41.233386, 15.573258	FABBRICATI	A/4 C/2	Abitazioni di tipo popolare Magazzini e locali di deposito
R14	Ascoli Satriano	38	182	41.231264, 15.568880	FABBRICATI	A/4 C/2	Abitazioni di tipo popolare Magazzini e locali di deposito
R15	Ascoli Satriano	37	49	41.227970, 15.559497	TERRENI		VIGNETO - ULIVETO
R16	Ascoli Satriano	42	218	41.224148, 15.555973	FABBRICATI	A/3	Abitazioni di tipo economico
R17	Ascoli Satriano	42	202	41.224171, 15.554025	FABBRICATI	D/8	Fabbricati costruiti o adattati per le speciali esigenze di un'attività commerciale e non suscettibili di destinazione diversa senza radicali trasformazioni
R18	Ascoli Satriano	25	207	41.221225, 15.548735	FABBRICATI	A/3 C/2 F/2	Abitazioni di tipo economico Magazzini e locali di deposito Unità collabenti
R19	Ascoli Satriano	25	200	41.224588, 15.549359	TERRENI	N.A.	ENTE URBANO
R20	Ascoli Satriano	23	8	41.233219, 15.530720	FABBRICATI	A/2 A/3 F/2	Abitazioni di tipo civile Abitazioni di tipo economico Unità collabenti
R21	Ascoli Satriano	23	166	41.228685, 15.526358	FABBRICATI	A/2 D/10	Abitazioni di tipo civile Fabbricati per funzioni produttive connesse alle attività agricole
R22	Ascoli Satriano	23	103	41.230144, 15.517901	SOPPRESSO		
R23	Ascoli Satriano	22	493	41.232842, 15.510941	FABBRICATI	A/3 D/10 F/2	Abitazioni di tipo economico Fabbricati per funzioni produttive connesse alle attività agricole Unità collabenti
R24	Ascoli Satriano	21	299	41.234595, 15.503573	TERRENI	N.A.	SEMINATIVO
R25	Ascoli Satriano	21	361	41.235105, 15.496029	TERRENI	N.A.	SEMINATIVO
R26	Ascoli Satriano	57	80	41.209732, 15.484234	TERRENI	N.A.	SEMIN IRRIG

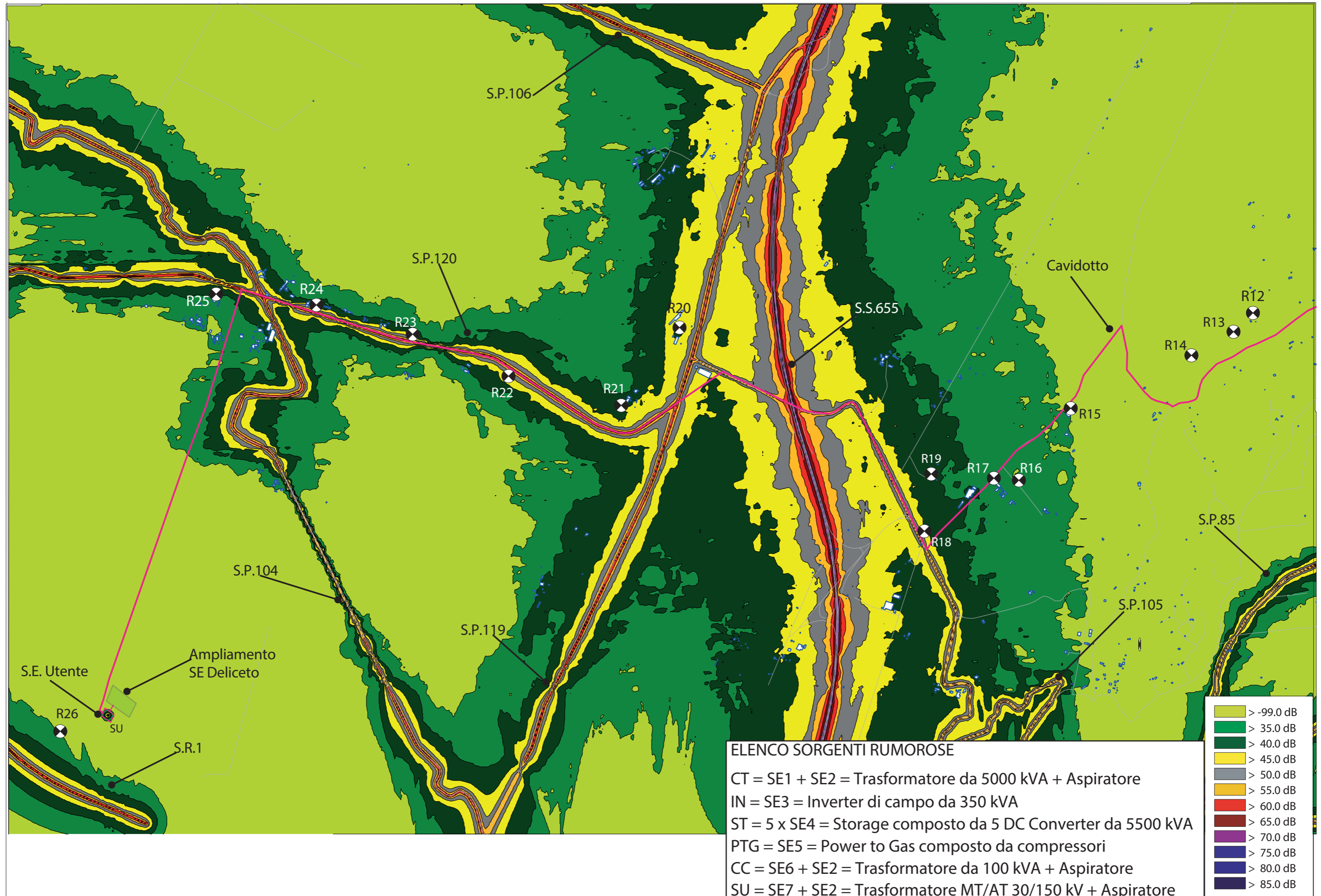

## CENTRO DI TARATURA LAT N° 185

Calibration Centre

Laboratorio Accreditato di Taratura

**Sonora S.r.l.**

Servizi di Ingegneria Acustica

Via dei Bersaglieri, 9 - Caserta

Tel 0823 351196 - Fax 0823 351196

www.sonorasrl.com - sonora@sonorasrl.com



LAT N°185

### CERTIFICATO DI TARATURA LAT 185/11237

Certificate of Calibration

Pagina 1 di 11

Page 1 of 11

- Data di Emissione: 2021/12/14  
*date of Issue*

- cliente Studio Ingegneria Galtieri  
*customer*  
Via Piemonte, 17  
70022 - Altamura (BA)

- destinatario Studio Ingegneria Galtieri  
*addressee*  
Via Piemonte, 17  
70022 - Altamura (BA)

- richiesta 484/21  
*application*

- in data 2021/11/29  
*date*

- Si riferisce a:  
*Referring to*

- oggetto Fonometro  
*Item*

- costruttore Svantek  
*manufacturer*

- modello Svan 959  
*model*

- matricola 21241  
*serial number*

- data delle misure 2021/12/14  
*date of measurements*

- registro di laboratorio 11237  
*laboratory reference*

Il presente certificato di taratura è emesso in base all'accreditamento LAT N. 185 rilasciato in accordo ai decreti attuativi della legge n. 273/1991 che ha istituito il Sistema Nazionale di Taratura (SNT). ACCREDIA attesta le capacità di misura e di taratura, le competenze metrologiche del Centro e la riferibilità delle tarature eseguite ai campioni nazionali ed internazionali delle unità di misura del Sistema Internazionale delle Unità (SI).

Questo certificato non può essere riprodotto in modo parziale, salvo espressa autorizzazione scritta da parte del Centro.

# STUDIO

# ACUSTICA

## Ing. Silvio Galtieri

### Via Piemonte, 17

### 70022 Altamura

tel./fax +39 0823 10 3146

*This certificate of calibration is issued in compliance with the accreditation LAT No. 185 granted according to decrees connected with Italian Law No. 273/1991 which has established the National Calibration System. ACCREDIA attests the calibration and measurement capability, the metrological competence of the Centre and the traceability of calibration results to the national and international standards of the International System of Units (SI).*

*This certificate may not be partially reproduced, except with the prior written permission of the issuing Centre.*

I risultati di misura riportati nel presente Certificato sono stati ottenuti applicando le procedure citate alla pagina seguente, dove sono specificati anche i Campioni di Riferimento da cui inizia la catena di riferibilità del Centro ed i rispettivi certificati di taratura in corso di validità. Essi si riferiscono esclusivamente all'oggetto in taratura e sono validi nel momento e nelle condizioni di taratura, salvo diversamente specificato.

*The measurement results reported in this Certificate were obtained following the procedures given in the following page, where the reference standards or instruments are indicated which guarantee the traceability chain of the laboratory, and the related calibration certificates in the course of validity are indicated as well. They relate only to the calibrated item and they are valid for the time and conditions of calibration, unless otherwise specified.*

Le incertezze di misura dichiarate in questo documento sono state determinate conformemente alla Guida ISO/IEC 98 e al documento EA-4/02. Solitamente sono espresse come incertezza estesa ottenuta moltiplicando l'incertezza tipo per il fattore di copertura  $k$  corrispondente al livello di fiducia di circa il 95%. Normalmente tale fattore vale 2.

*The measurement uncertainties stated in this document have been determined according to the ISO/IEC Guide 98 and to EA-4/02. Usually, they have been estimated as expanded uncertainty obtained multiplying the standard uncertainty by the coverage factor  $k$  corresponding to a confidence level of about 95%. Normally, this factor  $k$  is 2.*

Il Responsabile del Centro  
Head of the Centre



## CENTRO DI TARATURA LAT N° 185

Calibration Centre

Laboratorio Accreditato di Taratura

**Sonora S.r.l.**

Servizi di Ingegneria Acustica

Via dei Bersaglieri, 9 - Caserta

Tel 0823 351196 - Fax 0823 351196

www.sonorasrl.com - sonora@sonorasrl.com



**LAT N°185**

### CERTIFICATO DI TARATURA LAT 185/11238

Certificate of Calibration

Pagina 1 di 13

Page 1 of 13

- Data di Emissione: 2021/12/14  
*date of Issue*

- cliente Studio Ingegneria Galtieri  
*customer*  
Via Piemonte, 17  
70022 - Altamura (BA)

- destinatario Studio Ingegneria Galtieri  
*addressee*  
Via Piemonte, 17  
70022 - Altamura (BA)

- richiesta 484/21  
*application*

- in data 2021/11/29  
*date*

- Si riferisce a:  
*Referring to*

- oggetto Fonometro  
*Item*

- costruttore Svantek  
*manufacturer*

- modello Svan 959  
*model*

- matricola 21241 Filtri 1/3 Ott.  
*serial number*

- data delle misure 2021/12/14  
*date of measurements*

- registro di laboratorio 11238  
*laboratory reference*

Il presente certificato di taratura è emesso in base all'accreditamento LAT N. 185 rilasciato in accordo ai decreti attuativi della legge n. 273/1991 che ha istituito il Sistema Nazionale di Taratura (SNT). ACCREDIA attesta le capacità di misura e di taratura, le competenze metrologiche del Centro e la riferibilità delle tarature eseguite ai campioni nazionali ed internazionali delle unità di misura del Sistema Internazionale delle Unità (SI).

Questo certificato non può essere riprodotto in modo parziale, salvo espressa autorizzazione scritta da parte del Centro.

*This certificate of calibration is issued in compliance with the accreditation LAT No. 185 granted according to decrees connected with Italian Law No. 273/1991 which has established the National Calibration System. ACCREDIA attests the calibration and measurement capability, the metrological competence of the Centre and the traceability of calibration results to the national and international standards of the International System of Units (SI).*

*This certificate may not be partially reproduced, except with the prior written permission of the issuing Centre.*

# STUDIO

# ACUSTICA

Ing. Silvio Galtieri

Via Piemonte, 17

70022 Altamura

tel/fax +39 080 310 3146

I risultati di misura riportati nel presente Certificato sono stati ottenuti applicando le procedure citate alla pagina seguente, dove sono specificati anche i Campioni di Riferimento da cui inizia la catena di riferibilità del Centro ed i rispettivi certificati di taratura in corso di validità. Essi si riferiscono esclusivamente all'oggetto in taratura e sono validi nel momento e nelle condizioni di taratura, salvo diversamente specificato.

*The measurement results reported in this Certificate were obtained following the procedures given in the following page, where the reference standards or instruments are indicated which guarantee the traceability chain of the laboratory, and the related calibration certificates in the course of validity are indicated as well. They relate only to the calibrated item and they are valid for the time and conditions of calibration, unless otherwise specified.*

Le incertezze di misura dichiarate in questo documento sono state determinate conformemente alla Guida ISO/IEC 98 e al documento EA-4/02. Solitamente sono espresse come incertezza estesa ottenuta moltiplicando l'incertezza tipo per il fattore di copertura  $k$  corrispondente al livello di fiducia di circa il 95%. Normalmente tale fattore vale 2.

*The measurement uncertainties stated in this document have been determined according to the ISO/IEC Guide 98 and to EA-4/02. Usually, they have been estimated as expanded uncertainty obtained multiplying the standard uncertainty by the coverage factor  $k$  corresponding to a confidence level of about 95%. Normally, this factor  $k$  is 2.*

Il Responsabile del Centro  
*Head of the Centre*

*Luigi Tommaso*



# CENTRO DI TARATURA LAT N° 185

Calibration Centre

Laboratorio Accreditato di Taratura

**Sonora S.r.l.**

Servizi di Ingegneria Acustica

Via dei Bersaglieri, 9 - Caserta

Tel 0823 351196 - Fax 0823 351196

www.sonorasrl.com - sonora@sonorasrl.com



**LAT N°185**

## CERTIFICATO DI TARATURA LAT 185/11236

Certificate of Calibration

Pagina 1 di 5

Page 1 of 5

- Data di Emissione: 2021/12/14  
*date of Issue*

- cliente: Studio Ingegneria Galtieri  
*customer*  
Via Piemonte, 17  
70022 - Altamura (BA)

- destinatario: Studio Ingegneria Galtieri  
*addressee*  
Via Piemonte, 17  
70022 - Altamura (BA)

- richiesta: 484/21  
*application*

- in data: 2021/11/29  
*date*

- Si riferisce a:  
*Referring to*

- oggetto: Calibratore  
*item*

- costruttore: Svantek  
*manufacturer*

- modello: SV 31  
*model*

- matricola: 24788  
*serial number*

- data delle misure: 2021/12/14  
*date of measurements*

- registro di laboratorio: 11236  
*laboratory reference*

Il presente certificato di taratura è emesso in base all'accreditamento LAT N. 185 rilasciato in accordo ai decreti attuativi della legge n. 273/1991 che ha istituito il Sistema Nazionale di Taratura (SNT). ACCREDIA attesta le capacità di misura e di taratura, le competenze metrologiche del Centro e la riferibilità delle tarature eseguite ai campioni nazionali ed internazionali delle unità di misura del Sistema Internazionale delle Unità (SI).

Questo certificato non può essere riprodotto in modo parziale, salvo espressa autorizzazione scritta da parte del Centro.

*This certificate of calibration is issued in compliance with the accreditation LAT No. 185 granted according to decrees connected with Italian Law No. 273/1991 which has established the National Calibration System. ACCREDIA attests the calibration and measurement capability, the metrological competence of the Centre and the traceability of calibration results to the national and international standards of the International System of Units (SI).*

*This certificate may not be partially reproduced, except with the prior written permission of the issuing Centre.*

STUDIO  
ACUSTICA  
Ing. Silvio Galtieri  
Via Piemonte, 17  
70022 Altamura  
tel/fax +39 0823 310 3146

I risultati di misura riportati nel presente Certificato sono stati ottenuti applicando le procedure citate alla pagina seguente, dove sono specificati anche i Campioni di Riferimento da cui inizia la catena di riferibilità del Centro ed i rispettivi certificati di taratura in corso di validità. Essi si riferiscono esclusivamente all'oggetto in taratura e sono validi nel momento e nelle condizioni di taratura, salvo diversamente specificato.

*The measurement results reported in this Certificate were obtained following the procedures given in the following page, where the reference standards or instruments are indicated which guarantee the traceability chain of the laboratory, and the related calibration certificates in the course of validity are indicated as well. They relate only to the calibrated item and they are valid for the time and conditions of calibration, unless otherwise specified.*

Le incertezze di misura dichiarate in questo documento sono state determinate conformemente alla Guida ISO/IEC 98 e al documento EA-4/02. Solitamente sono espresse come incertezza estesa ottenuta moltiplicando l'incertezza tipo per il fattore di copertura  $k$  corrispondente al livello di fiducia di circa il 95%. Normalmente tale fattore vale 2.

*The measurement uncertainties stated in this document have been determined according to the ISO/IEC Guide 98 and to EA-4/02. Usually, they have been estimated as expanded uncertainty obtained multiplying the standard uncertainty by the coverage factor  $k$  corresponding to a confidence level of about 95%. Normally, this factor  $k$  is 2.*

Il Responsabile del Centro  
*Head of the Centre*

*Paolo Torno*



# ENTECA Elenco Nazionale dei Tecnici Competenti in Acustica

[Home \(home.php\)](#)

[Tecnici Competenti in Acustica \(tecnici\\_viewlist.php\)](#)

[Corsi](#)

[Login \(login.php\)](#)



[\(index.php\)](#) / [Tecnici Competenti in Acustica \(tecnici\\_viewlist.php\)](#) / [Vista](#)

<b>N° Iscrizione Elenco Nazionale</b>	6551
<b>Regione</b>	Puglia
<b>N° Iscrizione Elenco Regionale</b>	BA220
<b>Cognome</b>	Galtieri
<b>Nome</b>	Silvio
<b>Titolo di Studio</b>	Laurea in Ingegneria
<b>Estremi provvedimento</b>	D.D. n. 3164 del 15.11.2012 - Città Metropolitana di Bari
<b>Regione</b>	Puglia
<b>Provincia</b>	BA
<b>Comune</b>	Altamura
<b>Via</b>	Via Piemonte
<b>Civico</b>	17
<b>Cap</b>	70022
<b>Data pubblicazione in elenco</b>	10/12/2018

Pagina

« (tecnici_viewview.php?start=1)	< (tecnici_viewview.php?start=1)	2	>	»
-------------------------------------	-------------------------------------	---	---	---

di 2