PROGETTO PER LA REALIZZAZIONE DI UN IMPIANTO PER LA
PRODUZIONE DI ENERGIA MEDIANTE LO SFRUTTAMENTO DEL VENTO
NEL TERRITORIO COMUNALE DI LUCERA (FG)
POTENZA NOMINALE 49,6 MW

PROGETTO DEFINITIVO - SIA

PROGETTAZIONE E SIA

ing. Fabio PACCAPELO

ing. Andrea ANGELINI

ing. Antonella Laura GIORDANO

ing. Francesca SACCAROLA

STUDI SPECIALISTICI

IMPIANTI ELETTRICI

ing. Roberto DI MONTE

GEOLOGIA

geol. Matteo DI CARLO

ACUSTICA

ing. Francesco PAPEO

NATURA E BIODIVERSITÀ

dr. Luigi Raffaele LUPO

STUDIO PEDO-AGRONOMICO

dr.ssa Lucia PESOLA

ARCHEOLOGIA

dr.ssa archeol. Domenica CARRASSO

INTERVENTI DI COMPENSAZIONE E VALORIZZAZIONE

arch. Gaetano FORNARELLI

arch. Andrea GIUFFRIDA

PD.R. ELABORATI DESCRITTIVI

REV. DATA DESCRIZIONE

**R.6 Relazione idrologica e idraulica
Studio di compatibilità idraulica**

REV.	DATA	DESCRIZIONE



INDICE

1	PREMESSA	2
2	INQUADRAMENTO TERRITORIALE PARCO EOLICO	3
2.1	CARATTERI IDROGEOLOGICI E IDROGRAFICI	5
2.1.1	<i>Idrologia superficiale</i>	5
2.1.2	<i>Idrogeologia</i>	5
3	VINCOLI PIANO DI ASSETTO IDROGEOMORFOLOGICO (PAI)	7
4	ANALISI IDRAULICA E RISOLUZIONE INTERFERENZE	10
4.1	CAVIDOTTI	10
4.2	VIABILITÀ	10



1 PREMESSA

Il presente studio ha lo scopo di individuare le interferenze che si vengono a creare tra le opere connesse con la futura realizzazione di un impianto per la produzione di energia mediante lo sfruttamento del vento all'interno del territorio comunale di Lucera (FG) e il reticolo idrogeomorfologico, ovvero le aree oggetto di perimetrazione da parte del PAI (Piano di Assetto Idrogeologico) redatto dall'Autorità di Bacino dell'Appennino Meridionale, nonché di identificare la risoluzione delle stesse mediante l'utilizzo di adeguate tecniche costruttive e materiali idonei.

Il progetto proposto presenta le seguenti caratteristiche:

- **Località:** l'area interessata dal progetto in esame ricade nel territorio comunale di Lucera (FG) in area agricola;
- **N. aerogeneratori:** costruzione di impianto di produzione di energia elettrica da fonte eolica costituita da **n. 7 aerogeneratori** con potenza nominale da 7.08 MW, per una capacità produttiva complessiva massima di 49.6 MW;
- **Caratteristiche aerogeneratori:** turbine montate su torri tubolari di altezza (base-mozzo) pari a 150 m, con rotori a 3 pale ed aventi diametro massimo di 172 m;
- **Coordinate:** si riportano di seguito le coordinate degli aerogeneratori di progetto nel sistema di riferimento UTM WGS84 Fuso 33:

WTG	WGS84 (fuso 33)	
	EST	NORD
LU01	535.830,99	4.600.533,89
LU02	535.792,33	4.600.002,21
LU03	537.342,08	4.600.246,84
LU04	537.849,37	4.600.259,50
LU05	536.577,48	4.598.386,82
LU06	537.580,70	4.596.593,29
LU07	538.293,95	4.596.994,03



2 INQUADRAMENTO TERRITORIALE PARCO EOLICO

Il progetto di Parco Eolico prevede la realizzazione di n. 7 aerogeneratori posizionati in un'area agricola nel territorio comunale di Lucera (FG). Rispetto all'area di impianto gli abitati più vicini sono:

- Comune di Lucera (FG) 8 km a ovest;
- Comune di Foggia (FG) 10 km a sud est
- Comune di Troia (FG) 20 km a sud ovest;
- Comune di San Severo (FG) 15 km a nord;
- Comune di Torremaggiore (FG) 20 km a nord-ovest;

La distanza dalla costa adriatica è di circa 40 km in direzione est.



Localizzazione parco eolico di progetto

Come da STMG fornita da Terna con nota del 01/09/2022 prot. P20220075146 e accettata in data 09/11/2022, è previsto che la connessione alla Rete di Trasmissione Nazionale avvenga in antenna a 150 kV in corrispondenza della nuova Stazione Elettrica (SE) a 380/150 kV di Lucera in località Palmori, in entrata – uscita alla linea 380 kV “Foggia – San Severo”. Il progetto della suddetta stazione, ovvero le opere di rete, ha avuto il benestare di Terna SpA e le relative autorizzazioni nell'ambito dell'iniziativa di realizzazione di diverso impianto eolico con proponente Wind Energy Foggia s.r.l..

Nell'ambito della medesima iniziativa è stata prevista la realizzazione di una Sottostazione Elettrica Utente (SSE) di trasformazione e consegna MT/AT nelle immediate vicinanze della Stazione TERNA. Il presente progetto, in un'ottica di razionalizzazione dell'utilizzo delle strutture di rete e di condivisione dello stallo con altri produttori come previsto dal preventivo di connessione, prevede l'ampliamento di detta sottostazione 150/30 kV. I cavidotti in media tensione dei due sottocampi di progetto sono previsti interrati e confluiranno nella cabina di elevazione 30/150 kV.

L'area di intervento propriamente detta si colloca nel comune di Lucera, occupando un'area di circa 6 kmq, e individuata dalle seguenti viabilità: S.P. n. 13 a nord/sud, S.P. n. 21 a est/ovest, S.P. n. 118 a sud.





Area di intervento

L'area di intervento rientra nell'ambito paesaggistico n. 3 "Tavoliere", e più precisamente nella figura territoriale e paesaggistica "Lucera e le serre dei monti dauni".

Il Tavoliere si presenta come un'ampia zona sub-pianeggiante a seminativo e pascolo caratterizzata da visuali aperte, con lo sfondo della corona dei Monti Dauni, che l'abbraccia a ovest e quello del gradone dell'altopiano garganico che si impone ad est. L'area, delimitata dal fiume Ofanto, dal fiume Fortore, dal torrente Candelaro, dai rialti dell'Appennino e dal Golfo di Manfredonia, è contraddistinta da una serie di terrazzi di depositi marini che degradano dalle basse colline appenniniche verso il mare, conferendo alla pianura un andamento poco deciso, con pendenze leggere e lievi contro pendenze. Queste vaste spianate debolmente inclinate sono solcate da tre importanti torrenti: il Candelaro, il Cervaro e il Carapelle e da tutta una rete di tributari, che hanno spesso un deflusso esclusivamente stagionale. Il sistema fluviale si sviluppa in direzione ovest-est con valli inizialmente strette e incassate che si allargano verso la foce, e presentano ampie e piane zone interfluviali. Poche sono le aree naturali sopravvissute all'agricoltura intensiva, ormai ridotte a isole, tra cui il Bosco dell'Incoronata e i rarefatti lembi di boschi ripariali dei corsi d'acqua (torrente Cervaro). La struttura insediativa caratterizzante è quella della pentapoli, costituita da una raggiera di strade principali che si sviluppano a partire da Foggia, lungo il tracciato dei vecchi tratturi, a collegamento del capoluogo con i principali centri del Tavoliere (Lucera e Troia, San Severo, Manfredonia e Cerignola).

Tutti gli aerogeneratori e le opere elettriche ricadono in aree a seminativo.



2.1 CARATTERI IDROGEOLOGICI E IDROGRAFICI

2.1.1 Idrologia superficiale

L'area in esame ricade nel Bacino del Torrente Cervaro denominato R16-085.

L'idrografia della regione è rappresentata da tre principali corsi d'acqua (Candelaro, Cervero e Carapelle) ad andamento torrentizio e stagionale. Essi sono stati regimentati per buona parte del loro corso e sfruttati per la bonifica costiera. Nell'intorno dell'area strettamente in esame, sono presenti numerose risorgenti oltre al tratto iniziale canalizzato di un affluente del Torrente Cervaro, il quale circonda tutta la porzione a sud della città di Foggia; tali reticoli, come descritto nel paragrafo precedente, non sono più presenti poiché la zona è stata urbanizzata e pertanto le incisioni minori sono state completamente obliterate.

Piano di Tutela delle Acque della Puglia – Carta dei Bacini Idrografici e relativa codifica

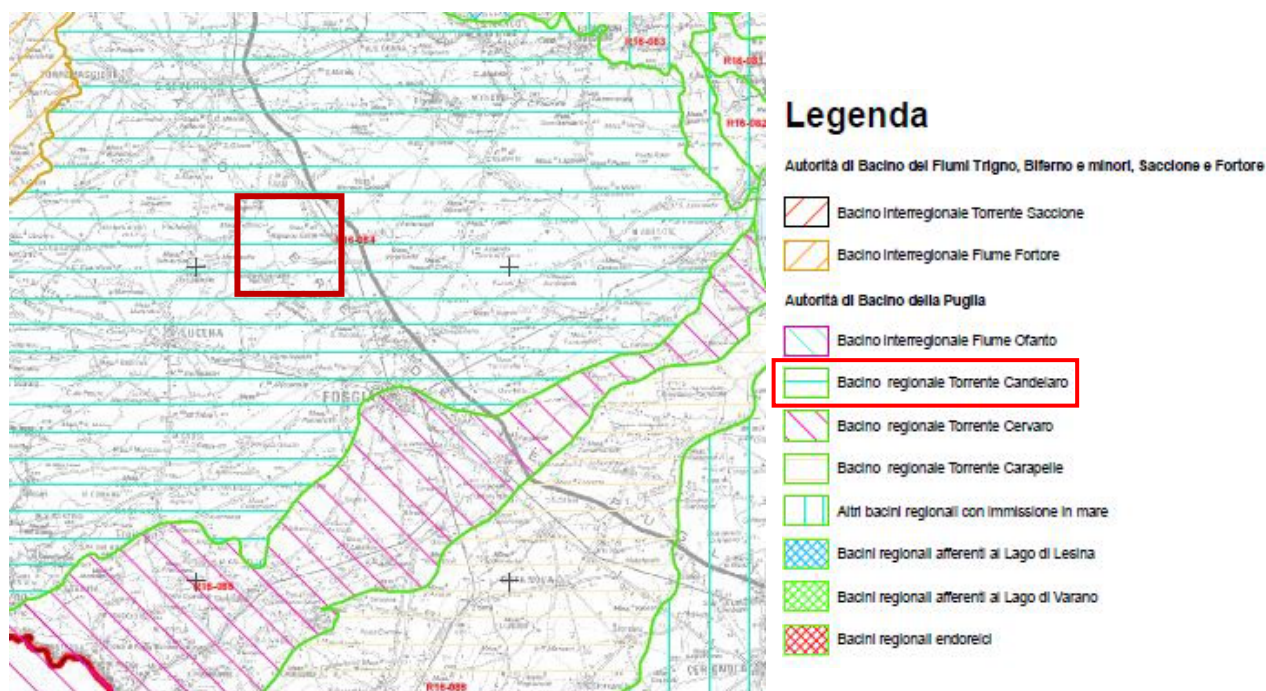

2.1.2 Idrogeologia

Per quanto riguarda l'idrologia sotterranea si possono distinguere tre diversi tipi di acque: freatiche, artesiane e carsiche.

Tutta la porzione del Tavoliere racchiusa tra il promontorio del Gargano, il Golfo di Manfredonia e il Fiume Ofanto è interessata da acque freatiche dolci e acque salmastre distribuite in modo saltuario e di difficile delimitazione.

Pozzi perforati nei calcari, nella zona di Manfredonia, hanno rilevato la presenza di acque di origine carsica, dolci e salmastre mentre sempre nella zona di Manfredonia sgorga la sorgente di natura salina e fredda la quale viene alla luce naturalmente.

Nella zona specifica oggetto delle indagini, è emersa la presenza della falda superficiale freatica come si evince anche dalla consultazione della "Carta di esistenza dei corpi idrici sotterranei" del Piano di Tutela delle Acque della Puglia.



Piano di Tutela delle Acque della Puglia – Carta dell’esistenza dei corpi idrici sotterranei

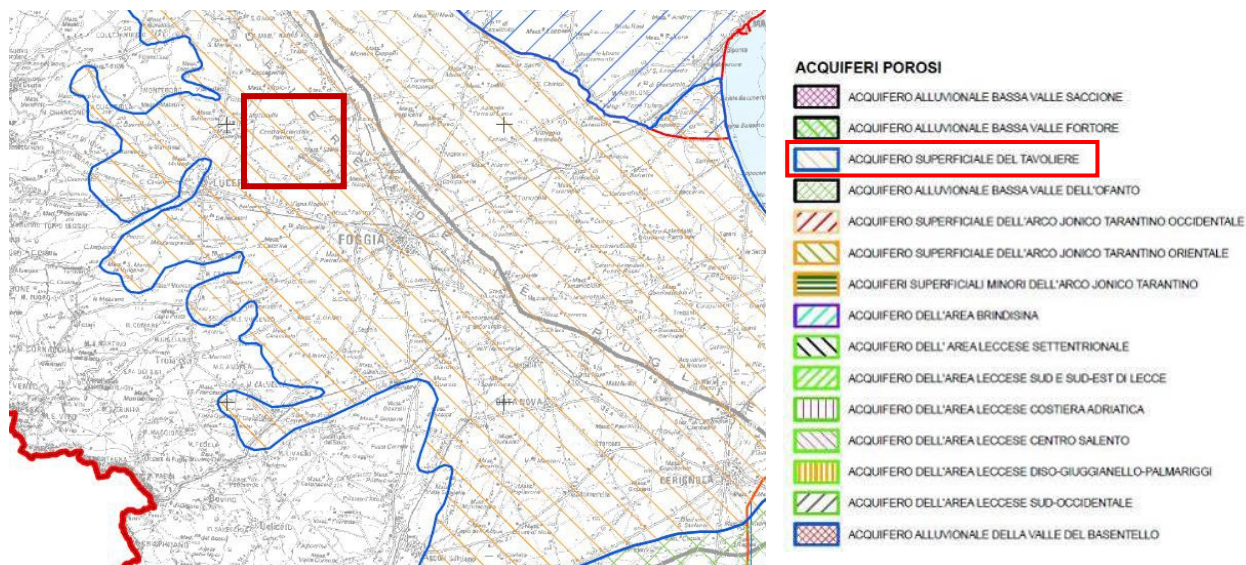

Inoltre, dalla consultazione della Carta della Distribuzione media dei Carichi Piezometrici dell’acquifero poroso del Tavoliere, sempre del PTA, è emerso che la falda freatica nella zona specifica in esame si trova ad una quota compresa tra 75m e 50m sul livello medio del mare. Come riportato nella Relazione geologica, nell’area di interesse è stata riscontrata una falda ad una profondità pari a -1.50 metri dal piano campagna così come individuato nella modellazione geologica-geotecnica.

Carta della Distribuzione media dei Carichi Piezometrici dell’acquifero poroso del Tavoliere

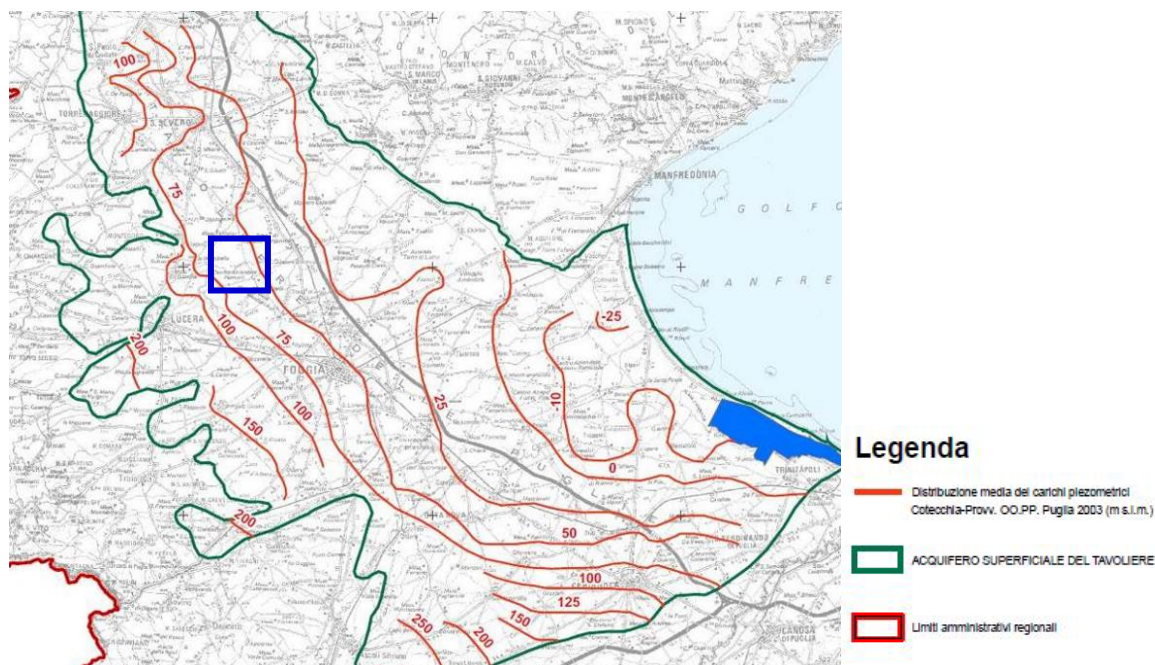

3 VINCOLI PIANO DI ASSETTO IDROGEOMORFOLOGICO (PAI)

Si riporta di seguito uno stralcio cartografico su ortofoto con indicate le aree a pericolosità idraulica previste dal PAI (Piano di Assetto Idrogeologico) vigente, il reticolo idrografico della Carta Idrogeomorfologica e le opere di progetto.



A dB Appennino Meridionale – PAI UoM Regionale Puglia e interregionale Ofanto

Dall'analisi della cartografia di piano, si osserva che nessun aerogeneratore ricade in aree a pericolosità idraulica, né interferisce con l'alveo fluviale in modellamento attivo o le aree golenali.

Al contrario, l'interferenza con aree a bassa, media e alta pericolosità idraulica riguarda:

- sistemazione della viabilità con pavimentazione naturale in pessimo stato della wtg LU01,
- realizzazione della nuova viabilità di accesso alla wtg LU06 e wtg LU07,
- posa cavidotti MT.

Analogamente, i cavidotti interni all'area del parco interferiscono con il reticolo idrografico in quattro punti, come evidenziato negli stralci su ortofoto di seguito riportati.

Considerato quanto sopra, è stato redatto il presente studio al fine di verificare la compatibilità idraulica delle opere e definire le modalità di risoluzione delle interferenze sopra evidenziate mediante adeguate tecniche costruttive, come previsto dalle NTA del PAI.

Di seguito, sono rappresentati gli stralci planimetrici relativi alle interferenze individuate tra le opere di progetto e le aree a pericolosità idraulica nonché il reticolo idrografico, così come riportato nella Carta Idrogeomorfologica della Puglia.



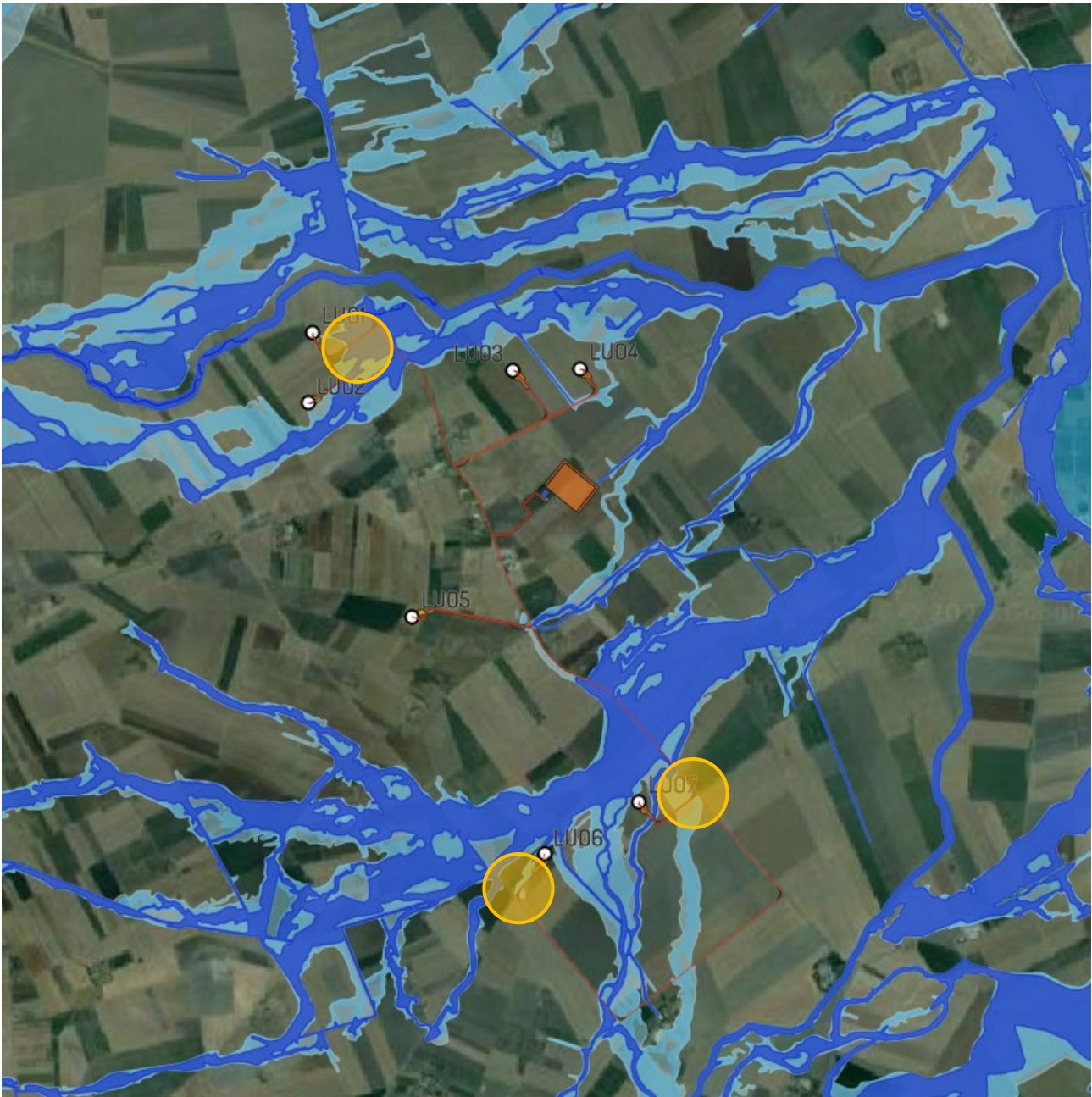

Aree a pericolosità idraulica – PAI UoM Regionale Puglia e interregionale Ofanto



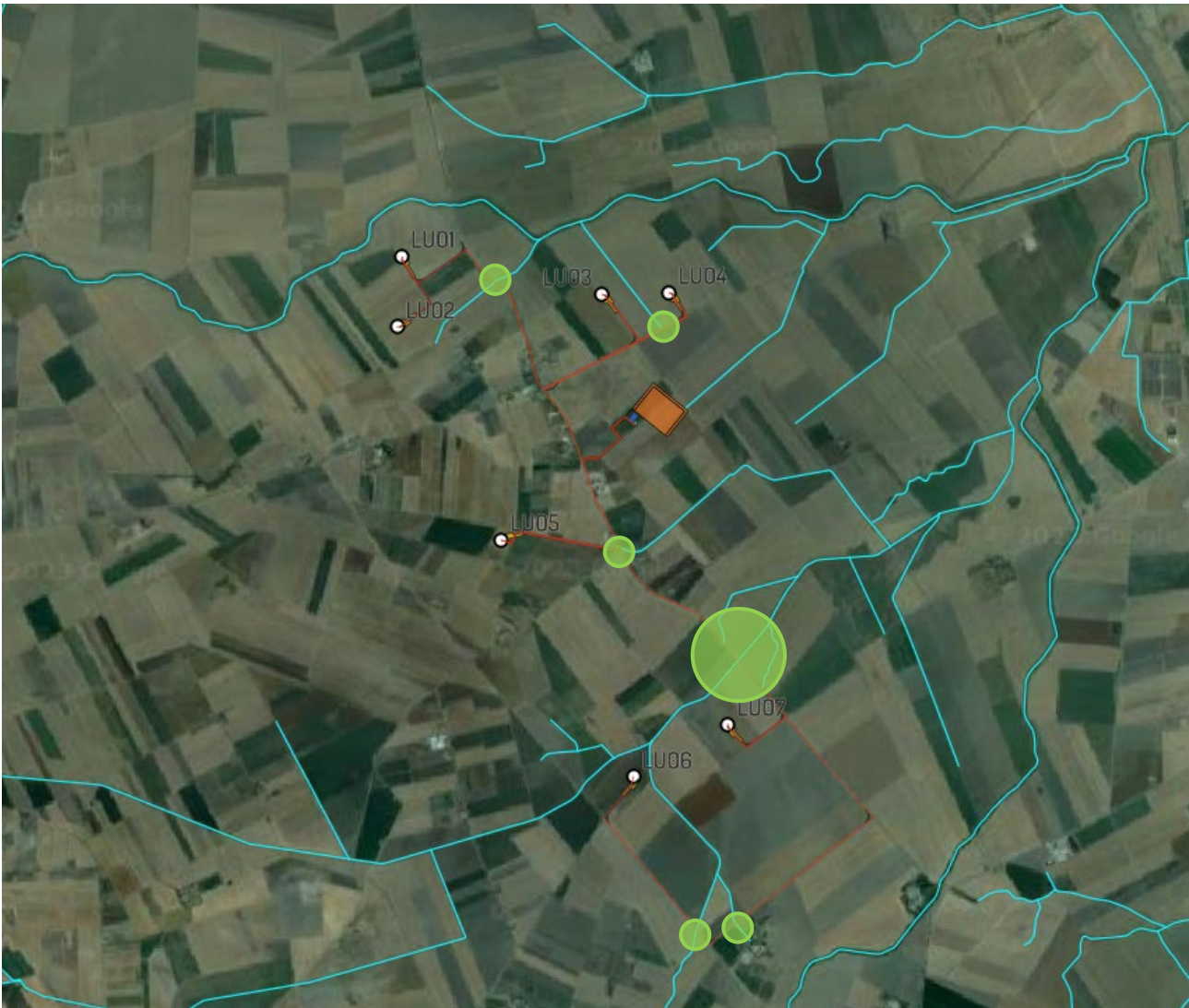

Reticolo idrografico – Carta idrogeomorfologica della Puglia



4 ANALISI IDRAULICA E RISOLUZIONE INTERFERENZE

Per l'individuazione delle modalità di risoluzione delle interferenze individuate non si ritiene di dover effettuare ulteriori analisi e simulazioni idrauliche nelle aree di interesse essendo già state ben definite le aree di allagamento nella perimetrazione dell'Autorità di Bacino della Puglia riportata in precedenza.

Pertanto, si procede alla risoluzione delle stesse adottando tecniche costruttive volte a mantenere l'invarianza idraulica dei luoghi, nonché a realizzare le opere di progetto ricorrendo alla posa degli elettrodotti con tecnica no-dig per cercare di mantenere il più possibile inalterato lo stato dei luoghi.

4.1 CAVIDOTTI

Per quanto riguarda le interferenze dei cavidotti di progetto con il reticolo idrografico, queste saranno risolte mediante la posa in opera dei cavidotti mediante la tecnologia no-dig (senza scavo) ovvero mediante TOC – Trivellazione orizzontale controllata.

L'ubicazione e le lunghezze dei tratti da realizzare mediante TOC sono individuati negli elaborati grafici del progetto definitivo. Si riporta di seguito lo schema tipo della modalità di attraversamento, rimandando all'elaborato *EG.3.4 Particolari risoluzione interferenze e attraversamenti* per i necessari approfondimenti.

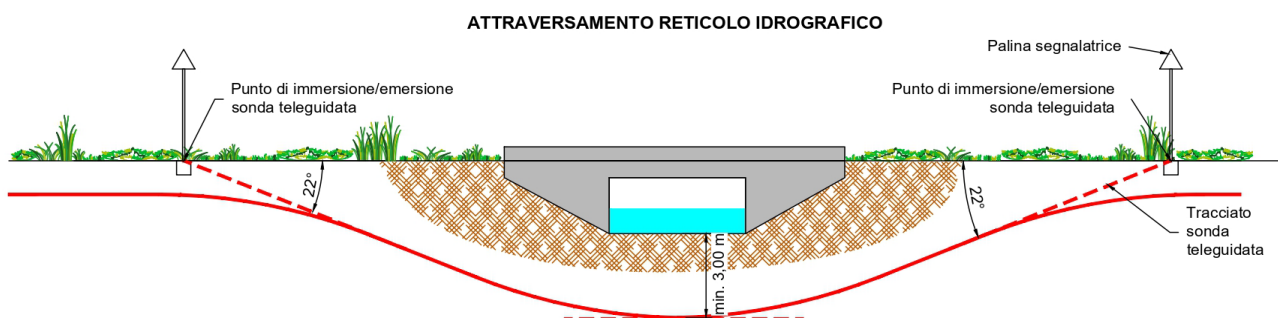

4.2 VIABILITÀ

Per quanto riguarda le interferenze della viabilità di accesso agli aerogeneratori con le aree a bassa, media e alta pericolosità idraulica, per garantire il principio dell'invarianza idraulica, si prevede la realizzazione di una pavimentazione a raso in misto granulometrico stabilizzato con legante naturale dello spessore di 20 cm posizionata sopra un vespaio in pietrame dello spessore di 50 cm. Detta soluzione sarà utilizzata anche per la sistemazione della viabilità esistente con pavimentazione naturale di accesso alla wtg LU01.

Si riportano di seguito gli schemi delle sezioni tipo sopra descritte, rimandando all'elaborato *EG.2.4 Sezioni tipologiche* per i necessari approfondimenti.



TIPOLOGIA 4: Nuova viabilità parco eolico in aree perimetrate ADB

ELENCO LAVORAZIONI

- Scavo di sbancamento per una profondità di circa 70 cm e compattazione fondo scavo
- Realizzazione di vespaio in pietrame informe sp.50cm;
- Realizzazione di pavimentazione stradale a raso in misto granulometrico stabilizzato sp. 20 cm;

