

---

PROGETTO PER LA REALIZZAZIONE DI UN IMPIANTO PER LA  
PRODUZIONE DI ENERGIA MEDIANTE LO SFRUTTAMENTO DEL VENTO  
NEL TERRITORIO COMUNALE DI LUCERA (FG)  
POTENZA NOMINALE 49,6 MW

**PROGETTO DEFINITIVO - SIA**

---

PROGETTAZIONE E SIA

ing. Fabio PACCAPELO

ing. Andrea ANGELINI

ing. Antonella Laura GIORDANO

ing. Francesca SACCAROLA

STUDI SPECIALISTICI

IMPIANTI ELETTRICI

ing. Roberto DI MONTE

GEOLOGIA

geol. Matteo DI CARLO

ACUSTICA

ing. Francesco PAPEO

NATURA E BIODIVERSITÀ

dr. Luigi Raffaele LUPO

STUDIO PEDO-AGRONOMICO

dr.ssa Lucia PESOLA

ARCHEOLOGIA

dr.ssa archeol. Domenica CARRASSO

INTERVENTI DI COMPENSAZIONE E VALORIZZAZIONE

arch. Gaetano FORNARELLI

arch. Andrea GIUFFRIDA

---

**SIA.ES.10 NATURA E BIODIVERSITA'**

**ES.10.1 Valutazione di incidenza**

REV. DATA DESCRIZIONE

REV.	DATA	DESCRIZIONE



## INDICE

<b>1</b>	<b>PREMESSA</b>	<b>1</b>
1.1	CONTENUTI MINIMI DELLA VALUTAZIONE DI INCIDENZA AMBIENTALE	1
<b>2</b>	<b>DESCRIZIONE TECNICA DEL PROGETTO</b>	<b>3</b>
2.1	RELAZIONE GENERALE TECNICO –DESCRITTIVA	3
2.1.1	Principali scelte progettuali	3
2.1.2	Descrizione degli interventi	3
2.1.2.1	Aerogeneratori	3
2.1.2.2	Torre	5
2.1.2.3	Navicella	5
2.1.2.4	Eliche	5
2.1.2.5	Sottosistema elettrico	5
2.1.2.6	Sottosistema di controllo	5
2.1.2.7	Requisiti progettuali ed operativi	6
2.1.2.8	Apparecchiatura di controllo	6
2.1.3	Opere di fondazione	6
2.1.4	Viabilità di servizio	7
2.1.5	Elettrodotti	7
2.1.6	Sottostazione MT/AT	8
2.1.7	Interventi di compensazione e mitigazione	8
2.1.8	Consumo di suolo e di risorse naturali	9
2.2	RAPPORTO CON LE PIANIFICAZIONI TERRITORIALI ESISTENTI E PREVISTE	11
2.3	DESCRIZIONE DEL CONTESTO TERRITORIALE	12
2.4	RILIEVO FOTOGRAFICO	18
2.5	DISTANZA E/O SOVRAPPOSIZIONE CON ZONE DI INTERESSE CONSERVAZIONISTICO	20
2.6	DESCRIZIONE DELLE COMPONENTI NATURALISTICHE	21
2.6.1	Fauna	21
2.6.2	Vegetazione e habitat	25
<b>3</b>	<b>IDENTIFICAZIONE DELLE INCIDENZE SUI SITI NATURA 2000</b>	<b>30</b>
3.1	FASE DI CANTIERE	31
3.1.1	Componente botanico-vegetazionale e habitat	31
3.1.2	Componente fauna	32
3.2	FASE DI ESERCIZIO	33
3.2.1	Componente botanico-vegetazionale e habitat	33
3.2.2	Componente fauna	34
3.2.2.1	Stima del numero possibile di collisioni per l'avifauna	35
3.2.2.2	Valutazione dei potenziali impatti da collisione sui chiroterri	38
3.2.2.3	Valutazione dei potenziali impatti indiretti sull'avifauna e sui chiroterri	40
3.2.2.4	Interdistanza fra gli aerogeneratori	47
3.3	IMPATTO CUMULATIVO	49
3.3.1	Impatto diretto cumulativo su avifauna e chiroterri	49
3.3.1.1	Impatto nei confronti dell'avifauna	50
3.3.1.2	Impatto nei confronti dei chiroterri	52
3.3.2	Impatti indiretti cumulativi su avifauna e chiroterri	53
<b>4</b>	<b>OBIETTIVI DI CONSERVAZIONE</b>	<b>60</b>
<b>5</b>	<b>ANALISI DEGLI EFFETTI DEL PROGETTO SUI SITI NATURA 2000</b>	<b>61</b>



<b>6</b>	<b>INDIVIDUAZIONE E DESCRIZIONE DELLE MISURE DI MITIGAZIONE.....</b>	<b>62</b>
<b>7</b>	<b>SINTESI DELLE ANALISI E DELLE VALUTAZIONI SVOLTE .....</b>	<b>64</b>



## 1 PREMESSA

La presente relazione è stata redatta per la Valutazione di Incidenza Ambientale di cui al D.P.R. n. 357 del 08 settembre 1997, così come modificato dal D.P.R. n. 120 del 12/03/2003 (L.R. n. 17/2007), relativamente al *“Progetto per la realizzazione di un impianto per la produzione di energia mediante lo sfruttamento del vento nel territorio comunale di Lucera (FG). Potenza nominale 49,6 MW”*.

A livello di area vasta, definita in un buffer di 10 km, non ricadono aree protette Regionali, né siti della Rete Natura 2000. I siti della Rete Natura 2000 più prossimi al parco di progetto sono la ZSC IT9110008 Valloni e steppe Pedegarganiche e la ZPS IT9110039 Promontorio del Gargano, localizzati oltre 15 km in direzione est nod-est dall'area di progetto.

### 1.1 CONTENUTI MINIMI DELLA VALUTAZIONE DI INCIDENZA AMBIENTALE

L'Unione Europea ha adottato una politica di conservazione della natura sul proprio territorio, con il fine di prevedere e prevenire le cause della riduzione o della perdita della biodiversità, in modo da migliorare la gestione del patrimonio naturale. La *“Strategia comunitaria per la diversità biologica”* mira ad integrare le problematiche della biodiversità nelle principali politiche settoriali quali: agricoltura, turismo, pesca, politiche regionali, pianificazione del territorio, energia e trasporti.

Nella strategia, peraltro, viene sottolineato come siano importanti:

- la completa attuazione delle direttive “Habitat” (Dir. 92/43/CEE) e “Uccelli” (Dir. 79/409/CEE) quest'ultima abrogata e sostituita integralmente dalla versione codificata della Direttiva 2009/147/CE del Parlamento Europeo e del Consiglio del 30 novembre 2009;
- l'istituzione e l'attuazione della rete comunitaria “NATURA 2000”.

Lo scopo della direttiva “Habitat” è quello di contribuire a salvaguardare la biodiversità mediante la conservazione degli habitat naturali e seminaturali nonché della flora e della fauna selvatica nel territorio comunitario. In particolare la Rete Natura 2000, ai sensi della stessa direttiva, costituita dalle Zone Speciali di Conservazione (ZSC) e dalle Zone di Protezione Speciale (ZPS), rappresenta un sistema ecologico coerente, il cui fine è garantire la tutela di determinati habitat naturali e specie presenti nel territorio dell'UE.

Gli Stati Membri hanno provveduto a individuare e proporre i Siti di Importanza Comunitaria (pSIC), intesi come aree destinate a mantenere o a ripristinare un tipo di habitat naturale e seminaturale o una specie della flora e della fauna selvatica, poi convalidati dalla Commissione Europea.

Attualmente la Rete Natura 2000 è composta da due tipi di aree:

- le Zone di Protezione Speciale ZPS, previste dalla Direttiva "Uccelli";
- i Siti di Importanza Comunitaria proposti dagli Stati Membri (SIC).

In Italia il progetto “BioItaly” ha provveduto ad individuare su tutti i territori regionali le Zone di Protezione Speciale (ZPS) e i proposti Siti di Importanza Comunitaria (pSIC).

Nell'individuazione dei siti l'approccio del progetto IBA europeo (Important Bird Area - prioritari per l'avifauna) si basa principalmente sulla presenza significativa di specie considerate prioritarie per la conservazione della stessa.

Nell'ambito del quadro di riferimento generale sopra riportato è elaborata quindi la presente relazione per la Valutazione di Incidenza del progetto in esame, in conformità alla Legge Regionale n. 11 del 12 aprile 2001 e s.m.i., facendo riferimento al DPR 357/1997 e s.m.i..

La Commissione europea ha fornito suggerimenti interpretativi e indicazioni per un'attuazione omogenea della Valutazione di Incidenza in tutti gli Stati dell'Unione. La Guida metodologica *“Assessment of plans and projects significantly affecting Natura 2000 sites. Methodological guidance on the provisions of Article 6 (3) and (4) of*



the *Habitats Directive 92/43/EEC*” redatto dalla Oxford Brookes University per conto della Commissione Europea DG Ambiente prevede che le valutazioni richieste siano da realizzarsi per i seguenti livelli:

❖ Livello I: screening

disciplinato dall'art. 6, paragrafo 3, prima frase: processo d'individuazione delle implicazioni potenziali di un piano o progetto su un Sito Natura 2000, singolarmente o congiuntamente ad altri piani o progetti, e determinazione del possibile grado di significatività di tali incidenze.

❖ Livello II: valutazione appropriata

disciplinato dall'art. 6, paragrafo 3, seconda frase riguarda la valutazione appropriata e la decisione delle autorità nazionali competenti: individuazione del livello di incidenza del piano o progetto sull'integrità del Sito, singolarmente o congiuntamente ad altri piani o progetti, tenendo conto della struttura e della funzione del Sito, nonché dei suoi obiettivi di conservazione. In caso di incidenza negativa, si definiscono misure di mitigazione appropriate atte ad eliminare o a limitare tale incidenza al di sotto di un livello significativo.

❖ Livello III: valutazione delle soluzioni alternative

valutazione delle modalità alternative per l'attuazione, la localizzazione, il dimensionamento e le caratteristiche progettuali del piano o progetto in grado di prevenire gli effetti passibili di pregiudicare l'integrità del Sito Natura 2000.

❖ Livello IV: valutazione in caso di assenza di soluzioni alternative in cui permane l'incidenza significativa

valutazione delle Misure di Compensazione laddove, una volta che sia stata accertata l'incidenza significativa, si ritenga comunque necessario realizzare il piano o progetto, verificata e documentata l'esistenza di motivi imperativi di rilevante interesse pubblico. Questa parte della procedura è disciplinata dall'art. 6, paragrafo 4, ed entra in gioco se, nonostante una valutazione negativa, si decide di non respingere un piano o un progetto, ma di darne ulteriore considerazione. In tal caso, l'art. 6, paragrafo 4 consente deroghe all'art. 6, paragrafo 3, alla ricorrenza di determinate condizioni.

Il presente documento costituisce la **documentazione tecnica per il “Livello II - valutazione “appropriata”** della Valutazione di Incidenza Ambientale (VINCA) e comprende:

- Descrizione tecnica del Progetto;
- Localizzazione di dettaglio del progetto in rapporto ai siti Natura 2000;
- Analisi degli effetti del progetto sul sito Natura 2000;
- Individuazione e descrizione delle misure di mitigazione;
- Sintesi delle analisi e delle valutazioni svolte.



## 2 DESCRIZIONE TECNICA DEL PROGETTO

### 2.1 RELAZIONE GENERALE TECNICO –DESCRITTIVA

#### 2.1.1 Principali scelte progettuali

La Strategia Energetica Nazionale (SEN) e il Piano Nazionale Integrato per l'Energia e il Clima 2030 (PNIEC) individuano nella decarbonizzazione a favore di un mix elettrico basato su una quota crescente di rinnovabili, un importante obiettivo in un'ottica di sviluppo sostenibile. È, tuttavia, necessario orientare la produzione di energia e l'eventuale formazione di nuovi distretti energetici verso uno sviluppo compatibile con il territorio e con il paesaggio. In tal senso la **produzione energetica** può essere intesa come occasione di valorizzazione della realtà locale creando le giuste sinergie tra crescita del settore energetico, valorizzazione del paesaggio e salvaguardia dei caratteri identitari. Nel caso degli impianti eolici, l'obiettivo deve essere la costruzione di un **progetto di paesaggio**, non tanto in un quadro di protezione di questo, quanto di **gestione dello stesso**.

Il progetto in esame è stato costruito attorno a questi principi a partire dalla **scelta della localizzazione e della dimensione dell'intervento**.

Il parco eolico si sviluppa in territorio extra urbano di Lucera (FG) e il primo passo è necessariamente quello di **quantificare le risorse che è possibile mettere a disposizione** del territorio, che, come è facilmente intuibile, sono **proporzionali alle dimensioni dell'investimento** associato all'impianto. Da qui la strutturazione di un progetto dalle dimensioni importanti, sia sotto il profilo quantitativo che qualitativo, e quindi tecnologico: **7 aerogeneratori, tipo IEC S - 150, con potenza unitaria pari a 7,08 MW per una potenza complessiva di 49,6 MW**.

#### 2.1.2 Descrizione degli interventi

Di seguito vengono descritte le opere inerenti la realizzazione dei suddetti aerogeneratori e di tutte le opere ed infrastrutture indispensabili alla connessione dell'impianto alla RTN:

- Aerogeneratori;
- Opere di fondazione degli aerogeneratori costituite da strutture in calcestruzzo armato e da pali di fondazione trivellati;
- Viabilità di servizio al parco eolico;
- Elettrodotti per il trasporto dell'energia elettrica prodotta dal parco alla suddetta sottostazione;
- Ampliamento della sottostazione di trasformazione MT/AT per la conversione in Alta Tensione dell'energia elettrica prodotta, prossima alla nuova SE 380/150 kV di Lucera e dotata di benessere di Terna SpA, ovvero autorizzata nell'ambito dell'iniziativa di realizzazione di diverso impianto eolico con proponente Wind Energy Foggia s.r.l..

##### 2.1.2.1 Aerogeneratori

La scelta del tipo di aerogeneratore da impiegare nel progetto è una scelta tecnologica che dipende dalle caratteristiche delle macchine di serie disponibili sul mercato al momento della fornitura. Le turbine cui si è fatto riferimento nel progetto sono di tecnologia particolarmente avanzata.

Vestas Wind Systems ha sviluppato una **piattaforma eolica a turbina onshore**, denominata **EnVentus V172-7.2 EIC S - 150**, Questa piattaforma rappresenta un'evoluzione della comprovata tecnologia dei parchi da 2MW e 3MW e offre sensibili miglioramenti a livello di AEP, una maggiore efficienza per quanto riguarda la manutenzione, una logistica migliore, superiori potenzialità a livello di collocazione e, in ultima analisi, la possibilità di incrementare sensibilmente la producibilità contenendo gli impatti ambientali. In particolare, la piattaforma offre un aumento fino al 50% in termini di AEP nell'arco della vita utile della piattaforma rispetto a turbine da 3MW.



L'elevata dimensione del rotore consente di ottenere una velocità angolare di rotazione moto più bassa delle turbine da 2-3 MW (quasi la metà), elemento che consente di:

- mantenere invariati gli impatti acustici
- ridurre il rischio di collisione con gli uccelli



Inoltre, l'aerogeneratore individuato può essere dotato di:

- **sistema di riduzione del rumore**, che permette di limitare in modo significativo le emissioni acustiche in caso di criticità legate all'impatto acustico su eventuali ricettori sensibili;
- **sistema di protezione per i chiroteri**, in grado di monitorare le condizioni ambientali locali al fine di ridurre il rischio di impatto mediante sensori aggiuntivi dedicati. In caso si verificano le condizioni ambientali ideali per la presenza di chiroteri, il Bat Protection System richiederà la sospensione delle turbine eoliche;
- **sistema di individuazione dell'avifauna**, per monitorare lo spazio aereo circostante gli aerogeneratori, rilevare gli uccelli in volo in tempo reale e inviare segnali di avvertimento e dissuasione o prevedere lo spegnimento automatico delle turbine eoliche.

Di seguito, si riportano in Tabella le caratteristiche principali degli aerogeneratori previsti, confrontate con quelle di una turbina da 3 MW.

DATI OPERATIVI	V172-7.2	Turbina 3 MW
Potenza nominale	7.08 kW	3.000 kW
<b>SUONO</b>		
Velocità di 7 m/s	102.2 dB(A)	100 dB(A)
Velocità di 8 m/s	105.6 dB(A)	102.8 dB(A)
Velocità di 10 m/s	106.9 dB(A)	106.5 dB(A)
<b>ROTORE</b>		
Diametro	172 m	112 m
Velocità di rotazione	60°/sec	100°/sec
Periodo di rotazione	6,2 sec	3,5
<b>TORRE</b>		
Tipo	Torre in acciaio tubolare	Torre in acciaio tubolare
Altezza mozzo	150 m	100 m

*Dati tecnici aerogeneratore proposto rispetto a turbina di potenza pari a 3 MW*

Più in generale, si tratta di macchine ad asse del rotore orizzontale, in cui il sostegno (torre) porta alla sua sommità la navicella, costituita da un basamento e da un involucro esterno. All'interno di essa sono contenuti il generatore elettrico e tutti i principali componenti elettromeccanici di comando e controllo.

Il generatore è costituito da un anello esterno, detto statore, e da uno interno rotante, detto rotore, che è direttamente collegato al rotore tripala. L'elemento di connessione tra rotore elettrico ed eolico è il mozzo in ghisa sferoidale, su cui sono innestate le tre pale in vetroresina ed i loro sistemi di azionamento per



l'orientamento del passo. La navicella è in grado di ruotare allo scopo di mantenere l'asse della macchina sempre parallelo alla direzione del vento mediante sei azionamenti elettromeccanici di imbardata. Opportuni cavi convogliano l'energia alla base della torre, agli armadi di potenza di conversione e di controllo l'energia elettrica prodotta e trasmettono i segnali necessari per il funzionamento. Sempre all'interno della torre è posizionata la Cabina di Macchina, per il sezionamento elettrico e la trasformazione dell'energia da Bassa Tensione a Media Tensione.

### **2.1.2.2 Torre**

La torre è costituita da un cilindro in acciaio con altezza pari a 150 metri, formato da 4 conci da montare in sito, fino a raggiungere l'altezza voluta. All'interno del tubolare saranno inserite la scala di accesso alla navicella ed il cavedio in cui corrono i cavi elettrici necessari al vettoriamento dell'energia. Alla base della torre, sarà ubicata una porta d'accesso che consentirà l'accesso all'interno, dove, nello spazio utile della base, sarà ubicato il quadro di controllo che, oltre a consentire il controllo da terra di tutte le apparecchiature della navicella, conterrà l'interfaccia necessaria per il controllo remoto dell'intero processo tecnologico.

### **2.1.2.3 Navicella**

La navicella è costituita da un involucro in vetroresina e contiene tutte le apparecchiature necessarie al funzionamento elettrico e meccanico dell'aerogeneratore. In particolare, contiene la turbina, azionata dalle eliche, che con un sistema di ingranaggi e riduttori oleodinamici trasmette il moto al generatore elettrico. Oltre ai dispositivi per la produzione, la navicella contiene anche i motori che consentono il controllo della posizione della navicella e delle eliche. La prima, infatti, può ruotare a 360° sul piano di appoggio navicella-torre, le seconde, invece, possono ruotare di 360° sul proprio asse longitudinale. L'energia prodotta dal generatore è convogliata mediante cavedio ricavato all'interno della torre, ad un trasformatore elettrico, posizionato nella cabina di macchina posta alla base della torre, che porta il valore della tensione a 30 kV, e di qui prosegue verso la sottostazione elettrica 30/150 kV.

### **2.1.2.4 Eliche**

Nel caso specifico la macchina adotta un sistema a tre eliche calettate attorno ad un mozzo, a sua volta fissato all'albero della turbina. Il diametro del sistema mozzo-eliche è pari a 172 m. Ciascuna pala è in grado di ruotare sul proprio asse longitudinale, in modo da assumere sempre il profilo migliore ai fini dell'impatto del vento.

Per garantire la sicurezza durante il funzionamento, in tutti i casi in cui la ventosità rilevata è fuori dal range produttivo, le eliche sono portate in posizione a "bandiera", ovvero tale da offrire la minima superficie di esposizione al vento. In tali condizioni la macchina cessa di produrre energia e rimane in stand-by, fino al ripristino delle condizioni di vento accettabili.

### **2.1.2.5 Sottosistema elettrico**

Il generatore elettrico è un generatore sincrono con dispositivi elettronici per la gestione dei parametri di tensione, frequenza, così per l'immissione in rete.

### **2.1.2.6 Sottosistema di controllo**

Consiste in sistema a microprocessore che costantemente acquisisce dati dai sensori, sia riguardanti i vari componenti, sia relativi alla direzione ed alla velocità del vento. Su questi determina l'ottimizzazione della risposta del sistema al variare delle condizioni esterne o ad eventuali problemi di funzionamento.

Le principali funzioni svolte dal controllo sono:

- inseguimento della direzione del vento tramite la rotazione della navicella (imbardata);
- monitoraggio della rete elettrica di connessione e delle condizioni operative della macchina;
- gestione dei parametri di funzionamento del sistema e dei relativi allarmi;
- gestione di avvio e arresto normali controllo dell'angolo pala;





- comando degli eventuali arresti di emergenza.

### **2.1.2.7 Requisiti progettuali ed operativi**

Gli aerogeneratori sono progettati secondo apposite normative internazionali, che ne definiscono i requisiti minimi di operatività e di sicurezza; vengono certificati da enti specialisti autorizzati, tramite certificazione generale della macchina, secondo la normativa internazionale IEC 61400. Le turbine sono inoltre conformi alla Direttiva Macchine (D.P.R.459/96 e ss.mm.ii.).

La vita operativa prevista è di 20-25 anni. Il progetto prevede una temperatura ambiente compresa tra  $-20^{\circ}\text{C}$  e  $+40^{\circ}\text{C}$  come valore medio su 10 minuti. Per valori di temperatura al di fuori di tale campo la macchina si arresta automaticamente.

### **2.1.2.8 Apparecchiatura di controllo**

Il sistema di gestione, controllo e monitoraggio della centrale è provvisto di un'interfaccia su PC. Il PC principale è installato in sito nel locale di allaccio ed è collegato ai singoli aerogeneratori ed al sistema di misura della rete elettrica attraverso una rete interrata dedicata.

Un computer remoto è collegato al sistema locale mediante linea telefonica, in modo da poter trasferire tutte le informazioni della centrale alle sale comando e controllo remoto del produttore.

La caratteristica principale dell'interfaccia utente è di fornire uno strumento di supervisione e controllo del Parco Eolico e delle apparecchiature relative alla centrale. Il software ha una gerarchia di finestre che permettono di visualizzare informazioni generali dell'intera centrale ed informazioni dettagliate relative ai singoli aerogeneratori, ed alla stazione di misura della rete, e in particolare:

- Mostrare i valori istantanei ed i valori statistici a breve termine dell'unità; ciò per dare all'utente la visione di come l'unità sta funzionando;
- Avviare e fermare le unità sulla base degli eventi analizzati;
- Ottenere statistiche avanzate a lungo termine che possono essere mostrate sul monitor e stampate per la relativa documentazione

### **2.1.3 Opere di fondazione**

La realizzazione delle fondazioni degli aerogeneratori deve essere preceduta da uno scavo di sbancamento per raggiungere le quote delle fondazioni definite in progetto, dal successivo compattamento del fondo dello scavo e dall'esecuzione degli eventuali rilevati da eseguire con materiale proveniente dagli scavi opportunamente vagliato ed esente da argilla. I plinti di fondazione saranno circolari con diametro di 29 m e profondità di 3,00 m circa dal piano campagna, con 16 pali di fondazione del diametro di 1,2 m e lunghezza pari a 25,00 m. Le fondazioni saranno progettate sulla base di puntuali indagini geotecniche per ciascuna torre, saranno realizzate in c.a., con la definizione di un'armatura in ferro che terrà conto di carichi e sollecitazioni in riferimento al sistema fondazione suolo ed al regime di vento misurato sul sito.

In virtù delle analoghe condizioni di carico e della confrontabile tipologia e stratigrafia dei siti che caratterizzano l'area oggetto del presente intervento, le platee di fondazione risultano caratterizzate dalle medesime dimensioni plano-volumetriche; in particolare esse presentano un'area di base di forma circolare avente raggio pari a 14,5 m ed altezza pari a 2,00 m; altresì, in corrispondenza della parte centrale dell'estradosso, tale platea di fondazione presenta un sovrizzo caratterizzato da un concio mediano circolare in acciaio avente raggio pari a 5,00 m ed altezza di 2,80 m a partire dall'estradosso della platea di fondazione.

La platea di fondazione sarà realizzata utilizzando calcestruzzo C35/40 ed acciaio classe tecnica B450C ad aderenza migliorata.

Inoltre, all'interno della platea dovranno essere posizionate tubazioni passacavi in polietilene corrugato del DN 160mm per garantire i collegamenti elettrici alla rete di vettoriamento.



L'impianto di messa a terra di ciascuna postazione di macchina è inglobato nella platea di fondazione, la cui armatura è collegata elettricamente mediante conduttori di rame nudo sia alla struttura metallica della torre che all'impianto equipotenziale proprio della Cabina di Macchina. Tutti gli impianti di terra sono poi resi equipotenziali mediante una corda di rame nuda interrata lungo il cavidotto che unisce le cabine.

#### 2.1.4 Viabilità di servizio

La viabilità di servizio è stata progettata individuando dei tracciati che consentono di **minimizzare l'apertura di nuovi tratti viari, sfruttando per quanto possibile la viabilità esistente** che, con l'occasione, sarà oggetto di interventi di sistemazione, migliorandone le attuali condizioni di fruibilità.

Sia i tratti di nuova realizzazione che la sistemazione di quelli esistenti saranno eseguiti adottando soluzioni tecniche volte a garantire la massima sostenibilità ambientale: tutti i nuovi tratti viari saranno realizzati con pavimentazioni drenanti ottenute, laddove possibile, tramite la stabilizzazione del terreno proveniente dallo scavo del cassonetto stradale; con la medesima tecnica sarà sistemata la viabilità esistente caratterizzata da pavimentazioni drenanti (strade bianche).

Nel dettaglio i nuovi tratti viari (previsti con una larghezza di circa 4,50 m), comprese le piazzole degli aerogeneratori, saranno realizzati eseguendo:

- scavo di sbancamento della profondità di circa 50 cm;
- fondazione costituita da pietrame calcareo per uno spessore di circa 50 cm;
- pavimentazione costituita da misto granulometrico stabilizzato o da terreno in posto stabilizzato per uno spessore di 20 cm.

In fase di cantiere sarà necessario prevedere, per garantire l'accesso ai mezzi per il trasporto eccezionale utilizzati per la movimentazione dei componenti degli aerogeneratori, la realizzazione di opportuni allargamenti provvisori in corrispondenza di curve ed accessi e di piazzole di assemblaggio in corrispondenza di ciascun aerogeneratore, così come evidenziato nelle tavole di progetto.

Tali parti di viabilità saranno ovviamente ripristinati, ricollocando il terreno vegetale rimosso, al termine delle attività di installazione degli aerogeneratori.

La definizione dei tracciati viari ha inteso **massimizzare l'utilizzo della viabilità esistente**. Ciò comporta due ovvi vantaggi dal punto di vista ambientale: contenimento dell'occupazione di suolo e migliore fruibilità della viabilità esistente (che viene sistemata ed adeguata) da parte dei proprietari/gestori dei terreni agricoli ad essa prospiciente.

#### 2.1.5 Elettrodotti

Il trasporto dell'energia elettrica prodotta avviene mediante cavi interrati da realizzarsi per il collegamento tra gli aerogeneratori e la cabina di smistamento (elettrodotto di interconnessione) ubicata all'interno dell'area del parco eolico e tra quest'ultima e la stazione di trasformazione MT/AT (elettrodotto di collegamento).

**La progettazione degli elettrodotti è stata condotta individuando la soluzione che determina il minor impatto ambientale.** Infatti, i tracciati sono stati definiti adottando i seguenti **criteri**:

- **utilizzare sempre la viabilità esistente** in modo da eliminare qualsiasi tipo di interferenza con le componenti paesaggistiche, morfologiche e naturalistiche del territorio attraversato;
- nell'ambito della viabilità esistente **è stato individuato il tracciato caratterizzato dalla minima lunghezza possibile**;
- sono state definite **modalità di ripristino degli scavi** tali da **garantire la perfetta restituzione dello stato ante-operam**.

Sono state definite **modalità di ripristino dei piani viabili** interessati dal passaggio degli elettrodotti che consentono di **migliorare notevolmente le attuali condizioni di fruibilità degli assi viari**. Al proposito si



vuole evidenziare che i piani viari interessati dagli interventi di progetto, in molti casi si presentano in cattivo stato di manutenzione, con numerosi avvallamenti e con il tappeto di usura fortemente deteriorato. Pertanto, al contrario di quello che spesso si afferma evidenziando il rilevante impatto che gli elettrodotti a servizio dei parchi eolici determinano, la realizzazione di questi elettrodotti rappresenta una concreta occasione per riqualificare l'assetto della viabilità nei territori interessati.

Tutte le **interferenze con la rete idrografica e le aree a pericolosità geomorfologica** sono state risolte ricorrendo a **tecniche "no dig" (senza scavo)**, in particolare utilizzando sonde teleguidate (TOC).

### 2.1.6 Sottostazione MT/AT

La connessione alla Rete di Trasmissione Nazionale avvenga è prevista a 150 kV in corrispondenza della nuova Stazione Elettrica (SE) a 380/150 kV di Lucera in località Palmori, in entrata – esce alla linea 380 kV "Foggia – San Severo". Il progetto della suddetta stazione, ovvero le opere di rete, ha avuto il benestare di Terna SpA e le relative autorizzazioni nell'ambito dell'iniziativa di realizzazione di diverso impianto eolico con proponente Wind Energy Foggia s.r.l..

Nell'ambito della medesima iniziativa è stata prevista la realizzazione di una Sottostazione Elettrica Utente (SSE) di trasformazione e consegna MT/AT nelle immediate vicinanze della Stazione TERNA. Il presente progetto, in un'ottica di razionalizzazione dell'utilizzo delle strutture di rete e di condivisione dello stallo con altri produttori come previsto dal preventivo di connessione, prevede l'ampliamento di detta sottostazione 150/30 kV.

In estrema sintesi, nella SSE si avrà:

- Arrivo delle linee MT a 30 KV interrate, provenienti dall'impianto eolico;
- Trasformazione 30/150 kV, tramite opportuno trasformatore di potenza;
- Partenza di una linea interrata AT, che permetterà la connessione allo stallo a 150 kV della SE TERNA.

La superficie totale occupata dalla SSE 30/150 kV sarà pari a circa 4.000 mq, di cui circa 800 mq sono impegnati dall'ampliamento di progetto.

L'area individuata per l'ampliamento attualmente è incolta, non è interessata dalla presenza di corsi d'acqua ed è caratterizzata da una morfologia pianeggiante.

Tutti gli impianti in bassa, media ed alta tensione saranno realizzati secondo le prescrizioni delle norme CEI applicabili, con particolare riferimento alla scelta dei componenti della disposizione circuitale, degli schemi elettrici, della sicurezza di esercizio.

Le modalità di connessione saranno conformi alle disposizioni tecniche emanate dall'autorità per l'energia elettrica e il gas (delibera ARG/elt 99/08 del 23 luglio 2008 – Testo integrato delle condizioni tecniche ed economiche per la connessione alle reti elettriche con obbligo di connessione di terzi degli impianti di produzione di energia elettrica - TICA), e in completo accordo con le disposizioni tecniche definite nell'Allegato A (CEI 0-16) della delibera ARG/elt 33/08).

### 2.1.7 Interventi di compensazione e mitigazione

Il Piano Paesaggistico Territoriale Regionale auspica che il progetto del parco eolico si configuri come progetto di paesaggio e diventi un'occasione per la riqualificazione e la valorizzazione dei territori. Le compensazioni per il progetto in esame sono state costruite attorno a questi principi cardine definendo le possibili linee di azione e le sinergie che è possibile attivare.

A ciò si aggiunge che la realizzazione dei parchi eolici porta con sé ricadute socio-economiche di importante rilievo e tali da richiedere uno sforzo di sensibilizzazione e formazione per garantire il coinvolgimento dei settori produttivi locali e la crescita di adeguate professionalità.



Pertanto, alla luce di queste considerazioni e delle previsioni del DM 10.09.2010, fermo restando che le misure di compensazione saranno puntualmente individuate nell'ambito della conferenza di servizi, nel presente progetto si è proceduto a definire il quadro d'insieme nell'ambito del quale sono stati identificati gli interventi di compensazione, riconducibili ai seguenti temi:

- Opere infrastrutturali e progettualità;
- Fruibilità e valorizzazione delle aree che ospitano i parchi eolici;
- Restoration ambientale;
- Tutela, fruizione e valorizzazione del patrimonio archeologico;
- Sostegno e formazione alle comunità locali per la green economy.

Per il dettaglio delle misure previste si rimanda alla sezione *PD.AMB.interventi di compensazione e valorizzazione* del progetto definitivo.

### 2.1.8 Consumo di suolo e di risorse naturali

**Il consumo di suolo e risorse naturali** per la realizzazione degli interventi **non interessa** direttamente alcun **sito di interesse conservazionistico**.

Le piazzole definitive successivamente al ripristino occuperanno complessivamente circa 4.375 mq. Analogamente, alla realizzazione della viabilità necessaria per raggiungere gli aerogeneratori corrisponde un consumo di suolo pari a 16.750 mq. In altri termini, considerando come area di impatto locale l'inviluppo delle circonferenze con centro nei singoli aerogeneratori e raggio pari a 600 m per complessivi 6,6 kmq, l'area effettivamente occupata è pari a 21.125 mq, ovvero lo 0,3 % del totale, valore assolutamente compatibile con le componenti ambientali allo studio.

Per quanto riguarda i possibili **impatti cumulativi sul suolo**, è stata considerata un'area corrispondente con l'inviluppo delle circonferenze con centro nei singoli aerogeneratori e con raggio 2 chilometri, per una superficie complessiva dell'area di indagine pari a circa 38 kmq.

Di seguito, si riporta uno stralcio cartografico con evidenziati gli impianti fotovoltaici interamente o parzialmente incidenti nella suddetta area.



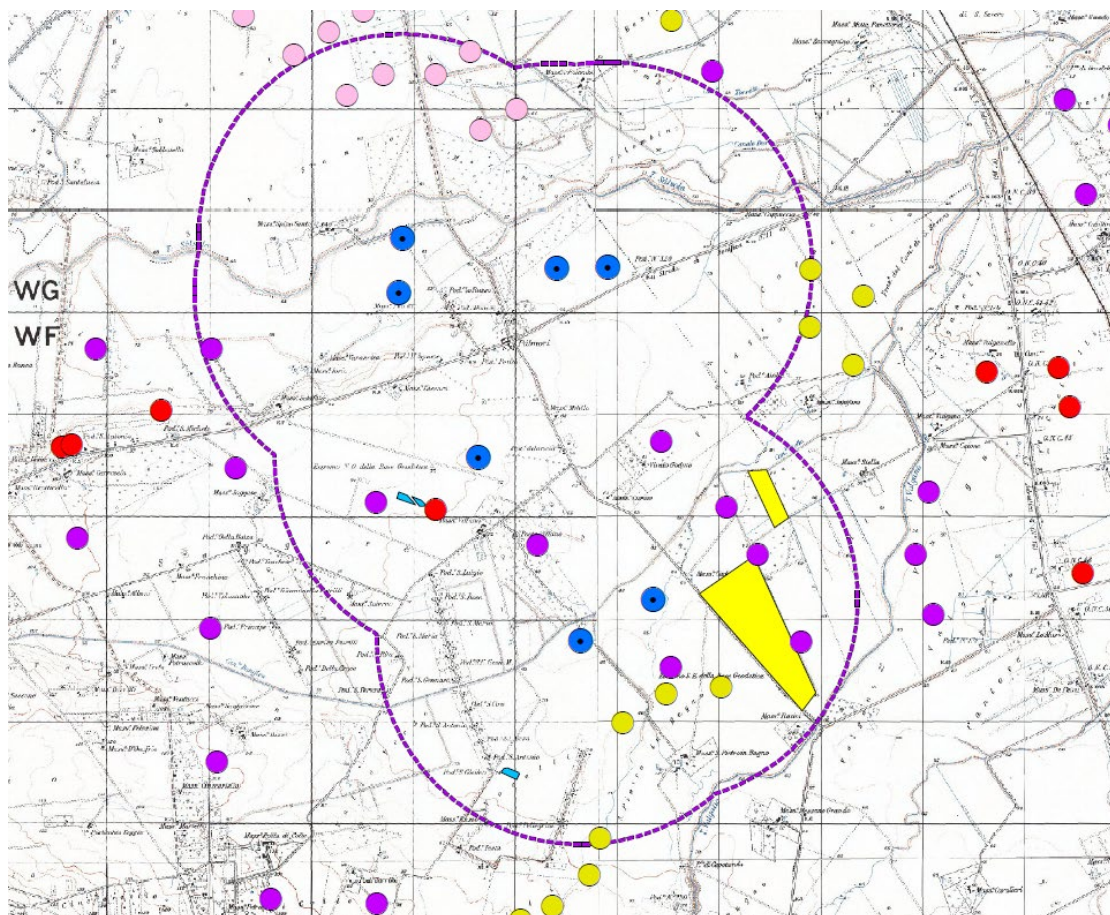

**Legenda**

- Aerogeneratori di progetto
- ALTRI IMPIANTI EOLICO**
- Realizzati
- AU positiva
- VIA in corso
- VIA positiva
- ALTRI IMPIANTI FOTOVOLTAICO**
- Realizzati
- VIA in corso
- ZTV 2km

*Impianti eolici e fotovoltaici nell'area buffer 2 km*

La superficie attualmente impegnata dagli impianti esistenti o dotati di autorizzazione/valutazione ambientale è complessivamente pari a 817.710 mq, corrispondente a un'incidenza del 2,15% sulla superficie di riferimento.

Come sopra riportato, la superficie necessaria per il parco in progetto è pari a 21.125 mq, che sommata a quella degli altri impianti restituisce un'area complessiva impegnata pari a 838.835,00 mq.

L'impatto cumulativo al suolo è, quindi, riassunto nella seguente tabella:

Superficie totale (buffer 2 km)	Superficie totale impegnata da parco eolico e impianti esistenti	Incidenza %
38 kmq	838.835 mq	2,5

con un incremento percentuale dovuto alla presenza del parco eolico assolutamente trascurabile.

Pertanto, a seguito della realizzazione del parco eolico, l'impatto sul suolo, anche in termini cumulativi, avrà una variazione trascurabile rispetto a quello attuale.



## 2.2 RAPPORTO CON LE PIANIFICAZIONI TERRITORIALI ESISTENTI E PREVISTE

A livello nazionale non è definito un preciso iter autorizzativo per la realizzazione degli impianti eolici, se non all'art. 12 comma 10 del Decreto Legislativo 29 dicembre 2003, n. 387 e le nuove linee guida nazionali, entrambi in recepimento alla Direttiva Europea 2001/77/CE, relativamente alla promozione dell'energia elettrica prodotta da fonti energetiche rinnovabili. Il decreto legislativo, nonché le linee guida nazionali in conformità alle disposizioni della L.10/91, stabiliscono la semplificazione dell'iter autorizzativo con una particolare attenzione verso l'inserimento territoriale degli impianti eolici. In particolare, il decreto pone particolare attenzione sull'ubicazione degli impianti in zone agricole, in considerazione alle disposizioni in materia di sostegno nel settore agricolo, al fine di valorizzare le tradizioni agroalimentari locali, per tutela della biodiversità e la difesa del patrimonio culturale e del paesaggio rurale.

L'ubicazione degli aerogeneratori è stata, quindi, definita in modo da non interferire con la modernizzazione nei settori dell'agricoltura e delle foreste, coerentemente con le disposizioni previste dalla legge 5 marzo 2001, n. 57, articoli 7 e 8, nonché del decreto legislativo 18 maggio 2001, n. 228, articolo 14.

A livello regionale, con il Regolamento Regionale n.24/2010 e nelle Linee guida del PPTR sono stati individuati i criteri per la definizione delle aree "non idonee" all'installazione di impianti eolici. È stato, quindi, possibile individuare le aree eleggibili alla realizzazione degli impianti eolici, effettuando la scelta del sito in considerazione dei seguenti aspetti:

- regime di vento;
- eventuale producibilità del sito;
- possibilità di allacciamento degli impianti alla rete di distribuzione/trasmissione dell'energia elettrica generata, in modo da minimizzare gli impatti derivanti dalla realizzazione di nuove linee di interconnessione e di impianti di trasformazione;
- possibilità di accesso ai diversi siti durante la fase di cantiere.

Lo studio condotto ha portato alla designazione delle aree nel comune di Lucera (FG)

Per quanto riguarda la pianificazione territoriale e urbanistica a livello locale e regionale, si riporta di seguito una **sintesi dei risultati dell'analisi vincolistica**.

Strumento di pianificazione e programmazione	Zonizzazione/Perimetrazione/Vincolo		Verifica	Procedura autorizzativa
<i>Piano di Assetto Idrogeologico (PAI)</i>	Aree a bassa, media e alta pericolosità idraulica Interferenze con reticolo idrografico		Coerente	Parere Autorità di Bacino
<i>Piano Paesaggistico Territoriale Regionale (PPTR)</i>	Struttura idrogeomorfologica	UCP - Reticolo idrografico di connessione della Rete Ecologica Regionale	Coerente	Accertamento di compatibilità paesaggistica
	Struttura ecosistemica e ambientale	---	---	
	Struttura antropica e storico-culturale	UCP - Testimonianze della stratificazione insediativa – Aree a rischio archeologico UCP - Area di rispetto delle componenti culturali e insediative (100m-30m) - siti storico culturali	Coerente	



### 2.3 DESCRIZIONE DEL CONTESTO TERRITORIALE

L'area di intervento propriamente detta si colloca nel comune di Lucera, occupando un'area di circa 6 kmq, e individuata dalle seguenti viabilità: S.P. n. 13 a nord/sud, S.P. n. 21 a est/ovest, S.P. n. 118 a sud.

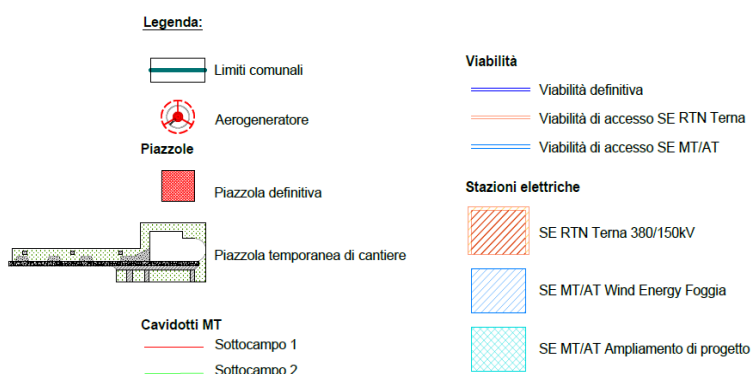
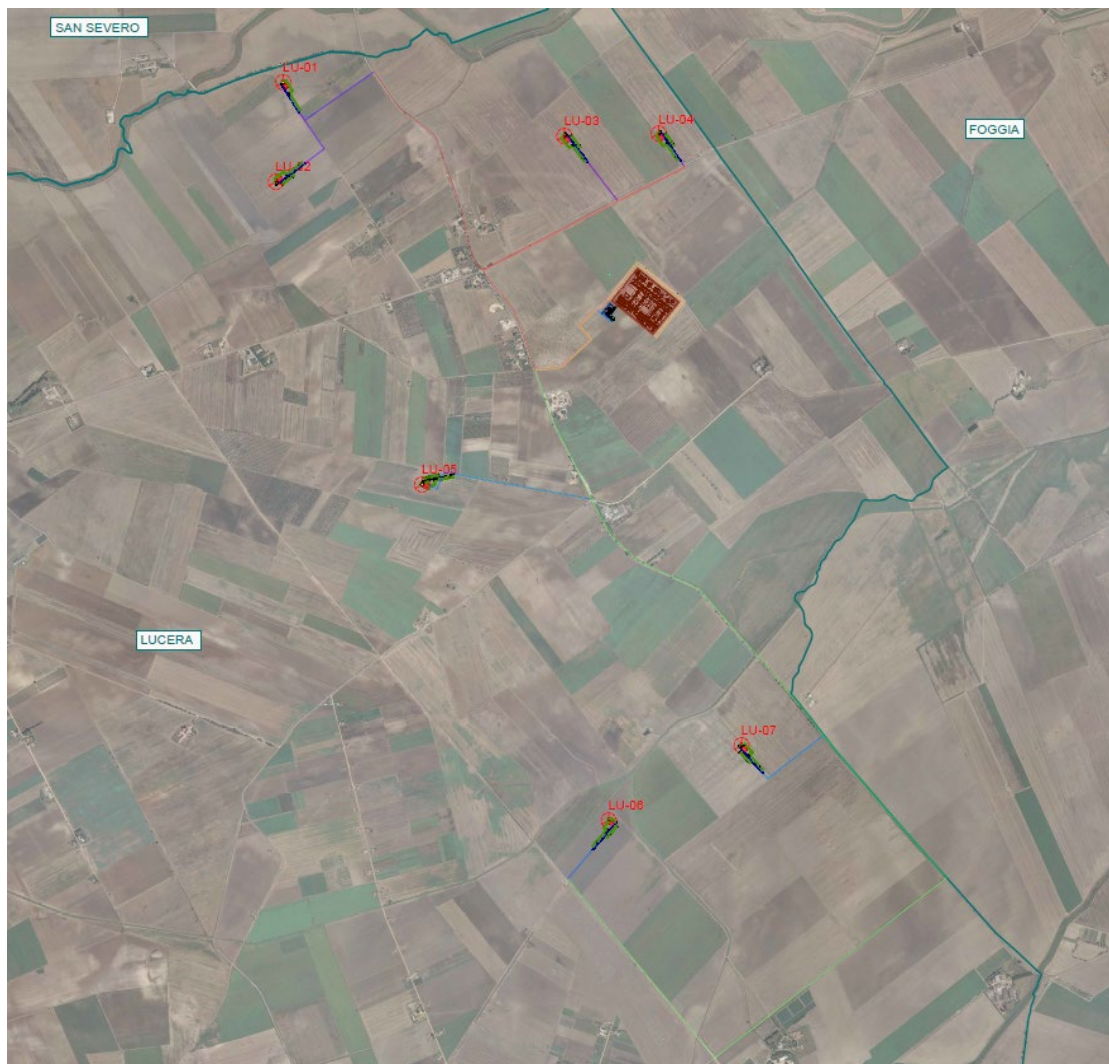

*Area parco eolico su ortofoto*

Per il corretto inserimento territoriale del sito è stato consultato il SIT (Sistema Informativo Territoriale) della Regione Puglia, ed in particolare sono stati consultati documenti e cartografie relative al PPTR (Piano Paesaggistico Territoriale Regionale), che divide il territorio pugliese in 11 ambiti di paesaggio; **il progetto analizzato si inserisce nell'ambito paesaggistico n. 3 "Tavoliere", e più precisamente nella figura territoriale e paesaggistica "Lucera e le serre dei monti dauni".**



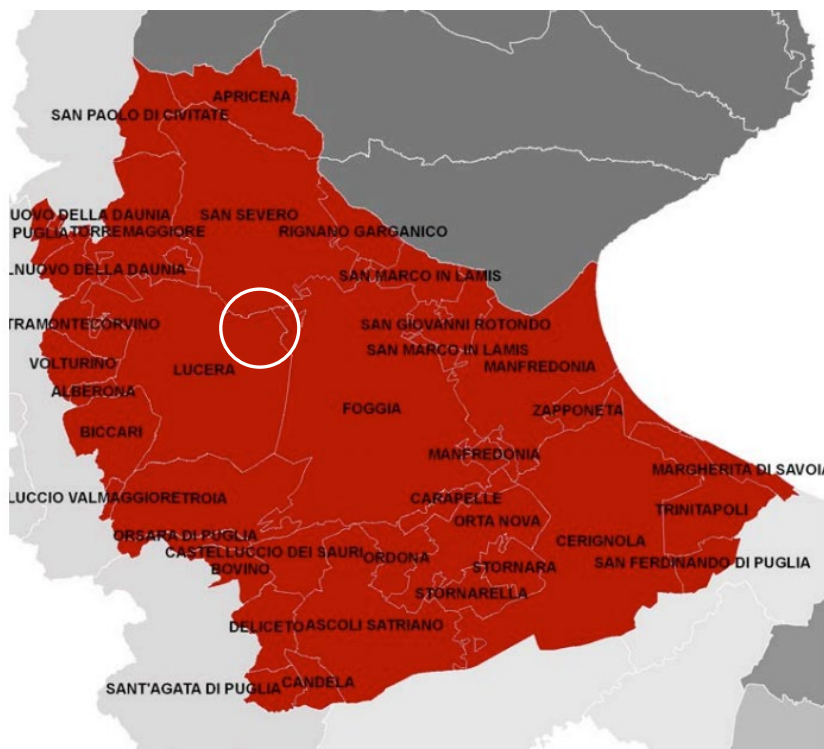

*Ambiti di paesaggio del PPTR con individuazione dell'area di progetto*

Nel dettaglio l'Ambito del Tavoliere, piuttosto omogeneo, è caratterizzato dalla dominanza di vaste superfici pianeggianti coltivate prevalentemente a seminativo che si spingono fino alle propaggini collinari dei Monti Dauni. La delimitazione dell'ambito rimarca i confini naturali rappresentati dal costone garganico, dalla catena montuosa appenninica, dalla linea di costa e dalla valle dell'Ofanto. Questi confini morfologici rappresentano la linea di demarcazione tra il paesaggio del Tavoliere e quello degli ambiti limitrofi (Monti Dauni, Gargano e Ofanto) sia da un punto di vista geolitologico (tra i depositi marini terrazzati della piana e il massiccio calcareo del Gargano o le formazioni appenniniche dei Monti Dauni), sia di uso del suolo (tra il seminativo prevalente della piana e il mosaico bosco/pascolo dei Monti Dauni, o i pascoli del Gargano, o i vigneti della Valle dell'Ofanto), sia della struttura insediativa (tra il sistema di centri della pentapoli e il sistema lineare della Valle dell'Ofanto, o quello a ventaglio dei Monti Dauni). Dal punto di vista geologico, questo ambito è caratterizzato da depositi clastici poco cementati accumulatisi durante il Plio-Pleistocene sui settori ribassati dell'Avampese apulo. In questa porzione di territorio regionale i sedimenti della serie plio-calabrianiana si rinvengono fino ad una profondità variabile da 300 a 1.000 m sotto il piano campagna. Il Tavoliere attualmente si configura come l'inviluppo di numerose piane alluvionali variamente estese e articolate in ripiani terrazzati digradanti verso il mare, aventi altitudine media non superiore a 100 m s.l.m., separati fra loro da scarpate più o meno elevate orientate subparallelamente alla linea di costa attuale. La continuità di ripiani e scarpate è interrotta da ampie incisioni con fianchi ripidi e terrazzati percorse da corsi d'acqua di origine appenninica che confluiscono in estese piane alluvionali che per coalescenza danno origine, in prossimità della costa, a vaste aree paludose, solo di recente bonificate. All'interno dell'ambito del Tavoliere della Puglia, i corsi d'acqua rappresentano la più significativa e rappresentativa tipologia idrogeomorfologica presente, nonché le aree naturalisticamente più interessanti.

L'ambito viene suddiviso in sei Figure territoriali e paesaggistiche (unità minime di paesaggio): La piana foggiana della riforma, Il mosaico di San Severo, Il mosaico di Cerignola, Le saline di Margherita di Savoia, Lucera e le serre dei Monti Dauni, Le Marane di Ascoli Satriano. Nel dettaglio **il progetto analizzato si inserisce al confine tra la Figura "Lucera e le serre dei Monti Dauni"**.

La figura è articolata dal sistema delle serre del Subappennino che si elevano gradualmente dalla piana del Tavoliere. Si tratta di una successione di rilievi dai profili arrotondati e dall'andamento tipicamente collinare,





intervallati da vallate ampie e poco profonde in cui scorrono i torrenti provenienti dal subappennino. I centri maggiori della figura si collocano sui rilievi delle serre che influenzano anche l'organizzazione dell'insediamento sparso

Le forme di utilizzazione del suolo sono quelle della vicina pianura, con il progressivo aumento della quota si assiste alla rarefazione del seminativo che progressivamente si alterna alle colture arboree tradizionali (vigneto, oliveto, mandorleto). Il paesaggio agrario è dominato dal seminativo. Tra la successione di valloni e colli, si dipanano i tratturi della transumanza utilizzati dai pastori che, in inverno, scendevano verso la più mite e pianeggiante piana.

L'invariante rappresentata della distribuzione dei centri sui crinali, e dalla relativa articolazione dell'insediamento sparso, appare indebolita dalla tendenza alla creazione di frange di edificato attorno ai centri stessi che indebolisce la possibilità di lettura delle strutture di lunga durata; il sistema "a ventaglio" dei centri che si irradia dal Subappennino è indebolito dall'attraversamento di infrastrutture che lo interrompe.

La scheda del P.P.T.R. relativa alla Figura territoriale in esame evidenzia anche le seguenti invarianti strutturali e relative regole di riproducibilità.

SEZIONE B.2.3.1 SINTESI DELLE INVARIANTI STRUTTURALI DELLA FIGURA TERRITORIALE (LUCERA E LE SERRE DEI MONTI DAUNI)		
Invarianti Strutturali (sistemi e componenti che strutturano la figura territoriale)	Stato di conservazione e criticità (fattori di rischio ed elementi di vulnerabilità della figura territoriale)	Regole di riproducibilità delle invarianti strutturali
<b>La riproducibilità dell'invariante è garantita:</b>		
Il sistema dei principali lineamenti morfologici dell'Alto Tavoliere, costituito da una successione di rilievi collinari dai profili arrotondati, che si alternano a vallate ampie e poco profonde modellate dai torrenti che discendono i Monti Dauni. Questi elementi, insieme ai rilievi dell'Appennino ad ovest, rappresentano i principali riferimenti visivi della figura e i luoghi privilegiati da cui è possibile percepire il paesaggio del Tavoliere.	- Alterazione e compromissione dei profili morfologici delle scarpate con trasformazioni territoriali quali: cave e impianti tecnologici, in particolare FER;	Dalla salvaguardia dell'integrità dei profili morfologici che rappresentano riferimenti visuali significativi nell'attraversamento dell'ambito e dei territori contermini;
Il sistema idrografico è costituito dai torrenti che scendono dai Monti Dauni. Questi rappresentano la principale rete di drenaggio e la principale rete di connessione ecologica all'interno della figura;	- Occupazione antropica delle superfici naturali degli alvei dei corsi d'acqua (costruzione disordinata di abitazioni, infrastrutture viarie, impianti, aree destinate a servizi), che hanno contribuito a frammentare la naturale costituzione e continuità delle forme del suolo, e a incrementare le condizioni di rischio idraulico; - Interventi di regimazione dei flussi torrentizi come: costruzione di briglie, dighe in particolare quella del Celone, occupazione delle aree di espansione, infrastrutture, o l'artificializzazione di alcuni tratti, che hanno alterato i profili e le dinamiche idrauliche ed ecologiche dei torrenti, nonché l'aspetto paesaggistico;	Dalla salvaguardia della continuità e integrità dei caratteri idraulici, ecologici e paesaggistici dei torrenti del Tavoliere e dalla loro valorizzazione come corridoi ecologici multifunzionali per la fruizione dei beni naturali e culturali che si sviluppano lungo il loro percorso;
Il sistema agro-ambientale dell'Alto Tavoliere, caratterizzato dalla prevalenza della monocultura del seminativo, intervallata in corrispondenza dei centri principali dai mosaici agrari periurbani. Le trame, prevalentemente rade, contribuiscono a marcare l'uniformità del paesaggio rurale che si presenta come una vasta distesa ondulata di grano dai forti caratteri di apertura e orizzontalità. Con il progressivo aumento della quota si assiste alla rarefazione del seminativo che progressivamente si alterna alle colture arboree tradizionali (vigneto, oliveto, mandorleto).	- I suoli rurali sono progressivamente erosi dall'espansione dell'insediamento di natura residenziale e produttiva. - localizzazioni in campo aperto di impianti fotovoltaici e pale eoliche che contraddicono la natura agricola e il carattere di apertura e orizzontalità del Tavoliere.	Dalla salvaguardia del carattere distintivo di apertura e orizzontalità delle serre coralicole dell'Alto Tavoliere: evitando la realizzazione di elementi verticali contraddittori ed impedendo ulteriore consumo di suolo (attorno al capoluogo, ma anche attorno alle borgate della riforma e ai nuclei più densi dell'insediamento rurale), anche attraverso una giusta localizzazione e proporzione di impianti di produzione energetica fotovoltaica ed eolica.
Il sistema insediativo, in coerenza con la morfologia, risulta costituito da: - i centri maggiori (Lucera e Troia) che si collocano sui rilievi delle serre e dominano verso est la piana del Tavoliere e verso ovest l'accesso ai rilievi del subappennino; - gli assi stradali lungo le serre che collegano i centri maggiori con i centri dell'Appennino ad ovest e con il capoluogo ad est, - le strade secondarie che si dipanano a raggiera dai centri principali dei rilievi verso i nuclei e i poderi dell'agro sottostante.	- I centri si espandono attraverso ampliamenti che non intrattengono alcun rapporto né con i tessuti consolidati, né con gli spazi aperti rurali circostanti. - Espansioni residenziali e produttive a valle e lungo le principali direttrici radiali.	Dalla salvaguardia del carattere compatto degli insediamenti che si sviluppano sulle serre(Lucera e Troia) evitando l'espansione insediativa e produttiva a valle e lungo le principali radiali;
Il sistema delle masserie cerealicole dell'Alto Tavoliere, che rappresentano la tipologia edilizia rurale dominante, e i capisaldi storici del territorio agrario e dell'economia cerealicola prevalente.	- Alterazione e compromissione dell'integrità dei caratteri morfologici e funzionali delle masserie storiche attraverso fenomeni di parcellizzazione del fondo o aggiunta di corpi edilizi incongrui; - abbandono e progressivo deterioramento dell'edilizia e degli spazi di pertinenza.	Dalla salvaguardia e recupero dei caratteri morfologici del sistema delle masserie cerealicole storiche del Tavoliere; nonché dalla sua valorizzazione per la ricezione turistica e la produzione di qualità (agriturismi);
Il sistema di tracce e manufatti quali testimonianze delle attività storicamente prevalenti legate alla pastorizia e alla transumanza (tratturi e poste).	- Abbandono e progressivo deterioramento delle strutture, dei manufatti e dei segni delle pratiche rurali tradizionali dell'altopiano;	Dalla salvaguardia del patrimonio rurale storico e dei caratteri tipologici ed edilizi tradizionali;
La struttura insediativa rurale dell'Ente Riforma costituita da: - la scacchiera delle divisioni fondiarie e le schiere ordinate dei poderi; Questi elementi costituiscono manufatti di alto valore storico-testimoniale dell'economia agricola;	- abbandono e progressivo deterioramento dell'edilizia e dei manufatti della riforma; - ispessimento delle borgate rurali e dei centri di servizio della Riforma attraverso processi di dispersione insediativa di tipo lineare;	Dal recupero e valorizzazione delle tracce e delle strutture insediative che caratterizzano i paesaggi storici della riforma fondiaria (quotizzazioni, poderi, borghi);

Nell'area di progetto, in analogia con l'ambito di riferimento, **il paesaggio è dominato dal seminativo**. Sono presenti alcuni elementi di naturalità, nonostante la quasi totalità della superficie sia utilizzata dall'agricoltura intensiva, che negli ultimi 60 anni ha causato la scomparsa delle formazioni boschive. Le colture utilizzate, diversificate in misura limitata, risultano costituite da erbacee, quali grano duro, mais e ortaggi, ed arboree, quali ulivo e vite.

Prima delle grandi bonifiche, che interessarono tutte le grandi pianure italiane, compresa quella del Tavoliere, il sito di progettazione era costituita da ambienti paludosi il cui paesaggio era in continua trasformazione grazie al dinamismo dei corsi d'acqua che in occasione di nuove piene cambiavano la posizione dei propri alvei creando nuovi meandri, lande e acquitrini. Il tutto era ricoperto da foreste riparali e mesofile, che rappresentavano il climax vegetazionale, e da tutte le serie regressive che erano in continua trasformazione a seguito dei cambiamenti pedoclimatici causati dai cambiamenti di rotta dei corsi d'acqua.



Oggi di queste antiche foreste planiziali non rimane più niente, a parte l'elemento acqua che risulta intrappolato nei canali cementificati, costeggiati da fasce prative umide cespugliate e arbustate. **Le uniche aree seminaturali risultano**, infatti, **localizzate lungo i corsi d'acqua**, dove si incontra una vegetazione erbacea (canna comune, canna del Reno, cannuccia di palude e tifa).

Nell'area d'intervento sono, in particolare, i corsi dei **torrenti Vulgano e Salsola**, insieme ai numerosi canali ed elementi del reticolo idrogafico ad essi afferenti, a poter potenzialmente svolgere la funzione di **connessioni ecologiche**.



Torrente Salsola



Torrente Vulgano

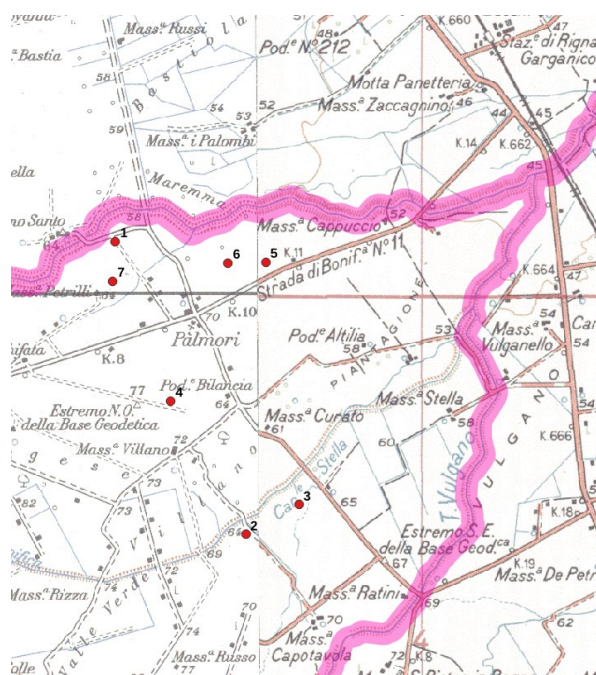

Connessioni ecologiche

È, tuttavia, necessario evidenziare che, in base alle indagini svolte in loco, **allo stato attuale**, i suddetti torrenti non presentano i requisiti reali per ospitare flussi e spostamenti di specie selvatiche a causa della loro **scadente funzionalità ecologica**. Inoltre, i frequenti incendi e le microdiscariche abusive, anche di materiale pericoloso, possono rappresentare aree trappola per le specie selvatiche.

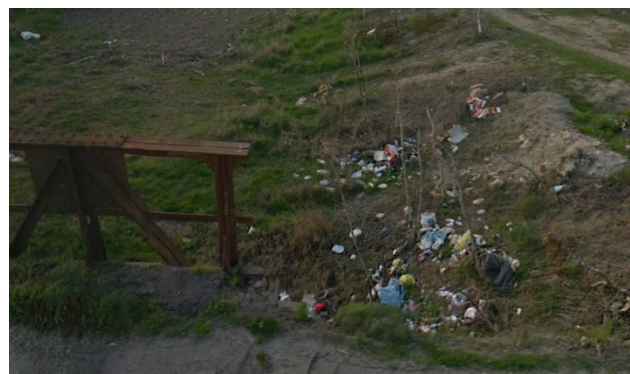

Microdiscariche di rifiuti sulle sponde del Torrente Salsola





*Tegole in eternit "smaltite" lungo l'argine del T. Vulgano*



*Alveo di T. Vulgano percorso da incendio*

Un ulteriore elemento naturale è rappresentato da alcuni **esemplari arborei localizzati lungo gli assi viari** nell'area del parco eolico.



*Specie arboree lungo gli assi viari*

Dal punto di vista architettonico, l'area è caratterizzata dalla presenza di alcuni **siti storico- culturali**, tra cui masserie e poderi, come *Masseria Motta Panetteria*, *Masseria Palombi*, *Masseria Spino Santo*, *Masseria Villano*, *Masseria Schifata* e *Masseria San Pietro in Bagno*. Alcuni di questi manufatti, come molti poderi ed edifici della riforma agraria, evidenziano oggi i segni di un progressivo deterioramento delle strutture e dell'abbandono delle pratiche rurali tradizionali.





*Masseria Villano*

L'intero agro della provincia di Foggia è poi caratterizzato dalla **rete dei tratturi**, che non attraversa direttamente l'area di progetto, ma la lambisce poco ad est, dove si snoda il Regio Tratturo L'Aquila – Foggia, e a ovest e sud, ove si rileva il tracciato del Regio Tratturo Celano – Foggia.

Allo stato attuale i tratturi, testimonianza della pratica plurisecolare della transumanza, quando non completamente trasformati in moderni assi viari (come nel caso dei tratti prossimi all'area di studio), nella maggior parte dei casi sono ridotti a tracce di limitata ampiezza talvolta riconoscibili esclusivamente dalla geometria delle particelle catastali. Essi, tuttavia, possono rappresentare ancora oggi l'elemento di connessione dei beni storico-culturali sparsi nel territorio, assumendo una rilevante potenzialità per la creazione di percorsi tematici, storici e naturalistici.



## 2.4 RILIEVO FOTOGRAFICO

Di seguito si riportano alcune immagini fotografiche riprese nelle aree di realizzazione del parco eolico: oltre alle caratteristiche del territorio, connotato dalle trame e dai cromatismi delle aree coltivate raramente interrotte da vegetazione spontanea, si evince la qualità e lo stato manutentivo dei tracciati viari in terra battuta, ad eccezione delle strade provinciali o statali tutte finite con pavimentazione bituminosa.



*Viabilità in conglomerato bituminoso esistente*



*Viabilità in conglomerato bituminoso esistente in pessimo stato*



*Viabilità esistente con pavimentazione naturale in discreto stato*





*Viabilità esistente con pavimentazione naturale in pessimo stato*



*Accesso WTG LU02 – Realizzazione nuova viabilità parco eolico*



*Accesso WTG LU07 – Realizzazione nuova viabilità parco eolico in aree perimetrare ADB*



## 2.5 DISTANZA E/O SOVRAPPOSIZIONE CON ZONE DI INTERESSE CONSERVAZIONISTICO

Il sistema di conservazione della natura regionale individua alcune aree tutelate sia ai sensi della normativa regionale che comunitaria. La scarsa presenza ed ineguale distribuzione delle aree naturali si riflette in un complesso di aree protette concentrate in corrispondenza dei rilievi (Gargano e subappennino Dauno) e lungo le valli dei corsi d'acqua principali (fiume Ofanto, Cervaro Fortore).

Dall'analisi dei vincoli PPTR riportati a scala 1:150.000 risulta che, nel comune oggetto di intervento, non sono presenti contesti naturalistici rilevanti, Parchi e riserve (BP 142 F) e Ulteriori Contesti Paesaggistici quali boschi (BP 142 G), aree umide e vincolo idrogeologico o siti di rilevanza naturalistica, che coincidono con le aree SIC, ovvero ZSC e ZPS. Altre aree naturali connesse all'ecosistema fluviale (BP 142 C e UCP reticolo della RER), sono presenti nell'area di impianto senza subire modifiche significative.

A livello di area vasta, definita in un buffer di 10 km, non ricadono aree protette regionali, né siti della Rete Natura 2000. I siti della Rete Natura 2000 più prossimi al parco di progetto sono la ZSC IT9110008 Valloni e steppe Pedegarganiche e la ZPS IT9110039 Promontorio del Gargano, localizzati oltre 15 km in direzione est-nod-est dall'area di progetto.

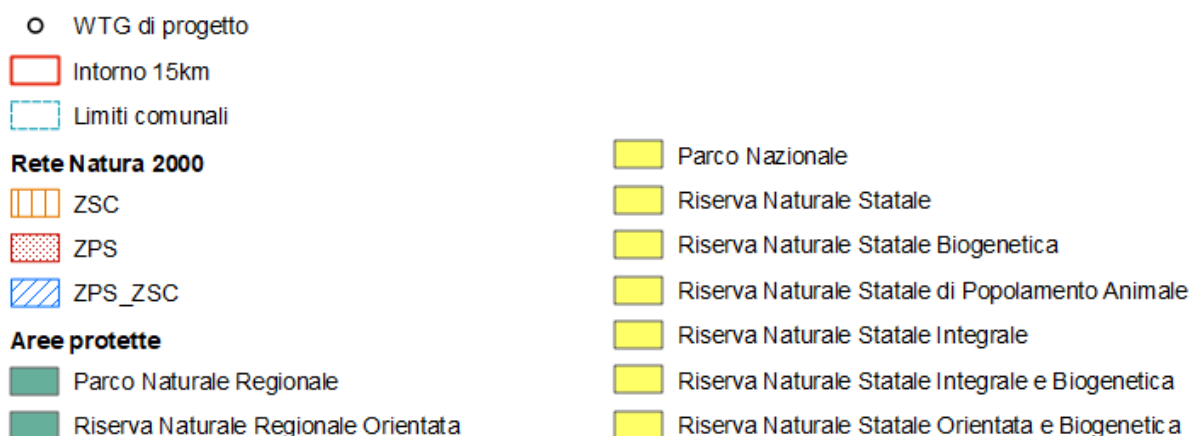
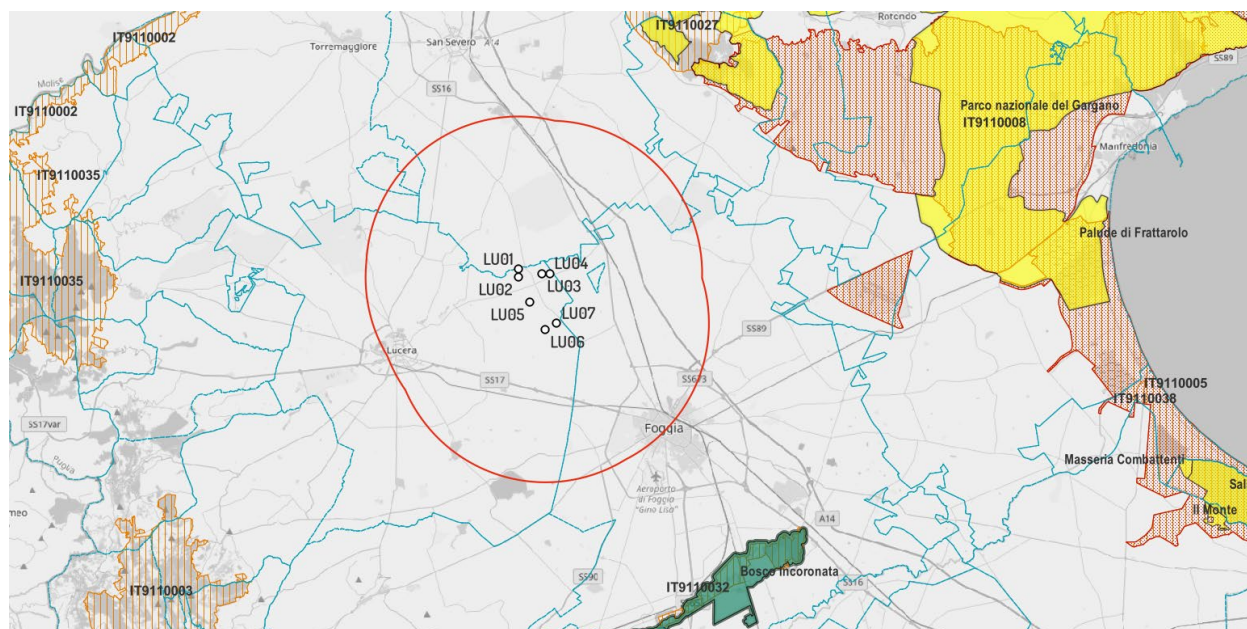

Aree protette e Siti della Rete Natura 2000

Analogamente, l'area di intervento, anche a livello di area vasta (buffer 10 km), non si colloca all'interno di aree importanti per gli uccelli (IBA, Important Bird Areas) definite nella Regione Puglia.



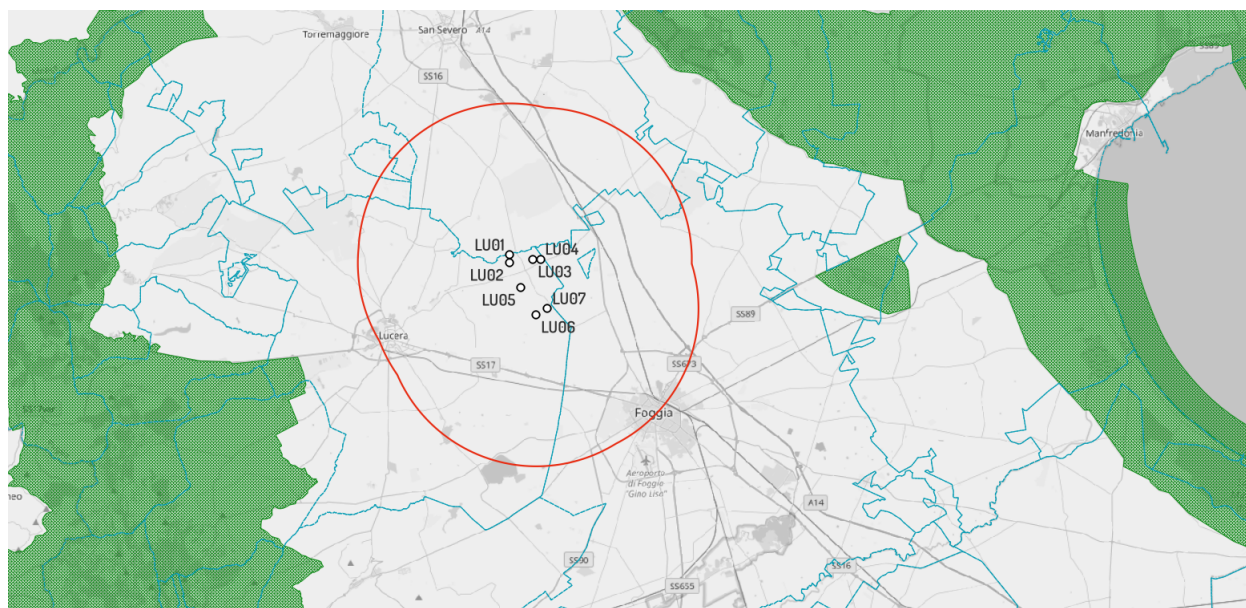

- WTG di progetto
- Intorno 15km
- Limiti comunali
- IBA - Important Bird Area

*Important Bird Area (IBA).*

## 2.6 DESCRIZIONE DELLE COMPONENTI NATURALISTICHE

### 2.6.1 Fauna

Nelle tabelle della check list della fauna contenuta nella relazione specialistica *ES.10.3 Studio Faunistico*, si riporta l'elenco delle specie presenti e potenzialmente presenti nell'area di intervento e nell'area vasta. Per ciascuna specie è indicata la stima di presenza nell'area interessata dal progetto. Per gli uccelli si riportano invece informazioni riguardanti la fenologia e lo status conservazionistico secondo:

- Direttiva "Uccelli" (DU) 2009/147/CEE: Allegato I = specie in via di estinzione o vulnerabili e che devono essere sottoposte a speciali misure di salvaguardia;
- Direttiva "Habitat" (DH) 92/43/CEE: Allegato II = specie la cui conservazione richiede la designazione di zone speciali di conservazione; Allegato IV = specie che richiedono una protezione rigorosa. Le specie prioritarie sono seguite da (\*);
- Lista Rossa (LR) nazionale IUCN: EB= estinto come nidificante; CR= in pericolo in modo critico; EN= in pericolo; VU= vulnerabile; LR= a più basso rischio; DD= carenza di informazioni; NE= non valutato.
- Categorie SPECS (Species of European Conservation Concern) (SP): revisione dello stato conservazione delle specie selvatiche nidificanti in Europa. Sono previsti 4 livelli: spec 1 = specie globalmente minacciate, che necessitano di conservazione o poco conosciute; spec 2 = specie con popolazione complessiva o areale concentrato in Europa e con stato di conservazione sfavorevole; spec 3 = specie con popolazione o areale non concentrati in Europa, ma con stato di conservazione sfavorevoli; spec 4 = specie con popolazione o areale concentrati in Europa, ma con stato di conservazione favorevole.

Tali specie sono state determinate attraverso rilievi condotti in campo, dall'affinità per gli habitat e dalla bibliografia. Non sono disponibili dati quantitativi, la cui raccolta necessita di almeno un anno di rilievi in campo.





Nella trattazione che segue, oltre alle specie rilevate direttamente in campo, sono elencate le specie faunistiche potenzialmente presenti, con particolare riferimento agli uccelli d'interesse comunitario.

In totale, nell'area vasta si stima la presenza di **10 specie di mammiferi, 110 di uccelli, 7 di rettili e 3 di anfibi**. Tra gli uccelli vi sono poche specie (migratrici e/o nidificanti), purtroppo presenze di pregio si sono estinte a causa delle interazioni negative con l'uomo e specialmente l'abbandono delle attività di allevamento tradizionali. Gli anfibi e rettili hanno **piccole popolazioni, ma molto instabili** a causa delle veloci interferenze che subiscono le aree umide a causa degli interventi dell'uomo. Mentre fra i rettili si riscontrano esclusivamente specie **sinantropiche**.

La struttura del **popolamento avifaunistico** dell'area si caratterizza per la **dominanza dei passeriformi**. Si tratta di comunità caratterizzate da specie di piccole e medie dimensioni e dall'assenza di specie appartenenti a diverse Famiglie di non-passeriformi.

La struttura del popolamento avifaunistico rispecchia **l'uniformità ambientale dell'area**, essendo presenti principalmente ambienti aperti, quali seminativi non irrigui, mentre più rare sono le colture arboree e assenti gli habitat forestali. L'attuale aspetto del paesaggio dell'area è il prodotto di una millenaria attività umana che attraverso pratiche di disboscamento dei querceti originari, l'incendio e il pascolo hanno favorito l'evoluzione di un ambiente caratterizzato da vegetazione erbacea bassa di aspetto steppico. Tale struttura ambientale ha d'altronde consentito l'instaurarsi di specie animali particolarmente adattate agli spazi aperti con poche aree rifugio e con bassa disponibilità idrica.

Fra gli uccelli presenti sono state considerate non solo le specie strettamente residenti nell'AI, ma anche le specie che utilizzano l'area per spostamenti, migrazioni, area trofica, etc..

Le specie rilevate durante le migrazioni risultano essere le seguenti:

Nome comune	Nome scientifico
1. <b>Falco pecchiaiolo</b>	<i>Pernis Apivorus</i>
2. <b>Falco di palude</b>	<i>Circus aeruginosus</i>
3. <b>Poiana</b>	<i>Buteo buteo</i>
4. <b>Grillaio</b>	<i>Falco naumanni</i>
5. <b>Gheppio</b>	<i>Falco tinnunculus</i>
6. <b>Falco cuculo</b>	<i>Falco vespertinus</i>
7. <b>Sparviero</b>	<i>Accipiter nisus</i>
8. <b>Cormorano</b>	<i>Phalacrocorax carbo</i>

Si rimanda all'elaborato *SIA.ES.10.3 Studio faunistico* per la check-list completa delle specie di Uccelli segnalati nell'area del progetto. Nello stesso documento sono riportate le evidenze di un monitoraggio nella primavera e nell'autunno del 2020, in aree prossime a quella di progetto, che evidenzia che **non risultano flussi migratori consistenti che possano far pensare a rotte stabili di migrazione**.

Infine, relativamente al fatto che l'area del progetto **non è interessata da importanti flussi migratori** si evidenzia che:

- per quanto riguarda la Puglia i due siti più importanti per la migrazione degli uccelli risultano essere Capo d'Otranto (LE) e il promontorio del Gargano con le Isole Tremiti. Entrambi i siti sarebbero interessati da due principali direttrici, una SO-NE e l'altra S-N. Nel primo caso gli uccelli attraverserebbero il mare Adriatico per raggiungere le sponde orientali dello stesso mare, mentre nel secondo caso i migratori tenderebbero a risalire la penisola.





*Principali siti di monitoraggio della migrazione dei rapaci diurni e dei grandi veleggiatori*

- L'unico sito importante della Provincia di Foggia è quello del Gargano. Premuda (2004), riporta che le rotte migratorie seguono due direzioni principali, Nord-Ovest e Nord-Est. Rotta NO: *“i rapaci si alzano in termica presso la località di macchia, attraverso Monte Sant’Angelo, in direzione di Monte Calvo e Monte Delio, raggiungono le Isole Tremiti. Sembra che una parte raggiunga il Monte Acuto Monte Saraceno, per dirigersi in direzione NO”*; rotta NE: *“dalla località Macchia, seguono la costa, i rapaci passano su Monte Acuto e Monte Saraceno, per raggiungere la Testa del Gargano”*.

Anche Marrese (2005 e 2006), in studi condotti alle Isole Tremiti, afferma che le due principali direzioni di migrazione sono N e NO.

Pandolfi (2008), in uno studio condotto alle Tremiti e sul Gargano, evidenzia che il Gargano è interessato da *“...tre linee di passaggio lungo il Promontorio: una decisamente costiera, una lungo la faglia della Valle Carbonara e un'altra lungo il margine interno dell'emergenza geologica dell'altipiano”*. E, infine, che *“nella zona interna il flusso dei migratori ha mostrato di seguire a Nord Est la linea costiera (dati confrontati su 4 punti di osservazione) e a Sud ovest la linea del margine meridionale della falesia dell'altopiano, con una interessante competenza lungo la grande faglia meridionale della Valle Carbonara”*. Pertanto, nell'area della Provincia di Foggia si individuano due direttrici principali di migrazione:

- ❖ una direttrice che, seguendo la linea di costa in direzione SE-NO, congiunge i due siti più importanti a livello regionale (Gargano e Capo d'Otranto);
  - ❖ una direttrice, meno importante, che attraversa il Tavoliere in direzione SO-NE, congiungendo i Monti Dauni con le aree umide costiere e il promontorio del Gargano; qui si individuano dei naturali corridoi ecologici disposti appunto in direzione SO-NE, rappresentati dai principali corsi d'acqua che attraversano il Tavoliere, quali Fortore, Cervaro, Carapelle e Ofanto.
- relativamente al sito del progetto, la valle del T. Cervaro, rappresenta l'area più importante per quanto riguarda le migrazioni avifaunistiche, anche in considerazione della maggiore naturalità dei luoghi se



confrontati con le aree dell'impianto in progetto che sono interessate da attività agricole di tipo intensivo, risultando, quindi, non idonee alla maggior parte delle specie di interesse conservazionistico;

- secondo l'Atlante delle migrazioni in Puglia (La Gioia G. & Scebba S, 2009 ), l'area del progetto non è interessata da significativi movimenti migratori.

Pertanto, allo stato delle conoscenze e delle osservazioni effettuate, non sono ipotizzabili incidenze negative significative sui flussi migratori di avifauna, in quanto gli aerogeneratori sono localizzati in aree che non incrociano rotte preferenziali di spostamento della stessa.

Appare opportuno evidenziare che gli spostamenti dell'avifauna, quando non si tratti di limitate distanze nello stesso comprensorio finalizzate alla ricerca di cibo o rifugio, si svolgono a quote sicuramente superiori a quelle della massima altezza delle pale; in particolare, nelle migrazioni, le quote di spostamento sono nell'ordine di diverse centinaia di metri sino a quote che superano agevolmente i mille metri. Spostamenti più localizzati quali possono essere quelli derivanti dalla frequentazione differenziata di ambienti diversi nello svolgersi delle attività cicliche della giornata si svolgono anch'essi a quote variabili da pochi metri a diverse centinaia di metri di altezza rispetto al suolo. Sono questi spostamenti che, eventualmente, possono essere considerati più a rischio di collisione. La minore velocità di rotazione delle pale dei moderni aerogeneratori facilita la percezione degli stessi da parte degli animali che riescono agevolmente ad evitarli.

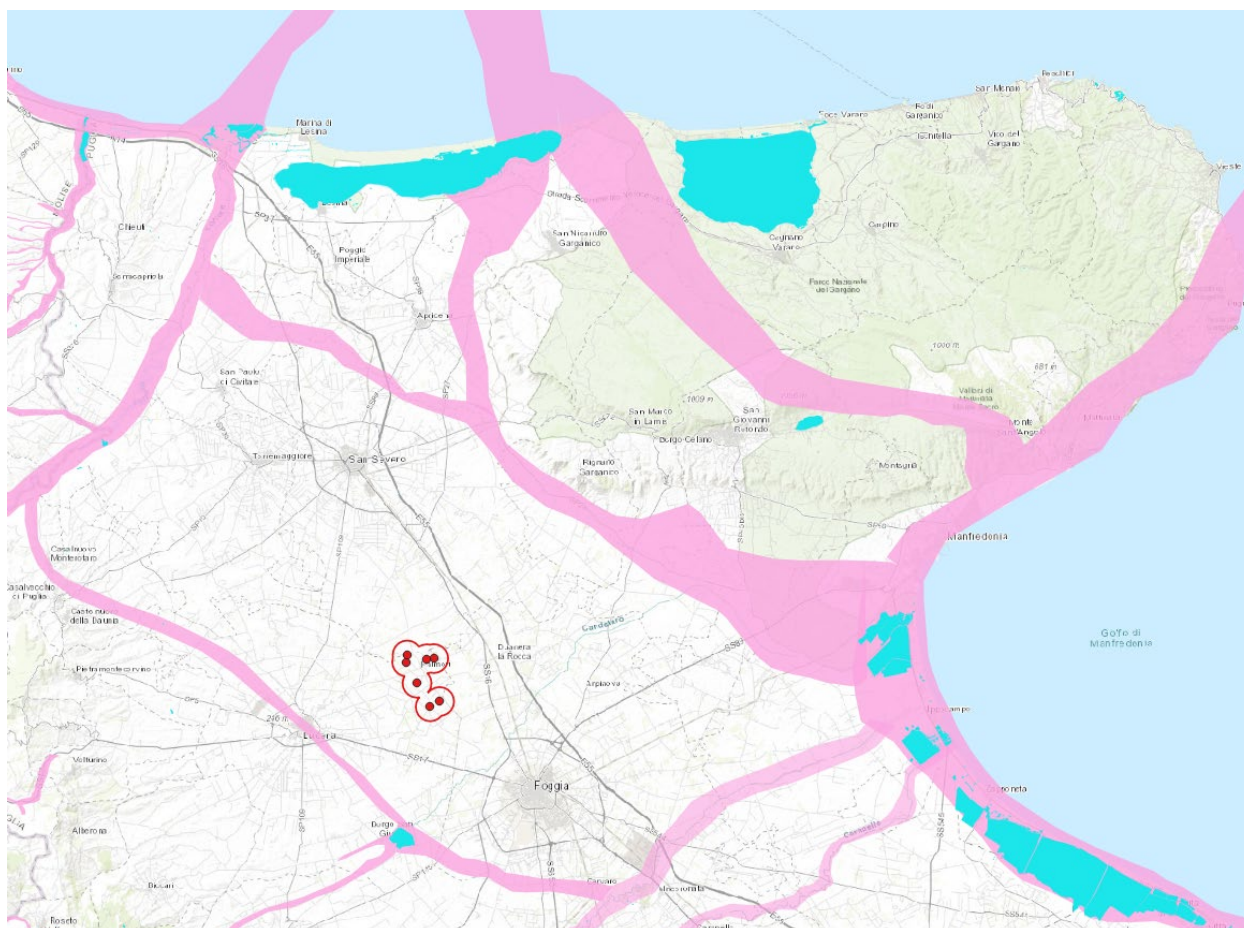

Principali flussi migratori (aree fucsia) e aerogeneratori in progetto (pallini rossi)

Con riferimento agli **anfibi**, in generale per l'area sono note censite esclusivamente il Rospo smeraldino e la Rana verde italiana rispecchiando la generalizzata "povertà" di anfibi della Puglia.

Quindi nessuna specie è presente negli allegati della Dir. HABITAT, in allegato IV (specie di interesse comunitario che richiedono una protezione rigorosa) e assente è l'ululone appenninico in allegato II (specie di interesse comunitario la cui conservazione richiede la designazione di Zone Speciali di Conservazione).



specie		Habitat	Berna	Lista Rossa IUCN vertebrati italiani, 2022
nome comune	nome scientifico			
Rospo comune	<i>Bufo bufo</i>	-	-	VU
Rana comune	<i>Pelophylax lkl. esculentus</i>	-		LC

Check-list delle specie di Anfibi presenti o potenzialmente presenti nell'area di progetto

Nel sito sono note, inoltre, 7 specie di **rettili**. Il territorio appare particolarmente importante per diverse specie di rettili presenti. Tra i fattori più significativi nel favorire tale **ricchezza erpetologia** si possono citare la presenza di **estese aree aperte xeriche** e più in generale gli aspetti biogeografici legati al territorio pugliese.

specie		Habitat	Berna	Lista Rossa IUCN vertebrati italiani, 2022
nome comune	nome scientifico			
geco comune	<i>Tarentola mauritanica</i>		III	LC
geco verrucoso	<i>Hemidactylus turcicus</i>			LC
ramarro	<i>Lacerta viridis</i>	IV	II	LC
lucertola campestre	<i>Podarcis sicula</i>	IV	II	LC
biacco	<i>Coluber viridiflavus</i>	IV	II	LC
biscia	<i>Natrix natrix</i>		III	LC

Il gecko comune, il gecko verrucoso, la lucertola campestre e il biacco sono distribuiti uniformemente su tutta la zona potendosi ritrovare anche in contesti a forte urbanizzazione. Il ramarro occidentale e la biscia presentano una distribuzione più localizzata in quanto associate a particolari habitat a maggiore naturalità.

## 2.6.2 Vegetazione e habitat

Dal punto di vista ambientale nell'area del progetto sono presenti alcuni elementi di naturalità nonostante che la quasi totalità della superficie è utilizzata dall'agricoltura intensiva che negli ultimi 60 anni ha causato la scomparsa delle formazioni boschive.

Le colture utilizzate, diversificate in misura limitata, risultano costituite da erbacee, grano duro, mais e ortaggi, ed arboree, ulivo e vite. Prima delle grandi bonifiche che interessarono tutte le grandi pianure italiane, compresa quella del Tavoliere, il sito progettazione era costituita da ambienti paludosi il cui paesaggio era in continua trasformazione grazie al dinamismo dei corsi d'acqua che in occasione di nuove piene cambiavano la posizione dei propri alvei creando nuovi meandri, lande e acquitrini. Il tutto era ricoperto da foreste riparali e mesofile, che rappresentavano il climax vegetazionale, e da tutte le serie regressive che erano in continua trasformazione a seguito dei cambiamenti pedoclimatici causati dai cambiamenti di rotta dei corsi d'acqua. Oggi di queste antiche foreste planiziali non rimane più niente, a parte l'elemento acqua che risulta intrappolato nei canali cementificati, costeggiati da fasce prative umide cespugliate e arbustate. L'ecosistema agrario così formatosi, riesce comunque ad attrarre una buona diversità faunistica, grazie all'abbondante presenza d'acqua, di cui quella maggiore (uccelli: anatidi, aldeidi, rapaci) si reca in tali luoghi solo per alimentarsi, e non per riprodursi o nidificare, in quanto per fare ciò sono indispensabili strutture vegetazionali complesse che gli permettano di nascondersi e di restare quindi indisturbati durante tutte le fasi delicate della riproduzione. La fauna così detta minore (invertebrati, micromammiferi, anfibi, rettili, uccelli passeriformi), lì dove le sostanze chimiche utilizzate nei campi non sono eccessivamente presenti, riesce invece a sfruttare differenti nicchie ecologiche che anche se fortemente influenzate da fattori antropici offrono tutti gli elementi indispensabili per il compimento di tutte le fasi dei cicli vitali propri di ogni specie.

Le uniche aree seminaturali risultano localizzate lungo i corsi d'acqua, dove si incontra una vegetazione erbacea [tra cui sono frequenti aggruppamenti a canna comune, canna del Reno, cannuccia di palude e tifa



(*Phragmitetalia*)]. Si evidenzia che la lavorazione dei campi è attuata attraverso pratiche intensive che hanno portato quindi all'eliminazione degli ambienti naturali posti ai margini dei coltivi.

Nelle seguenti immagini sono riportate le panoramiche fotografiche riguardanti il sito del progetto allo scopo di inquadrare in modo più accurato la situazione ambientale caratterizzata dalla massiccia messa a coltura dei terreni.



*Seminativi intensivi*



*Colture orticole industriali*

Le comunità vegetanti di origine spontanea, nella zona indicata, sono attualmente rappresentate dalla vegetazione erbacea delle aree umide. Di seguito è riportata la carta delle comunità vegetanti di origine spontanea dell'area del progetto.



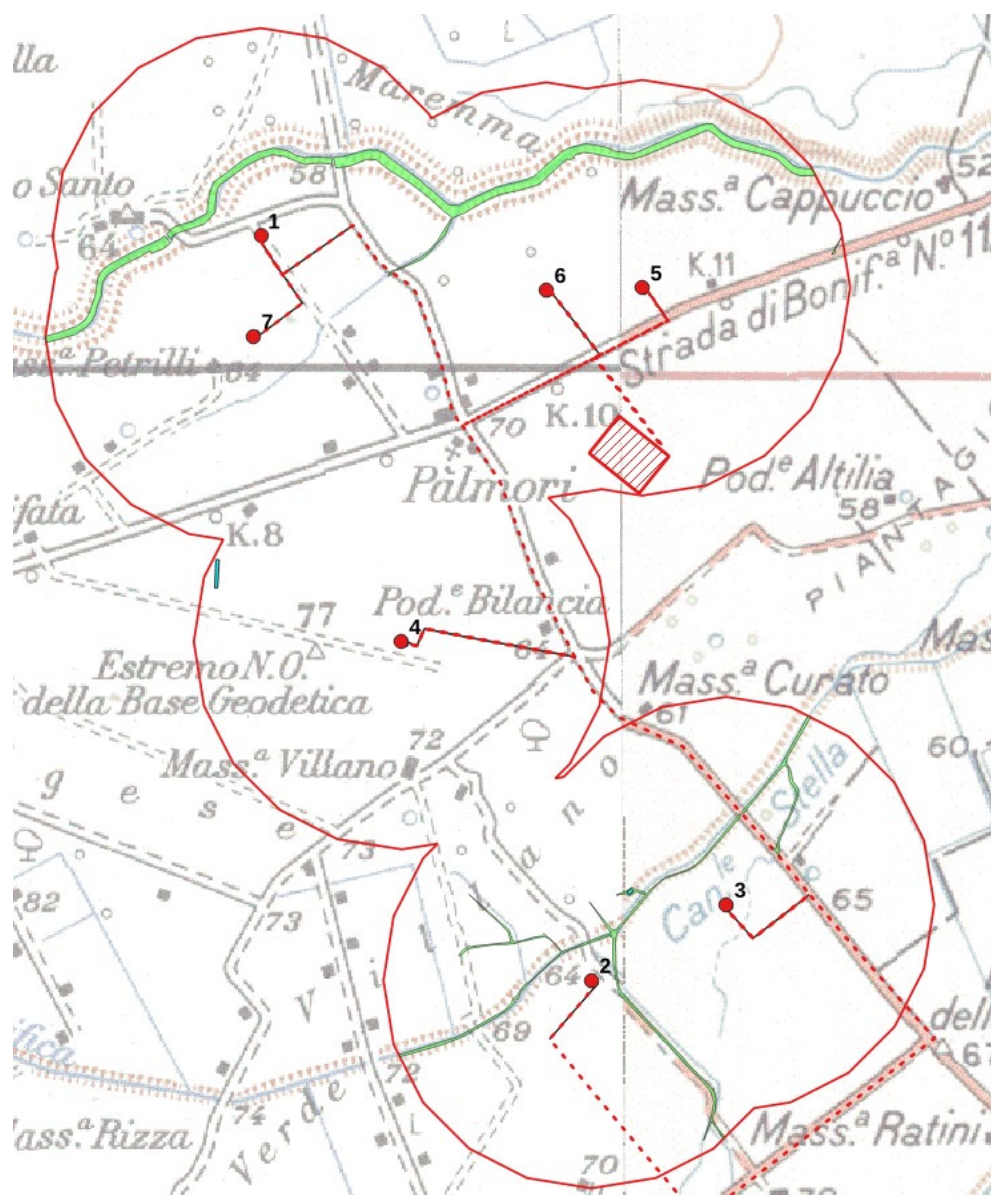

**■ vegetazione erbacea igrofila**

Carta delle comunità vegetanti di origine spontanea

L'analisi vegetazionale e floristica è il risultato di rilevamenti diretti (effettuati in campo, delle specie che caratterizzano il sito per la loro diffusione ovvero di specie importanti dal punto di vista scientifico, specie rare, e specie protette). Per la determinazione ci si è avvalsi della Flora d'Italia (Pignatti, 2017).

### **Vegetazione erbacea delle aree umide**

I corsi d'acqua presenti nel territorio costituiscono un rifugio per diverse formazioni vegetanti ripariali e soprattutto per svariati popolamenti erbacei più o meno caratteristici ed individuabili; da quelli più effimeri che colonizzano i depositi di sedimenti che la corrente abbandona lungo le sponde a quelli più stabili che si installano in posizioni più marginali di terrazza.

Nel comprensorio esaminato sono riconoscibili le seguenti tipologie di vegetazione erbacea spondale: formazioni idrolitiche, cenosi pioniere di depositi ciottoloso-sabbiosi; aggruppamenti pionieri su depositi sabbioso-limosi.

La prima tipologia è costituita da aggruppamenti a Canna comune (*Arundo donax*), a Canna del Reno (*A. pliniaana*), a Cannuccia di palude (*Phragmites australis*) e a tifa (*Typha latifolia*), accompagnate da altre specie come *Juncus conglomeratus*, *Iris pseudacorus* e *Lemna minor*, *Ranunculus ficaria* e specie semisommerse



come *Nasturtium officinale* e *Mentha acquatica*. Quest'ultime specie sono molto frequenti ai bordi delle raccolte d'acqua diffusi nel territorio.

Le cenosi dei depositi ciottolosi sono presenti generalmente lungo i tratti dove la velocità della corrente diminuisce bruscamente e sono costituiti da aggruppamenti con fisionomia abbastanza peculiare, determinata dalla presenza o abbondanza di alcune specie quali *Melilotus alba*, *Echium vulgare*, accompagnate da erbacee nitrofile come *Daucus carota*, *Reseda lutea*, *Artemisia vulgaris*, *Borago officinalis*. Questi popolamenti sono ben inquadrabili nell'associazione *Echio-Melilotetum*. Dove i suoli ciottolosi sono invece maggiormente umidi al consorzio appena descritto spesso si sostituiscono comunità igro-nitrofile. Le specie guida in questo caso diventano *Xanthium italicum*, *Amaranthus retroflexus* e *Bidens frondosa*, mentre per la fisionomia generale dei popolamenti risultano caratterizzanti le numerose specie di *Polygonum* (tra le quali *P. bistorta*) e l'*Echinochloa crus-galli*. Dal punto di vista floristico tali cenosi sono inquadrabili nell'associazione *Polygono-Xanthietum italicum*.

La terza tipologia di vegetazione dei greti è costituita da formazioni erbacee che si installano su depositi molto fini nel periodo di minima portata dei corsi d'acqua (luglio-settembre). Tali comunità sono in genere caratterizzate floristicamente da un nucleo di specie ad ecologia piuttosto stretta quali *Juncus acutus* e *Juncus bufonius*. Tra le specie accompagnatrici si ritrovano frequentemente *Thypha latifolia*, *Veronica anagallis-aquatica*, *Holoschoenus australis*, *Schoenoplectus lacustris*, *Lythrum salicaria*, riconducibili alla classe *Phragmito- Magnocaricetea*.



*Vegetazione erbacea delle aree umide*





*Vegetazione erbacea delle aree umide*





### 3 IDENTIFICAZIONE DELLE INCIDENZE SUI SITI NATURA 2000

Gli interventi in oggetto non ricadono in zone individuate come siti Natura 2000 e non prevedono sottrazione diretta o modifica di habitat della Direttiva 92/43/CEE.

Si riportano di seguito alcuni stralci cartografici, rimandando agli elaborati SIA.ES.10.4-10 per i necessari approfondimenti.

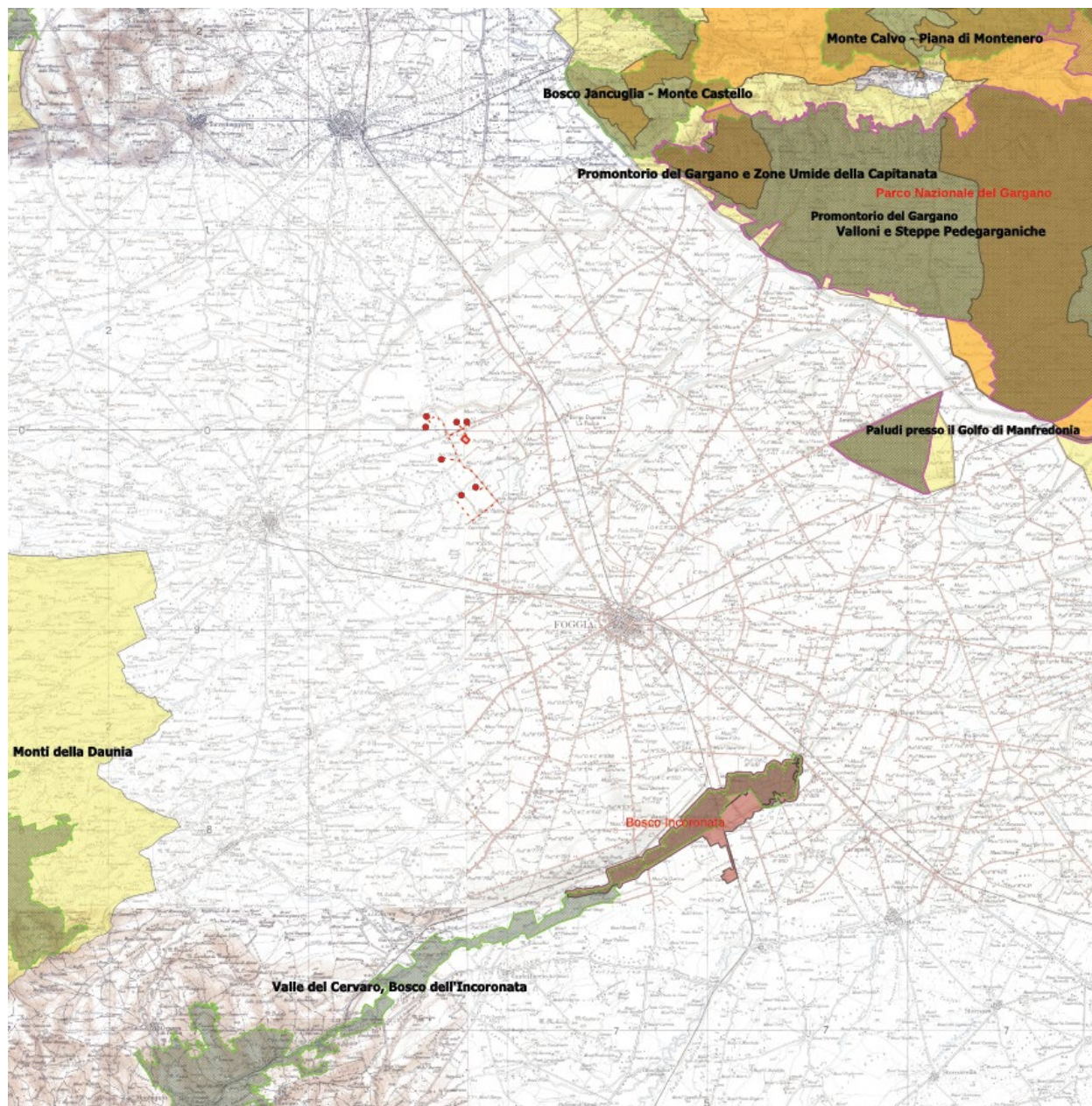

- Parco Nazionale del Gargano
- Parco Naturale Regionale
- Bosco Incoronata
- SIC/ZSC
- ZPS
- IBA (Important Bird Area)
- wtg in progetto
- cavidotti
- Sottostazione Terna

Carta delle Aree protette



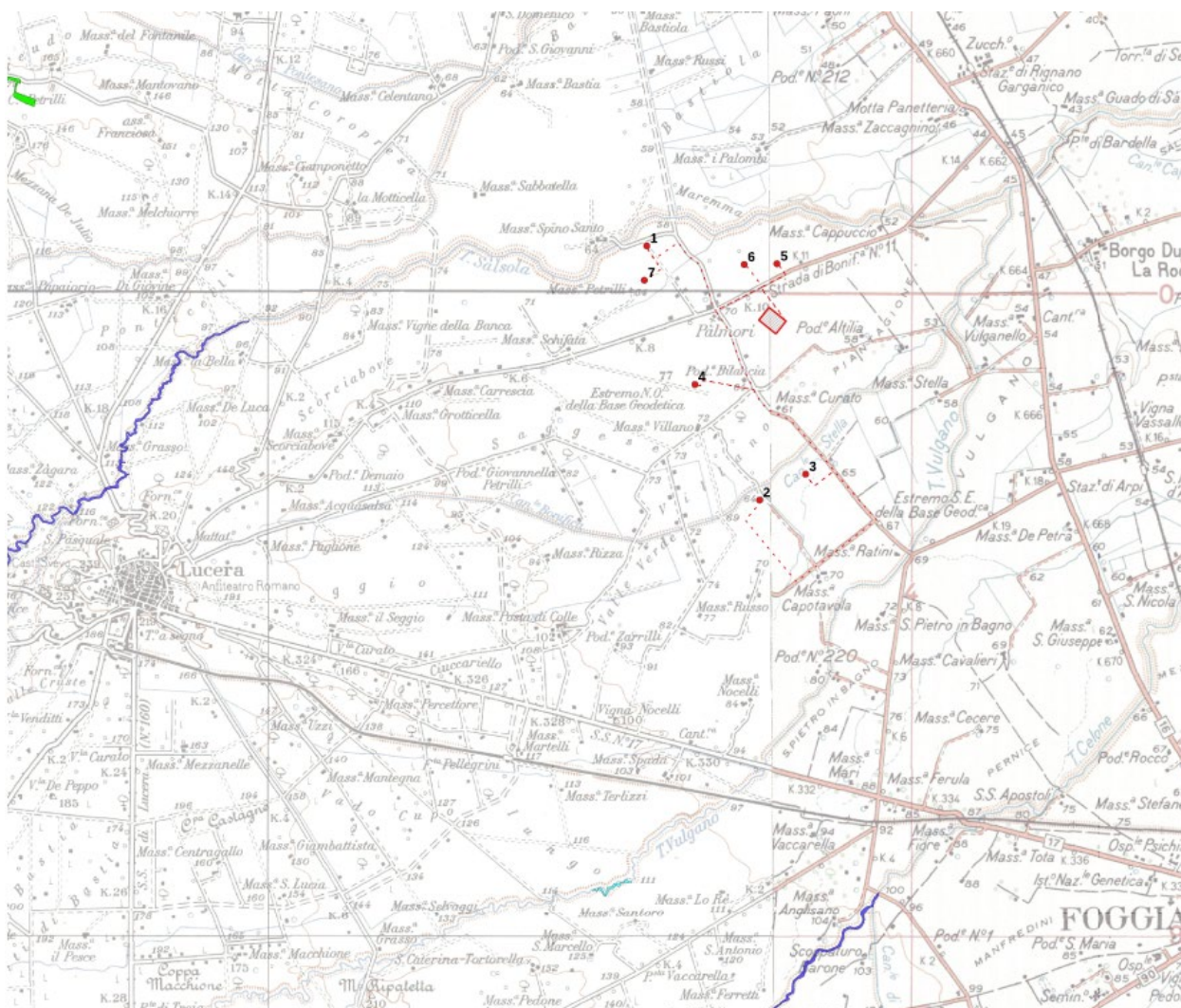

- 3280 Fiumi mediterranei a flusso permanente con vegetazione dell'alleanza Paspalo-Agrostidion e con filari ripari di Salix e Populus alba
- 62A0 Formazioni erbose secche della regione submediterranea orientale (Scorzoneretalia villosae)
- 92A0 Foreste a galleria di Salix alba e Populus alba
- wtg in progetto
- cavidotti
- Sottostazione Terna

Carta degli Habitat comunitari

Di seguito si riporta una sintesi degli impatti in fase di cantiere e in fase di esercizio. Si rimanda agli elaborati SIA.ES.10.2 Studio faunistico e SIA.ES.10.3 Studio botanico-vegetazionale per i necessari approfondimenti.

### 3.1 FASE DI CANTIERE

#### 3.1.1 Componente botanico-vegetazionale e habitat

I potenziali impatti determinati dalla realizzazione dell'impianto eolico sulle componenti flora e vegetazione devono essere presi in considerazione con particolare riferimento alla fase di messa in opera del progetto, essendo prevalentemente riconducibili a tre fattori: l'eradicazione della vegetazione originaria, l'ingresso di specie ubiquitarie e ruderali, la produzione di polveri ad opera dei mezzi di cantiere.

Per quanto riguarda la trasformazione della vegetazione originaria si evidenzia che sia le aree di cantiere che tutti gli aerogeneratori saranno localizzati in aree attualmente occupate da seminativi. La presenza nel sito d'impianto di una viabilità secondaria già attualmente in buone condizioni consente di limitare l'entità delle trasformazioni necessarie a garantire adeguata accessibilità. Nello stretto ambito dell'impianto, non si rilevano impatti sulle comunità vegetanti di origine spontanea.



Le altre modifiche consisteranno in un ampliamento del tracciato viario già esistente. Anche in questo caso la trasformazione non riguarderà aree con presenza di vegetazione naturale bensì seminativi.

Da quanto detto emerge che la realizzazione dell'impianto non determinerà la perdita diretta di habitat d'interesse comunitario o prioritario ai sensi della Direttiva 92/43/CEE. Non esiste, quindi, alterazione significativa della vegetazione naturale.

Per quanto riguarda il potenziale ingresso di specie infestanti e ruderali, è ipotizzabile che tale impatto si verifichi soprattutto nelle aree marginali (nei pressi delle piazzole e delle aree adiacenti ai basamenti) dove si potrà instaurare una vegetazione sinantropica con terofite occasionalmente perennanti. Considerata la localizzazione di tali aree si può affermare che ciò avverrà non a scapito di cenosi vegetali di pregio ma in contesti già fortemente antropizzati. La potenziale interferenza causata da questo fattore è ritenuta del tutto trascurabile.

È, infine, innegabile che la realizzazione degli scavi e il passaggio dei mezzi determineranno un'emissione cospicua di polveri che si depositeranno sulle specie vegetali localizzate nelle zone prossime a quelle interessate dagli interventi. Tenendo conto, però, della distanza degli ambiti a vegetazione naturale dalle aree di realizzazione dei lavori anche per questo fattore non si prevedono impatti significativi.

### 3.1.2 Componente fauna

La fase di cantiere, per sua natura, rappresenta spesso il momento più invasivo per l'ambiente del sito interessato ai lavori. Questo è senz'altro particolarmente vero nel caso di un impianto eolico, in cui, come si vedrà, l'impatto in fase di esercizio risulta estremamente contenuto per la stragrande maggioranza degli elementi dell'ecosistema. È proprio in questa prima fase, infatti, che si concentrano le introduzioni nell'ambiente di elementi perturbatori (presenza umana, macchine operative comprese), per la massima parte destinati a scomparire una volta giunti alla fase di esercizio. È quindi evidente che le perturbazioni generate in fase di costruzione abbiano un impatto diretto su tutte le componenti del sistema con una particolare sensibilità a queste forme di disturbo.

Gli impatti sulla fauna relativi a questa fase operativa vanno distinti in base al "tipo" di fauna considerata, ed in particolare suddividendo le varie specie in due gruppi; quelle strettamente residenti nell'area e quelle presenti, ma distribuite su un contesto territoriale tale per il quale l'area d'intervento diventa una sola parte dell'intero *home range* o ancora una semplice area di transito. Lo scenario più probabile che verrà a concretizzarsi è descrivibile secondo modelli che prevedono un parziale allontanamento temporaneo delle specie di maggiori dimensioni, indicativamente i vertebrati, per il periodo di costruzione, seguito da una successiva ricolonizzazione da parte delle specie più adattabili. Le specie a maggiore valenza ecologica, quali i rapaci diurni, possono risentire maggiormente delle operazioni di cantiere rispetto alle altre specie più antropofile risultandone allontanate definitivamente.

È possibile, infine, che i mezzi necessari per la realizzazione del progetto, durante i loro spostamenti, possano causare potenziali collisioni con specie dotate di scarsa mobilità (soprattutto invertebrati e piccoli vertebrati).

Gli impatti sulla fauna relativi a questa fase operativa vanno distinti in base al "tipo" di fauna considerata, ed in particolare suddividendo le varie specie in due gruppi; quelle strettamente residenti nell'area e quelle presenti, ma distribuite su un contesto territoriale tale per il quale l'area d'intervento diventa una sola parte dell'intero *home range* o ancora una semplice area di transito. Lo scenario più probabile che verrà a concretizzarsi è descrivibile secondo modelli che prevedono un parziale allontanamento temporaneo delle specie di maggiori dimensioni, indicativamente i vertebrati, per il periodo di costruzione, seguito da una successiva ricolonizzazione da parte delle specie più adattabili. Le specie a maggiore valenza ecologica, quali i rapaci diurni, possono risentire maggiormente delle operazioni di cantiere rispetto alle altre specie più antropofile risultandone allontanate definitivamente.



È possibile, infine, che i mezzi necessari per la realizzazione del progetto, durante i loro spostamenti, possano causare potenziali collisioni con specie dotate di scarsa mobilità (soprattutto invertebrati e piccoli vertebrati). Infatti, tutte le specie di animali possono rimanere vittima del traffico (Muller & Berthoud, 1996; Dinetti 2000), ma senza dubbio il problema assume maggiore rilevanza quantitativa nei confronti di piccoli animali: anfibi e mammiferi terricoli, con rospo comune *Bufo bufo* e riccio europeo *Erinaceus europaeus* al primo posto in Italia (Pandolfi & Poggiani, 1982; Ferri, 1998). A tal proposito è possibile prevedere opere di mitigazione e compensazione (si veda apposito paragrafo).

L'analisi degli impatti evidenzia che il progetto di impianto eolico considerato può determinare in fase di cantiere l'instaurarsi delle seguenti tipologie di impatto:

- A. Degrado e perdita di habitat di interesse faunistico (habitat trofico).
- B. Disturbo diretto e uccisioni accidentali da parte delle macchine operatrici.

Per la tipologia delle fasi di costruzione (lavori diurni e trasporto con camion a velocità molto bassa) non sono prevedibili impatti diretti sui chiroterti (che svolgono la loro attività nelle ore notturne).

Nome scientifico	Categorie di impatto			note esplicative della valutazione di impatto
	Basso	Medio	Alto	
<i>Pipistrellus kuhlii</i>	x			
<i>Pipistrellus</i>	x			Nessun impatto diretto (collisioni) per l'ecologia stessa delle specie, attive quando le fasi di cantiere sono ferme
<i>pipistrellus</i>				
<i>Hypsugo savii</i>	x			

*Valutazione dei potenziali impatti in fase di cantiere sui chiroterti*

Per la maggior parte delle specie *Circus aeruginosus*, *Circus cyaneus*, *Circus pygargus*, *Falco vespertinus*, *Falco naumanni*, *Pernis apivorus*, a significatività dell'impatto previsto è considerata Bassa (non significativo), poiché queste specie sono presenti molto raramente nell'area di progetto. Allontanamento temporaneo nel periodo delle attività di cantiere. Probabile temporaneo spostamento delle direttrici di volo.

Per *Caprimulgus europaeus*, *Melanocorypha calandra*, *Calandrella brachydactyla*, *Lanius collurio* e *Lanius minor*, la significatività BASSA è dovuta al fatto che solitamente possono dimostrare un allontanamento temporaneo nel periodo delle attività di cantiere e un probabile temporaneo spostamento delle direttrici di volo.

### 3.2 FASE DI ESERCIZIO

#### 3.2.1 Componente botanico-vegetazionale e habitat

L'inserimento del parco eolico non determina alcuna incidenza ambientale di tipo negativo nei riguardi delle comunità vegetanti di origine spontanea dell'area vasta in quanto gli aerogeneratori verranno posizionati in aree coltivate. Inoltre, date le ridotte dimensioni occupate dalle torri eoliche questi non influenzeranno la copertura globale delle varie specie e delle diverse fitocenosi.

I **campi coltivati** risulterebbero interessati dai complessivi 7 aerogeneratori. Le aree coltivate interessate dall'impianto non accuserebbero impatti negativi. Infatti, uno studio pluriennale condotto dal Professore di agronomia e scienze geologiche e atmosferiche della Iowa State University, Gene Takle, ha valutato i benefici della turbolenza atmosferica, anche indotta dalla rotazione di grandi aerogeneratori eolici, sul suolo e sulle coltivazioni agricole praticate in prossimità di parchi eolici (Toward understanding the physical link between turbines and microclimate impacts from in situ measurements in a large wind farm, 2016). Tale studio ha evidenziato che le grandi turbine eoliche, durante il loro funzionamento, con la creazione di **turbolenze dell'aria indotte** dalla loro rotazione, possono aiutare la crescita delle piante, agendo su variabili come concentrazione di **CO2**, **temperatura al suolo oltre ad altri benefici effetti**.



Il territorio agricolo presenta elementi della flora e della **vegetazione spontanea fortemente compromessi** dalle pregresse trasformazioni del paesaggio operate dall'uomo.

Tipo di vegetazione	Valore	Impatto	Descrizione
<b>Comunità nitrofile dei suoli agricoli</b>	Scarso	Alto	Queste comunità sono quelle che subiranno il maggior impatto, in quanto le opere andranno ad occupare superfici oggi coperte da colture cerealicole-foraggere. Tuttavia si considera che la superficie agricola che sarà sottratta alla coltivazione agricola è minima rispetto alla vasta ed omogenea unità colturale diffusa nel territorio del Tavoliere.
<b>Comunità sinantropiche eruderali</b>	Scarso	Basso	Per queste comunità, che costituiscono un tipo di vegetazione diffuso nelle aree di margine delle superfici agricole di scarso interesse conservazionistico, non si rendono necessarie specifiche soluzioni progettuali volte a mitigare gli impatti.
<b>Vegetazione erbacea delle aree umide</b>	Potenzialmente alto (attualmente scarso)	Basso	La vegetazione riparia di pertinenza del sistema di connessioni ecologiche della R.E.R non dimostra allo stato caratteri meritevoli di tutela, tuttavia da l'elevato valore potenziale si è deciso di considerare tale tipologia nell'ambito della progettazione degli interventi di compensazione e valorizzazione (cfr. sezione PD.AMB).

*Stima degli impatti sulle tipologie di vegetazione presenti nell'area di indagine*

**Gli interventi in oggetto non prevedono sottrazione o variazioni della composizione e struttura di tipi di vegetazione di interesse conservazionistico.** Dalla stima dei singoli impatti, secondo una scala di rischio nullo, basso, medio e alto, si ritiene che gli impatti in termini di modificazione e perdita di elementi vegetazionali e specie floristiche di rilievo possano essere considerati sostanzialmente nulli. La realizzazione del progetto prevede impatti limitati ad aree con vegetazione di scarso interesse conservazionistico.

**Gli interventi in oggetto non prevedono sottrazione diretta o modificazione di habitat della Direttiva 92/43/CEE** e, pertanto, si ritiene che gli impatti in termini di modificazione e perdita di habitat possano essere considerati sostanzialmente nulli per gli habitat naturali di interesse comunitario, poiché la realizzazione dell'intervento non prevede alcuna azione a carico di habitat naturali.

### 3.2.2 Componente fauna

Durante la fase di funzionamento la fauna può subire diverse tipologie di effetti dovuti alla creazione di uno spazio non utilizzabile, spazio vuoto, denominato effetto spaventapasseri (classificato come impatto indiretto) e al rischio di morte per collisione con le pale in movimento (impatto diretto).

Gli impatti indiretti sulla fauna sono da ascrivere a frammentazione dell'area, alterazione e distruzione dell'ambiente naturale presente, e conseguente perdita di siti alimentari e/o riproduttivi, disturbo (displacement) determinato dal movimento delle pale (Meek *et al.*, 1993; Winkelman, 1995; Leddy *et al.*, 1999; Johnson *et al.*, 2000; Magrini, 2003).

Di seguito, si riporta una sintesi della stima dei potenziali impatti inserita nell'allegato *SIA.ES.10.3 Studio faunistico*, al quale si rimanda per i necessari approfondimenti.



### 3.2.2.1 Stima del numero possibile di collisioni per l'avifauna

Nella Tabella che segue si riporta una valutazione dei potenziali impatti diretti da collisione sulle specie di uccelli in allegato I della Direttiva 2009/147/CE.

VALUTAZIONE DEI POTENZIALI IMPATTI DIRETTI DA COLLISIONE SULLE SPECIE DI UCCELLI IN ALLEGATO I DELLA DIRETTIVA 2009/147/CE

Nome comune	Nome scientifico	Significatività impatto				note esplicative della valutazione
		Nulla non significativa	Basso non significativo	Medio Significativo mitigabile	Alto Significativo non mitigabile	
Falco di palude	<i>Circus aeruginosus</i>		x			Presente molto raramente nell'area di progetto. Specie a bassa sensibilità agli impianti eolici (Centro Ornitologico Toscano, 2013),
Albanella reale	<i>Circus cyaneus</i>		x			Presente molto raramente nell'area di progetto, nel periodo migratorio. Specie a bassa sensibilità agli impianti eolici (Centro Ornitologico Toscano, 2013), che frequenta habitat largamente diffusi che occupano una percentuale significativa del territorio. Il volo di caccia e perlustrazione del territorio avviene a basse quote; in genere tra 0,5 e i 2 m di altezza. Pertanto, risulta una bassa probabilità che gli esemplari presenti nella zona possano entrare in rotta di collisione con le pale.
Albanella minore	<i>Circus pygargus</i>		x			Presente molto raramente nell'area di progetto, nel periodo migratorio. Specie a bassa sensibilità agli impianti eolici (Centro Ornitologico Toscano, 2013), che frequenta habitat largamente diffusi che occupano una percentuale significativa del territorio. Il volo di caccia e perlustrazione del territorio avviene a basse quote; in genere tra 0,5 e i 2 m di altezza. Pertanto, risulta una bassa probabilità che gli esemplari presenti nella zona possano entrare in rotta di collisione con le pale.
Falco cuculo	<i>Falco vespertinus</i>		x			Specie classificata a bassa sensibilità agli impianti eolici dal Centro Ornitologico Toscano (2013)
Falco pecchiaiolo	<i>Pernis apivorus</i>		x			Presente molto raramente nell'area di progetto nel periodo migratorio. Habitat non idoneo.
Grillaio	Falco naumanni		x			Il rischio di collisione risulta basso secondo la Guida della Commissione Europea "Sviluppi dell'energia eolica e Natura 2000" (2010) e secondo



Nome comune	Nome scientifico	Significatività impatto				note esplicative della valutazione
		Nulla non significativo	Basso non significativo	Medio Significativo mitigabile	Alto Significativo non mitigabile	
						<p>il Centro Ornitologico Toscano (2013) .</p> <p>Altezze medie di volo (&lt; 30 m) al di sotto dell'area di rotazione delle pale. Pertanto, risulta una bassa probabilità che gli esemplari presenti nella zona possano entrare in rotta di collisione con le pale.</p>
<b>Succiacapre</b>	Caprimulgus europaeus		x			<p>Specie classificata a bassa sensibilità agli impianti eolici dal Centro Ornitologico Toscano (2013). Home range giornaliero di ridotta estensione (poche decine di ettari). Movimenti tra i siti di nidificazione ad aree di foraggiamento a breve altezza rispetto al suolo al di sotto dell'area di rotazione delle pale. Pertanto, risulta una bassa probabilità che gli esemplari presenti nella zona possano entrare in rotta di collisione con le pale.</p>
<b>Calandra</b>	Melanocorypha calandra		x			<p>Specie classificata a bassa sensibilità agli impianti eolici dal Centro Ornitologico Toscano (2013), che frequenta habitat largamente diffusi che occupano una percentuale significativa del territorio. Il volo di caccia e perlustrazione del territorio avviene a basse quote; in genere tra 0,5 e i 2 m di altezza. Pertanto, risulta una bassa probabilità che gli esemplari presenti nella zona possano entrare in rotta di collisione con le pale.</p>
<b>Calandrella</b>			x			<p>Specie classificata a bassa sensibilità agli impianti eolici dal Centro Ornitologico Toscano (2013), che frequenta habitat largamente diffusi che occupano una percentuale significativa del territorio. Il volo di caccia e perlustrazione del territorio avviene a basse quote; in genere tra 0,5 e i 2 m di altezza. Pertanto, risulta una bassa probabilità che gli esemplari presenti nella zona possano entrare in rotta di collisione con le pale.</p>
<b>Averla piccola</b>	Lanius collurio		x			<p>Specie classificata a bassa sensibilità agli impianti eolici (Centro Ornitologico Toscano, 2013), che frequenta habitat largamente diffusi che occupano una percentuale significativa del territorio.</p>



Nome comune	Nome scientifico	Significatività impatto				note esplicative della valutazione
		Nulla non significativo	Basso non significativo	Medio Significativo mitigabile	Alto Significativo non mitigabile	
						Specie che compie pochi spostamenti di breve raggio, che rimane quasi sempre all'interno della vegetazione o a breve distanza da essa. Pertanto, risulta una bassa probabilità che gli esemplari presenti nella zona possano entrare in rotta di collisione con le pale.
<b>Averla cenerina</b>	Lanius minor		x			Specie classificata a bassa sensibilità agli impianti eolici (Centro Ornitologico Toscano, 2013), che frequenta habitat largamente diffusi che occupano una percentuale significativa del territorio.  Specie che compie pochi spostamenti di breve raggio, che rimane quasi sempre all'interno della vegetazione o a breve distanza da essa. Pertanto, risulta una bassa probabilità che gli esemplari presenti nella zona possano entrare in rotta di collisione con le pale.

Negli ultimi anni è stata proposta una metodologia di stima del numero di collisioni per anno (Band *et al.*, 2007 e Scottish Natural Heritage, 2000, 2010 e 2016), che intende rendere più oggettiva la stima dell'influenza di alcuni parametri, sia tecnici che biologici: ad esempio numero dei generatori, numero di pale, diametro del rotore, corda massima, lunghezza e apertura alare dell'uccello.

Per stimare le possibili collisioni delle specie rilevate durante i monitoraggi invernale, primaverile, estivo e autunnale è stata utilizzata questa metodologia matematica (modello predittivo di Band). Tale modello, creato da pochi anni, rappresenta l'unico strumento esistente di matrice scientifica per cercare di attribuire un valore numerico al potenziale rischio di impatto degli impianti eolici sull'avifauna.

Per la definizione del metodo per il calcolo delle potenziali collisioni si fa riferimento alle Linee Guida pubblicate da Scottish Natural Heritage (SNH), Windfarms and birds: calculating a theoretical collision risk assuming no avoiding action e il relativo foglio di calcolo in formato excel.

Il numero effettivo di individui che potrebbero entrare in collisione con i rotori (C) si ottiene moltiplicando il numero di individui che potrebbero attraversare l'area spazzata dai rotori (U) per la probabilità di venire colpiti o di scontrarsi con le pale (P).

La formula può essere così riassunta: x

- $C = U \times P$
- $U = u \times (A/S)$

Si rimanda all'allegato *SIA.ES.10.3 Studio faunistico* per una dettagliata descrizione del metodo applicato.

Dopo aver stimato il numero di individui a rischio ed il rischio di collisione per ciascuna specie, il metodo prevede che si tenga in considerazione anche un altro fattore, ossia la capacità di ogni specie di evitare le pale degli aerogeneratori. Lo Scottish Natural Heritage (2010) raccomanda di utilizzare un valore pari al 98%





per tutte le specie, ad eccezione del gheppio per il quale studi più approfonditi hanno indicato una capacità di evitare le pale pari al 95%.

In conclusione, il numero di collisioni/anno è calcolato con la formula indicata di seguito: n. di voli a rischio x rischio medio di collisione x capacità di schivare le pale.

I risultati della stima delle possibili collisioni, effettuata con il metodo di Band (Band op. cit.), risultano confortanti. Infatti, **i numeri di collisioni/anno stimati, in condizioni peggiori (controvento), risultano prossimi allo zero per il lo sparviero (0,002), il falco pecchiaiolo (0,005), il grillaio (0,006) e il falco cuculo (0,006), estremamente bassi per il falco di palude (0,013) e per la poiana (0,020), più elevato, ma sempre al di sotto dell'unità, per il gheppio (0,120).** In SIA.ES.10.3 Studio faunistico sono riportate le singole tabelle di stima delle collisioni per ciascuna specie per l'impianto in progetto; di seguito si riporta una Tabella di sintesi.

specie	N. individui censiti	giorni di avvistamento	N. individui/anno (365 gg)	A/S	N. voli a rischio/anno	rischio di collisione (Band) %			Evitamento %	N. collisioni anno		
						Contro vento	favore di vento	medio		Contro vento	favore di vento	medio
Falco pecchiaiolo	2	15	49	0,07	3,41	0,071	0,047	0,059	0,98	0,005	0,003	0,004
Falco di palude	5	15	122	0,07	8,52	0,075	0,048	0,061	0,98	0,013	0,008	0,010
Poiana	8	15	195	0,07	13,63	0,072	0,056	0,049	0,98	0,020	0,015	0,017
Grillaio	3	15	73	0,07	5,11	0,062	0,035	0,048	0,98	0,006	0,004	0,005
Gheppio	24	15	584	0,07	40,88	0,068	0,038	0,053	0,95	0,139	0,078	0,108
Sparviero	1	15	24	0,07	1,70	0,066	0,039	0,052	0,98	0,002	0,001	0,002
Falco cuculo	3	15	73	0,07	5,11	0,055	0,049	0,047	0,98	0,006	0,005	0,005

### 3.2.2.2 Valutazione dei potenziali impatti da collisione sui chirotteri

Per quanto riguarda i chirotteri, l'assenza di grotte naturali nell'area vasta e in quella di intervento determina l'esclusiva presenza delle specie più sinantropiche in corrispondenza dei nuclei abitati (*Hypsugo savii*, *Pipistrellus khulii*, etc.), queste specie utilizzano la presenza di anfratti, spaccature ed altre tipologie di siti vicarianti quelli naturali nelle costruzioni urbane.

Per lo studio dei chirotteri è stata considerata la presenza di edifici idonei (case rurali, isolate, con una buona connessione alla vegetazione arborea, in vicinanza di corpi d'acqua, ecc.). Ciò ha permesso un'analisi della struttura del paesaggio per l'individuazione delle potenziali aree di foraggiamento delle specie e dei corridoi utilizzati per l'attraversamento in volo notturno dell'area.

Il monitoraggio dei chirotteri ha seguito gli standard di ricerca nazionali ed internazionali come la ricerca dei rifugi, indagini sonore, etc

Non esistono nella zona dell'impianto formazioni arboree con presenza di alberi cavi atti ad ospitare i pipistrelli di bosco. Potenziali siti di rifugio sono invece costituiti da edifici abbandonati, soffitte, granai, ecc.

Questi ambiti, pur offrendo un certo rifugio ai chirotteri, non sembrano in grado di supportare popolazioni di un certo rilievo con una conseguente presenza limitata di specie e di esemplari.

Appare evidente come le illuminazioni urbane, attirando significative concentrazioni di insetti, fungano da forte attrattore per i chirotteri che qui trovano ampia fonte trofica con basso dispendio di energie.

Tale situazione di concentrazione dei chirotteri in ambiente urbano è stata verificata anche in altre zone e sembra essere un evento assolutamente normale.



Circa l'impatto degli impianti eolici sui pipistrelli, occorre effettuare alcune considerazioni.

Quale sia il motivo che attrae così irresistibilmente questi animali al momento non è chiaro, ma si può presumere che vi possa essere una interazione fra le emissioni sonore e le vibrazioni delle pale e il sistema di rilevamento dei chiroterri che, in buona sostanza verrebbero "attratti" da questi elementi in movimento.

Al momento attuale si può solo fare affidamento su una serie di dati che possono essere considerati sufficientemente attendibili e che di seguito si sintetizzano.

I chiroterri sono attirati dalle zone urbane o comunque illuminate in quanto in tali contesti trovano maggiori fonti di alimentazione raggiungibili con lieve dispendio di energie.

Fonti anche non forti di luce attirano gli insetti e quindi fungono da attrattori per i chiroterri provocandone la concentrazione (il fatto è ben conosciuto quando si effettuano catture di insetti notturni con lampada di Wood e telo bianco: in tali occasioni, dopo poco tempo che funziona la trappola luminosa si inizia a rilevare un forte concentrazione di insetti che si vanno poi a posare sul telo bianco. In tempi molto brevi, si rileva una sempre maggiore frequentazione di chiroterri che predano gli insetti – di solito con grande disappunto degli entomologi).

Gli aerogeneratori sembrano attrarre i chiroterri sia in punta di pala, sia sul corpo della stessa ed infine (anche se sembra in misura minore) dalla stessa cabina contenente il generatore.

Da questi elementi è possibile trarre alcune indicazioni per l'attivazione, o quanto meno la sperimentazione, di azioni di mitigazione che potrebbero consistere nella collocazione di emettitori di "rumore bianco" nelle frequenze degli ultrasuoni in modo da evitare che si possano verificare le citate interferenze.

Naturalmente, occorrerebbe evitare qualsiasi illuminazione all'interno dell'impianto in funzione in quanto si otterrebbe in questo modo di attirare gli animali in una zona potenzialmente pericolosa.

Considerando la catena alimentare a cui appartengono i chiroterri, poiché l'impianto non interagisce con le popolazioni di insetti presenti nel comprensorio, non si evince un calo della base trofica dei chiroterri, per cui è da escludere la possibilità di oscillazioni delle popolazioni a causa di variazioni del livello trofico della zona.

Variazioni, a diminuire, delle prede dei chiroterri, con effetti negativi sulle stesse popolazioni, possono invece verificarsi per altri motivi quali, ad esempio, l'uso di insetticidi in dosi massicce in agricoltura. Questa attività, peraltro, è alla base della diminuzione drastica delle popolazioni di uccelli insettivori, prime fra tutto le rondini, i rondoni, i balestrucci, ecc.

Per quanto riguarda le possibilità di collisione dei chiroterri con gli aerogeneratori in fase di caccia in letteratura esistono indicazioni sulle quote di volo dei pipistrelli. Tali indicazioni si riportano, sintetizzate, di seguito per le specie più frequenti nell'area del progetto:

- *Pipistrellus kuhlii* caccia prevalentemente entro 10 metri di altezza dal suolo sotto i lampioni presso le fronde degli alberi o sopra superfici d'acqua;
- *Pipistrellus pipistrellus* vola, in modo rapido e piuttosto irregolare come traiettoria, fra i 2 ed i 10 metri di altezza;
- *Hypsugo savii* effettua voli rettilinei sfiorando la superficie degli alberi e degli edifici, transitando sotto i lampioni, caccia spessosopra la superficie dell'acqua, a circa 5-6 m di altezza.

Di seguito si riporta la tabella comparativa con le quote di volo e le quote minime delle aree spazzate dalle pale del tipo di aerogeneratore in progetto.

<b>altezza della torre</b>	<b>diametro delle pale</b>	<b>quota minima area spazzata</b>	<b>quota di volo massima raggiunta dai chiroterri in attività di foraggiamento</b>	<b>interferenza</b>
150	172	64	10	no



**Altezza della torre H = m 150**

**Diametro del rotore D = m 172**

Pertanto, per le caratteristiche di altezza e diametro del rotore della turbina eolica indicata nel progetto non dovrebbero verificarsi interferenze tra lo svolgimento della fase di alimentazione dei chiroterri e le pale in movimento.

È comunque prevedibile che gli esemplari esistenti possano alimentarsi in prossimità del suolo o ad altezze relativamente basse. Tuttavia, negli spostamenti dai siti di rifugio a quelli di alimentazione le quote di volo possono essere più elevate di quelle percorse durante la fase di alimentazione e vi può essere qualche rischio di interazione.

Specie	Dir. Habitat	Lista Rossa nazionale
<i>Pipistrellus kuhlii</i>		LR: Ic (Hutson <i>et al.</i> , 2001). A minor rischio (preoccupazione minima)
<i>Pipistrellus pipistrellus</i>		LR: Ic (Hutson <i>et al.</i> , 2001). A minor rischio (preoccupazione minima)
<i>Hypsugo savii</i>		LR: Ic (Hutson <i>et al.</i> , 2001). A minor rischio (preoccupazione minima).

**Elenco delle specie censite nell'area di studio e che compaiono nella Lista Rossa degli Animali d'Italia (Vertebrati; Bulgarini *et al.* 1998), con indicata la categoria di vulnerabilità, quelle inserite nell'Allegato I della Direttiva Uccelli 79/479/CEE**

Specie	Caccia in prossimità di elementi dell'habitat (alberature, corsi d'acqua..)	La specie effettua movimenti stagionali su lunghe distanze (migrazioni)	La specie riesce a volare a quote > 40 m	Possibile disturbo dei pipistrelli in volo, causato dalle turbine, attraverso la produzione di rumore ultrasonoro	La specie è attratta da luci artificiali	Rischio di perdita degli habitat di foraggiamento	Documentata in letteratura la collisione diretta con le turbine (Rodrigues <i>et al.</i> , 2008)
<i>Pipistrellus kuhlii</i>	X		X		X		X
<i>Pipistrellus pipistrellus</i>	X		X		X		X
<i>Hypsugo savii</i>	X		X		X		X

**Comportamento delle specie di chiroterri rilevate in relazione ai parchi eolici (Rodrigues *et alii*, 2008)**

### 3.2.2.3 Valutazione dei potenziali impatti indiretti sull'avifauna e sui chiroterri

L'impatto indiretto è dovuto all'aumento del disturbo antropico con conseguente allontanamento e/o scomparsa degli individui, modificazione di habitat (aree di riproduzione e di alimentazione), frammentazione degli habitat e popolazioni, ecc. .

Per valutare il potenziale impatto indiretto, un approccio interessante è quello proposto da Perce-Higgins *et al.* (2008), applicato in Scozia per valutare l'impatto indiretto degli impianti eolici sul piviere dorato (*Pluvialis apricaria*). La metodologia seguita dagli autori prevede di calcolare l'idoneità ambientale dell'area interessata dalla presenza dell'impianto e, in base alla distanza entro la quale si concentra l'impatto derivante dalla



presenza stessa degli aerogeneratori, calcolata in base a specifici studi realizzati in impianti già esistenti, di stimare la percentuale di habitat idoneo potenzialmente sottratto.

Seguendo pertanto la metodologia proposta da Perce-Higgins et al. (op. cit.), sono state elaborate, per le specie di rapaci diurni maggiormente presenti (gheppio e poiana), mappe di idoneità ambientale dell'area in cui insistono i vari impianti, ottenute sulla base delle schede di preferenza ambientale elaborate dall'Istituto di Ecologia Applicata dell'Università di Roma "La Sapienza", nell'ambito dello studio sulla Rete Ecologica Nazionale (Boitani et alii, 2002). Per la costruzione dei modelli è stata utilizzata la Carta della Natura della regione Puglia (ISPRA, 2014).

Per quanto riguarda l'avifauna, la stima della distanza dagli aerogeneratori entro cui si concentra l'impatto, quantificabile in termini di riduzione del numero di individui, è stata considerata pari a 500 m. Nell'INDAGINE BIBLIOGRAFICA SULL'IMPATTO DEI PARCHI EOLICI SULL'AVIFAUNA (Centro ornitologico Toscano, 2002) sono riportati alcuni studi nei quali si afferma che gli impatti indiretti determinano una riduzione della densità di alcune specie di uccelli, nell'area circostante gli aerogeneratori, fino ad una distanza di 500 metri ed una riduzione degli uccelli presenti in migrazione o in svernamento (Winkelman, 1990) anche se l'impatto maggiore è limitato ad una fascia compresa fra 100 e 250 m. Relativamente all'Italia, Magrini (2003) ha riportato che nelle aree dove sono presenti impianti eolici, è stata osservata una diminuzione di uccelli fino al 95% per un'ampiezza di territorio fino a circa 500 metri dalle torri. Pertanto, si considera che un aerogeneratore determina un'area di disturbo sull'avifauna definita dal cerchio con raggio pari a 500 m dallo stesso. Per ciascuna specie, la superficie di habitat compresa all'interno dell'area centrata sulle pale e di raggio pari alla distanza entro cui si concentra l'impatto, costituisce la misura dell'impatto di un impianto.

Per quanto riguarda i chiropteri, uno studio (Sacchi, D'Alessio, Iannuzzo, Balestrieri, Rulli, Savini, 2011), sull'influenza di impianti per la produzione di energia eolica sull'avifauna svernante e nidificante e sulla chiroptero fauna residente in un area collinare in Molise, ha evidenziato come nessuna specie è risultata in interazione con gli impianti eolici, non essendo stata evidenziata alcuna riduzione di densità dei chiropteri residenti. Pertanto si è ritenuto considerare la sola sottrazione di ambiente causata dalla realizzazione delle piazzole, della viabilità e di altre infrastrutture del parco eolico. Si è stimato che per ogni aerogeneratore installato si determina una sottrazione di ambiente pari a circa 5.000 m<sup>2</sup>.

I modelli elaborati risultano coerenti con l'ecologia delle specie considerate; pertanto, le carte di idoneità possono essere considerate affidabili nel descrivere le aree più importanti.

**NON IDONEO (0)**

**Ambienti che non soddisfano le esigenze ecologiche della specie**

**BASSA IDONEITÀ (1)**

**Habitat che possono supportare la presenza della specie in maniera non stabile nel tempo**

**MEDIA IDONEITÀ (2)**

**Habitat che possono supportare la presenza stabile della specie, ma che nel complesso non risultano habitat ottimali**

**ALTA IDONEITÀ (3)**

**Habitat ottimali per la presenza stabile della specie.**

*Classi di idoneità ambientali*

In allegato si riportano le mappe di idoneità ambientale ottenute per le singole specie a livello dell'area del progetto (1.764 ha). Sono state considerate le specie di rapaci maggiormente osservate nell'area del progetto (poiana e gheppio) e per i chiropteri, le specie rilevate durante i rilievi bioacustici svolti, dallo scrivente, in altre aree del Tavoliere (pipistrello albolimbato, pipistrello di Savi e pipistrello nano).



Di seguito si riportano i risultati delle analisi per l'individuazione delle superfici di habitat idonei per le singole specie dove si stima verranno registrati gli effetti negativi maggiori determinati dalla presenza degli aerogeneratori. Vengono forniti i risultati generali del modello (area d'indagine).

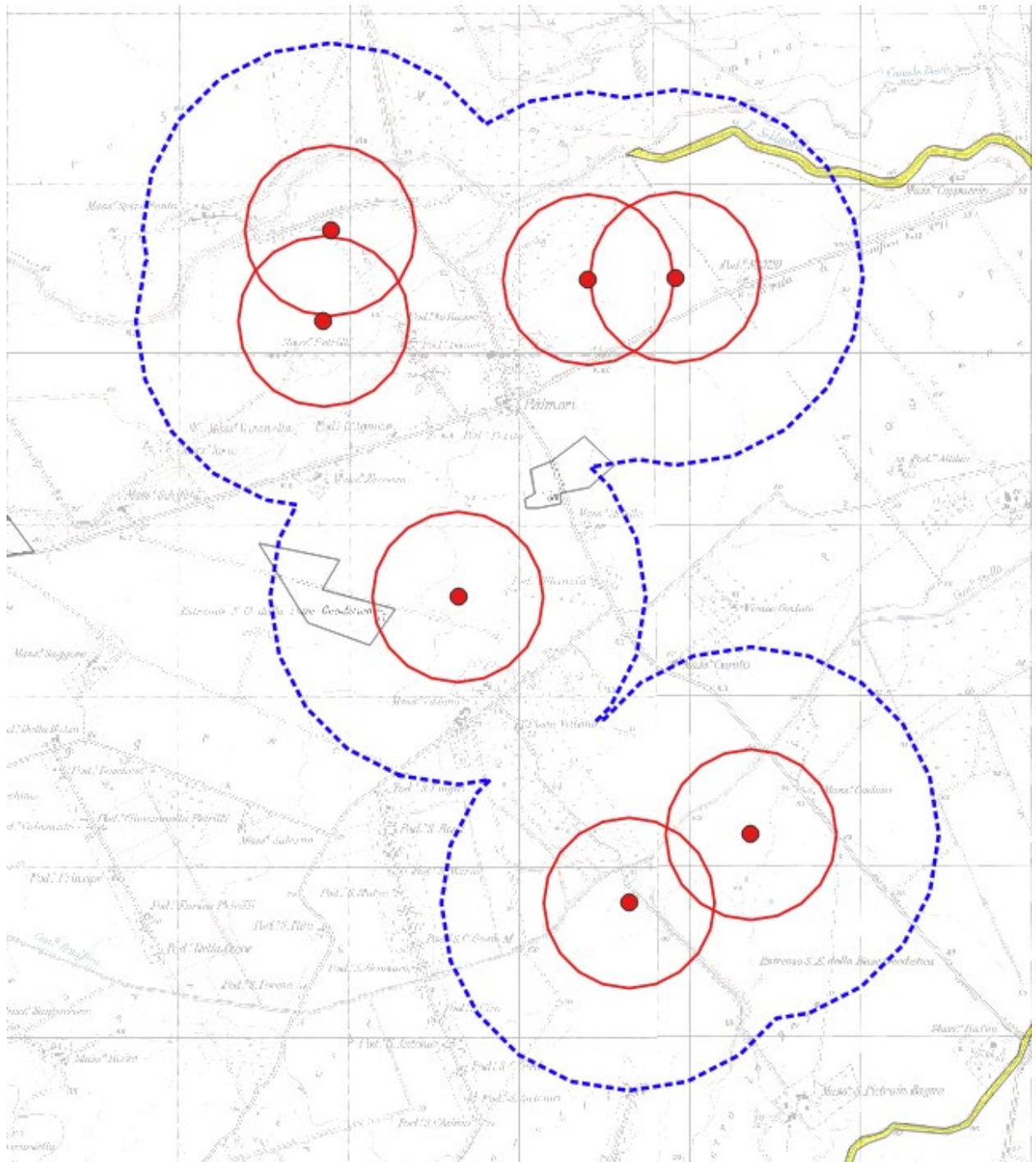

-  Non idoneo
-  Bassa idoneità
-  Media idoneità
-  Alta idoneità

*Mappa di idoneità ambientale e sottrazione di habita stimata per la poiana*



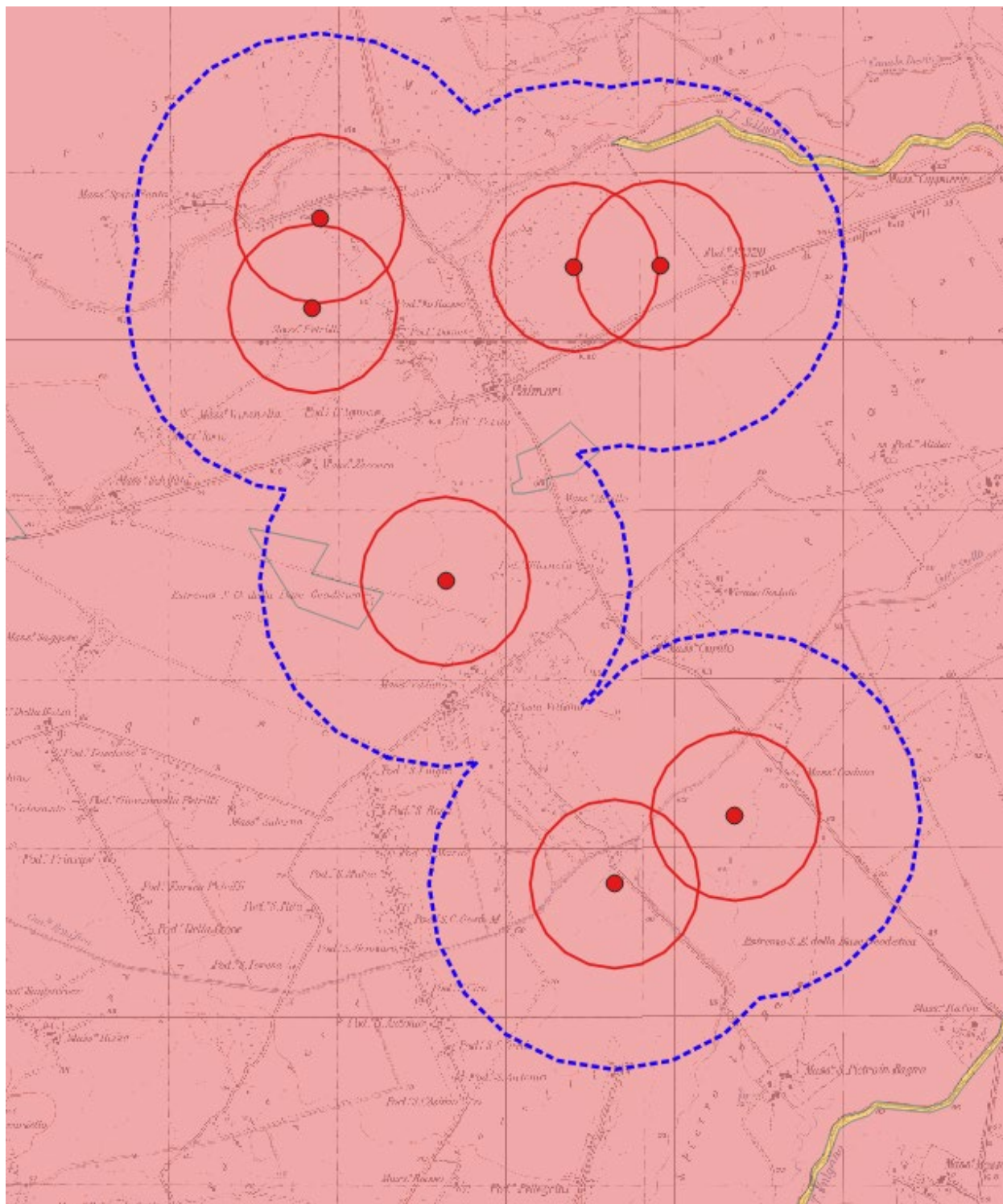

- Non idoneo
- Bassa idoneità
- Media idoneità
- Alta idoneità

*Mappa di idoneità ambientale e sottrazione di habita stimata per il gheppio*



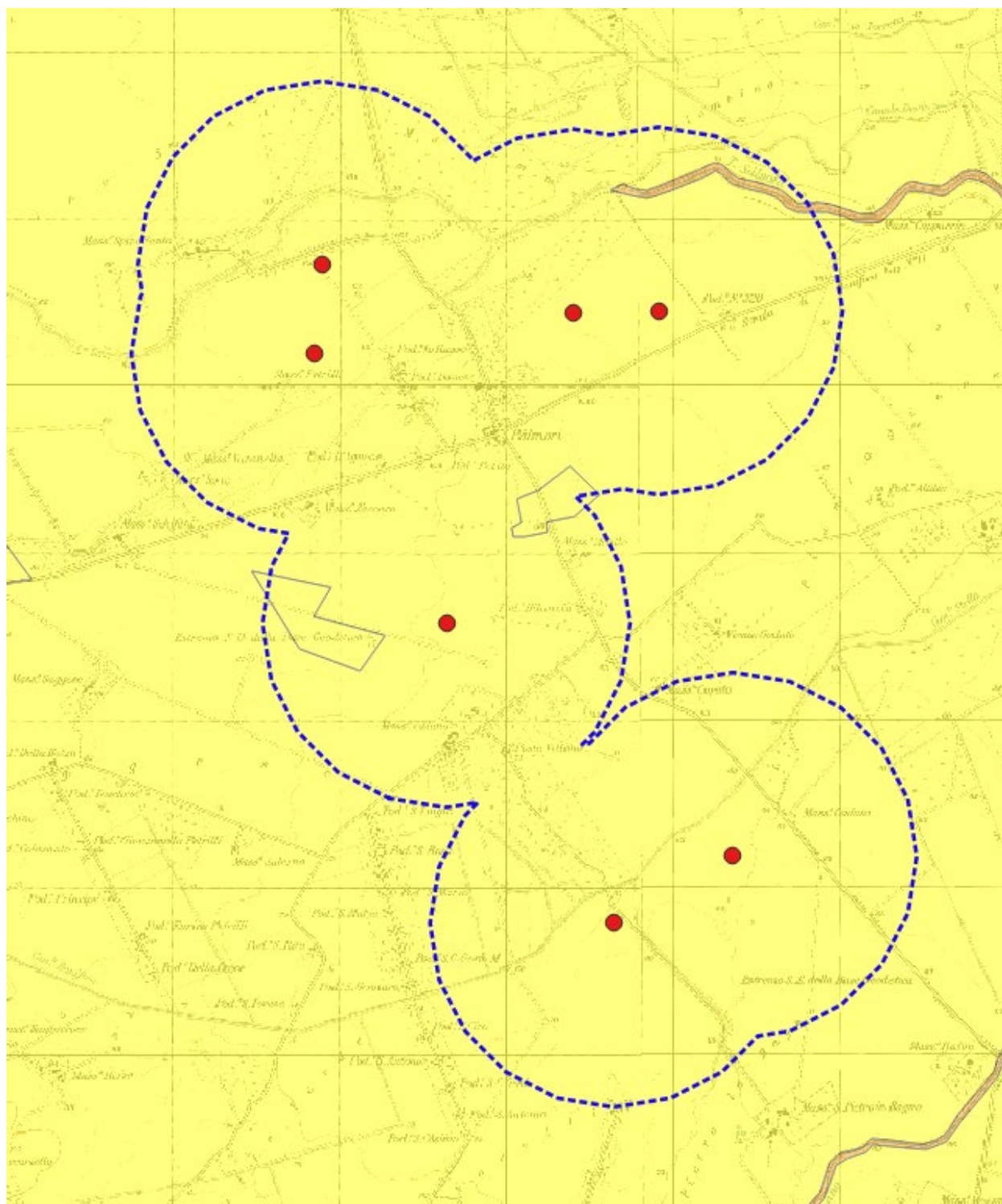

-  Non idoneo
-  Bassa idoneità
-  Media idoneità
-  Alta idoneità

*Mapa di idoneità ambientale e sottrazione di habita stimata per il Pipistrello nano*



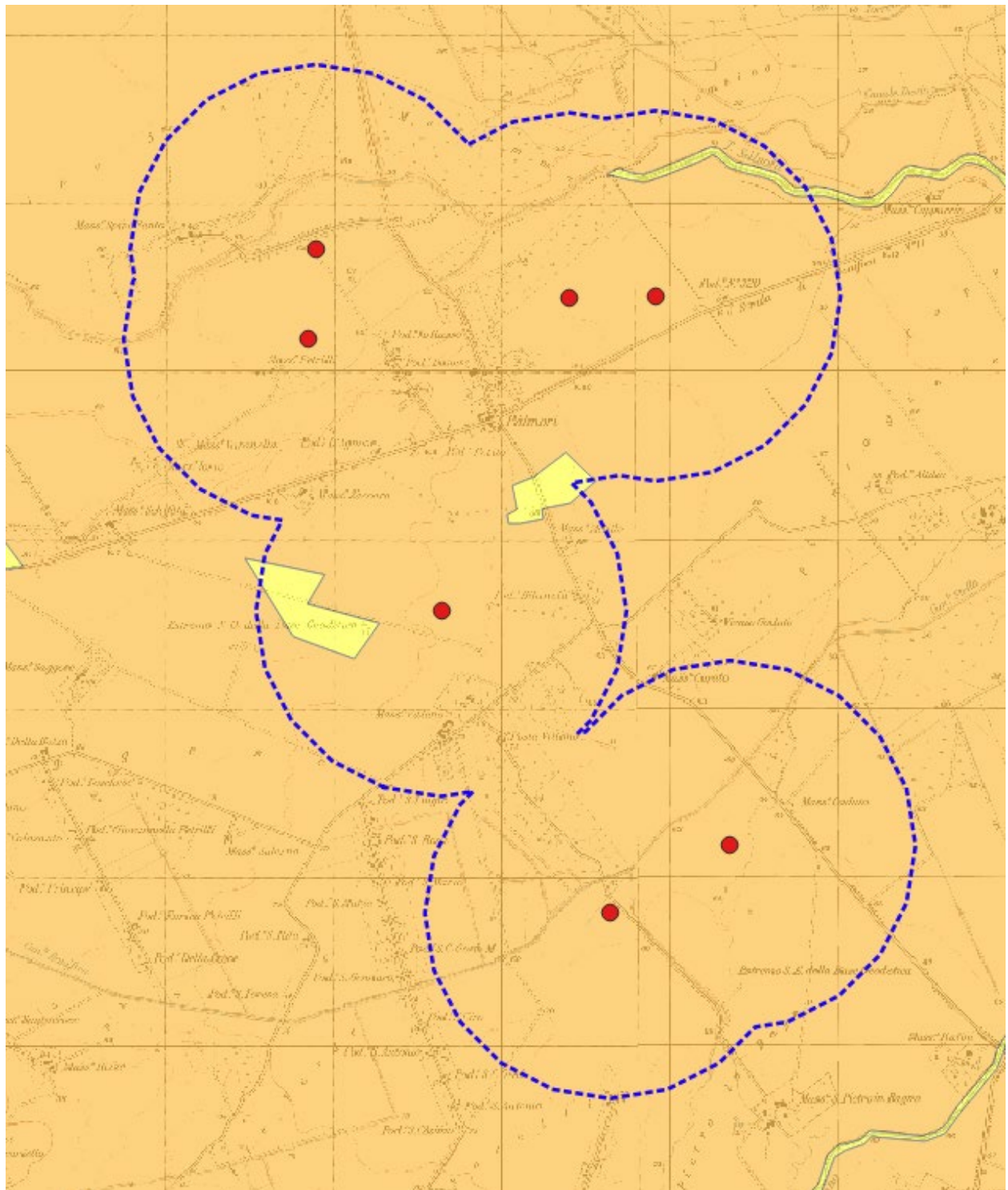

- Non idoneo
- Bassa idoneità
- Media idoneità
- Alta idoneità

*Mapa di idoneità ambientale e sottrazione di habita stimata per il Pipistrello albolimbato*





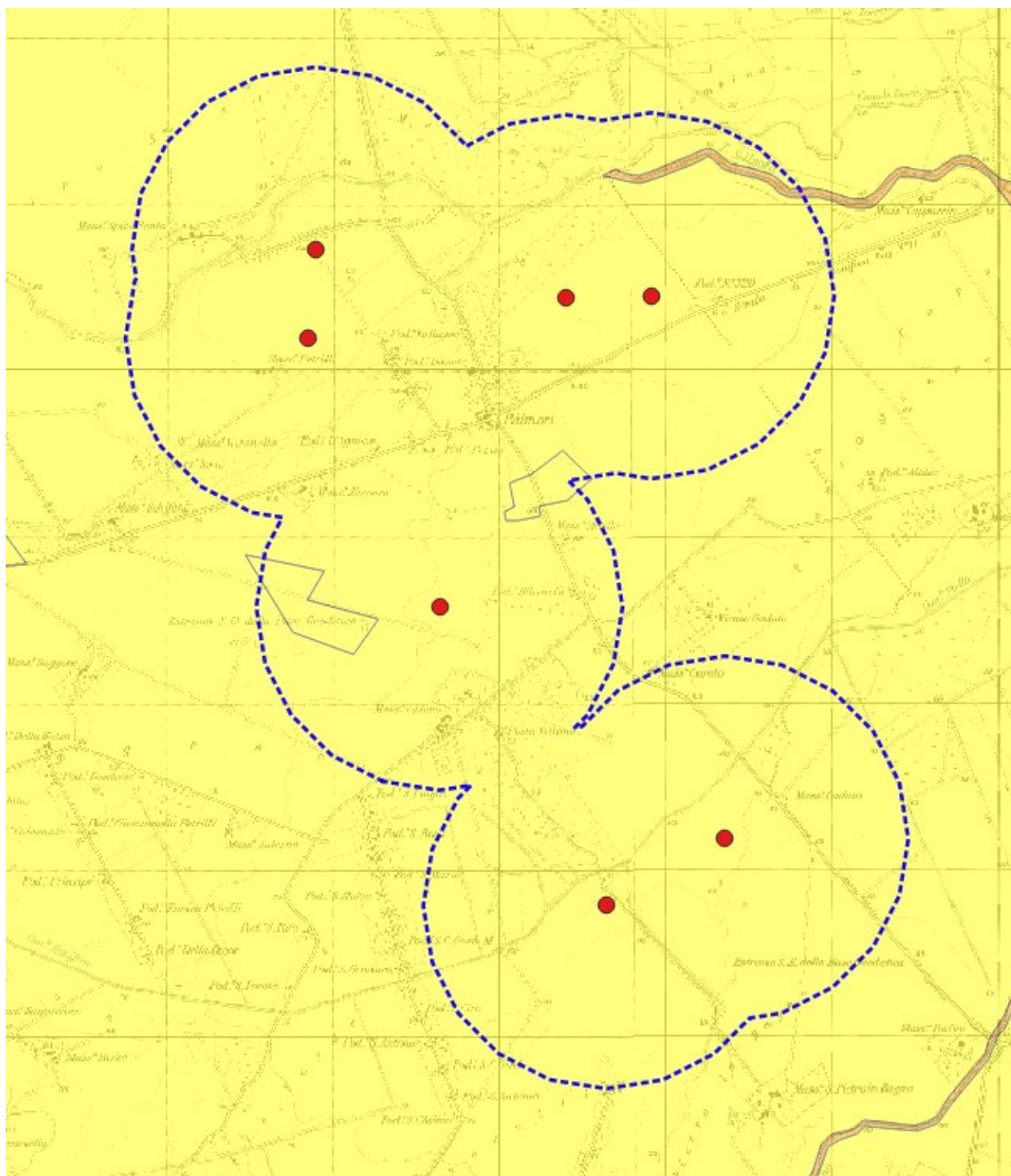

-  Non idoneo
-  Bassa idoneità
-  Media idoneità
-  Alta idoneità

*Mapa di idoneità ambientale e sottrazione di habita stimata per il Pipistrello albolimbato*



	<i>poiana</i>	<i>gheppio</i>	<i>Pipistrello albolimbato</i>	<i>Pipistrello nano</i>	<i>Pipistrello di Savi</i>
<b>Area di progetto (1.764 ha)</b>					
Sup. non idonea (ha)	1.757,70	0,00	0,00	0,00	0,00
Sup. a idoneità bassa (ha)	6,30	0,00	33,80	1.757,70	1.757,70
Sup. a idoneità media (ha)	0,00	6,30	1.730,20	6,30	6,30
Sup. a idoneità alta (ha)	0,00	1.757,70	0,00	0,00	0,00
Sup. non idonea (%)	99,64	0,00	0,00	0,00	0,00
Sup. a idoneità bassa (%)	0,36	0,00	1,92	99,64	99,64
Sup. a idoneità media (%)	0,00	0,36	98,08	0,36	0,36
Sup. a idoneità alta (%)	0,00	99,64	0,00	0,00	0,00
<b>Totale (%)</b>	<b>100,00</b>	<b>100,00</b>	<b>100,00</b>	<b>100,00</b>	<b>100,00</b>
<b>Impatto wtg in progetto</b>					
Sup. a idoneità bassa (ha)	0,00	0,00	0,00	3,50	3,50
Sup. a idoneità media (ha)	0,00	0,00	3,50	0,00	0,00
Sup. a idoneità alta (ha)	0,00	549,50	0,00	0,00	0,00
Sup. a idoneità bassa (%)	0,00	0,00	0,00	0,002	0,002
Sup. a idoneità media (%)	0,00	0,00	2,02	0,00	0,00
Sup. a idoneità alta (%)	0,00	31,26	0,00	0,00	0,00
<b>Totale (%)</b>	<b>0,00</b>	<b>31,15</b>	<b>1,99</b>	<b>0,002</b>	<b>0,002</b>

Per quanto riguarda la **poiana**, si vede come, per gli aerogeneratori in progetto, non si verificherebbe sottrazione di habitat, trattandosi di aree non idonee ossia di ambienti che non soddisfano le esigenze ecologiche della specie.

Per il **gheppio**, si determinerebbe una perdita di habitat (classificato come ad alta idoneità), pari a poco più del 31 % della superficie totale dell'habitat idoneo.

Per quanto riguarda i **chiroteri**, *Pipistrellus pipistrellus* e *Hypsugo savii*, si determinerebbe una perdita minore di habitat classificato come a bassa idoneità, pari a poco più del 0,004 % della superficie totale dell'habitat, comprendendo ambienti che possono supportare la presenza delle specie in maniera non stabile nel tempo. Per quanto riguarda il *Pipistrellus khulii*, si determinerebbe una perdita di habitat a media idoneità pari a circa il 2 % del totale dell'habitat idoneo.

### 3.2.2.4 Interdistanza fra gli aerogeneratori

Si riporta l'analisi delle perturbazioni al flusso idrodinamico indotte dagli aerogeneratori e la valutazione dell'influenza delle stesse sull'avifauna (cfr. *SIA.ES.10.3 Studio faunistico*).

Nel caso in esame, essendo il raggio dell'aerogeneratore pari a 72,5 m, l'ampiezza dell'area di turbolenza risulta:  $DTx=D*(1+0.7)=172*1.7= m\ 292,4$

Per quanto riguarda la formula appena espressa, occorre precisare che l'ampiezza del campo perturbato dipende, oltre che dalla lunghezza delle pale dell'aerogeneratore, anche dalla velocità di rotazione. Al momento non sono disponibili calcoli precisi su quanto diminuisca l'ampiezza del flusso perturbato al diminuire della velocità di rotazione (RPM) per cui, utilizzando il criterio della massima cautela, si è fatto il calcolo considerando una rotazione massima di 12,1 RPM (come riportato nella scheda tecnica della turbina indicata nel progetto). Nella situazione ambientale in esame, si ritiene considerare come ottimo lo spazio libero fruibile (SLF) superiore a 500 m, buono lo SLF da 500 a 300 metri, sufficiente lo SLF inferiore a 300 e fino a 200



metri, insufficiente quello inferiore a 200 e fino a 100 metri, mentre viene classificato come critico lo SLF inferiore ai 100 metri.

Aerogeneratori	Distanza	Ampiezza area inagibile dall'avifauna	Spazio libero utile per l'avifauna	Giudizio
n	m	m	m	
1-7	536,4	292,40	244	Buono
6-5	512,4	292,40	220	Buono
7-6	1.572,4	292,40	1.280	Ottimo
4-6	2.012,4	292,40	1.720	Ottimo
4-7	1.812,4	292,40	1.520	Ottimo
2-3	832,4	292,40	540	Ottimo
4-2	2.082,4	292,40	1.790	Ottimo
4-3	2.212,4	292,40	1.920	Ottimo
5-3	3.298,4	292,40	3.006	Ottimo

Spazio libero fruibile	Giudizio	Significato
> 500 m	Ottimo	Lo spazio può essere percorso dall'avifauna in regime di notevole sicurezza essendo utile per l'attraversamento dell'impianto e per lo svolgimento di attività al suo interno.
≤ 500 m ≥ 300 m	Buono	Lo spazio può essere percorso dall'avifauna in regime di buona sicurezza essendo utile per l'attraversamento dell'impianto e per lo svolgimento di minime attività (soprattutto trofiche) al suo interno. Il transito dell'avifauna risulta agevole e con minimo rischio di collisione. Le distanze fra le torri agevolano il rientro dopo l'allontanamento in fase di cantiere e di primo esercizio. In tempi medi l'avifauna riesce anche a cacciare fra le torri. L'effetto barriera è minimo.
< 300 m ≥ 200 m	Sufficiente	È sufficientemente agevole l'attraversamento dell'impianto. Il rischio di collisione e l'effetto barriera risultano ancora bassi. L'adattamento avviene in tempi medio – lunghi si assiste ad un relativo adattamento e la piccola avifauna riesce a condurre attività di alimentazione anche fra le torri.
<200 m ≥ 100 m	Insufficiente	L'attraversamento avviene con una certa difficoltà soprattutto per le specie di maggiori dimensioni che rimangono al di fuori dell'impianto. Si verificano tempi lunghi per l'adattamento dell'avifauna alla presenza dell'impianto. L'effetto barriera è più consistente qualora queste interdistanze insufficienti interessino diverse torri adiacenti.

In conclusione, si rileva che **le distanze utili fra gli aerogeneratori risultano prevalentemente ottime.**



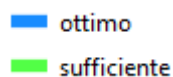

*Spazi utili al transito dell'avifauna (effetto barriera)*

### 3.3 IMPATTO CUMULATIVO

#### 3.3.1 Impatto diretto cumulativo su avifauna e chiroteri

L'impatto provocato consiste essenzialmente in due tipologie:

- diretto, dovuto alla collisione degli animali con parti dell'impianto in particolare rotore;
- indiretto, dovuti all'aumento del disturbo antropico con conseguente allontanamento e/o scomparsa degli individui, modificazione di habitat (aree di riproduzione e di alimentazione), frammentazione degli habitat e popolazioni, ecc..



Di seguito viene analizzato l'effetto cumulativo sull'avifauna e sui chirotteri prodotto dagli impianti eolici in esercizio, localizzati in un'area buffer di 10 km attorno agli aerogeneratori in progetto, di circa 418,86 kmq. In particolare, viene valutato l'effetto aggiuntivo determinato dalla presenza degli aerogeneratori del progetto. Nell'area di indagine risultano 26 wtg in esercizio.

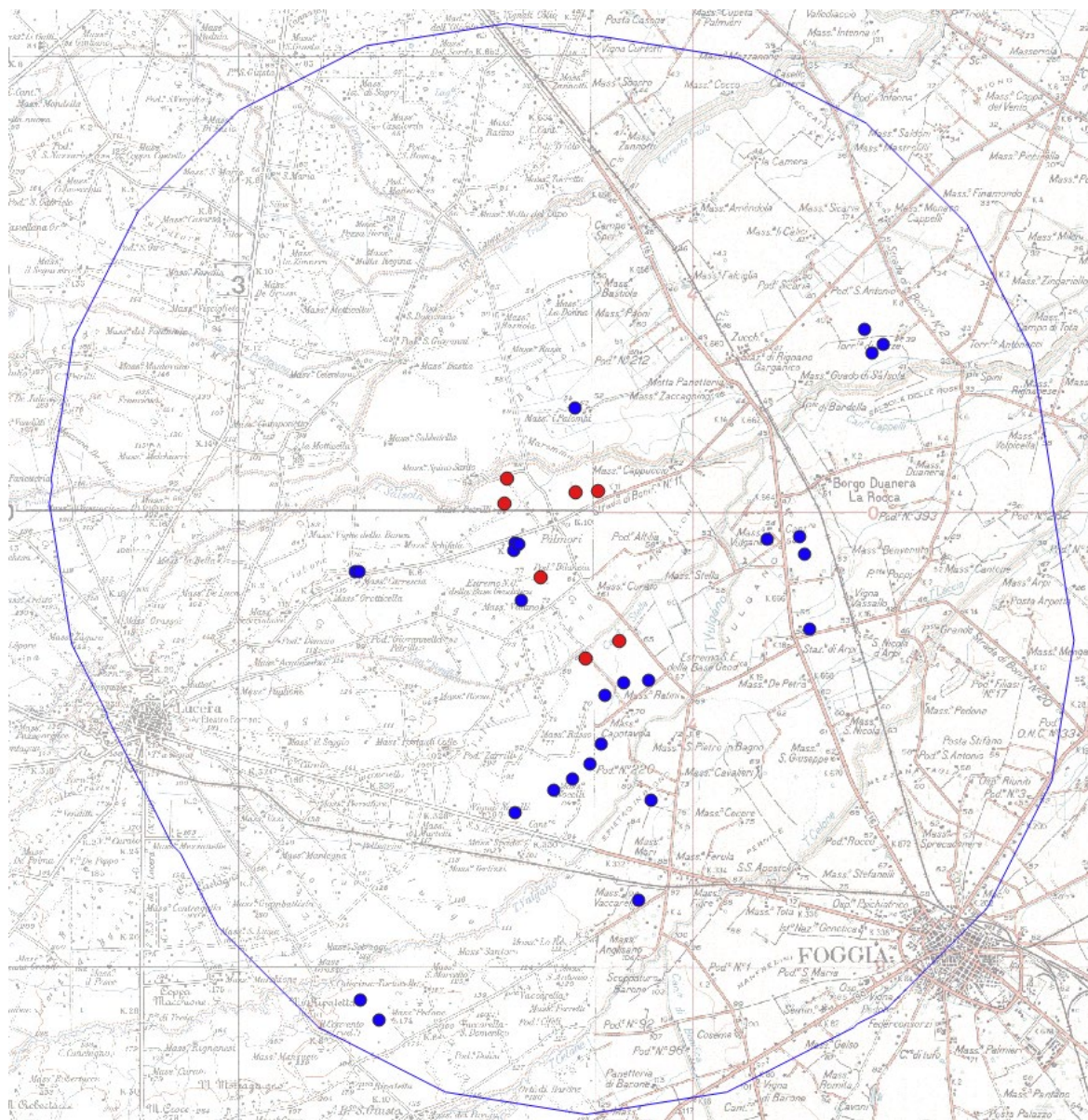

Area di valutazione dell'impatto cumulativo (linea blu)  
 Aerogeneratori in progetto (pallini rossi), wtg in esercizio (pallini blu)

### 3.3.1.1 Impatto nei confronti dell'avifauna

Dato che da un punto di vista conservazionistico le maggiori criticità derivanti dalla realizzazione di un parco eolico riguardano principalmente gli impatti diretti di collisione, si è cercato di valutare tale tipologia di rischio in fase *ante-operam*. Si fa osservare come l'assenza di elementi arborei ed arbustivi naturali (presenti solo come rare siepi) e la ridotta estensione di quelli coltivati (oliveti) di fatto limiti fortemente la presenza di specie ornitiche di bosco e la impedisce completamente a quelle più rare caratterizzanti le aree naturali protette, rappresentate dalle zone umide costiere e dalle aree rupestri dei valloni pedegarganici.

Pertanto, sono state considerate le seguenti specie di rapaci di interesse che potrebbero frequentare l'area vasta considerata per la valutazione dell'impatto cumulativo: poiana (*Buteo buteo*) e grillai ( *Falco naumanni*).



Per quanto riguarda l'impatto cumulativo diretto (collisione) è stata valutata la probabilità di collisione, considerando i seguenti fattori:

- Nidificazione della specie nell'area d'impianto;
- Idoneità dell'area di impianto per attività trofiche;
- Possibilità di sorvolo dell'area di impianto durante le migrazioni;
- Spazio libero fruibile tra aerogeneratori (Interdistanza critica tra aerogeneratori).

La diversa combinazione di questi 4 fattori viene utilizzata per stimare la probabilità di collisione come indicato nella seguente tabella.

Nidificazione/Rifugio nell'area	Possibilità di frequentazione dell'area per attività trofiche	Sorvolo durante la migrazione	Spazio libero fruibile ridotto	Probabilità di collisione
-	-	-	-	Nulla
-	-	-	X	Bassa
-	X	-	-	
-	-	X	-	Media
-	X	X	-	
X	-	-	-	
X	-	-	X	
-	X	-	X	
-	-	X	X	
X	X	-	-	Elevata
X	-	X	-	
X	X	X	-	
-	X	X	X	
X	-	X	X	
X	X	-	X	
X	X	X	X	

Matrice sintetica per la valutazione della possibilità di collisione con l'avifauna

La possibilità di frequentazione dell'area per attività di alimentazione può essere determinata sia dalle tipologie vegetazionali presenti nell'area dell'impianto sia dall'ampiezza dell'home range medio della specie considerata

### Stima della probabilità di collisione per la poiana

Per quanto meno sensibile, la poiana riveste una importanza non indifferente nell'equilibrio biologico locale e nel controllo delle popolazioni dei roditori. È un rapace, infatti, fra i più diffusi sul territorio e come dieta, in parte, si sovrappone al Nibbio laddove preda piccoli roditori e rettili e consuma carcasse di animali morti. Preda inoltre uccelli ed insetti. Predilige in particolare le aree incolte, ma si è abituata anche a frequentare le aree coltivate in cui trova spesso le sue prede. Suoi siti riproduttivi sono le rupi utilizzandone le cavità, alberi e cespugli e non è troppo raro che nidifichi anche a terra. Nella zona, quindi, suoi siti riproduttivi potenziali sono le rupi della scarpata basale del Gargano, gli alberi e le aree a macchia. Frequenta in modo sporadico l'area del progetto a scopo alimentare, risultando non idonea alla specie.

Nidificazione/Rifugio nell'area dell'impianto	Possibilità di frequentazione dell'area per attività trofiche	Sorvolo durante la migrazione	Spazio libero fruibile ridotto	Probabilità di collisione
<i>Probabilità di collisione con gli aerogeneratori esistenti</i>				
-	X	-	X	media
<i>Probabilità di collisione aggiuntiva con gli aerogeneratori in progetto</i>				
-	X	-	-	bassa

Matrice sintetica per la valutazione della possibilità di collisione della poiana



Dalle analisi delle interdistanze tra gli aerogeneratori in esercizio, quelli autorizzati e quelli in progetto risulta che l'aggiunta degli aerogeneratori, non provoca un incremento significativo del rischio di collisione. Infatti, gli spazi tra le torri eoliche potranno essere percorsi dall'avifauna in regime di sostanziale sicurezza essendo di dimensioni utili per l'attraversamento dell'impianto e per lo svolgimento di attività (soprattutto trofiche) al suo interno. Pertanto, relativamente alla poiana, si ritiene che l'installazione degli aerogeneratori in progetto non causerà un significativo incremento del rischio di collisione con individui della specie.

### Stima della probabilità di collisione per il grillaio

La specie risulta raramente presente nell'area di valutazione dell'impatto cumulativo. Il rischio di collisione risulta basso secondo la Guida della Commissione Europea "Sviluppi dell'energia eolica e Natura 2000" (2010) e secondo il Centro Ornitologico Toscano (2013). Altezze medie di volo (< 30 m) al di sotto dell'area di rotazione delle pale. Pertanto, risulta una bassa probabilità che gli esemplari presenti nella zona possano entrare in collisione con le pale.

<i>Probabilità di collisione con gli aerogeneratori in esercizio</i>				
<b>Nidificazione/Rifugi o nell'area dell'impianto</b>	<b>Possibilità di frequentazione dell'area per attività trofiche</b>	<b>Sorvolo durante la migrazione</b>	<b>Spazio libero fruibile ridotto</b>	<b>Probabilità di collisione</b>
-	-	X	-	<b>bassa</b>
<i>Probabilità di collisione aggiuntiva con gli aerogeneratori in progetto</i>				
-	-	X	-	<b>bassa</b>

*Matrice sintetica per la valutazione della possibilità di collisione del falco grillaio*

Dalle analisi delle interdistanze tra gli aerogeneratori in esercizio, quelli autorizzati e quelli in progetto risulta che l'installazione degli aerogeneratori in progetto non causerà un significativo incremento del rischio di collisione con individui della specie.

### 3.3.1.2 Impatto nei confronti dei chiropteri

Per quanto riguarda i chiropteri, sono state considerate le seguenti specie antropofile che risultano maggiormente presenti nell'area: *Pipistrellus kuhlii*, *Pipistrellus pipistrellus* e *Hypsugo Savii*.

Nella macroarea di inserimento del parco eolico in progetto si inseriscono anche altri parchi eolici esistenti ed altri autorizzati. Considerando la possibile interazione tra tali parchi eolici, si può solo al momento affermare come, allo stato delle attuali conoscenze, non appare per la zona essere presente un flusso migratorio per i chiropteri. Sebbene saranno necessari sicuramente approfondimenti in tal senso, si può stimare, ad oggi, come non vi sia una possibile interazione negativa per questo aspetto tra l'impianto in progetto e tutti gli altri impianti.

Dal punto di vista delle specie residenti, la distanza tra i principali possibili siti di svernamento, localizzati prevalentemente in cavità naturali (quelle più prossime sono le cavità dell'area pedegarganica) habitat urbano e suburbano (quello più prossimo è l'abitato di Foggia) ma anche in edifici rurali abbandonati o cavità di grossi alberi (presenti nell'area naturale del Bosco Incoronata) utilizzati dalle specie più legate agli ambienti forestali, e gli impianti appaiono essere tali (oltre 5 km dall'abitato di Foggia, oltre 10 km dalle grotte pedegarganiche e, oltre 18 km dal Bosco Incoronata) da far ritenere che la probabilità di collisione aggiuntiva, dovuta all'installazione degli aerogeneratori in progetto, risulti bassa.

Infine, per quanto riguarda le aree di foraggiamento, si rileva che tutti gli aerogeneratori in progetto sono localizzati in siti caratterizzati da seminativi dove i chiropteri non troverebbero riserve alimentari a causa degli interventi effettuati per il controllo gli insetti attraverso l'uso di pesticidi. Pertanto, si ritiene che i siti di installazione degli aerogeneratori in progetto siano poco frequentati dai chiropteri per l'attività trofica.



### 3.3.2 Impatti indiretti cumulativi su avifauna e chiropteri

Lo studio dell'impatto cumulativo di più impianti che insistono in una stessa area è considerato di estrema importanza nell'ottica di valutare possibili effetti su popolazioni di specie che, come i rapaci, si distribuiscono su aree vaste (Masden *et al.* 2007, Carrete *et al.* 2009, Telleria 2009). Purtroppo, gli esempi disponibili in letteratura risultano scarsi e per lo più riferiti a specie e contesti ambientali profondamente diversi da quelle che si incontrano nell'area di studio (Masden *et al.* 2007). Un approccio interessante è quello proposto da Perce-Higgins *et al.* (2008), applicato in Scozia per valutare l'impatto indiretto cumulativo degli impianti eolici sul piviere dorato (*Pluvialis apricaria*). La metodologia seguita dagli autori prevede di calcolare l'idoneità ambientale dell'area interessata dalla presenza degli impianti e, in base alla distanza entro la quale si concentra l'impatto derivante dalla presenza stessa degli aerogeneratori, calcolata in base a specifici studi realizzati in impianti già esistenti, di stimare la percentuale di habitat idoneo potenzialmente sottratto (cfr. SIA.ES.10.3 Studio faunistico).

Di seguito si riportano i risultati delle analisi per l'individuazione delle superfici di habitat idonei per le singole specie dove si stima verranno registrati gli effetti negativi maggiori determinati dalla presenza degli aerogeneratori. Vengono forniti i risultati generali del modello (area d'indagine), la sottrazione di habitat determinata da tutti gli aerogeneratori esclusi quelli in progetto (impatto tutti aerogeneratori), di questi ultimi da soli (impatto aerogeneratori in progetto) e di tutti gli impianti (impatto cumulativo). Le stime sono fornite sia in valori assoluti (ha) che in percentuali rispetto alle superfici totali.

<b>Area d'indagine - AVIC (ha)</b>	<b>poiana</b>	<b>grillaio</b>
<b>41.886,00</b>		
Sup. non idonea (ha)	41.591,00	3.271,00
Sup. a idoneità bassa (ha)	271,00	0,00
Sup. a idoneità media (ha)	0,00	37.365,00
Sup. a idoneità alta (ha)	24,00	1.250,00
Sup. non idonea (%)	99,20	7,89
Sup. a idoneità bassa (%)	0,65	0,00
Sup. a idoneità media (%)	0,00	89,21
Sup. a idoneità alta (%)	0,06	2,90
Distanza impatto (m)	500	500
<b>Impatto di tutti gli altri wtg</b>		
Sup. a idoneità bassa (ha)	0,00	0,00
Sup. a idoneità media (ha)	0,00	1.067,00
Sup. a idoneità alta (ha)	0,00	0,00
Sup. a idoneità bassa (%)	0,00	0,00
Sup. a idoneità media (%)	0,00	2,86
Sup. a idoneità alta (%)	0,00	0,00
<b>Totale (%)</b>	<b>0,00</b>	<b>2,55</b>
<b>Impatto wtg in progetto</b>		
Sup. a idoneità bassa (ha)	0,00	0,00
Sup. a idoneità media (ha)	0,00	549,50
Sup. a idoneità alta (ha)	0,00	0,00
Sup. a idoneità bassa (%)	0,00	0,00





<b>Area d'indagine - AVIC (ha)</b>	<b>poiana</b>	<b>grillaio</b>
Sup. a idoneità media (%)	0,00	1,47
Sup. a idoneità alta (%)	0,00	0,00
<b>Totale (%)</b>	<b>0,00</b>	<b>1,31</b>
<b>Impatto cumulativo</b>		
Sup. a idoneità bassa (ha)	0,00	0,00
Sup. a idoneità media (ha)	0,00	1.543,00
Sup. a idoneità alta (ha)	0,00	0,00
Sup. a idoneità bassa (%)	0,00	0,00
Sup. a idoneità media (%)	0,00	4,13
Sup. a idoneità alta (%)	0,00	0,00
<b>Totale (%)</b>	<b>0,00</b>	<b>3,68</b>

*Superfici di idoneità ambientali della poiana e del grillaio*

<b>Area d'indagine - AVIC (ha)</b>	<b>pipistrello nano</b>	<b>pipistrello albolimbato</b>	<b>pipistrello di Savi</b>
<b>41.886,00</b>			
Sup. non idonea (ha)	2.791,0	210,00	1.160,00
Sup. a idoneità bassa (ha)	37.521,0	40.376,00	38.956,00
Sup. a idoneità media (ha)	2.792,0	50,00	1.750,00
Sup. a idoneità alta (ha)	0,0	1.250,00	0,00
Sup. non idonea (%)	6,49	0,50	2,77
Sup. a idoneità bassa (%)	89,58	96,39	93,05
Sup. a idoneità media (%)	3,93	0,13	4,18
Sup. a idoneità alta (%)	0,00	2,98	0,00
<b>Impatto di tutti gli altri wtg</b>			
Sup. a idoneità bassa (ha)	13,00	13,00	13,00
Sup. a idoneità media (ha)	0,00	0,00	0,00
Sup. a idoneità alta (ha)	0,00	0,00	0,00
Sup. a idoneità bassa (%)	0,03	0,03	0,03
Sup. a idoneità media (%)	0,00	0,00	0,00
Sup. a idoneità alta (%)	0,00	0,00	0,00
<b>Totale (%)</b>	<b>0,03</b>	<b>0,03</b>	<b>0,03</b>
<b>Impatto wtg in progetto</b>			
Sup. a idoneità bassa (ha)	3,50	3,50	3,50
Sup. a idoneità media (ha)	0,00	0,00	0,00
Sup. a idoneità alta (ha)	0,00	0,00	0,00
Sup. a idoneità bassa (%)	0,01	0,01	0,01
Sup. a idoneità media (%)	0,00	0,00	0,00
Sup. a idoneità alta (%)	0,00	0,00	0,00



Area d'indagine - AVIC (ha)	pipistrello nano	pipistrello albolimbato	pipistrello di Savi
<b>Totale (%)</b>	0,01	0,01	0,01
<b>Impatto cumulativo</b>			
Sup. a idoneità bassa (ha)	16,50	16,50	16,50
Sup. a idoneità media (ha)	0,00	0,00	0,00
Sup. a idoneità alta (ha)	0,00	0,00	0,00
Sup. a idoneità bassa (%)	0,04	0,04	0,04
Sup. a idoneità media (%)	0,00	0,00	0,00
Sup. a idoneità alta (%)	0,00	0,00	0,00
<b>Totale (%)</b>	<b>0,04</b>	<b>0,04</b>	<b>0,40</b>

Superfici di idoneità ambientali dei chiroterri

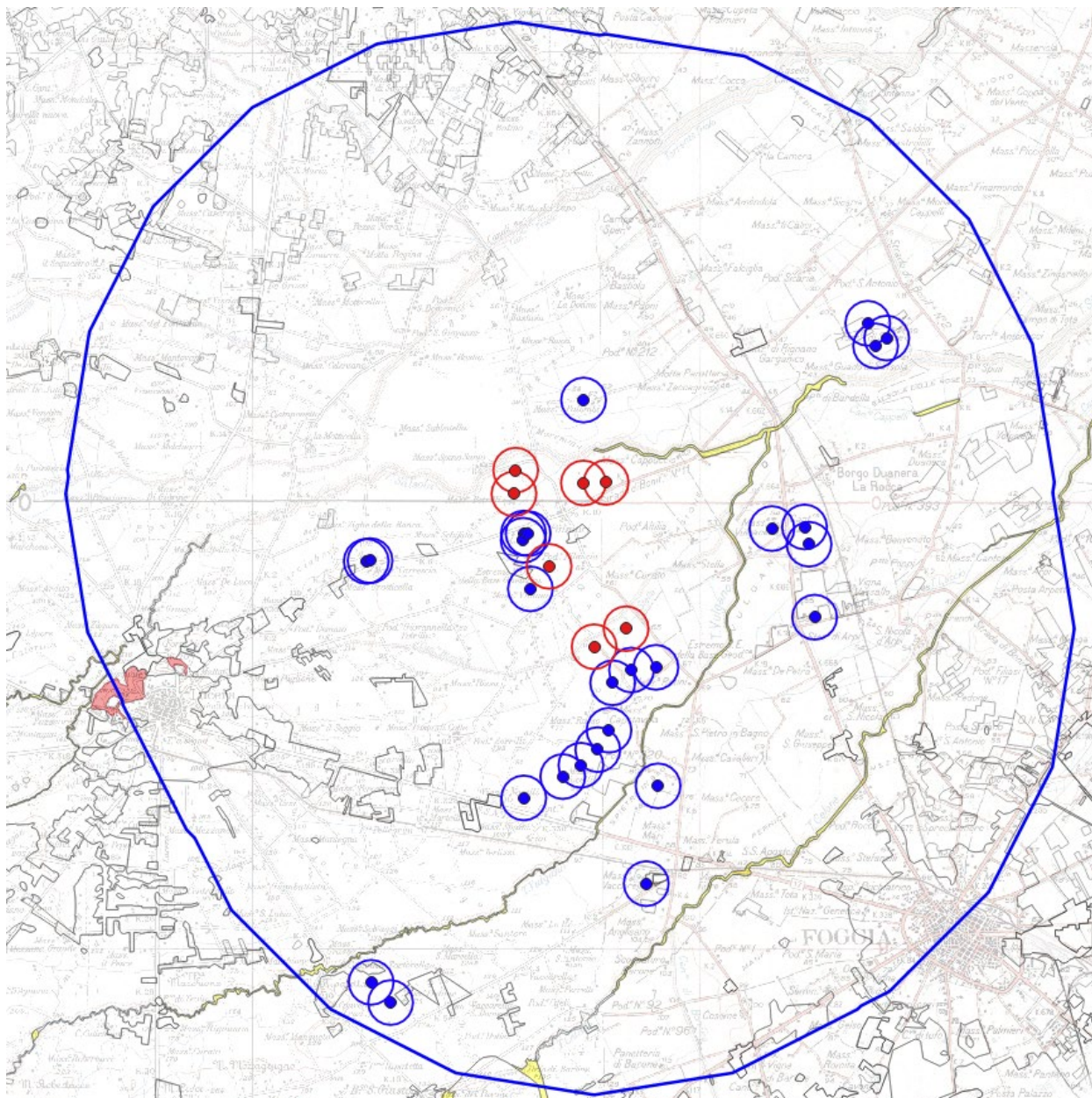



Classi di idoneità ambientale per la poiana

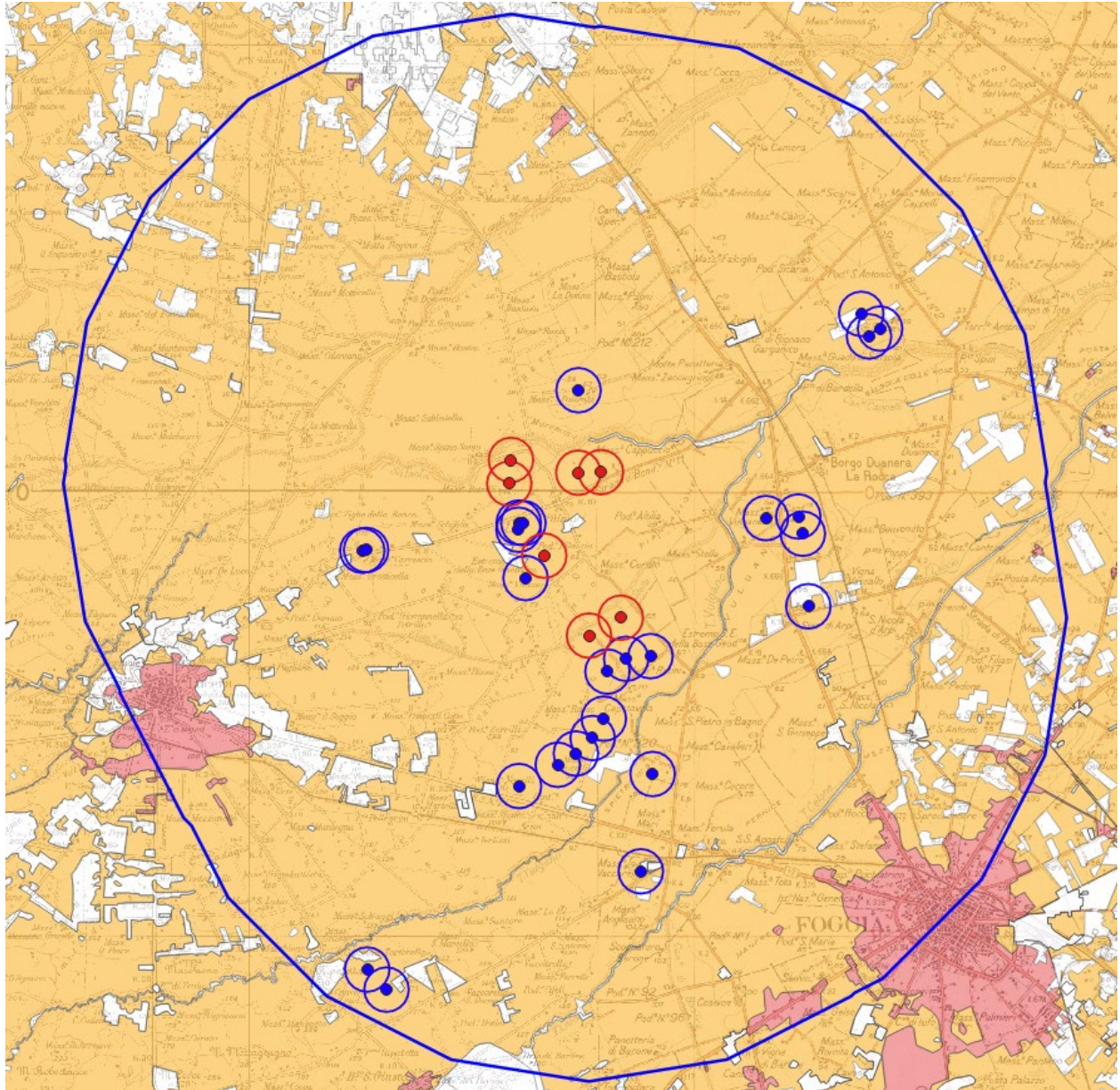

Classi di idoneità ambientale per il grillaio



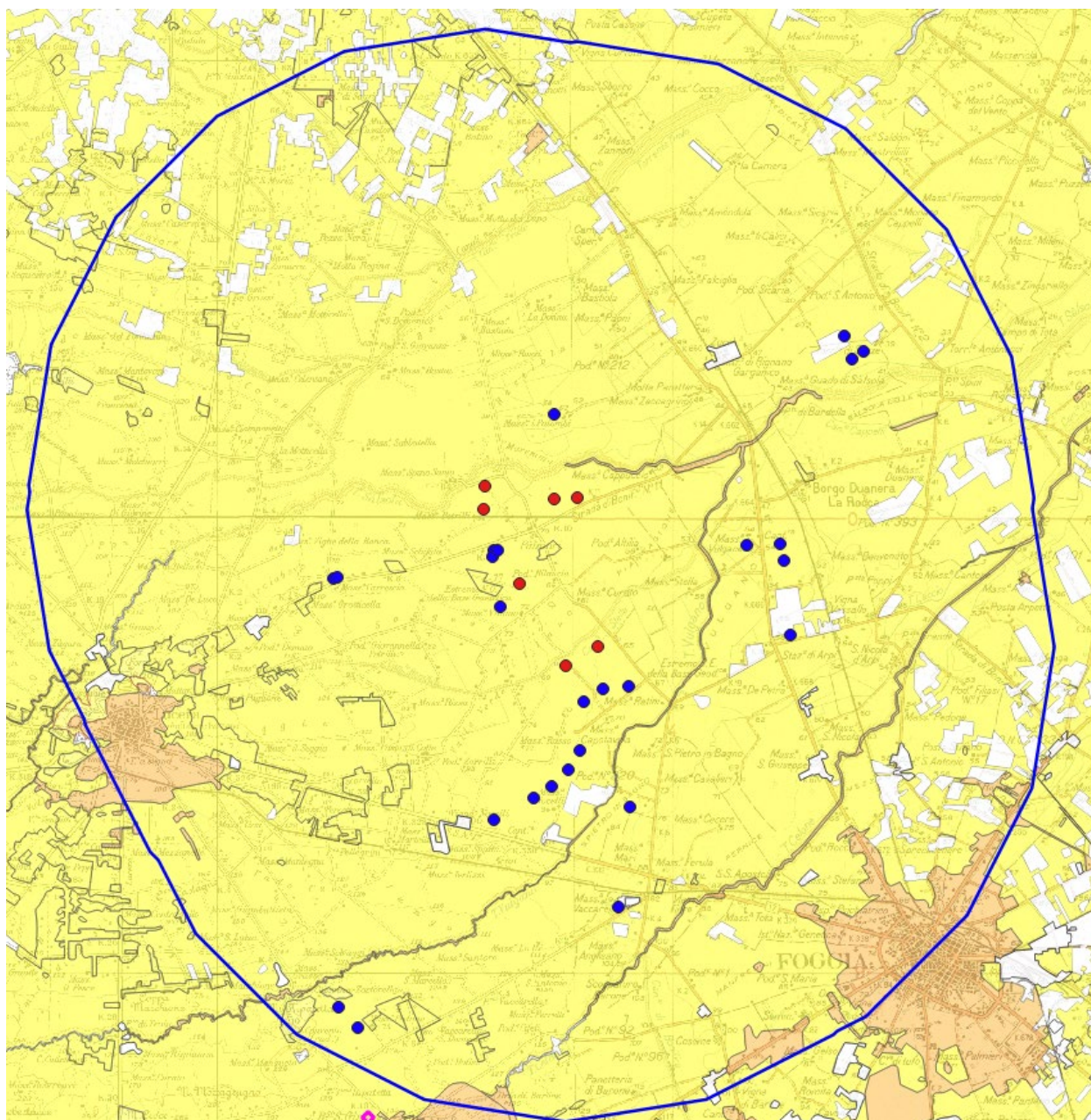

- 0 non idoneo
- 1 bassa idoneità
- 2 media idoneità
- 3 alta idoneità

*Classi di idoneità ambientale per il pipistrello nano*



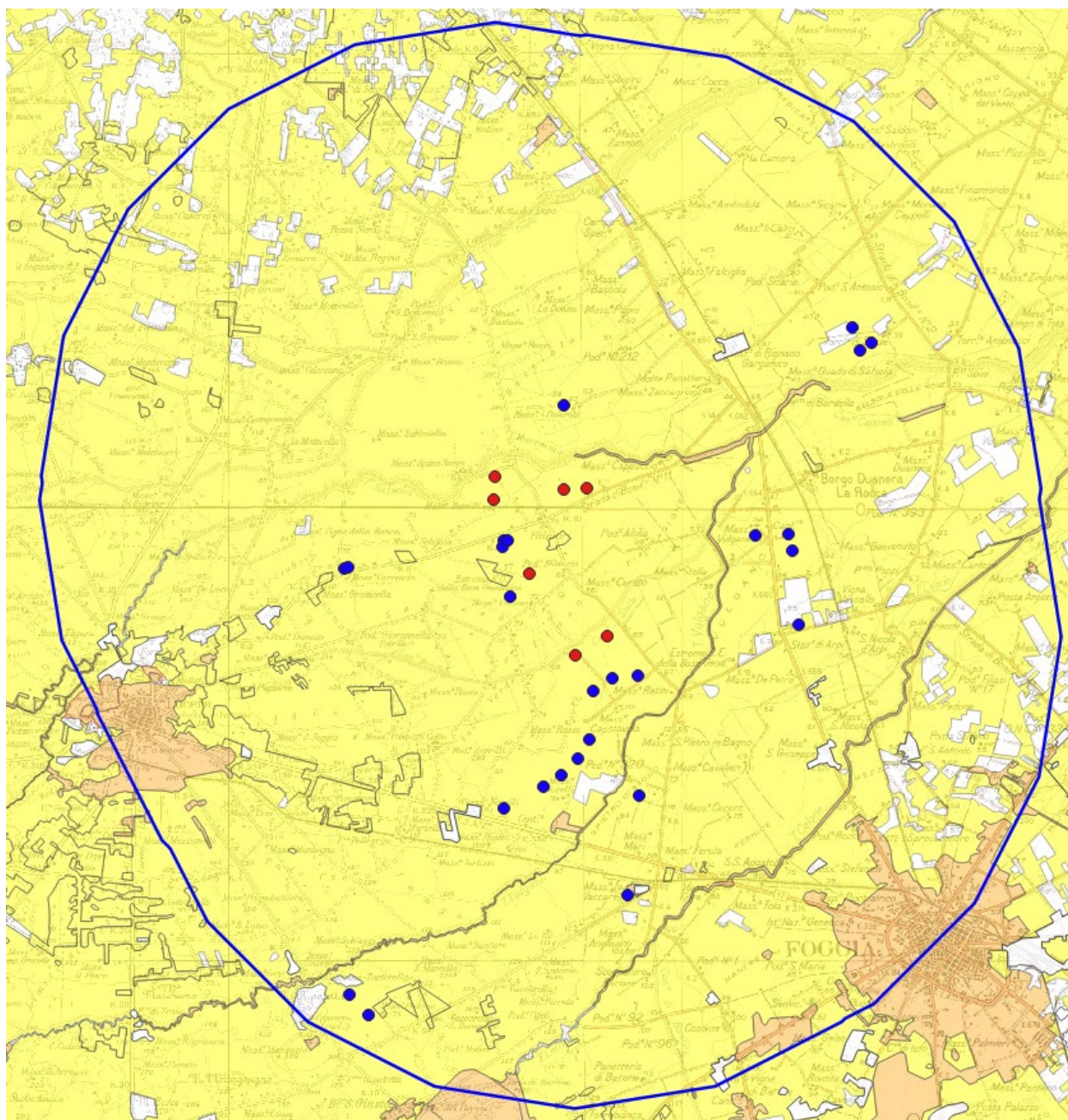

- 0 non idoneo
- 1 bassa idoneità
- 2 media idoneità
- 3 alta idoneità

*Classi di idoneità ambientale per il pipistrello di Savi*



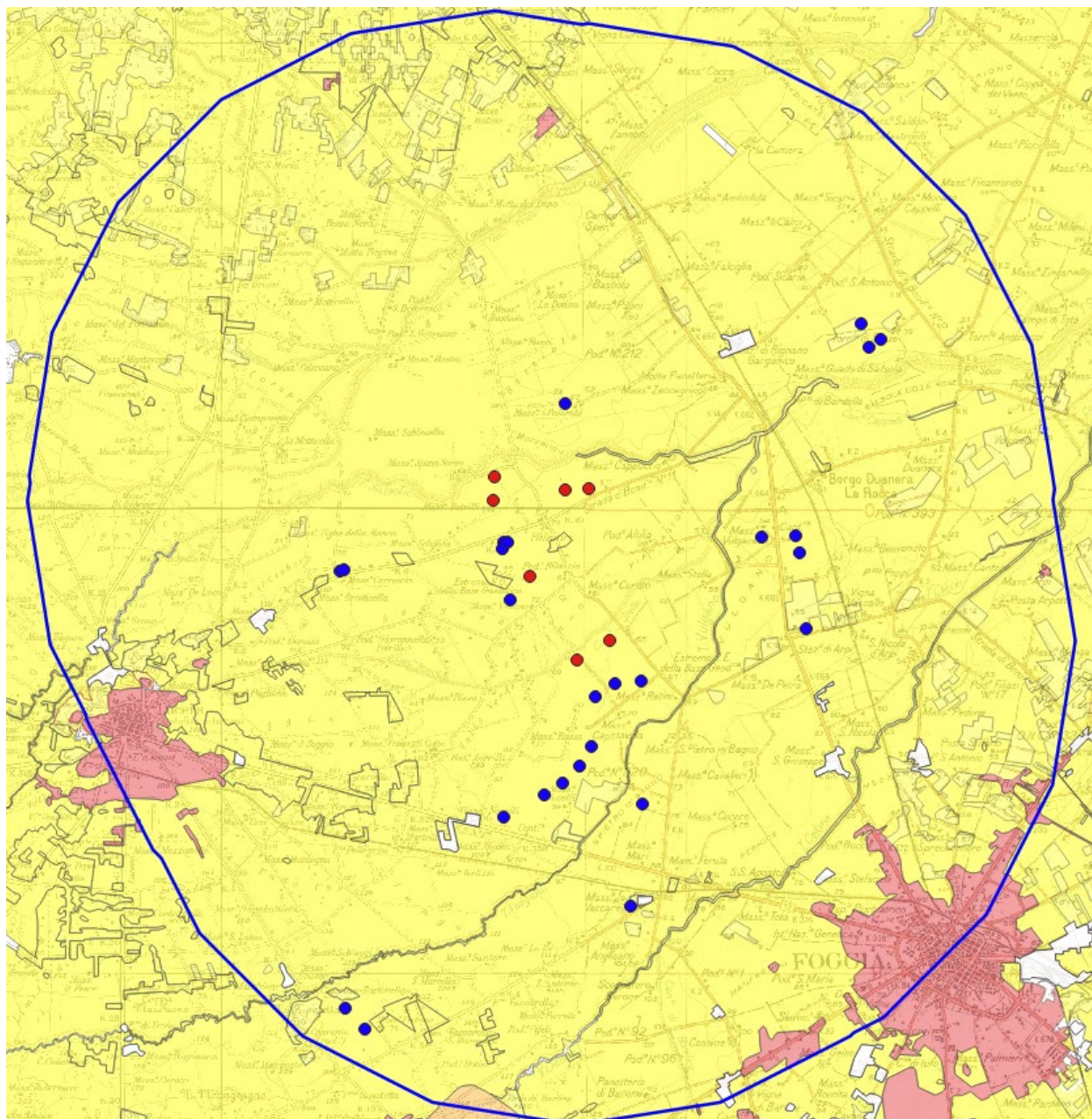

*Classi di idoneità ambientale per il pipistrello albolimbato*

Per quanto riguarda la poiana si rileva come, per gli aerogeneratori in progetto, non si verificherebbe nessuna sottrazione aggiuntiva di habitat, trattandosi di aree non idonee ossia di ambienti che non soddisfano le esigenze ecologiche della specie. Per quanto riguarda il grillai, si verificherebbe una modesta sottrazione aggiuntiva, pari all'1,47%, di habitat a media idoneità, ossia che possono supportare la presenza stabile della specie, ma che nel complesso non risultano habitat ottimali.

Per il pipistrello nano, il pipistrello di Savi e il pipistrello albolimbato si determinano perdite aggiuntive estremamente limitate di habitat classificato come a bassa idoneità, comprendendo ambienti che possono supportare la presenza delle specie in maniera non stabile nel tempo, pari allo 0,04 % della superficie totale dell'habitat.



## 4 OBIETTIVI DI CONSERVAZIONE

A seguito dell'individuazione degli impatti è necessario stabilire se essi possano avere un'incidenza negativa sull'integrità dei siti, ovvero, sui fattori ecologici chiave che determinano gli obiettivi di conservazione dei SIC e ZPS. Per arrivare a conclusioni ragionevolmente certe, è preferibile procedere restringendo progressivamente il campo di indagine, considerando se il piano o il progetto possa avere effetti sui fattori ecologici complessivi, danneggiando la struttura e la funzionalità degli habitat compresi nel sito, per poi analizzare le possibilità che si verifichino occasioni di disturbo alle popolazioni, con particolare attenzione alle influenze sulla distribuzione e sulla densità delle specie chiave, che sono anche indicatori dello stato di equilibrio del sito. Attraverso quest'analisi, sempre più mirata, degli effetti ambientali, si arriva a definire la sussistenza e la maggiore o minore significatività dell'incidenza sull'integrità del sito. Per effettuare tale operazione è stata adoperata una checklist, svolgendo la valutazione in base al principio di precauzione:

Il progetto può potenzialmente:	Valutazione	Note
provocare ritardi nel conseguimento degli obiettivi di conservazione del sito?	NO	L'intervento non induce ritardi nel conseguimento degli obiettivi di conservazione del sito
interrompere i progressi compiuti per conseguire gli obiettivi di conservazione del sito?	NO	L'intervento non interferisce con i progressi per il conseguimento degli obiettivi di conservazione del sito
eliminare i fattori che contribuiscono a mantenere le condizioni favorevoli del sito?	NO	L'intervento non interferisce con i fattori che contribuiscono a mantenere le condizioni favorevoli del sito
interferire con l'equilibrio, la distribuzione e la densità delle specie principali che rappresentano gli indicatori delle condizioni favorevoli del sito?	NO	L'intervento non interferisce con l'equilibrio, la distribuzione e la densità delle specie principali del sito
provocare cambiamenti negli aspetti caratterizzanti e vitali che determinano le funzioni del sito in quanto habitat o ecosistema?	NO	L'intervento non comporta modifiche significative agli aspetti caratterizzanti e funzionali del sito
modificare le dinamiche delle relazioni che determinano la struttura e/o le funzioni del sito?	NO	L'intervento non comporta modifiche alle relazioni esistenti tra le componenti abiotiche e biotiche
interferire con i cambiamenti naturali previsti o attesi del sito (come le dinamiche idriche o la composizione chimica)?	NO	L'intervento non comporta modifiche dell'assetto idro-geologico e delle componenti naturali del sito
ridurre l'area degli habitat principali?	NO	L'intervento non comporta una significativa riduzione e/o modificazione degli habitat principali
ridurre significativamente la popolazione delle specie chiave?	NO	L'intervento non comporta una significativa riduzione della popolazione delle specie chiave
modificare l'equilibrio tra le specie principali?	NO	L'intervento non comporta modifiche alle interazioni specifiche presenti nel sito
ridurre la diversità del sito?	NO	L'intervento non comporta una riduzione della diversità complessiva del sito
provocare perturbazioni che possono incidere sulle dimensioni o sulla densità delle popolazioni?	NO	L'intervento non comporta modifiche tali da poter interferire con le dimensioni e la densità delle popolazioni
provocare una frammentazione?	NO	L'intervento interferisce unicamente con aree marginali degli habitat
provocare una perdita delle caratteristiche principali?	NO	L'intervento non comporta una riduzione significativa delle caratteristiche principali del sito



## 5 ANALISI DEGLI EFFETTI DEL PROGETTO SUI SITI NATURA 2000

Al fine di definire l'incidenza dei diversi effetti ambientali è utile la compilazione di una scheda analitica in cui organizzare i possibili impatti negativi sui siti Natura 2000 in categorie, permettendo di percorrere il processo di previsione dell'incidenza con ordine e sistematicità.

Gli effetti possono essere elencati secondo le seguenti tipologie:

- diretti o indiretti;
- a breve o a lungo termine;
- effetti dovuti alla fase di realizzazione del progetto, alla fase di operatività, alla fase di smantellamento;
- effetti isolati, interattivi e cumulativi.

Nello specifico per ogni interferenza è stato espresso un giudizio motivato sul grado di influenza dell'opera con habitat in Dir. 92/43/CEE, in relazione alla tipologia e alla qualità dell'habitat.

La misurazione degli impatti/interferenze è stata effettuata definendo 5 livelli (nullo, irrilevante, basso, medio, alto) di interferenza, che discendono dal valore di naturalità attribuito alla componente biotica analizzata e dal pregio della tessera ambientale interessata.

Si sottolinea che, con criterio gerarchico, il livello massimo di impatto è da attribuirsi alle tessere ambientali in cui ricorre un habitat prioritario ai sensi della Dir. 92/43/CEE, considerato che si tratta di ambiti "speciali" che dunque assumono un valore massimo in termini qualitativi (continuità ecologica, maturità strutturale, ricchezza di specie di pregio) e dunque di necessità di conservazione.

Nel caso in esame, sulla base della caratterizzazione degli aspetti naturalistici dell'area si rilevano **impatti sostanzialmente nulli per gli habitat** naturali di interesse comunitario, poiché la realizzazione dell'intervento non prevede alcuna azione a carico di habitat naturali

*Valutazione dell'impatto degli interventi sulle specie di interesse comunitario*

Intervento	Impatto cantiere	Impatto esercizio	
		Diretto	Indiretto
Parco eolico	basso	irrilevante	basso





## 6 INDIVIDUAZIONE E DESCRIZIONE DELLE MISURE DI MITIGAZIONE

Alla luce dei risultati dell'analisi degli effetti diretti, indiretti e cumulativi, precedentemente descritti, appare fondata l'ipotesi che il parco potrà generare un impatto limitato in ragione dei seguenti aspetti:

- tipologia degli aerogeneratori;
- numero e distribuzione sul territorio;
- morfologia dell'area e classi di uso del suolo;
- classi di idoneità occupate dagli aerogeneratori;
- specie faunistiche rilevate.

Tali impatti risultano tuttavia sostanzialmente legati al disturbo connesso con la fase di cantiere e sono, pertanto, mitigati come meglio descritto di seguito.

Verranno attuate le seguenti **misure di mitigazione**:

- L'asportazione del terreno superficiale sarà eseguita previo sua conservazione e protezione.
- L'asportazione del terreno sarà limitata all'area degli aerogeneratori, piazzole e strade. Il terreno asportato sarà depositato in un'area dedicata del sito del progetto per evitare che sia mescolato al materiale proveniente dagli scavi.
- Il ripristino dopo la costruzione del parco eolico sarà effettuato utilizzando il terreno locale asportato per evitare lo sviluppo e la diffusione di specie erbacee invasive, rimuovendo tutto il materiale utilizzato, in modo da accelerare il naturale processo di ricostituzione dell'originaria copertura vegetante.
- Durante i lavori sarà garantita il più possibile la salvaguardia degli individui arborei presenti mediante l'adozione di misure di protezione delle chiome, dei fusti e degli apparati radicali.
- La costruzione dell'impianto eolico sarà seguita da un professionista o da una società o da una istituzione specializzata in tutela della biodiversità, con un contratto da parte del beneficiario.
- I lavori saranno svolti prevalentemente durante il periodo estivo, in quanto questa fase comporta di per sé diversi vantaggi e precisamente:
  - limitazione al minimo degli effetti di costipamento e di alterazione della struttura dei suoli, in quanto l'accesso delle macchine pesanti sarà effettuato con terreni prevalentemente asciutti;
  - riduzione della possibilità di smottamenti in quanto gli scavi eseguiti in questo periodo saranno molto più stabili e sicuri;
  - riduzione al minimo dell'impatto sulla fauna, in quanto questi mesi sono al di fuori dei periodi riproduttivi e di letargo.
- Gli impatti diretti potranno essere mitigati adottando una colorazione tale da rendere più visibili agli uccelli le pale rotanti degli aerogeneratori: saranno impiegate fasce colorate di segnalazione, luci intermittenti (non bianche) con un lungo tempo di intervallo tra due accensioni, ed eventualmente, su una delle tre pale, vernici opache nello spettro dell'ultravioletto, in maniera da far perdere l'illusione di staticità percepita dagli uccelli (la Flicker Fusion Frequency per un rapace è di 70-80 eventi al secondo). Al fine di limitare il rischio di collisione soprattutto per i chiroterri, nel rispetto delle norme vigenti e delle prescrizioni degli Enti, sarà limitato il posizionamento di luci esterne fisse, anche a livello del terreno. Le torri e le pale saranno costruite in materiali non trasparenti e non riflettenti.
- Al fine di ridurre i potenziali rapporti tra aerogeneratore ed avifauna, in particolare rapaci, la fase di rinaturalizzazione delle aree di cantiere, escluse le aree che dovranno rimanere aperte per la gestione dell'impianti, dovrà condurre il più rapidamente possibile alla formazione di arbusteti densi o alberati. E' da escludere la realizzazione di nuove aree prative, o altre tipologie di aree aperte, in quanto potenzialmente in grado di costituire habitat di caccia per rapaci diurni e notturni con aumento del rischio di collisione con l'aerogeneratore.



- L'area del parco eolico sarà tenuta pulita poiché i rifiuti attraggono roditori e insetti, e conseguentemente predatori, onnivori ed insettivori (inclusi i rapaci). Attraendo gruppi di uccelli nell'area del parco eolico si aumenta la possibilità di una loro collisione con le turbine in movimento.
- Nei pressi degli aerogeneratori sarà evitata la formazione di ristagni di acqua (anche temporanei), poiché tali aree attraggono uccelli acquatici o altra fauna legata all'acqua (es. anfibi).

Sempre per ridurre al minimo la probabilità di impatto sulla componente faunistica, ai fini della progettazione delle misure di mitigazione e compensazione, risulta quindi utile e necessaria **l'acquisizione di dati originali sull'avifauna migratrice e nidificante e sui chiroteri** presenti nell'area di impianto tramite una campagna di monitoraggio sia **ante operam** che nella **fase di esercizio**. Tali monitoraggi forniranno dati su:

- eventuali variazioni nel numero di rapaci e di altri uccelli in transito;
- frequenza dei passaggi di uccelli all'interno dell'impianto;
- altezza, direzione e tempo di volo;
- stima del rischio di collisione.

Consentirà inoltre di:

- rilevare eventuali collisioni di fauna (avifauna e chiroteri) con i generatori;
- ricercare eventuali carcasse di animali colpiti dalle pale eoliche;
- stimare la velocità di rimozione delle eventuali carcasse da parte di altri animali;
- fornire stime sulle collisioni e sulla mortalità delle specie
- nel caso adottare ulteriori misure di mitigazione (es. installazione di tecnologia di rilevazione sviluppata per ridurre la mortalità degli uccelli e dei chiroteri, attraverso azioni di dissuasione o di arresto automatico).

Il protocollo di monitoraggio è descritto nel paragrafo 9 dell'analisi faunistica (allegato *SIA.ES.10.3*) e nel PMA del SIA (allegato *SIA.S.9*). I risultati dei monitoraggi saranno inviati agli Enti pubblici competenti in materia di biodiversità.

Nella fase di dismissione dell'impianto sarà effettuato il ripristino nelle condizioni originarie delle superfici alterate con la realizzazione dell'impianto eolico.

Più in generale, nella **fase di cantiere** saranno adottate le seguenti misure mitigative:

- misure che riducano al minimo delle emissioni di rumori e vibrazioni attraverso l'utilizzo di attrezzature tecnologicamente all'avanguardia nel settore e dotate di apposite schermature;
- accorgimenti logistico operativi consistenti nel posizionare le infrastrutture cantieristiche in aree a minore visibilità;
- movimentazione dei mezzi di trasporto dei terreni con l'utilizzo di accorgimenti idonei ad evitare la dispersione di polveri (bagnatura dei cumuli);
- implementazione di regolamenti gestionali quali accorgimenti e dispositivi antinquinamento per tutti i mezzi di cantiere (marmitte, sistemi insonorizzanti, ecc.) e regolamenti di sicurezza per evitare rischi di incidenti;
- i lavori di scavo, riempimento e di demolizione dovranno essere eseguiti impiegando metodi, sistemi e mezzi d'opera tali da non creare problematiche ambientali, depositi di rifiuti, imbrattamento del sistema viario e deturpazione del paesaggio;
- non saranno introdotte nell'ambiente a vegetazione spontanea specie faunistiche e floristiche non autoctone.



## 7 SINTESI DELLE ANALISI E DELLE VALUTAZIONI SVOLTE

La realizzazione degli interventi produrrà **vantaggi** senza causare eccessivi carichi sull'ambiente. Per la configurazione progettuale è stata effettuata una stima delle potenziali interferenze, sia positive che negative, che l'intervento determina sul complesso delle componenti ambientali addivenendo ad una soluzione complessivamente positiva. Inoltre, bisogna ancora ricordare che la produzione di energia elettrica tramite lo sfruttamento del vento presenta l'indiscutibile vantaggio ambientale di non immettere nell'ecosistema sostanze inquinanti sotto forma di gas, polveri e calore.

In sintesi, gli impatti dovuti all'intervento non risultano indurre effetti negativi significativi sull'integrità degli habitat e sulle specie delle ZSC e ZPS, comunque localizzate ad oltre 15 km dal sito di intervento. L'incidenza generata dall'insieme dei diversi potenziali effetti, peraltro minimizzati da adeguate misure di mitigazione, non risulta altresì comportare modifiche all'integrità dei siti Natura 2000.

**Gli studi effettuati sono stati realizzati per verificare la compatibilità del presente progetto con le previsioni e prescrizioni dei piani vigenti e la normativa tecnico-ambientale in vigore. Si è potuto, quindi, accertare che non vi sono criticità prevedibili tali da ostacolare la realizzazione del progetto in esame.**

