

Comune di Castellaneta,
Provincia di Taranto, Regione Puglia

CASTELLANETA S.R.L.

Via Scandone, 4 - MONTELLA (AV), 83048
PEC: castellanetagreen@legalmail.it

Impianto Fotovoltaico CASTELLANETA 1 CAS1-75_02 Studio di impatto ambientale

IL TECNICO	IL PROPONENTE
<p>Michele Roberto LAPENNA Ordine degli architetti della provincia di Brindisi n° 281 rr.architetti@libero.it</p>	<p>CASTELLANETA S.R.L. Sede legale: Via Scandone, 4 MONTELLA (AV), 83048 PEC: castellanetagreen@legalmail.it Numero REA AV - 206795 P.IVA 03129440644</p>
RESPONSABILE TECNICO BELL FIX PLUS SRL	
<p>Cosimo TOTARO Ordine Ingegneri della Provincia di Brindisi - n. 1718 elettrico@bellfixplus.it</p> 	

AGOSTO 2022

1.	PREMESSA.....	4
2.	IL PROGETTO.....	4
2.1	dati del proponente.....	4
2.2	inquadramento impianto fotovoltaico.....	4
3.	IMPOSTAZIONE METODOLOGICA E SCOPO DELLO STUDIO.....	8
3.1	struttura della relazione.....	8
4.	QUADRO DI RIFERIMENTO NORMATIVO.....	11
4.1	normativa statale.....	12
4.2	lo studio di impatto ambientale.....	13
4.3	normativa regionale.....	15
4.4	quadro normativo energetico.....	17
4.4.1.	normativa statale.....	17
4.4.2.	normativa regionale per le energie rinnovabili.....	19
4.4.3.	referimenti nazionali per la tutela del paesaggio.....	21
4.4.4.	referimenti regionali per la tutela del paesaggio.....	22
4.4.5.	referimenti provinciali per la tutela del paesaggio.....	22
5.	QUADRO DI RIFERIMENTO PROGRAMMATICO.....	23
5.1	la politica energetica.....	23
5.2	pianificazione di settore.....	24
5.2.1.	piano nazionale integrato per l'energia e il clima PNIEC - dicembre 2019.....	25
5.2.2.	l'attuazione della direttiva 2001/77/ce: il d.lgs. 387/03.....	28
5.2.3.	Programma Operativo Interregionale "energie rinnovabili e risparmio energetico" 2007-2013.....	29
5.2.4.	P.E.A.R. (Piano Energetico Ambientale Regionale).....	30
5.3	pianificazione territoriale e urbanistica.....	36
5.3.1.	piano Paesaggistico Territoriale Regionale (PPTR).....	36
5.3.2.	Piano Territoriale di Coordinamento Provinciale (PTCP).....	39
5.3.3.	Piano Faunistico Regionale 2018-2023.....	42
5.3.4.	Piano Regionale per la Qualità dell'aria (L.R. 52/2019).....	42
5.3.5.	Piano di Assetto Idrogeologico (P.A.I.).....	44
5.3.6.	Rete Natura 2000 e Direttiva "Habitat" N°92/43/Cee.....	46
5.3.7.	Legge Quadro sulle Aree Protette N°394/91.....	47
5.3.8.	legge regionale 19/97. aree naturali protette della regione puglia.....	48
5.3.9.	legge n°1089/39 " tutela delle cose d'interesse storico artistico.....	48
5.3.10.	legge 1497 /39 "protezione bellezze naturali".....	48
5.3.11.	legge 431/85 " tutela dei beni naturalistici ed ambientali".....	48
5.3.12.	regio decreto n°3267 del 30.12.1923.....	48
6.	COERENZA DEL PROGETTO CON GLI STRUMENTI DI PIANIFICAZIONE.....	49
1.1	pianificazione regionale PEAR.....	49
1.2	Piano Paesaggistico Territoriale Regionale (PPTR);.....	50
1.2.1	componenti geomorfologiche.....	50
1.2.2	componenti idrologiche.....	51
1.2.3	componenti botanico-vegetazionali.....	52
1.2.4	componenti delle aree protette e dei siti naturalistici.....	53
1.2.5	Componenti culturali e insediative.....	54
1.2.6	Componenti dei valori percettivi.....	55
1.3	Piano Territoriale di Coordinamento Provinciale (PTCP) di TARANTO.....	57
1.4	Piano Urbanistico Generale (PUG).....	66
1.5	Piano Faunistico Venatorio Regionale 2018 – 2023.....	69
1.6	Piano Regionale per la Qualità dell'aria (L.R. 52/2019).....	70
1.7	coerenza del progetto con gli ulteriori sistemi vincolistici e di tutela.....	75
1.8	Altre aree naturali protette.....	Errore. Il segnalibro non è definito.
1.9	"Linee Guida per l'autorizzazione degli impianti alimentati da fonti rinnovabili" – Regione Puglia.....	77
7.	QUADRO DI RIFERIMENTO PROGETTUALE.....	82
7.1	CARATTERIZZAZIONE DELL'INTERVENTO.....	82
8.	QUADRO DI RIFERIMENTO AMBIENTALE- INQUADRAMENTO DELL'AREA DI STUDIO.....	87

8.1	qualità dell'aria:	88
8.2	Clima	89
8.3	contesto paesaggistico dell'area di progetto.....	92
8.4	descrizione strutturale della figura territoriale 8.2/LE GRAVINE IONICHE	93
6.2.1.	Struttura idro-geomorfologica	95
6.2.2.	Struttura ecosistemica e ambientale	100
6.2.3.	Struttura antropica e storico-culturale	105
8.5	ricognizione dei vincoli paesaggistici ed ambientali presenti nell'area vasto di studio.....	125
8.6	stima della sensibilità paesaggistica	127
8.7	sismicità	128
8.8	vegetazione e uso del suolo dell'area interessata	130
8.9	la fauna	131
9.	QUADRO DI RIFERIMENTO AMBIENTALE – ANALISI DEGLI IMPATTI	134
9.1	impatto sull'atmosfera.....	135
9.2	impatto elettromagnetico.....	136
9.3	impatto sul suolo	137
9.4	rumore e vibrazioni.....	138
9.5	impatto su flora, fauna, ecosistemi	138
9.6	impatto su beni culturali ed archeologici.....	139
9.7	impatto dovuto all'inquinamento luminoso	139
9.8	impatto su acque superficiali e sotterranee	140
9.9	impatto visivo e paesaggistico	140
9.10	impatti sull'assetto socio-economico	141
10.	VALUTAZIONE DEGLI IMPATTI	142
10.1	cumulo con altri progetti	142
10.2	valutazione di impatti cumulativi.....	144
10.3	impatti cumulativi visivi	144
10.4	impatto cumulativo su patrimonio culturale e identitario	151
10.5	impatto cumulativo su biodiversità' e ecosistemi	152
10.6	impatto cumulativo su suolo e sottosuolo.....	154
10.7	misure di mitigazione degli impatti.....	157
10.8	Esito della Valutazione degli Impatti.....	159
10.9	piano di monitoraggio	161
10.10	alternative zero-non realizzare l'impianto.....	161
11.	CONCLUSIONI	162

1. PREMESSA

La presente relazione sullo Studio di Impatto Ambientale (SIA) è redatta in conformità alle disposizioni della Legge Regionale 12 aprile 2001 n°11 "Norme sulla valutazione dell'impatto ambientale" ed alla D.G.R. n.2614 del 28-12-2009 con le finalità di valutare gli impatti sull'ambiente generati fotovoltaico in agro di Castellaneta (TA) denominato "CASTELLANETA 1" della potenza di 75.778,50 kWp.

Lo Studio di Impatto Ambientale è anche documento tecnico a supporto della richiesta di Autorizzazione Unica ai sensi del Decreto Legislativo 29 dicembre 2003, n.387 recante: "Attuazione della direttiva 2001/77/CE relativa alla promozione dell'energia elettrica prodotta da fonti energetiche rinnovabili nel mercato interno dell'elettricità", come pubblicato nella Gazzetta Ufficiale n. 25 del 31 gennaio 2004 - Supplemento Ordinario n.1.

2. IL PROGETTO

2.1 dati del proponente

La società proponente è la CASTELLANETA S.R.L. Numero REA AV – 206795, P.IVA 03129440644 con Sede legale in Via Scandone, 4 - Montella (AV), 83048

PEC: castellanetagreen@legalmail.it.

2.2 inquadramento impianto fotovoltaico

L'intervento proposto è ubicato nel territorio del comune di Castellaneta (TA). Ricade quindi, secondo il Piano Paesaggistico Territoriale Regionale, di seguito denominato PPTR, in quell'ambito che per caratteristiche peculiari intrinseche è stato denominato ed individuato come **Arco Ionico tarantino**.

L'Arco Ionico-Tarantino costituisce una vasta piana a forma di arco che si affaccia sul versante ionico del territorio pugliese e che si estende quasi interamente in provincia di Taranto, fra la Murgia a nord ed il Salento nord-occidentale a est.

L'impianto fotovoltaico ricade nell'area della masseria Bolzanello, ad una quota sul livello del mare compresa tra i 70 e 80 m, in direzione Sud rispetto al centro abitato, in una zona occupata da terreni agricoli. Dista circa 4 km dall'abitato di Castellaneta e circa 12 km dalla costa Jonica, corrispondente alla foce del fiume Lato. Il sito è localizzato in corrispondenza dell'intersezione stradale tra le SP15, 13 e 16 della provincia di Taranto.

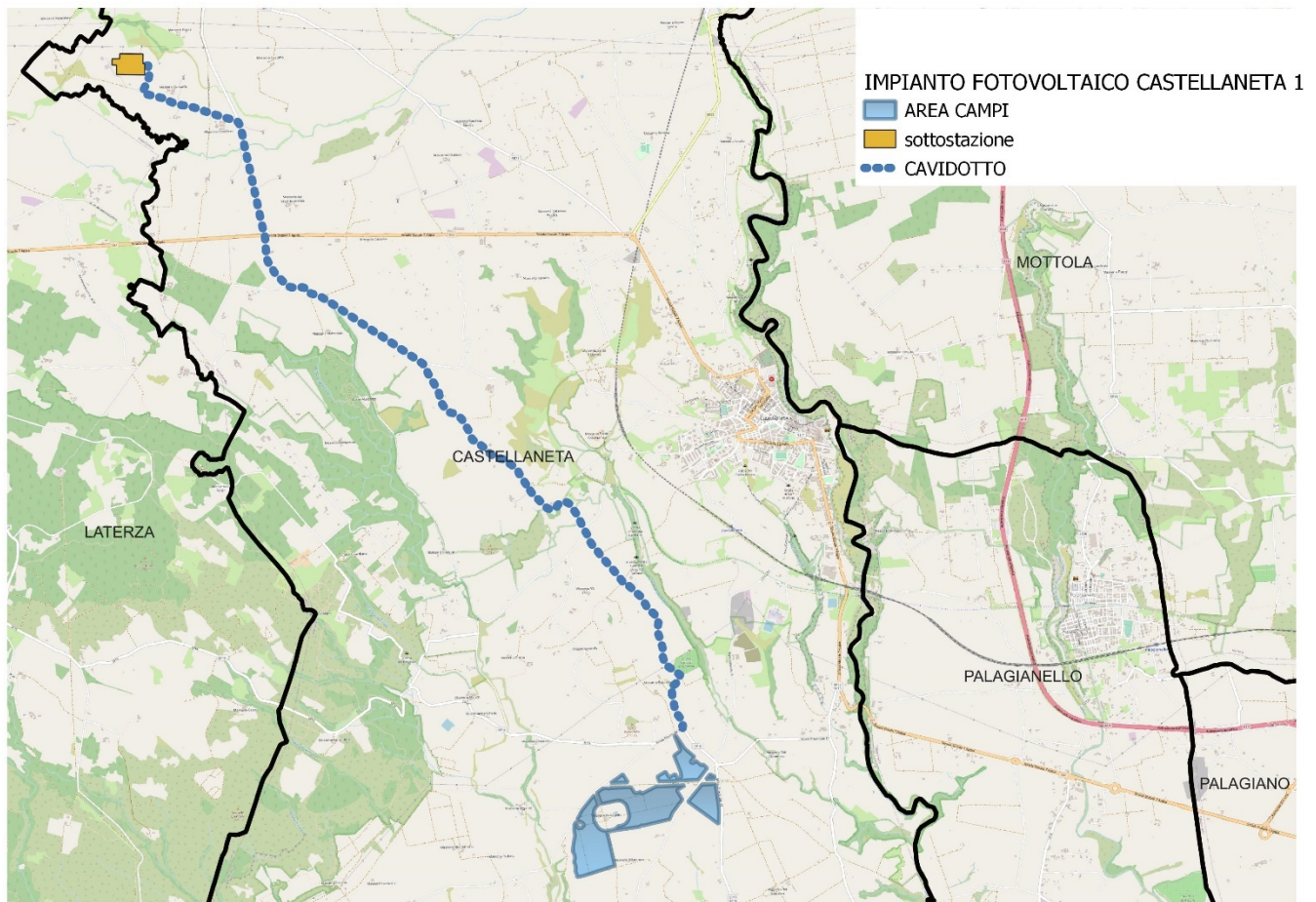

Fig. 1 aerofoto con area d'impianto

Di seguito si riportano i dati identificativi del progetto:

SITO

Ubicazione Castellaneta (TA)

Uso Terreno agricolo

Dati catastali Part.64-65-89-98-223-225-425-426-560-562-2-6-38-67-90-100-212-214-220-230-232-240-243-244-255-257-429-430-431-432-434-435-436-438-439-441-442-444-445-447-449-450-452-454-455-456-457-459-460-462-464-465-467-468-469-470-492
Foglio 81 (CASTELLANETA)

Altitudine 76 m slm

Latitudine – Longitudine Latitudine Nord: 40°35'24.0";
Longitudine Est: 16°54'36.0".

DATI TECNICI GENERALI SUPERFICI

Superficie particelle catastali (disponibilità superficie)	105,00 ettari
Superficie totale sito (area recinzione)	80,33 ettari
Superficie occupata parco FV	35,90 ettari
Viabilità interna al campo:	14.700 mq
Moduli FV (superficie netta al suolo):	337.448 mq
Cabinati:	1.362 mq
Basamenti (pali ill., videosorveglianza):	100 mq
Drenaggi:	4.393 mq
Superficie mitigazione a verde (ulivi cultivar favolosa):	~32.153 mq
Fattore di occupazione del suolo (impianto fotovoltaico):	45%
Fattore di occupazione del suolo (senza moduli):	2,6%

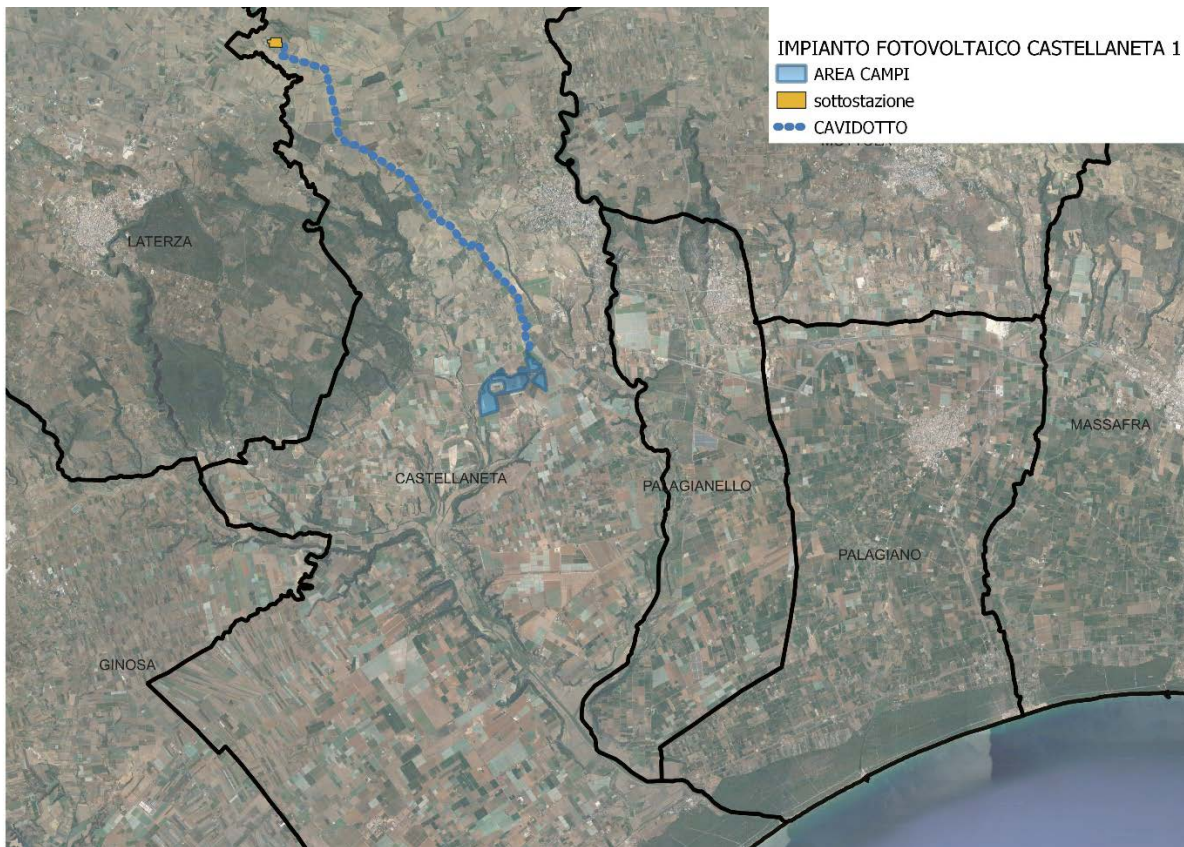

Fig. 2 inquadramento su Ortofoto

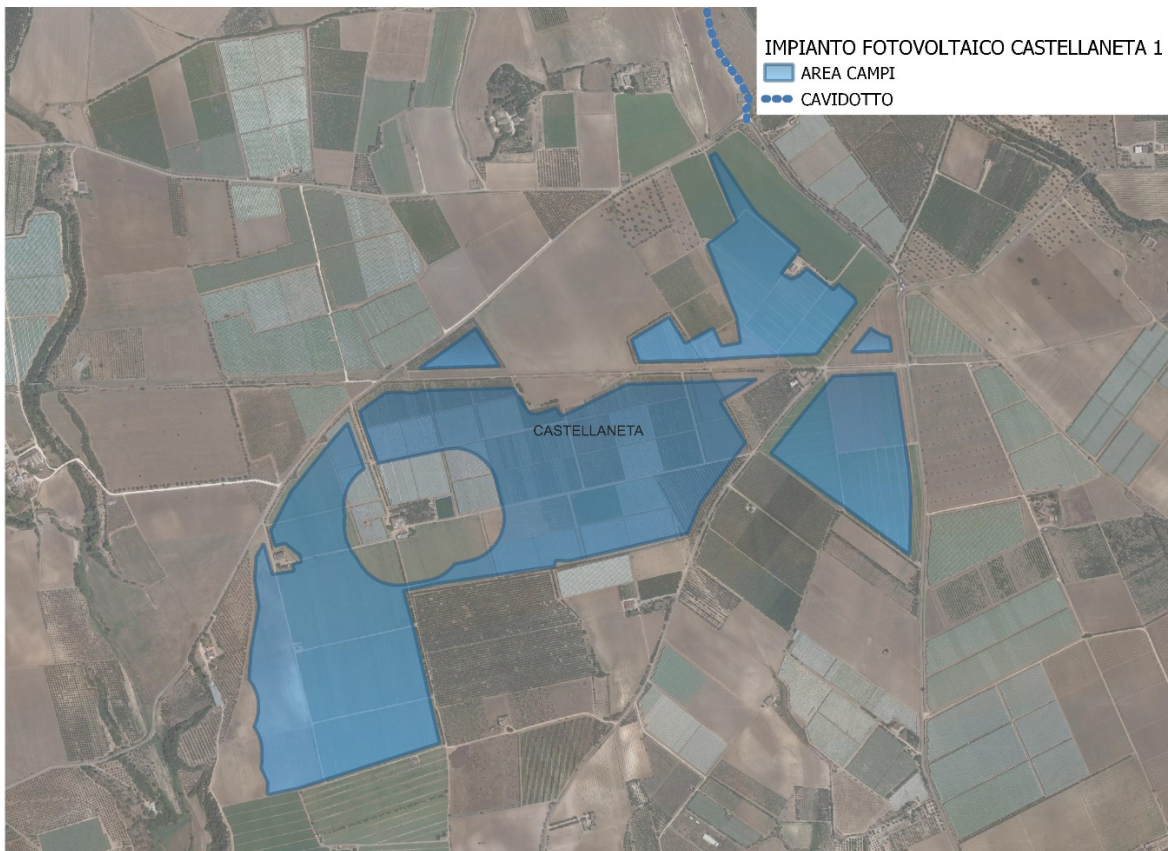

Fig. 3 inquadramento su Ortofoto dettaglio

3. IMPOSTAZIONE METODOLOGICA E SCOPO DELLO STUDIO

Il documento è redatto ai sensi dell'articolo 22 del Decreto Legislativo del 3 aprile 2006 n. 152 e successive modifiche e integrazioni, secondo le indicazioni e i contenuti di cui all'allegato VII alla parte seconda dello stesso Decreto e delle Linee Guida SNPA N. 28 del 2020.

Il presente Studio di Impatto Ambientale, in linea con i criteri guida della normativa vigente, ha lo scopo di analizzare gli impatti derivanti dall'impianto in progetto, dalla fase costruzione, alla fase di esercizio e alla successiva dismissione dell'impianto a fine vita; di valutare la compatibilità dell'iniziativa in progetto con l'ecosistema circostante e la sua capacità rigenerativa. Sono, in particolare, descritte le motivazioni tecnologiche e ambientali che hanno determinato le scelte progettuali e i diversi effetti sull'ambiente che il progetto avrà tanto in fase di costruzione che di esercizio.

3.1 struttura della relazione

Lo Studio di Impatto Ambientale (SIA) è articolato secondo il seguente schema:

- Definizione e descrizione dell'opera e analisi delle motivazioni e delle coerenze
- Analisi dello stato dell'ambiente (Scenario di base)
- Analisi della compatibilità dell'opera
- Mitigazioni e compensazioni ambientali
- Progetto di monitoraggio ambientale (PMA).

Il SIA prevede inoltre una Sintesi non tecnica¹ che, predisposta ai fini della consultazione e della partecipazione, ne riassume i contenuti con un linguaggio comprensibile per tutti i soggetti potenzialmente interessati.

Il SIA esamina **le tematiche ambientali**, intese sia come fattori ambientali sia come pressioni, e le loro reciproche interazioni in relazione alla tipologia e alle caratteristiche specifiche dell'opera, nonché al contesto ambientale nel quale si inserisce, con particolare attenzione agli elementi di sensibilità e di criticità ambientali preesistenti. I Fattori ambientali sono:

- A. Popolazione e salute umana:** riferito allo stato di salute di una popolazione come risultato delle relazioni che intercorrono tra il genoma e i fattori biologici individuali con l'ambiente sociale, culturale e fisico in cui la popolazione vive.
- B. Biodiversità:** rappresenta la variabilità di tutti gli organismi viventi inclusi negli ecosistemi acquatici, terrestri e marini e nei complessi ecologici di cui essi sono parte. Si misura a livello di geni, specie, popolazioni ed ecosistemi. I diversi ecosistemi sono caratterizzati dalle interazioni tra gli organismi viventi e l'ambiente fisico che danno luogo a relazioni funzionali e, garantiscono la loro resilienza e il loro mantenimento in un buono stato di conservazione.
- C. Suolo, uso del suolo e patrimonio agroalimentare:** il suolo è inteso sotto il profilo pedologico e come risorsa non rinnovabile, uso attuale del territorio, con specifico riferimento al patrimonio agroalimentare.
- D. Geologia e acque:** sottosuolo e relativo contesto geodinamico, acque sotterranee e acque superficiali (interne, di transizione e marine) anche in rapporto con le altre componenti.
- E. Atmosfera:** il fattore Atmosfera formato dalle componenti "Aria" e "Clima". Aria intesa come stato dell'aria atmosferica soggetta all'emissione da una fonte, al trasporto, alla diluizione e alla reattività nell'ambiente e quindi alla immissione nella stessa di sostanze di qualsiasi natura. Clima inteso come l'insieme delle

condizioni climatiche dell'area in esame, che esercitano un'influenza sui fenomeni di inquinamento atmosferico.

F. Sistema paesaggistico ovvero Paesaggio, Patrimonio culturale e Beni materiali: insieme di spazi (luoghi) complesso e unitario, il cui carattere deriva dall'azione di fattori naturali, umani e dalle loro interrelazioni, anche come percepito dalle popolazioni. Relativamente agli aspetti visivi, l'area di influenza potenziale corrisponde all'inviluppo dei bacini visuali individuati in rapporto all'intervento.

¹ "Linee guida per la predisposizione della Sintesi non Tecnica del SIA (art. 22, comma 4 e Allegato VII alla Parte Seconda del D.Lgs. 152/2006)" Rev.1 del 30.01.2018

La caratterizzazione di ciascuna tematica ambientale è estesa a tutta l'area vasta con specifici approfondimenti relativi all'area di sito.

Area vasta e area di sito possono assumere dimensioni/forme diverse a seconda della tematica ambientale analizzata.

L'area vasta è la porzione di territorio nella quale si esauriscono gli effetti significativi, diretti e indiretti, dell'intervento con riferimento alla tematica ambientale considerata. L'individuazione dell'area vasta è circoscritta al contesto territoriale individuato sulla base della verifica della coerenza con la programmazione e pianificazione di riferimento e della congruenza con la vincolistica. Le cartografie tematiche a corredo dello studio devono essere estese all'area vasta, in scala adeguata alla comprensione dei fenomeni.

L'area di sito comprende le superfici direttamente interessate dagli interventi in progetto e un significativo intorno di ampiezza tale da poter comprendere i fenomeni in corso o previsti. Gli approfondimenti di scala di indagine possono essere limitati all'area di sito.

I **dati e le informazioni** fornite nel SIA, completi, aggiornati e di dettaglio adeguato alle caratteristiche del progetto proposto, indicano le fonti utilizzate.

Il SIA tiene conto delle indagini svolte, anche ai fini della progettazione, e delle conoscenze acquisite nell'ambito degli eventuali studi preesistenti, nell'ottica di evitare duplicazioni dei dati. Sono descritte le metodologie utilizzate per individuare e valutare gli effetti significativi sull'ambiente al fine di poter ripercorrere e verificare l'informazione fornita.

Sono fornite informazioni dettagliate sulle eventuali difficoltà incontrate nel raccogliere i dati richiesti (ad esempio carenze tecniche o mancanza di conoscenze) nonché sulle principali incertezze riscontrate.

La presente relazione contiene le seguenti sezioni:

Quadro di riferimento Normativo;

Quadro di riferimento Programmatico

Quadro di riferimento Progettuale;

Quadro di riferimento Ambientale;

il **Quadro di Riferimento Normativo** elenca le leggi, normative e i provvedimenti di livello comunitario, nazionale, regionale e provinciale che interessano la progettazione delle opere in oggetto e la redazione del presente documento;

Il **Quadro di Riferimento Programmatico** fornisce gli elementi conoscitivi sulle relazioni tra gli atti di pianificazione e programmazione territoriale e settoriale alle varie scale e l'opera progettata e in particolare comprende:

- La descrizione degli obiettivi previsti dagli strumenti pianificatori, di settore e territoriali nei quali è inquadrabile il progetto stesso nonché di eventuali disarmonie tra gli stessi;
- La descrizione di rapporti di coerenza del progetto con gli obiettivi perseguiti dagli strumenti pianificatori;
- La descrizione del progetto in relazione agli stati di attuazione degli strumenti pianificatori.

Il **Quadro di Riferimento Progettuale** descrive il rapporto tra territorio ed il progetto e le scelte progettuali effettuate in relazione a questo rapporto. In particolare precisa le caratteristiche dell'opera progettata sia in relazione agli aspetti tecnico/progettuali che alle azioni di progetto in cui è decomponibile con particolare riferimento a:

Il **Quadro di Riferimento Ambientale**, in cui è riportata la descrizione dello stato dell'ambiente e gli impatti delle azioni di progetto su ciascuna componente ambientale, è sviluppato secondo criteri descrittivi, analitici e revisionali; detto quadro:

- definisce l'ambito territoriale ed i sistemi ambientali interessati dal progetto, sia direttamente che indirettamente, entro cui è da presumere che possano manifestarsi perturbazioni significative sulla qualità degli stessi;
- stima qualitativamente e quantitativamente gli impatti indotti dall'opera sul sistema ambientale nonché le interazioni degli impatti con le diverse componenti ed i fattori ambientali anche in relazione ai rapporti esistenti tra essi;
- descrive le modificazioni delle condizioni d'uso e della fruizione potenziale del territorio in rapporto alla situazione preesistente;
- illustra i sistemi di intervento nelle ipotesi del manifestarsi di emergenze particolari.

4. QUADRO DI RIFERIMENTO NORMATIVO

Nel presente capitolo sono elencati ed analizzati quegli aspetti normativi e di indirizzo interessanti per giudicare la compatibilità e la coerenza del progetto con il quadro di riferimento legislativo vigente.

La Valutazione d'Impatto Ambientale è nata negli Stati Uniti nel 1969 con il National Environment Policy Act (NEPA) anticipando il principio fondatore del concetto di **Sviluppo Sostenibile**. In Europa tale procedura è stata introdotta dalla **Direttiva Comunitaria 85/337/CEE** (Direttiva del Consiglio del 27 giugno 1985, Valutazione dell'impatto ambientale di determinati progetti pubblici e privati) quale strumento fondamentale di **politica ambientale**.

La procedura di VIA viene strutturata sul principio dell'azione preventiva, in base al quale la migliore politica ambientale consiste nel prevenire gli effetti negativi legati alla realizzazione dei progetti anziché combatterne successivamente gli effetti. La struttura della procedura viene concepita per dare informazioni al pubblico e guidare il processo decisionale in maniera partecipata. La VIA nasce come strumento per individuare, descrivere e valutare gli effetti diretti/indiretti di un progetto su alcune componenti ambientali e di conseguenza sulla salute umana.

La VIA è stata recepita in Italia con la **Legge n. 349 dell'8 luglio 1986 e s.m.i.**, legge che Istituisce il Ministero dell'Ambiente e le norme in materia di danno ambientale. Il **D.P.C.M. 27 dicembre 1988 e s.m.i** contiene le Norme Tecniche per la redazione degli Studi di Impatto Ambientale e la formulazione del giudizio di compatibilità.

La **Direttiva 97/11/CE** (Direttiva del Consiglio concernente la valutazione dell'impatto ambientale di determinati progetti pubblici e privati, Modifiche ed integrazioni alla Direttiva 85/337/CEE) veniva presentata come revisione critica dopo l'esperienza di applicazione delle procedure di VIA in Europa. La direttiva ha ampliato il numero dei tipi di progetti da sottoporre a VIA (allegato I) e ha introdotto le fasi di "screening" e "scoping".

Il quadro normativo in Italia, relativo alle procedure di VIA, è stato ampliato a seguito dell'emanazione della cd. "**Legge Obiettivo**" (**L.443/2001**) ed il relativo decreto di attuazione (**D.Lgs n. 190/2002**). Il D.Lgs. individua una procedura di **VIA speciale**, con una apposita Commissione dedicata. Con la **delibera CIPE n. 57/2002** venivano date disposizioni sulla Strategia nazionale ambientale per lo sviluppo sostenibile 2000-2010 e si affermava come la VIA dovesse essere integrata a monte con Piani e Programmi che avessero già i criteri di sostenibilità ambientale, tramite la Valutazione Ambientale Strategica.

Il primo resoconto dell'andamento dell'applicazione della VIA in Europa è stato pubblicato nel 2003: la **Relazione della Commissione al Parlamento Europeo e al Consiglio sull'applicazione, sull'efficacia e sul funzionamento della direttiva 85/337/CEE, modificata dalla direttiva 97/11/CE**. La relazione riscontra problemi sul livello di soglie di ammissione alla VIA, sul controllo di qualità del procedimento di VIA, sul frazionamento dei progetti e la valutazione degli effetti cumulativi sull'ambiente. Risulta evidente la necessità di migliorare: la formazione del personale delle amministrazioni locali; la valutazione del rischio e i sistemi di monitoraggio; la sensibilizzazione sui nessi tra salute umana e ambiente; la sovrapposizione di procedure di autorizzazione ambientale; la facilitazione della partecipazione del pubblico.

Il D.Lgs. 3 aprile 2006, n. 152 intraprende la riorganizzazione della legislazione italiana in materia ambientale e cerca di superare tutte le dissonanze con le direttive europee pertinenti. La **Parte II** tratta delle procedure per la valutazione ambientale strategica (VAS), per la valutazione d'impatto ambientale (VIA) e per l'autorizzazione ambientale integrata (IPPC);

Un aggiornamento sulla applicazione della VIA in Europa è stato pubblicato nel 2009: la Relazione della Commissione al Consiglio, al Parlamento Europeo, al Comitato Economico e Sociale Europeo e al Comitato delle Regioni sull'applicazione e l'efficacia della direttiva VIA (dir. 85/337/CEE, modificata dalle direttive 97/11/CE e

2003/35/CE). I problemi individuati nel resoconto del 2003 non risultano ancora risolti e vengono individuate ulteriori difficoltà nelle procedure transfrontaliere e nell'esigenza di un migliore coordinamento tra VIA, altre direttive (VAS, IPPC, Habitat e Uccelli, Cambiamenti climatici) e politiche comunitarie.

4.1 normativa statale

Il D.Lgs 3 aprile 2006, n. 152 e s.m.i., in particolare il D.Lgs n.4/2008, ha dato attuazione alla delega conferita al Governo dalla legge n. 308 del 2004 per il riordino, il coordinamento e l'integrazione della legislazione in materia ambientale. Dalla sua data di entrata in vigore (29 aprile 2006) ad oggi il Codice ha subito numerose modifiche ed integrazioni.

Il testo tratta delle tematiche di nostro interesse nella **Parte seconda - Procedure per la valutazione ambientale strategica (VAS), per la valutazione d'impatto ambientale (VIA) e per l'autorizzazione ambientale integrata (IPPC)**;

Gli allegati alla Parte II illustrano quali sono le opere da sottoporre a **procedimento di VIA**:

- Allegato II, Progetti di competenza statale;
- Allegato III, Progetti di competenza delle regioni e delle province autonome di Trento e di Bolzano;
- Allegato IV, Progetti sottoposti alla verifica di assoggettabilità di competenza delle regioni e delle province autonome di Trento e di Bolzano;
- Allegato V, Criteri per la verifica di assoggettabilità di cui all'articolo 20;
- Allegato VII, Contenuti dello Studio di impatto ambientale di cui all'articolo 22; All'interno della Parte seconda (Tit. I, Art. 4, punto 4b) si legge:

b) la valutazione ambientale dei progetti ha la finalità di proteggere la salute umana, contribuire con un migliore ambiente alla qualità della vita, provvedere al mantenimento delle specie e conservare la capacità di riproduzione dell'ecosistema in quanto risorsa essenziale per la vita. A questo scopo, essa individua, descrive e valuta, in modo appropriato, per ciascun caso particolare e secondo le disposizioni del presente decreto, gli impatti diretti e indiretti di un progetto sui seguenti fattori:

- 1) l'uomo, la fauna e la flora;
- 2) il suolo, l'acqua, l'aria e il clima;
- 3) i beni materiali ed il patrimonio culturale;
- 4) l'interazione tra i fattori di cui sopra.

Alle "Modalità di svolgimento" (Tit. III, Art. 19) ritroviamo:

1. La valutazione d'impatto ambientale comprende, secondo le disposizioni di cui agli articoli da 20 a 28:

- a) lo svolgimento di una **verifica di assoggettabilità** (limitatamente alle ipotesi di cui all'articolo 6, comma 7);
- b) la definizione dei contenuti dello **studio di impatto ambientale**;
- c) la presentazione e la pubblicazione del progetto;
- f) lo svolgimento di **consultazioni**;
- g) la **valutazione dello studio ambientale e degli esiti delle consultazioni**;
- h) la decisione;
- i) l'informazione sulla decisione;
- j) il **monitoraggio**.

All'Art. 26 (Decisione) ritroviamo:

1. L'Autorità competente conclude con provvedimento espresso e motivato il procedimento di valutazione dell'impatto ambientale nei centocinquanta giorni successivi alla presentazione dell'istanza [...]
2. Il provvedimento di valutazione dell'impatto ambientale sostituisce o coordina tutte le autorizzazioni, intese, concessioni, licenze, pareri, nulla osta e assensi comunque denominati in materia ambientale, necessari per la realizzazione e l'esercizio dell'opera o dell'impianto.

3. Il provvedimento contiene le condizioni per la realizzazione, esercizio e dismissione dei progetti, nonché quelle relative ad eventuali malfunzionamenti. In nessun caso può farsi luogo all'inizio dei lavori senza che sia intervenuto il provvedimento di valutazione dell'impatto ambientale.
4. I progetti sottoposti alla fase di valutazione devono essere realizzati entro cinque anni dalla pubblicazione del provvedimento di VIA. [...]

4.2 lo studio di impatto ambientale

Lo Studio di Impatto Ambientale rappresenta il documento principale del procedimento di VIA e deve essere redatto conformemente alle prescrizioni relative ai Quadri di riferimento Programmatico, Progettuale ed Ambientale, come indicato nelle **Norme Tecniche per la redazione degli Studi di Impatto Ambientale**:

Le norme tecniche

Il Decreto Legislativo n. 104 del 16 giugno 2017 recante le norme di "Attuazione della direttiva 2014/52/UE del Parlamento europeo e del Consiglio, del 16 aprile 2014, che modifica la direttiva 2011/92/UE, concernente la valutazione dell'impatto ambientale di determinati progetti pubblici e privati, ai sensi degli articoli 1 e 14 della legge 9 luglio 2015, n. 114" ha modificato le norme che regolano il procedimento di VIA, fra queste, su proposta del Sistema nazionale a rete per la protezione dell'ambiente (SNPA), sono state redatte le **nuove linee guida nazionali e norme tecniche per l'elaborazione della documentazione finalizzata allo svolgimento della valutazione di impatto ambientale**, anche ad integrazione dei contenuti degli studi di impatto ambientale di cui all'Allegato VII".

Nello specifico il documento definisce il processo e i contenuti per la redazione degli **studi di impatto ambientale**, nell'ottica del perseguimento degli obiettivi di sostenibilità.

Lo Studio di Impatto Ambientale (SIA) deve restituire i contenuti minimi previsti dall'art. 22 del D.Lgs. 152/06 e ss.mm.ii. e deve essere predisposto secondo le indicazioni e i contenuti di cui all'allegato VII della Parte seconda del suddetto decreto, come integrato dalle presenti norme tecniche, e sulla base del parere espresso dall'Autorità competente a seguito della fase di consultazione prevista dall'art. 21 del medesimo, qualora attivata.

Lo Studio di Impatto Ambientale è redatto per le opere riportate negli allegati II e III della parte seconda del D.lgs. 152/06 e ss.mm.ii.

Di seguito si riporta una breve rassegna normativa relativa alla Valutazione di Impatto Ambientale e agli argomenti ad essa correlati

- Legge 8 luglio 1986 n. 349 - "Istituzione del Ministero dell'ambiente e norme in materia di danno ambientale";
- Decreto Presidente del Consiglio dei Ministri 10/08/1988 n. 377 - "Regolamentazione delle pronunce di compatibilità ambientale di cui all'art. 6 della legge 08/07/1986 n. 349, recante istituzione del Ministero dell'Ambiente e norme in materia di danno ambientale";
- Decreto Presidente del consiglio dei Ministri 27/12/1988 - "Norme tecniche per la redazione degli studi d'impatto ambientale e la formulazione del giudizio di compatibilità di cui all'art. 6 della Legge 349/86, adottate ai sensi dell'art. 3 del DPCM n. 377/1988";
- Decreto del Presidente della Repubblica 12/04/1996 - "Atto di indirizzo e coordinamento per l'attuazione dell'art. 40 comma 1 della legge 146/94, concernente disposizioni in materia di valutazione di impatto ambientale";
- D.P.R. 8 settembre 1997 n. 357 - "Regolamento recante attuazione della direttiva 92/43/CEE relativa alla

conservazione degli habitat naturali e seminaturali, nonché della flora e della fauna selvatiche".

- Decreto del Presidente della Repubblica 11/02/1998 - "Disposizioni integrative al D.P.C.M. 377/1988, in materia di disciplina delle pronunce di compatibilità ambientali, di cui alla L.349/1986";
- Decreto del Presidente del Consiglio dei Ministri del 3 settembre 1999 - "Atto di indirizzo e coordinamento che modifica ed integra il precedente atto di indirizzo e coordinamento per l'attuazione dell'art. 40 comma 1 della legge 146/1994 concernente disposizioni in materia di valutazione dell'impatto ambientale".
- D.P.R. 12 marzo 2003 n° 120 - "Regolamento recante modifiche ed integrazioni al decreto del Presidente della Repubblica 8 settembre 1997, n. 357, concernente attuazione della direttiva 92/43/CEE relativa alla conservazione degli habitat naturali e seminaturali, nonché della flora e della fauna selvatiche".
- D.lgs n. 387 del 29/11/2003 "Attuazione della Direttiva 2001/CE relativa alla promozione dell'energia elettrica da fonti rinnovabili nel mercato interno dell'elettricità"
- Decreto Legislativo 152 maggio 2006 "Norme in materia ambientale". il Testo Unico Attuativo della Legge Delega Ambientale – Parte seconda: Valutazione impatto ambientale (VIA) strategica (VAS) e IPPC (art. 4-52).
- D.lgs n.4/2008 ha integrato la Parte I, II, III e IV del T.U.A., dando completa attuazione al recepimento di alcune Direttive Europee e introducendo i principi fondamentali di: sviluppo sostenibile; prevenzione e precauzione; "chi inquina paga"; sussidiarietà; libero accesso alle informazioni ambientali;
- L. 8.7.1986, n. 349: è la legge istitutiva del Ministero dell'Ambiente; l'art. 6 riguarda la V.I.A.;
- D.P.C.M. 10.8.1988, n. 377: regola le pronunce di compatibilità ambientale;
- D.P.C.M. 27.12.1988: definisce le norme tecniche per la redazione degli studi di impatto e per il giudizio di compatibilità ambientale;
- L. 11.3.1988, n. 67: è la legge finanziaria 1988; l'art. 18 comma 5 istituisce la Commissione V.I.A.;
- Circolare Ministero Ambiente 11.8.1989: è relativa alla pubblicità degli atti;
- D.P.R. 5.10.1991, n. 460: modifica il D.P.C.M. 377/1988;
- D.P.R. 27.4.1992: integra il D.P.C.M. 377/88;
- L. 11.2.1994, n. 109: l'art. 16 individua il progetto definitivo come il livello di progettazione da sottoporre a V.I.A.;
- L. 11.2.1994, n. 146: è la legge comunitaria del 1993; l'art. 40 riguarda la V.I.A.;
- Circolare Ministero Ambiente 15.2.1996: è relativa alla pubblicità degli atti;
- D.P.R. 12.4.1996: è l'Atto di indirizzo e coordinamento nei confronti delle Regioni, in materia di V.I.A., in applicazione della L. 146/94 art. 40;
- Circolare Ministero Ambiente 7.10.1996 n. GAB/96/15208: è relativa alle opere eseguite per lotti;
- Circolare Ministero Ambiente 8.10.1996 n. GAB/96/15208: è relativa ai rapporti tra V.I.A. e pianificazione;
- D.P.R. 11.2.1998: integra il D.P.C.M. 377/88;
- D.lgs. 31.3.1998, n. 112: gli artt. 34, 34 e 71 riguardano il conferimento alle Regioni delle funzioni in materia di V.I.A.;
- D.P.R. 2.9.1999 n. 348: regola gli studi di impatto per alcune categorie di opere ad integrazione del D.P.C.M. 27.12.1988;
- D.P.C.M. 3.9.1999: modifica ed integra il D.P.R. 12.4.1996;
- D.P.C.M. 1.9.2000: modifica e integra il D.P.R. 12.4.1996;
- R.D. 29.07.1927 n.1443: regola l'attività estrattiva e classifica le sostanze minerali.
- L.R. n.37 del 22.05.1985: dispone norme per la disciplina dell'attività delle cave;
- L.R. n.15 del 10.04.1985: prevede nuova normativa concernente gli interventi regionali nel settore estrattivo.

- Direttiva 85/337/CEE: è la direttiva di riferimento in materia di V.I.A.
- Direttiva 97/11/CE: modifica la precedente direttiva ed i relativi allegati.

4.3 normativa regionale

La Legge Regionale 12 aprile 2001, n. 11 "Norme sulla valutazione dell'impatto ambientale" (BURP n° 57 pubblicato il 12/04/2001) disciplina le procedure di valutazione di impatto ambientale (VIA) in Regione Puglia in attuazione della direttiva 85/337/CEE, così come modificata dalla direttiva 97/11/CE e dal decreto del Presidente della Repubblica 12 aprile 1996, integrato e modificato dal decreto del Presidente del Consiglio dei ministri 3 settembre 1999. La legge disciplina le procedure di valutazione di incidenza ambientale di cui al decreto del Presidente della Repubblica 8 settembre 1997, n. 357. Nella legge lo scopo della VIA è quello "di assicurare che nei processi decisionali relativi a piani, programmi di intervento e progetti di opere o di interventi, di iniziativa pubblica o privata, siano perseguiti la protezione e il miglioramento della qualità della vita umana, il mantenimento della capacità riproduttiva degli ecosistemi e delle risorse, la salvaguardia della molteplicità delle specie, l'impiego di risorse rinnovabili, l'uso razionale delle risorse" (art. 1 comma 2). Obiettivi della LR 11/2001 sono quelli di garantire (art. 1 comma 3):

- l'informazione;
- la partecipazione dei cittadini ai processi decisionali;
- la semplificazione delle procedure;
- la trasparenza delle decisioni.

Sono oggetto della procedura di valutazione di impatto ambientale i progetti di opere ed interventi sia pubblici che privati e gli interventi di modifica o di ampliamento su opere già esistenti, sia pubbliche che private. I progetti sono divisi in due gruppi di elenchi (Allegati A e B) a loro volta suddivisi in funzione dell'attribuzione della procedura di VIA a Regione, Province e Comuni (autorità competenti):

- Allegati A: progetti obbligatoriamente sottoposti alla valutazione;
- Allegati B: progetti sottoposti alla fase di verifica purché non ricadenti neppure parzialmente in aree naturali protette, localizzazione che impone la valutazione obbligatoria.
- L'attribuzione delle competenze è basata sulle tipologie e sul dimensionamento delle opere e degli interventi e si suddivide nel seguente modo:
- Allegati A1 e B1: progetti di competenza della Regione (suddivisi nel caso dell'allegato B1 nelle categorie progetti di infrastrutture e altri progetti);
- Allegati A2 e B2: progetti di competenza della Provincia (suddivisi nel caso dell'allegato B2 nelle categorie agricoltura, industria energetica, industria dei prodotti alimentari, industrie dei tessili, del cuoio, del legno, della carta, industria della gomma e delle materie plastiche, progetti di infrastrutture e altri progetti);
- Allegati A3 e B3: progetti di competenza del Comune (suddivisi nel caso dell'allegato B1 nelle categorie progetti di infrastrutture e altri progetti).

Il trasferimento delle funzioni conferite dalla legge n. 11/2001 alle Province, ai Comuni e agli Enti-Parco regionali (art. 31) è avvenuto per mezzo della L.R. 7/2007 "Disposizioni in campo ambientale, anche in relazione al decentramento delle funzioni amministrative in materia ambientale". Con tale legge sono state emanate, nelle more di un necessario più organico inquadramento della complessiva normativa regionale in materia di ambiente, alla luce del decreto legislativo 3 aprile 2006, n. 152 (Norme in materia ambientale), le prime disposizioni urgenti finalizzate sia a favorire il processo di decentramento di alcune funzioni amministrative in materia ambientale, nuove ovvero già disposte con la legge regionale 30 novembre 2000, o. 17 (conferimento di funzioni e compiti amministrativi in materia di tutela ambientale), sia ad apportare

utili correttivi all'attuale normativa regionale vigente in varie materie.

La procedura di VIA, secondo la legge regionale 11/2001, si compone di fasi differenziate, verifica, specificazione dei contenuti e valutazione, che non rappresentano però dei passaggi obbligatori, ma una serie di tappe che possono o devono interessare un progetto in relazione alle sue caratteristiche specifiche, alla decisione dell'autorità competente ed alle scelte del proponente.

Si riportano di seguito i riferimenti normativi regionali in materia di VIA

- Legge regionale (Regione Puglia) 12-02-2014, n. 4. Semplificazioni del procedimento amministrativo.
- Modifiche e integrazioni alla legge regionale 12 aprile 2001, n. 11 (Norme sulla valutazione dell'impatto ambientale), alla legge regionale 14 dicembre 2012, n. 44 (Disciplina regionale in materia di valutazione ambientale strategica) e alla legge regionale 19 luglio 2013, n. 19 (Norme in materia di riordino degli organismi collegiali operanti a livello tecnico-amministrativo e consultivo e di semplificazione dei procedimenti amministrativi).
- Deliberazione della Giunta Regionale (Regione Puglia) 23-10-2012, n. 2122 Indirizzi per l'integrazione procedimentale e per la valutazione degli impatti cumulativi di impianti di produzione di energia da fonti rinnovabili nella Valutazione di Impatto Ambientale.
- Legge Regionale 12 aprile 2001 n. 11 - "Norme regionali sulla valutazione di impatto ambientale", che disciplina sia le procedure di VIA sia le procedure di Valutazione di Incidenza; all'art. 7 prevede che la Giunta definisca con direttive vincolanti, per tipologia di interventi od opere, le modalità e criteri di attuazione delle specifiche procedure di valutazione ambientale, individuando, tra l'altro, i contenuti e le metodologie per la predisposizione sia degli elaborati relativi alla procedura di verifica, sia dello studio di impatto ambientale
- Regolamento Regionale (Regione Puglia) 31-12-2010, n. 24 Regolamento attuativo del Decreto del Ministero per lo Sviluppo Economico del 10 settembre 2010, "Linee Guida per l'autorizzazione degli impianti alimentati da fonti rinnovabili", recante la individuazione di aree e siti non idonei alla installazione di specifiche tipologie di impianti alimentati da fonti rinnovabili nel territorio della Regione Puglia"
- Deliberazione della Giunta Regionale (Regione Puglia). n. 2614 del 28 dicembre 2009, Circolare esplicativa delle procedure di VIA e VAS ai fini dell'attuazione della Parte Seconda del D.lgs. 152/2006, come modificato dal D.lgs. 4/2008;
- Legge regionale (Regione Puglia) 21-10-2008, n. 31 Norme in materia di produzione di energia da fonti rinnovabili e per la riduzione di immissioni inquinanti e in materia ambientale.
- Legge regionale (Regione Puglia) 31-12-2007, n. 40 Disposizioni per la formazione del bilancio previsione 2008 e bilancio pluriennale 2008 – 2010 della Regione Puglia.
- Legge regionale (Regione Puglia) 03-08-2007, n. 25 Assestamento e seconda variazione al bilancio di previsione per l'esercizio finanziario 2007.
- Legge regionale (Regione Puglia) 14-06-2007, n. 17 Disposizioni in campo ambientale, anche in relazione al decentramento delle funzioni amministrative in materia ambientale.
- Deliberazione della Giunta Regionale della Puglia n. 716 del 31/05/2005
- D.Lgs 387/2003 Procedimento per il rilascio delle autorizzazioni alla costruzione ed esercizio di impianti per la produzione di energia elettrica da fonti rinnovabili;
- Legge regionale (Regione Puglia) 12-04-2001, n. 11 Riesame legge regionale "Norme sulla valutazione dell'impatto ambientale".
- Legge regionale (Regione Puglia) 30-11-2000, n. 17 Conferimento di funzioni e compiti amministrativi in materia di tutela ambientale.
- Deliberazione della Giunta Regionale della Puglia n. 4444/1997 - "Recepimento da parte della Regione Puglia del D.P.R. del 12/4/1996 in materia di VIA";

4.4 quadro normativo energetico

4.4.1. normativa statale

Lo scenario delle norme italiane in campo energetico risulta frammentato tra diverse dispositivi; dalla legge 239/2004 sul riordino del sistema energetico, alla legge 99/2009 sulla sicurezza del settore energetico, al Dlgs 387/2003 (di recepimento della direttiva 2001/77/Ce) e al Dlgs 28/2011 (recepimento direttiva 2009/28/Ce), cui si affiancano il Dlgs 192/2005 e successive modifiche sul rendimento energetico in edilizia, modificato di Dl 4 giugno 2013, n. 63, convertito in legge 90/2013 con le norme di recepimento della direttiva 2010/31/Ue.

Infine il Dlgs 4 luglio 2014, n. 104 ha recepito la direttiva sull'efficienza energetica 2012/27/Ue.

Ad oggi, secondo la normativa vigente, su tutto lo Stato la costruzione, l'esercizio e la modifica di impianti di produzione di energia elettrica alimentati da fonti rinnovabili, delle opere connesse e delle infrastrutture collegate, sono soggetti ad autorizzazione unica rilasciata dalla Regione o dalla Provincia delegata.

Legge n. 239/04 di riordino del settore energetico

Con riferimento alla costruzione ed esercizio degli elettrodotti facenti parte della rete nazionale di trasporto dell'energia elettrica, la legge stabilisce che, trattandosi di attività di preminente interesse statale, sono soggette a un'autorizzazione unica, rilasciata dal Ministero dello Sviluppo Economico di concerto con il Ministero dell'Ambiente e della Tutela del Territorio e del Mare e previa intesa con la Regione o le Regioni interessate, "la quale sostituisce autorizzazioni, concessioni, nulla osta e atti di assenso comunque denominati previsti dalle norme vigenti, costituendo titolo a costruire e ad esercire tali infrastrutture in conformità al progetto approvato".

Nell'ambito del procedimento unico, ove richiesto dal D.lgs. 152/06 (Norme in materia ambientale), si svolge la valutazione di impatto ambientale. "L'autorizzazione comprende la dichiarazione di pubblica utilità, indifferibilità ed urgenza dell'opera, l'eventuale dichiarazione di inamovibilità e l'apposizione del vincolo preordinato all'esproprio dei beni in essa compresi, conformemente al decreto del Presidente della Repubblica 8 giugno 2001, n. 327, recante il testo unico delle disposizioni legislative e regolamentari in materia di espropriazione per pubblica utilità.

Qualora le opere comportino variazione degli strumenti urbanistici, il rilascio dell'autorizzazione ha effetto di variante urbanistica".

Decreto Legislativo 29/12/2003, n. 387: attuazione della direttiva 2001/77/CE relativa alla promozione dell'energia elettrica prodotta da fonti energetiche rinnovabili nel mercato interno dell'elettricità. Il Decreto, nel rispetto della disciplina nazionale, comunitaria ed internazionale vigente, nonché nel rispetto dei principi e criteri direttivi stabiliti dall'articolo 43 della legge 1° marzo 2002, n. 39, è finalizzato a:

- promuovere un maggior contributo delle fonti energetiche rinnovabili alla produzione di elettricità nel relativo mercato italiano e comunitario;
- promuovere misure per il perseguimento degli obiettivi indicativi nazionali di cui all'articolo 3, comma 1;
- concorrere alla creazione delle basi per un futuro quadro comunitario in materia;
- favorire lo sviluppo di impianti di microgenerazione elettrica alimentati da fonti rinnovabili, in particolare per gli impieghi agricoli e per le aree montane.

Decreto del Ministero dello Sviluppo Economico del 10/09/2010: linee guida per il procedimento di cui all'articolo 12 del decreto legislativo 29 dicembre 2003, n. 387 per l'autorizzazione alla costruzione e all'esercizio di impianti di produzione di elettricità da fonti rinnovabili nonché linee guida tecniche per gli impianti stessi".

Le linee guida per lo svolgimento del procedimento di autorizzazione alla costruzione ed esercizio degli impianti

di produzione di energia da fonti rinnovabili sono state emanate in ottemperanza dell'art. 12, comma 10, del D.lgs. 387/03 in materia di fonti rinnovabili.

Il provvedimento è entrato in vigore il 3 ottobre 2010 e si applica ai procedimenti avviati dal 1° gennaio 2011. Entro il medesimo termine le Regioni dovranno recepirle. Nelle more, si applicheranno comunque le linee guida nazionali.

Le linee guida prevedono che il proponente debba integrare l'istanza con la documentazione richiesta nelle linee guida.

È stato precisato che tra le opere connesse, oggetto di autorizzazione unica ex D.lgs. 387/03, rientrano tutte le opere necessarie alla connessione indicate nel preventivo per la connessione, ovvero nella soluzione tecnica minima generale, predisposte dal gestore di rete ed esplicitamente accettate dal proponente, con l'esclusione dei nuovi elettrodotti o dei potenziamenti inseriti da Terna nel Piano di Sviluppo, fatta eccezione per l'allegato connessioni.

Viene poi espressamente previsto che, tra i documenti che il proponente deve allegare alla richiesta di autorizzazione dell'impianto, vi sia, a pena di improcedibilità, il preventivo per la connessione, redatto dal gestore di rete ed esplicitamente accettato dal proponente, compresi tutti gli elaborati tecnici relativi al progetto degli impianti per la connessione. E' poi prevista un'informativa alle Regioni interessate circa le soluzioni di connessione elaborate e accettate per impianti con potenza nominale non inferiore a 200 kW con cadenza quadrimestrale.

Decreto legislativo 03 marzo 2011, n.28: Attuazione della direttiva 2009/28/CE sulla promozione dell'uso dell'energia da fonti rinnovabili, recante modifica e successiva abrogazione delle direttive 2001/77/CE e 2003/30/CE. (Gazzetta Ufficiale del 28 marzo 2011, n.71)

Il decreto legislativo conferma il principio del procedimento unico per l'autorizzazione congiunta degli impianti e delle opere di connessione previste dal preventivo di connessione, anche se funzionali a più impianti Allegato 1 - Quadro normativo di riferimento | 89 (es. stazioni di raccolta) già sancito dal decreto legislativo 29 dicembre 2003, n. 387.

Con riferimento alla sola realizzazione di "opere di sviluppo funzionali all'immissione e al ritiro dell'energia prodotta da una pluralità di impianti non inserite nei preventivi di connessione, richiedono l'autorizzazione", si prevede che l'autorizzazione sia conseguita a conclusione di un procedimento di competenza regionale.

Le Regioni, nel disciplinare il procedimento di autorizzazione in parola, devono garantire il coordinamento tra i tempi di sviluppo delle reti e di sviluppo degli impianti di produzione e potranno delegare alle Province il rilascio delle autorizzazioni.

Il Piano di sviluppo della rete di trasmissione prevede in apposite sezioni le opere funzionali all'immissione e al ritiro dell'energia prodotta da una pluralità di impianti non inserite nelle soluzioni di connessione, nonché gli interventi di potenziamento della rete che risultano necessari per assicurare l'immissione e il ritiro integrale dell'energia prodotta dagli impianti a fonte rinnovabile già in esercizio. Questi ultimi interventi comprendono anche i sistemi di accumulo finalizzati a facilitare il dispacciamento degli impianti non programmabili.

Per quanto riguarda i sistemi di accumulo dell'energia e le altre opere utili al dispacciamento dell'energia prodotta da impianti alimentati da fonti rinnovabili previste dalle sezioni del Piano di sviluppo sopra descritte, si prevede che l'Autorità assicuri una remunerazione degli investimenti per la realizzazione e la gestione delle suddette opere "che tenga adeguatamente conto dell'efficacia ai fini del ritiro dell'energia da fonti rinnovabili, della rapidità di esecuzione ed entrata in esercizio delle medesime opere, anche con riferimento differenziato a ciascuna zona del mercato elettrico e alle diverse tecnologie di accumulo".

Le imprese distributrici di energia elettrica sono chiamate a elaborare ogni anno un piano di sviluppo della loro

rete, secondo modalità individuate dall'Autorità per l'energia elettrica e il gas, in coordinamento con Terna e in coerenza con i contenuti del Piano di sviluppo della rete di trasmissione nazionale. I piani devono indicare i principali interventi e i relativi tempi di realizzazione.

Decreto legislativo del 08/11/2021 n. 199 - Attuazione della direttiva (UE) 2018/2001 del Parlamento europeo e del Consiglio, dell'11 dicembre 2018, sulla promozione dell'uso dell'energia da fonti rinnovabili.

Tale decreto, reca disposizioni in materia di energia da fonti rinnovabili e definisce gli strumenti, i meccanismi, gli incentivi e il quadro istituzionale, finanziario e giuridico, necessari per il raggiungimento degli obiettivi di incremento della quota di energia da fonti rinnovabili al 2030. Il Decreto è entrato in vigore il 15 dicembre 2021 e presenta, tra le novità più rilevanti, l'incremento al 60% della copertura da fonti rinnovabili dei consumi energetici di edifici nuovi o soggetti a ristrutturazioni rilevanti. Tale obbligo sarà operativo dopo 180gg dalla data di entrata in vigore, per cui per tutti i titoli abilitativi presentati a partire dal 13 giugno 2022. Per gli edifici pubblici tale obbligo sale al 65%.

Il Decreto definisce anche le procedure e i titoli abilitativi da utilizzare per l'installazione degli impianti negli edifici.

Fra le novità introdotte vengono stabiliti i criteri dell'individuazione delle aree idonee alla realizzazione di impianti a fonti rinnovabili. In particolare all'art 20 vengono stabiliti i seguenti criteri d'individuazione delle aree idonee alle FER:

- **Le aree non incluse tra le aree idonee non possono essere dichiarate non idonee all'installazione di impianti di produzione di energia rinnovabile, in sede di pianificazione territoriale ovvero nell'ambito di singoli procedimenti, in ragione della sola mancata inclusione nel novero delle aree idonee.**
- **Le aree che non sono ricomprese nel perimetro dei beni sottoposti a tutela ai sensi del decreto legislativo 22 gennaio 2004, n. 42, ne' ricadono nella fascia di rispetto dei beni sottoposti a tutela ai sensi della parte seconda oppure dell'articolo 136 del medesimo decreto legislativo. ... la fascia di rispetto e' determinata considerando una distanza dal perimetro di beni sottoposti a tutela di sette chilometri per gli impianti eolici e di un chilometro per gli impianti fotovoltaici.**

Linee Guida in materia di Impianti Agrivoltaici

Il 27/06/2022 sono state pubblicate dal MITE le "Linee Guida in materia di Impianti Agrivoltaici"; il documento descrive le caratteristiche minime e i requisiti che un impianto fotovoltaico dovrebbe possedere per essere definito fotovoltaico, sia per ciò che riguarda gli impianti più avanzati, che possono accedere agli incentivi PNRR, sia per ciò che concerne le altre tipologie di impianti agrivoltaici, che possono comunque garantire un'interazione più sostenibile fra produzione energetica e produzione agricola.

4.4.2. normativa regionale per le energie rinnovabili

La Regione Puglia, nel quadro nazionale, rappresenta una realtà dinamica a livello di legislazione sulle energie alternative, partendo dall'energia eolica e da quella fotovoltaica.

I principali riferimenti normativi di settore sono i seguenti:

Legge regionale n. 44 del 13 agosto 2018: "Assestamento e variazione al bilancio di previsione per l'esercizio finanziario 2018 e pluriennale 2018-2020", con la quale, grazie agli artt. 18 e 19, vengono effettuate ulteriori modifiche ed integrazioni alla Legge regionale n. 25 del 2012 per quanto riguarda gli iter autorizzativi degli impianti di produzione di energia elettrica alimentati da fonti rinnovabili.

Legge regionale n. 38 del 16 luglio 2018: "Modifiche e integrazioni alla legge regionale 24 settembre 2012, n.

25 (Regolazione dell'uso dell'energia da fonti rinnovabili)". La legge effettua modifiche e integrazioni alla L.R. 25/2012, per quanto riguarda la conferenza di servizi e per i procedimenti autorizzativi degli impianti alimentati da fonti rinnovabili e cogenerativi. Come previsto dal Dlgs 222/2016 viene eliminata la procedura abilitativa semplificata (PAS) e sostituita dalla Segnalazione Certificata di Inizio Attività (SCIA), per gli impianti a fonti rinnovabili aventi potenza inferiore alle soglie oltre le quali è richiesta l'Autorizzazione Unica. Per gli impianti di taglia inferiore e con determinate caratteristiche, come previsto dalle Linee guida nazionali (Decreto 10/09/2010), continua ad applicarsi la semplice comunicazione al Comune. La legge, inoltre, disciplina nel dettaglio il procedimento Autorizzativo Unico anche per la costruzione e l'esercizio di impianti di cogenerazione di potenza termica inferiore ai 300 MW.

Determinazione del Dirigente Sezione Infrastrutture Energetiche e Digitali 24 ottobre 2016, n. 49: Autorizzazione Unica ai sensi del D.Lgs. n. 387/2003 relativa alla costruzione ed all'esercizio di impianti per la produzione di energia elettrica da fonti energetiche rinnovabili. Applicazione D.M. del 23.06.2016. Tale norma dispone che le Autorizzazioni Uniche debbano prevedere una durata pari a 20 anni a partire dalla data di entrata in esercizio commerciale dell'impianto, come previsto dal D.M. del 23.06.2016.

Dgr n. 1320 del 27 giugno 2014, che modifica la Circolare 1/2012 che contiene requisiti e procedure autorizzative per la realizzazione di serre fotovoltaiche sul territorio regionale.

Delibera della Giunta Regionale n. 581 del 02/04/2014: "Analisi di scenario della produzione di energia da Fonti Energetiche Rinnovabili sul territorio regionale. Criticità di sistema e iniziative conseguenti".

Regolamento Regionale 30 novembre 2012, n. 29: "Modifiche urgenti, ai sensi dell'art. 44 comma 3 dello Statuto della Regione Puglia (L.R. 12 maggio 2004, n. 7), del Regolamento Regionale 30 dicembre 2010, n. 24 "Regolamento attuativo del Decreto del Ministero dello Sviluppo del 10 settembre 2010 Linee Guida per l'autorizzazione degli impianti alimentati da fonti rinnovabili, recante la individuazione di aree e siti non idonei alla installazione di specifiche tipologie di impianti alimentati da fonti rinnovabili nel territorio della Regione Puglia."

Legge Regionale n. 25 del 24 settembre 2012: "Regolazione dell'uso dell'energia da fonti rinnovabili". La presente legge dà attuazione alla Direttiva Europea del 23 aprile 2009, n. 2009/28/CE. Prevede che entro sei mesi dalla data di entrata in vigore della presente legge la Regione Puglia adegua e aggiorna il Piano energetico ambientale regionale (PEAR) e apporta al regolamento regionale 30 dicembre 2010, n. 24 (Regolamento attuativo del decreto del Ministero per lo Sviluppo Economico 10 settembre 2010 "Linee Guida per l'autorizzazione degli impianti alimentati da fonti rinnovabili"), le modifiche e integrazioni eventualmente necessarie al fine di coniugare le previsioni di detto regolamento con i contenuti del PEAR. A decorrere dalla data di entrata in vigore della presente legge, vengono aumentati i limiti indicati nella tabella A allegata al d.lgs. 387/2003 per l'applicazione della PAS. La Regione approverà entro 31/12/2012 un piano straordinario per la promozione e lo sviluppo delle energie da fonti rinnovabili, anche ai fini dell'utilizzo delle risorse finanziarie dei fondi strutturali per il periodo di programmazione 2007/2013.

Deliberazione della Giunta Regionale 28 marzo 2012 n. 602: Individuazione delle modalità operate per l'aggiornamento del Piano Energetico Ambientale Regionale (PEAR) e avvio della procedura di Valutazione Ambientale Strategica (VAS).

Delibera della GR n. 461 del 10 Marzo 2011 riportante: "Indicazioni in merito alle procedure autorizzative e abilitative di impianti fotovoltaici collocati su edifici e manufatti in genere".

Regolamento attuativo del Decreto del Ministero per lo Sviluppo Economico del 10 settembre 2010, "Linee

Guida per l'autorizzazione degli impianti alimentati da fonti rinnovabili", recante la individuazione di aree e siti non idonei alla installazione di specifiche tipologie di impianti alimentati da fonti rinnovabili nel territorio della Regione Puglia".

Deliberazione della Giunta Regionale della Puglia 26 ottobre 2010, n. 2259: Procedimento di autorizzazione unica alla realizzazione ed all'esercizio di impianti di produzione di energia elettrica da fonti rinnovabili. Oneri istruttori. Integrazioni alla DGR n. 35/2007.

Legge regionale n. 31 del 21/10/2008: "Norme in materia di produzione di energia da fonti rinnovabili e per la riduzione di immissioni inquinanti e in materia ambientale".

Deliberazione della Giunta Regionale della Puglia 23 gennaio 2007, n. 35: "Procedimento per il rilascio dell'Autorizzazione unica ai sensi del Decreto Legislativo 29 dicembre 2003, n. 387 e per l'adozione del provvedimento finale di autorizzazione relativa ad impianti alimentati da fonti rinnovabili e delle opere agli stessi connesse, nonché delle infrastrutture indispensabili alla costruzione e all'esercizio."

4.4.3. riferimenti nazionali per la tutela del paesaggio

Considerando l'ordinamento italiano, disposizioni relative al paesaggio ed alla pianificazione paesaggistica si ritrovano già nella legge 29 n. 1497 del giugno 1939[8], relativa alla Protezione delle bellezze naturali.

La tutela del paesaggio è stata poi prevista nella Costituzione all' art. 9 dove si legge che la Repubblica Italiana, oltre a promuovere lo sviluppo della cultura e la ricerca scientifica e tecnica, tutela il paesaggio e il patrimonio storico e artistico della Nazione.

In ambito urbanistico la legge n. 765 del 6 agosto 1967 (Modifiche ed integrazioni alla legge urbanistica 17 agosto 1942, n. 1150) all'art. 3 indica la tutela del paesaggio quale finalità idonea a consentire l'introduzione di modifiche al piano regolatore generale comunale. La legge n. 1187 del 19 novembre 1968 (contenente anch'essa modifiche ed integrazioni alla legge urbanistica n. 1150/1942), nell' art. 1, affermando che i piani regolatori generali devono indicare i vincoli da osservare nelle zone a carattere storico, ambientale e paesistico, implica la necessità di individuare i valori paesaggistici stessi.

Con il Decreto Legislativo n. 616/ 1977 nell'art. 82 le funzioni amministrative per la protezione delle bellezze naturali per quanto attiene alla loro individuazione, alla loro tutela e alle relative sanzioni, vengono, almeno parzialmente, delegate alle Regioni creando un conflitto di competenze solo parzialmente sanato.

Potenzialmente incisiva nella tutela ambientale e paesaggistica è la cosiddetta **Legge Galasso** (n. 431 del 8 agosto 1985, Conversione in legge con modificazioni del decreto legge 27 giugno 1985, n. 312 concernente disposizioni urgenti per la tutela delle zone di particolare interesse ambientale).

Tale legge sottopone a vincolo paesaggistico (ai sensi della legge n. 1497 del 29-6-1939) i territori costieri ed i territori contermini ai laghi i fino a 300 metri dalla linea di battigia, i fiumi, i torrenti ed i corsi d'acqua (iscritti negli elenchi di cui al testo unico delle disposizioni di legge sulle acque ed impianti elettrici, Regio decreto 11-12-1933, n. 1775), e le relative sponde degli argini per una fascia di 150 metri ciascuna; le montagne per la parte eccedente 1.600 metri sul livello del mare per la catena alpina e 1.200 metri sul livello del mare per la catena appenninica e per le isole; i ghiacciai e i circhi glaciali; i parchi e le riserve nazionali o regionali, nonché i territori di protezione esterna dei parchi; i territori coperti da foreste e da boschi, anche se percorsi o danneggiati dal fuoco, e quelli sottoposti a vincolo di rimboschimento; le aree assegnate alle università agrarie e le zone gravate da usi civici; le zone umide incluse nell'elenco di cui al decreto del Presidente della Repubblica 13-3-1976, n. 448 (concernente l' Esecuzione della convenzione relativa alle zone umide di importanza internazionale, firmata a Ramsar il 2 febbraio 1971); i vulcani; le zone di interesse archeologico.

Alcuni dei vincoli della Legge Galasso, che dovrebbero secondo scienziati e ambientalisti avere valore nazionale, sarebbero stati demandati alle Regioni con il Decreto Legislativo n. 112 del 31 marzo 1998 (conferimento di

funzioni e compiti amministrativi dello Stato alle regioni ed agli enti locali, in attuazione del capo I della legge 15 marzo 1997, n. 59). Ma la sentenza della Corte Costituzionale 407/2000 ha classificato la “tutela dell’ambiente” come valore trasversale dell’ordinamento giuridico e quindi non attribuibile ad unico referente istituzionale.

La tutela paesaggistica è stata confermata dal Testo unico delle disposizioni legislative in materia di beni culturali e ambientali del 1999 (D.Lgs n. 490) dove, all’articolo 139, si citano tra i Beni soggetti a tutela le bellezze geologiche e naturali, i complessi di cose immobili che compongano un caratteristico aspetto avente valore estetico e tradizionale, le bellezze panoramiche e i punti di vista o di belvedere, accessibili al pubblico dai quali si goda lo spettacolo di quelle bellezze.

I contenuti di tali normative sono stati, infine, inclusi nel **Codice dei beni culturali e del paesaggio** (Decreto Legislativo 22 gennaio 2004, n. 42 Codice dei beni culturali e del paesaggio, ai sensi dell’articolo 10 Legge 6 luglio 2002, n. 137) che, entrato in vigore prima della ratifica della Convenzione Europea sul Paesaggio da parte dell’Italia, tiene conto di molte delle sue disposizioni.

Il Codice dichiara beni paesaggistici gli immobili e le aree costituenti espressione dei valori storici, culturali, naturali, morfologici ed estetici del territorio. In riferimento al paesaggio, all’art. 6 viene definita la valorizzazione del patrimonio culturale comprendendovi la riqualificazione degli immobili e delle aree sottoposti a tutela compromessi o degradati, ovvero la realizzazione di nuovi valori paesaggistici coerenti ed integrati.

Le norme fondamentali delle precedenti normative sono state, infine, fissate nell’ultima versione del **Testo Unico Ambientale** (DLG 03-04-2006 n.152. agg. 2013) dove viene, tra l’altro, ripresa la normativa europea sulla trasparenza e si afferma (art. 3 sexies) che chiunque, senza essere tenuto a dimostrare la sussistenza di un interesse giuridicamente rilevante, può accedere alle informazioni relative allo stato dell’ambiente e del paesaggio nel territorio nazionale.

4.4.4. riferimenti regionali per la tutela del paesaggio

Al fine di assicurare la tutela e la conservazione dei valori ambientali e l’identità sociale e culturale e lo sviluppo sostenibile del territorio regionale, la Regione, si è dotata del **Piano Paesaggistico Territoriale Regionale** (PPTR), approvato dalla Regione Puglia con delibera n.176 del 16 febbraio 2015, ai sensi del decreto legislativo 22 gennaio 2004, n. 42 (Codice dei beni culturali e del paesaggio, ai sensi dell’articolo 10 della legge 6 luglio 2002, n. 137), conformemente ai principi espressi nell’articolo 9 della Costituzione, nella Convenzione europea relativa al paesaggio, firmata a Firenze il 20 ottobre 2000, ratificata ai sensi della legge 9 gennaio 2006, n. 14, e nell’articolo 2 dello Statuto regionale

4.4.5. riferimenti provinciali per la tutela del paesaggio

Il PTCP di Taranto, il Piano Territoriale di Coordinamento Provinciale definisce gli assetti fondamentali del territorio provinciale tarantino tenendo conto delle prevalenti vacanze e delle caratteristiche geologiche, morfologiche, idrogeologiche, paesaggistiche, ambientali e culturali della Provincia.

La pianificazione di area vasta ha nel Piano Territoriale di Coordinamento Provinciale (PTCP) il suo strumento principe. Al contrario di altri strumenti, quali il piano strategico di area vasta, funzionale alla programmazione dello sviluppo nella logica della finanza di progetto statale e comunitaria, il PTCP è obbligatorio in quanto espressamente previsto dalle leggi statali (L 142/1990 e Dlgs 267/2000) e regionali (LR 20/2001), anche di settore, per l’esercizio delle competenze proprie dell’Ente Provincia e di quelle ad esso trasferite e/o delegate dal legislatore statale e regionale.

5. QUADRO DI RIFERIMENTO PROGRAMMATICO

Il quadro di riferimento programmatico fornisce gli elementi conoscitivi sulle relazioni tra l'opera progettata e gli atti di pianificazione e programmazione territoriale e settoriale.

Il quadro di riferimento programmatico cui riferirsi per valutare la compatibilità ambientale di un progetto si compone dei seguenti aspetti:

- Stato della pianificazione vigente;
- La descrizione dei rapporti di coerenza del progetto con gli obiettivi perseguiti dagli strumenti pianificatori.

Pertanto il presente capitolo tratta:

- a) la descrizione del progetto in relazione agli stati di attuazione degli strumenti pianificatori, di settore e territoriali, nei quali è inquadrabile il progetto stesso;
- b) la descrizione dei rapporti di coerenza del progetto con gli obiettivi perseguiti dagli strumenti pianificatori, evidenziando, con riguardo all'area interessata:
 - le eventuali modificazioni intervenute con riguardo alle ipotesi di sviluppo assunte a asse delle pianificazioni;
 - l'indicazione degli interventi connessi, complementari o a servizio rispetto a quello proposto, con le eventuali previsioni temporali di realizzazione;
- c) l'indicazione dei tempi di attuazione dell'intervento e delle eventuali infrastrutture a servizio e complementari.

Nel trattare tale argomento, si è fatto riferimento ai documenti di pianificazione e programmazione prodotti nel tempo a livello comunitario, nazionale e dai differenti Enti territoriali preposti (Regione, Provincia, Comuni, ecc.) relativamente all'area vasta entro cui ricade l'intervento progettuale. In particolare, gli strumenti di programmazione e pianificazione analizzati per il presente studio sono stati:

5.1 la politica energetica

Le fonti di energia rinnovabili (energia eolica, energia solare, energia idroelettrica, energia oceanica, energia geotermica, biomassa e biocarburanti) costituiscono alternative ai combustibili fossili che contribuiscono a ridurre le emissioni di gas a effetto serra, a diversificare l'approvvigionamento energetico e a ridurre la dipendenza dai mercati volatili e inaffidabili dei combustibili fossili, in particolare del petrolio e del gas.

La legislazione UE sulla promozione delle energie rinnovabili si è evoluta in maniera significativa negli ultimi anni.

Nel 2009, i leader dell'UE hanno fissato l'obiettivo di una quota del 20% del consumo energetico da fonti rinnovabili entro il 2020.

Nel 2018, è stato concordato l'obiettivo di una quota del 32% del consumo energetico da fonti rinnovabili entro il 2030.

A livello Ue, vi è altresì il cosiddetto "pacchetto invernale" di direttive in materia di energia, "Energia pulita per tutti gli europei". Il corposo gruppo di 8 provvedimenti è stato approvato da Parlamento Ue e Consiglio: la direttiva 5 giugno 2019, n. 2019/944/Ue e il regolamento 5 giugno 2019, n. 2019/943/Ue sono relativi al mercato interno dell'elettricità, mentre i regolamenti 2019/941/Ue e 2019/942/Ue sono relativi rispettivamente alla prevenzione dei rischi da blackout e alla cooperazione tra i regolatori nazionali dell'energia. Il futuro quadro politico per il periodo post 2030 è in fase di discussione.

Nel trattare tale argomento, si è fatto riferimento ai documenti di pianificazione e programmazione prodotti nel tempo a livello nazionale e dai differenti Enti territoriali preposti (Regione, Provincia, Comuni, ecc.)

relativamente all'area vasta entro cui ricade l'intervento progettuale. In particolare, gli strumenti di programmazione e pianificazione analizzati per il presente studio sono stati:

per la pianificazione di settore:

- Piano Nazionale Integrato per l'Energia e il Clima 2030 (PNIEC);
- D.Lgs. 387/03: Attuazione direttiva 2001/77/CE del 27 settembre 2001;
- Programma Operativo Interregionale "Energie rinnovabili e risparmio energetico" 2007-2013 (POI);
- Piano Energetico Ambientale Regionale (PEAR);

Per la pianificazione territoriale ed urbanistica:

1. Piano Paesaggistico Territoriale Regionale (PPTR);
2. Piano Urbanistico Generale (**PUG**) di Castellaneta;
3. Piano Territoriale di Coordinamento Provinciale (**PTCP**) di Taranto;
4. Piano Faunistico Venatorio Regionale 2018 - 2023
5. Piano di tutela delle acque;
6. Piano stralcio per l'Assetto Idrogeologico (PAI) del UoM Regionale Puglia e Interregionale Ofanto (ex AdB interr. Puglia).

Inoltre è stata valutata la coerenza del progetto rispetto ad una serie di vincoli presenti sul territorio di interesse, analizzando in particolare:

- Rete Natura 2000 (sistema coordinato e coerente di aree destinate alla conservazione della diversità biologica presente nel territorio dell'Unione Europea);
- la direttiva "Habitat" n.92/43/CEE e la direttiva sulla "Conservazione degli uccelli selvatici" n.79/409 CEE per quanto riguarda la delimitazione delle Zone a Protezione Speciale (ZPS.);
- aree protette ex legge regionale n. 19/97 ("Norme per l'istituzione e la gestione delle aree naturali protette nella Regione");
- aree protette statali ex lege n. 394/91 ("Legge quadro sulle aree protette");
- vincoli rivenienti dalla Legge n°1089 del 1.6.1939 ("Tutela delle cose d'interesse storico ed artistico");
- vincoli ai sensi della Legge n°1497 del 29.6.1939 ("Protezione delle bellezze naturali");
- vincolo idrogeologico ai sensi del R.D. n. 3267 del 30.12.1923 ("Riordinamento e riforma della legislazione in materia di boschi e terreni montani").
- Ulivi monumentali ai sensi dell'art. 5 della Legge Regionale 14/2007 Per ciascuno di tali strumenti, si riportano nel seguito le specifiche relazioni di dettaglio che analizzano con rigore le corrispondenze tra azioni progettuali e strumenti considerati

5.2 pianificazione di settore

A livello nazionale si segnala l'approvazione dello schema di **Piano nazionale energia e clima** (inviato alla Commissione Ue l'8 gennaio 2019 la quale il 3 settembre 2019 ha espresso alcune raccomandazioni sul testo)

Il Piano detta l'agenda nazionale per raggiungere gli obiettivi Ue in materia di energia e lotta alla CO2.

Il Piano nazionale energia e clima oggetto di valutazione ambientale strategica, ha avuto il via libera dalla Conferenza unificata il 18 dicembre 2019 e secondo il Ministero dello sviluppo economica o sarà oggetto di ultime integrazioni, anche per tener conto delle novità legislative conseguenti sia alla approvazione del DL111/2019, come convertito dalla legge 141/2019 (cosiddetto "Decreto Clima") sia a quelle inerenti il "green new deal", previste dalla legge di bilancio 2020 (legge 27 dicembre 2019, n. 160), e poi sarà trasmesso nuovamente alla Commissione europea.

5.2.1. piano nazionale integrato per l'energia e il clima PNIEC - dicembre 2019

Il Piano Nazionale Integrato per l'Energia e il Clima 2030 **PNIEC** è uno strumento fondamentale che segna l'inizio di un importante cambiamento nella politica energetica e ambientale del nostro Paese verso la decarbonizzazione.

Il Piano si struttura in 5 linee d'intervento, che si svilupperanno in maniera integrata: dalla **decarbonizzazione** all'**efficienza e sicurezza energetica**, passando attraverso lo sviluppo del **mercato interno dell'energia**, della **ricerca**, dell'**innovazione** e della **competitività**.

L'obiettivo è quello di realizzare una nuova politica energetica che assicuri la piena sostenibilità ambientale, sociale ed economica del territorio nazionale e accompagni tale transizione.

Il Ministero dello Sviluppo Economico ha pubblicato il testo Piano Nazionale Integrato per l'Energia e il Clima, predisposto con il Ministero dell'Ambiente e della tutela del territorio e del mare e il Ministero delle Infrastrutture e dei Trasporti, che recepisce le novità contenute nel Decreto Legge sul Clima nonché quelle sugli investimenti per il Green New Deal previste nella Legge di Bilancio 2020.

Il PNIEC è stato inviato alla Commissione europea in attuazione del Regolamento (UE) 2018/1999, completando così il percorso avviato nel dicembre 2018, nel corso del quale il Piano è stato oggetto di un proficuo confronto tra le istituzioni coinvolte, i cittadini e tutti gli stakeholder.

Con il Piano Nazionale Integrato per l'Energia e il Clima vengono stabiliti gli obiettivi nazionali al 2030 sull'efficienza energetica, sulle fonti rinnovabili e sulla riduzione delle emissioni di CO₂, nonché gli obiettivi in tema di sicurezza energetica, interconnessioni, mercato unico dell'energia e competitività, sviluppo e mobilità sostenibile, delineando per ciascuno di essi le misure che saranno attuate per assicurarne il raggiungimento.

L'attuazione del Piano sarà assicurata dai decreti legislativi di recepimento delle direttive europee in materia di efficienza energetica, di fonti rinnovabili e di mercati dell'elettricità e del gas, che saranno emanati nel corso del 2020.

Il piano intende concorrere a un'ampia trasformazione dell'economia, nella quale la **decarbonizzazione**, **l'economia circolare**, **l'efficienza e l'uso razionale ed equo delle risorse naturali** rappresentano insieme obiettivi e strumenti per un'economia più rispettosa delle persone e dell'ambiente, in un quadro di integrazione dei mercati energetici nazionale nel mercato unico e con adeguata attenzione all'accessibilità dei prezzi e alla sicurezza degli approvvigionamenti e delle forniture

L'Italia intende perseguire un obiettivo di copertura, nel 2030, del 30% del consumo finale lordo di energia da fonti rinnovabili, delineando un percorso di crescita sostenibile delle fonti rinnovabili con la loro piena integrazione nel sistema. In particolare, l'obiettivo per il 2030 prevede un consumo finale lordo di energia di 111 Mtep, di cui circa 33 Mtep da fonti rinnovabili. L'evoluzione della quota fonti rinnovabili rispetta la traiettoria indicativa di minimo delineata nell'articolo 4, lettera a, punto 2 del Regolamento Governance.

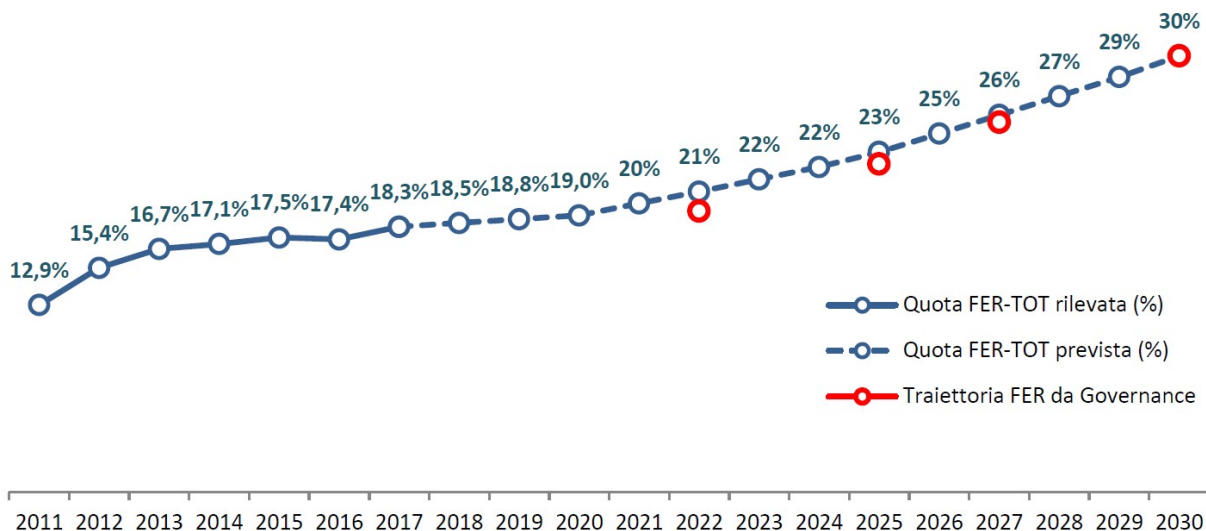

Tab 2 - Traiettorie della quota FER complessiva [Fonte: GSE e RSE]

	2016	2017	2025	2030
Numeratore	21.081	22.000	27.168	33.428
Produzione lorda di energia elettrica da FER	9.504	9.729	12.281	16.060
Consumi finali FER per riscaldamento e raffrescamento	10.538	11.211	12.907	15.031
Consumi finali di FER nei trasporti	1.039	1.060	1.980	2.337
Denominatore - Consumi finali lordi complessivi	121.153	120.435	116.064	111.359
Quota FER complessiva (%)	17,4%	18,3%	23,4%	30,0%

Tab 3 - Obiettivo FER complessivo al 2030 (ktep)

Settore elettrico

Secondo gli obiettivi del Piano, il parco di generazione elettrica subisce una importante trasformazione grazie all'obiettivo di phase out della generazione da carbone già al 2025 e alla promozione dell'ampio ricorso a fonti energetiche rinnovabili.

Il maggiore contributo alla crescita delle rinnovabili deriverà proprio dal settore elettrico, che al 2030 raggiunge i 16 Mtep di generazione da FER, pari a 187 TWh. La forte penetrazione di tecnologie di produzione elettrica rinnovabile, principalmente fotovoltaico ed eolico, permetterà al settore di coprire il 55,0% dei consumi finali elettrici lordi con energia rinnovabile, contro il 34,1% del 2017. Difatti, il significativo potenziale incrementale tecnicamente ed economicamente sfruttabile, grazie anche alla riduzione dei costi degli impianti fotovoltaici ed eolici, prospettano un importante sviluppo di queste tecnologie, la cui produzione dovrebbe rispettivamente triplicare e più che raddoppiare entro il 2030.

Per il raggiungimento degli obiettivi rinnovabili al 2030 sarà necessario non solo stimolare nuova produzione, ma anche preservare quella esistente e anzi, laddove possibile, incrementarla promuovendo il revamping e repowering di impianti. In particolare, l'opportunità di favorire investimenti di revamping e repowering

dell'eolico esistente con macchine più evolute ed efficienti, sfruttando la buona ventosità di siti già conosciuti e utilizzati, consentirà anche di limitare l'impatto sul consumo del suolo.

Si seguirà un simile approccio, ispirato alla riduzione del consumo di territorio, per indirizzare la diffusione della significativa capacità incrementale di fotovoltaico prevista per il 2030, promuovendone l'installazione innanzitutto su edificato, tettoie, parcheggi, aree di servizio, ecc. Rimane tuttavia importante per il raggiungimento degli obiettivi al 2030 la diffusione anche di grandi impianti fotovoltaici a terra, privilegiando però zone improduttive, non destinate ad altri usi, quali le superfici non utilizzabili a uso agricolo. In tale prospettiva vanno favorite le realizzazioni in aree già artificiali (con riferimento alla classificazione SNPA), siti contaminati, discariche e aree lungo il sistema infrastrutturale.

Per quanto riguarda le altre fonti è considerata una crescita contenuta della potenza aggiuntiva geotermica e idroelettrica e una leggera flessione delle bioenergie, al netto dei bioliquidi per i quali è invece attesa una graduale fuoriuscita fino a fine incentivo.

Nel caso del grande idroelettrico, è indubbio che si tratta di una risorsa in larga parte già sfruttata ma di grande livello strategico nella politica al 2030 e nel lungo periodo al 2050, di cui occorrerà preservare e incrementare la produzione.

Fonte	2016	2017	2025	2030
Idrica	18.641	18.863	19.140	19.200
Geotermica	815	813	920	950
Eolica	9.410	9.766	15.950	19.300
di cui off shore	0	0	300	900
Bioenergie	4.124	4.135	3.570	3.760
Solare	19.269	19.682	28.550	52.000
di cui CSP	0	0	250	880
Totale	52.258	53.259	68.130	95.210

Tab 4- Obiettivi di crescita della potenza (MW) da fonte rinnovabile al 2030

	2016	2017	2025	2030
Produzione rinnovabile	110,5	113,1	142,9	186,8
Idrica (effettiva)	42,4	36,2		
Idrica (normalizzata)	46,2	46,0	49,0	49,3
Eolica (effettiva)	17,7	17,7		
Eolica (normalizzata)	16,5	17,2	31,0	41,5
Geotermica	6,3	6,2	6,9	7,1
Bioenergie*	19,4	19,3	16,0	15,7
Solare	22,1	24,4	40,1	73,1
Denominatore - Consumi Interni Lordi di energia elettrica	325,0	331,8	334	339,5
Quota FER-E (%)	34,0%	34,1%	42,6%	55,0%

* Per i bioliquidi (inclusi nelle bioenergie insieme alle biomasse solide e al biogas) si riporta solo il contributo dei bioliquidi sostenibili.

Tab 5 - Obiettivi e traiettorie di crescita al 2030 della quota rinnovabile nel settore elettrico (TWh)

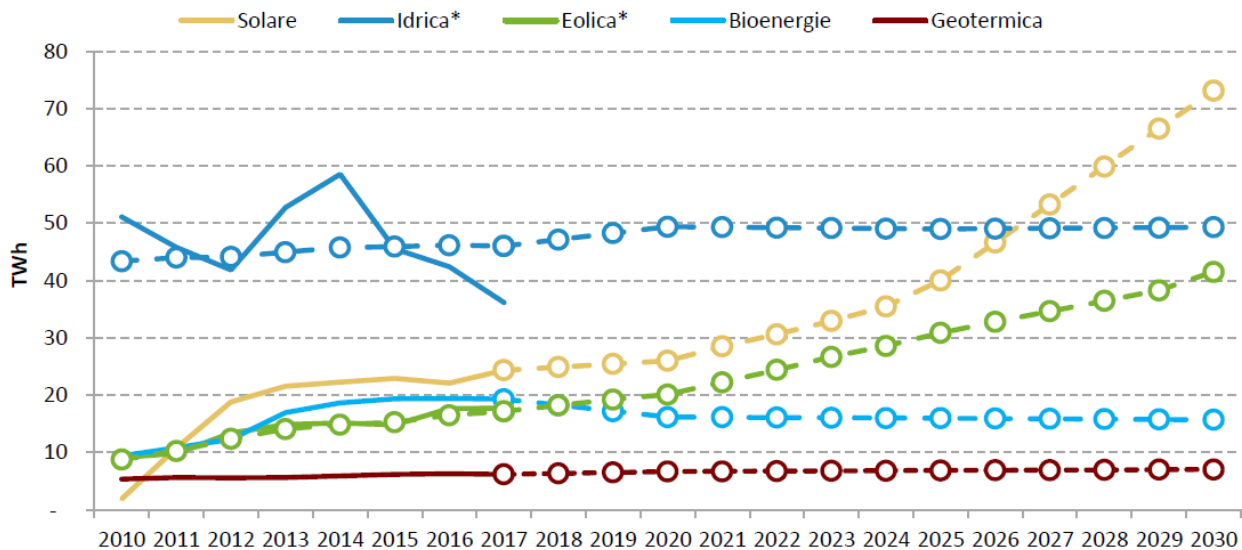

* Per la produzione da fonte idrica ed eolica si riporta, per gli anni 2010 -2017, sia il dato effettivo (riga continua), sia il dato normalizzato, secondo le regole fissate dalla Direttiva 2009/28/CE. Per i bioliquidi (inclusi nelle bioenergie insieme alle biomasse solide e al biogas) si riporta solo il contributo dei bioliquidi sostenibili.

Tab 6 Traiettorie di crescita dell'energia elettrica da fonti rinnovabili al 2030 [Fonte: GSE e RSE]

5.2.2. l'attuazione della direttiva 2001/77/ce: il d.lgs. 387/03

Il Dlgs 387/2003 di attuazione della Direttiva 2001/77/CE relativa alla promozione dell'energia elettrica prodotta da fonti energetiche rinnovabili nel mercato interno dell'elettricità è finalizzato principalmente a:

- promuovere un maggior contributo delle fonti energetiche rinnovabili alla produzione di elettricità nel relativo mercato italiano e comunitario;
- promuovere misure per il perseguimento degli obiettivi nazionali per quanto riguarda la produzione di energia elettrica da fonti rinnovabili;
- concorrere alla creazione delle basi per un futuro quadro comunitario in materia;
- favorire lo sviluppo di impianti di microgenerazione elettrica alimentati da fonti rinnovabili in particolare per gli impieghi agricoli e per le aree montane.
- Le disposizioni di maggior rilievo introdotte sono le seguenti:
- l'incremento annuale di 0,35 punti percentuali, a partire dal 2004 fino al 2006, per la quota di energia rinnovabile da immettere nella rete elettrica;
- l'inclusione dei rifiuti tra le fonti energetiche ammesse a beneficiare del regime riservato alle fonti rinnovabili, con indicazione di alcune categorie e/o fattispecie di rifiuti non ammessi al rilascio dei certificati verdi;
- nuove modalità per il riconoscimento dell'esenzione dall'obbligo dei Certificati Verdi per l'energia elettrica rinnovabile importata;
- la razionalizzazione e la semplificazione delle procedure autorizzative per la costruzione degli impianti alimentati da fonti rinnovabili, considerati di pubblica utilità ed indifferibili ed urgenti;
- l'introduzione delle centrali ibride che producono energia elettrica utilizzando sia fonti non rinnovabili sia fonti rinnovabili, ivi inclusi gli impianti di co-combustione (che producono energia elettrica mediante combustione contemporanea di fonti non rinnovabili e di fonti rinnovabili), come impianti a cui riconoscere

l'incentivazione con i certificati verdi, esclusivamente per la quota di energia imputabile alla fonte rinnovabile.

Il Decreto Legislativo 387/2003 ha, inoltre, introdotto il rilascio della garanzia d'origine (GO) dell'energia prodotta da fonti rinnovabili quale strumento di promozione dell'energia verde mediante il quale i produttori possono offrire ulteriori opzioni ai clienti attenti alle tematiche ambientali.

5.2.3. Programma Operativo Interregionale "energie rinnovabili e risparmio energetico" 2007-2013

Il **Programma Operativo Interregionale "Energia rinnovabile e risparmio energetico" (POI)** si inserisce nel Quadro Strategico Nazionale per il periodo 2007-2013 (Priorità 3 "Energia e Ambiente: uso sostenibile e efficiente delle risorse per lo sviluppo). Per l'importanza assegnata agli obiettivi di politica energetica da raggiungere e agli obiettivi di sostenibilità ambientale a livello nazionale, nel quadro di una politica regionale unitaria, il POI interessa i territori delle Regioni dell'Obiettivo Convergenza (Sicilia, Calabria, Puglia e Campania) ed è esteso a tutto il Mezzogiorno (ovvero anche alle regioni Basilicata, Molise, Abruzzo e Sardegna).

Analisi di contesto

La strategia energetico-climatica a livello europeo si basa su un pacchetto di misure finalizzate, da un lato, a combattere i cambiamenti climatici attraverso la riduzione delle emissioni ad effetto serra e dall'altro a ridurre la dipendenza dalle importazioni di energia e l'aumento dei prezzi; in tale contesto, la produzione di energia da fonti rinnovabili assume un ruolo fondamentale per il raggiungimento di tali obiettivi.

L'Unione Europea (UE) ha varato una serie di provvedimenti che delineano in modo chiaro il percorso che si intendeva seguire al 2020 per ridurre gli effetti del consumo energetico sul clima tra cui la decisione del Consiglio Europeo del 9 marzo 2007 che, perseguendo l'integrazione delle politiche energetiche ed ambientali, fissa i seguenti obiettivi al 2020:

- una penetrazione del 20% delle fonti rinnovabili sul consumo di energia primaria (incluso un 10% di biocarburanti);
- una riduzione del 20% del consumo di energia primaria rispetto al trend attuale;
- una riduzione del 20% delle emissioni di gas serra rispetto al 1990.

Gli indicatori relativi alla penetrazione di energia da fonti rinnovabili mostrano un divario delle aree Convergenza (Calabria, Campania, Puglia e Sicilia) rispetto alla situazione del paese e, più in generale, a quella europea. Alcune regioni presentano un dato superiore al target nazionale prevalentemente grazie alla presenza di un certo numero di impianti idroelettrici e, nel caso della Calabria, di alcuni grandi impianti a biomassa.

La risorsa idroelettrica resta la principale fonte rinnovabile a livello nazionale, sebbene il suo peso sia diminuito nel tempo e rivesta un ruolo nettamente inferiore nel Mezzogiorno dove la crescita della produzione di elettricità da fonti rinnovabili non tradizionali risulta trainata dalle quattro Regioni della Convergenza.

Per l'Italia, il raggiungimento degli obiettivi europei che sono stati fissati a marzo 2007 rappresenta una sfida di grande portata in quanto, sulla base delle previsioni riferite alle politiche attuate fino al 2005, si evidenzia la necessità di riorientare in modo drastico gli investimenti verso le nuove tecnologie, di azzerare la crescita dei consumi e di incrementare il contributo delle fonti rinnovabili. A tale riguardo, gli interventi previsti all'Italia sono finalizzati alla riduzione delle emissioni nei vari settori dell'economia, al rilancio e completamento del processo di liberalizzazione del settore energetico ed alla promozione sia dell'efficienza energetica che dello sviluppo delle fonti rinnovabili. In tale contesto il Programma Operativo Interregionale (POI) si configura come un esperimento di programmazione congiunta tra le Amministrazioni coinvolte (Ministero dello sviluppo economico, Ministero per la Tutela dell'Ambiente, del Territorio e del Mare, Ministero per le Politiche Agricole e Forestali e le otto Regioni del Mezzogiorno) per assicurare la coerenza degli interventi programmati nel POI

con le scelte strategiche contenute nei singoli documenti di programmazione regionali.

Priorità di intervento del POI

Il Programma si articola nei seguenti tre assi prioritari:

- produzione di energia da fonti rinnovabili;
- efficienza energetica ed ottimizzazione del sistema energetico;
- assistenza tecnica ed azioni di accompagnamento.

Il primo asse ha i seguenti obiettivi prioritari:

- l'identificazione e la realizzazione di modelli di intervento integrati o di filiera per le fonti rinnovabili attraverso interventi di attivazione di filiere produttive (filiera di biomasse) e a sostegno dello sviluppo di imprenditoria collegata alla ricerca ed all'applicazione di tecnologie innovative nel settore delle fonti rinnovabili;
- la promozione dell'utilizzo delle fonti rinnovabili per il risparmio energetico degli edifici pubblici o ad uso pubblico mediante interventi che sostengano la produzione di energia da fonti rinnovabili nell'ambito di una maggiore efficienza energetica degli edifici e delle utenze pubbliche o ad uso pubblico;
- la realizzazione di interventi sperimentali in campo geotermico al fine di ampliare il potenziale sfruttabile delle fonti di energia rinnovabile;
- definire e realizzare interventi di promozione e diffusione di piccoli impianti alimentati da fonti rinnovabili, e relative reti e interconnessioni, nelle aree naturali protette e nelle isole minori, secondo l'approccio delle comunità sostenibili.
- Il secondo asse prevede i seguenti obiettivi:
- identificare e realizzare modelli di intervento di efficienza energetica mediante il sostegno nella creazione di imprese e di reti volte al risparmio energetico;
- sperimentare e realizzare interventi di efficientamento energetico su edifici e utenze pubbliche o ad uso pubblico;
- realizzare interventi di efficienza energetica in territori individuati per il loro valore ambientale e naturale quali le aree naturali protette e le isole minori;
- potenziare e adeguare sia le reti di trasporto ai fini della diffusione delle fonti rinnovabili e della piccola e micro cogenerazione che le reti di distribuzione del calore da cogenerazione e per il teleriscaldamento/teleraffrescamento;
- migliorare le conoscenze, le competenze e l'accettabilità sociale in materie di energie rinnovabili e risparmio energetico attraverso interventi di animazione, sensibilizzazione e formazione.

Infine il terzo asse, nell'intento di migliorare l'efficienza e la qualità dell'attuazione nonché la conoscenza del Programma, si pone i seguenti obiettivi:

- approfondire l'analisi del potenziale energetico presente mediante studi finalizzati alla valutazione del potenziale tecnico ed economico sfruttabile per la produzione di energia da fonti rinnovabili e per l'efficienza energetica nonché delle relative ricadute in termini ambientali e di sviluppo;
- rafforzare la capacità di indirizzo e di gestione del Programma attraverso l'assistenza tecnica;
- rafforzare la capacità strategica e di comunicazione del Programma mediante attività di valutazione, comunicazione e pubblicità.

5.2.4. P.E.A.R. (Piano Energetico Ambientale Regionale)

Il Piano Energetico Ambientale redatto nel 2007, contiene indirizzi e obiettivi strategici in campo energetico in un orizzonte temporale di dieci anni (2007-2017) e vuole costituire il quadro di riferimento per i soggetti pubblici e privati che, in tale campo, assumono iniziative nel territorio della Regione Puglia.

Diversi sono i fattori su cui si inserisce questo processo di pianificazione:

- il nuovo assetto normativo che fornisce alle Regioni e agli enti locali nuovi strumenti e possibilità di azione in campo energetico;
- l'entrata di nuovi operatori nel tradizionale mercato dell'offerta di energia a seguito del processo di liberalizzazione;
- lo sviluppo di nuove opportunità e di nuovi operatori nel campo dei servizi sul fronte della domanda di energia;
- la necessità di valutare in forma più strutturale e meno occasionale le fonti rinnovabili e l'efficienza energetica nel contesto della sicurezza degli approvvigionamenti delle tradizionali fonti energetiche primarie;
- la necessità di valutare in forma più strutturale e meno occasionale le fonti rinnovabili e l'efficienza energetica nel contesto dell'impatto sull'ambiente delle tradizionali fonti energetiche primarie, con particolare riferimento alle emissioni delle sostanze climalteranti.

Il Piano Energetico Ambientale della Regione Puglia è strutturato in tre parti:

- Il contesto energetico regionale e la sua evoluzione
- Gli obiettivi e gli strumenti
- La valutazione ambientale strategica

Con Deliberazione della Giunta Regionale 28 marzo 2012, n. 602 sono state individuate le modalità operate per l'aggiornamento del Piano Energetico Ambientale Regionale affidando le attività ad una struttura tecnica costituita dai servizi Ecologia, Assetto del Territorio, Energia, Reti ed Infrastrutture materiali per lo sviluppo e Agricoltura.

Con medesima DGR la Giunta Regionale, in qualità di autorità procedente, ha demandato all'Assessorato alla Qualità dell'Ambiente, Servizio Ecologia – Autorità Ambientale, il coordinamento dei lavori per la redazione del documento di aggiornamento del PEAR e del Rapporto Ambientale finalizzato alla Valutazione Ambientale Strategica.

La revisione del PEAR è stata disposta anche dalla Legge Regionale n. 25 del 24 settembre 2012 che ha disciplinato agli artt. 2 e 3 le modalità per l'adeguamento e l'aggiornamento del Piano e ne ha previsto l'adozione da parte della Giunta Regionale e la successiva approvazione da parte del Consiglio Regionale;

La DGR n. 1181 del 27.05.2015 ha, in ultimo, disposto l'adozione del documento di aggiornamento del Piano nonché avviato le consultazioni della procedura di Valutazione Ambientale Strategica (VAS), ai sensi dell'art. 14 del DLgs 152/2006 e ss.mm.ii.

Alla fine del 2004 la produzione interna lorda di fonti primarie in Puglia ammontava a circa 773 ktep, valore simile a quanto registrato nei primi anni '90, ma inferiore al picco registrato nel 1999. Durante gli ultimi 15 anni la composizione delle fonti primarie regionali è cambiata.

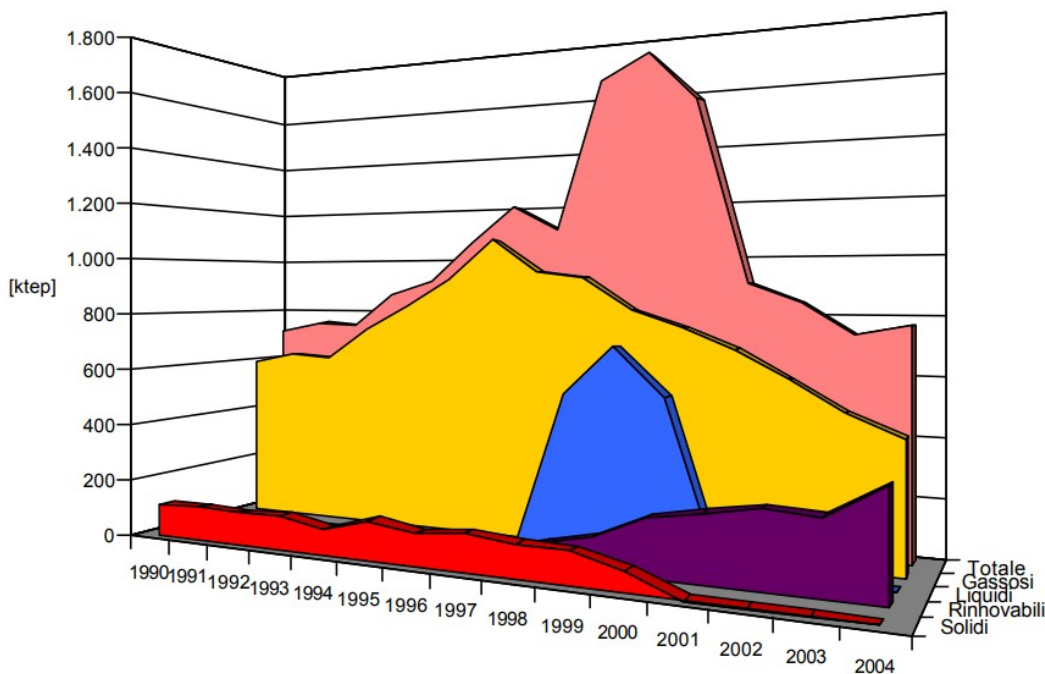

	1990	1991	1992	1993	1994	1995	1996	1997	1998	1999	2000	2001	2002	2003	2004
■ Solidi	109	114	110	117	84	132	109	123	110	106	67	0	0	0	0
■ Rinnovabili	6	5	8	12	13	11	18	33	74	110	189	218	246	238	345
■ Liquidi	3	2	2	2	2	2	2	1	538	702	543	1	0	0	0
■ Gassosi	593	628	618	734	821	923	1.068	950	927	817	761	691	601	500	428
■ Totale	711	749	738	865	920	1.068	1.197	1.107	1.649	1.735	1.560	910	847	738	773

Tab. 7 – Produzione locale di fonti energetiche primarie

In particolare, si possono evidenziare i seguenti fenomeni:

- la produzione di combustibili gassosi è caratterizzata da un sensibile incremento tra il 1990 e il 1996, per poi ridiscendere costantemente. Il dato del 2004 corrisponde a circa 520 Mmc e le stime del 2005 indicano un ulteriore calo di produzione ad un livello di poco superiore ai 400 Mmc. Tale calo è in linea con l'andamento complessivo nazionale. Al 31 dicembre 2004 sul territorio della Regione Puglia risultavano vigenti 15 concessioni di coltivazione di idrocarburi per complessivi 1.267 kmq. I pozzi sono presenti essenzialmente in provincia di Foggia. La produzione pugliese nel 2004 corrispondeva al 22% della produzione nazionale su terraferma ed è la più rilevante dopo quella della Basilicata;
- la produzione di combustibili liquidi è attualmente assente, mentre ha avuto un picco nel triennio 1998–2000, arrivando ad un valore di 700.000 tonnellate all'anno;
- i combustibili solidi sono da intendersi come fonti derivanti essenzialmente da attività industriali e sono presenti sotto forma di gas di processo. Si sono mantenuti ad un livello di circa 100 ktep fino al 2000, per poi scomparire.
- le fonti rinnovabili includono essenzialmente le biomasse e le diverse fonti di produzione di energia elettrica, essenzialmente idroelettrico, eolico e fotovoltaico (in questo caso le fonti primarie sono valutate a 2200 kcal per kWh prodotto). Il ruolo di tali fonti è stato in continua crescita e nel 2005 queste costituiscono ormai la principale fonte di produzione primaria della Regione. All'inizio degli anni '90 la produzione di fonti rinnovabili primarie coincideva essenzialmente con la legna da ardere, mentre la quota destinata alla produzione di energia elettrica è andata incrementandosi costantemente soprattutto a partire dal 1997.
- Il territorio della Regione Puglia è caratterizzato dalla presenza di numerosi impianti di produzione di energia elettrica, funzionanti sia con fonti combustibili che con fonti rinnovabili.
- La produzione lorda di energia elettrica al 2004 è stata di 31.230 GWh, a fronte di una produzione di circa

- 13.410 GWh nel 1990.

Come si nota in figura, la suddetta produzione è dovuta ad una potenza installata che è passata dai 2.650 MW nel 1990 ai 6.100 MW nel 2004.

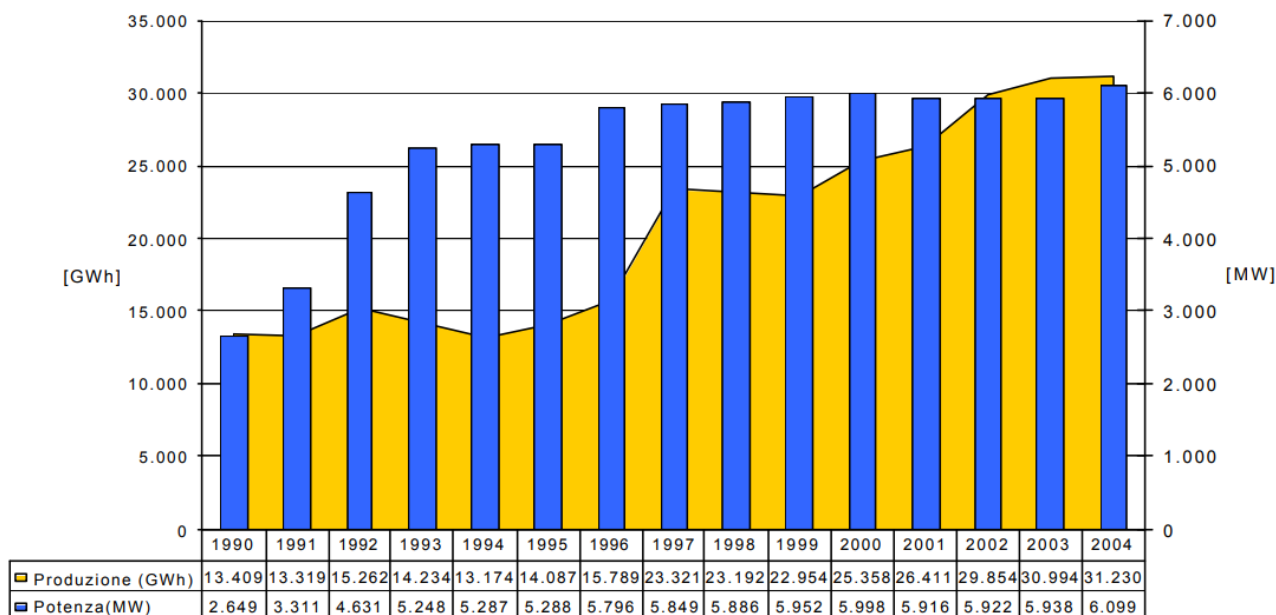

Tab. 8– Consumo di combustibili per la produzione termoelettrica

Per quanto riguarda le fonti energetiche rinnovabili, l'evoluzione della potenza installata e della produzione è rappresentata nei grafici seguenti.

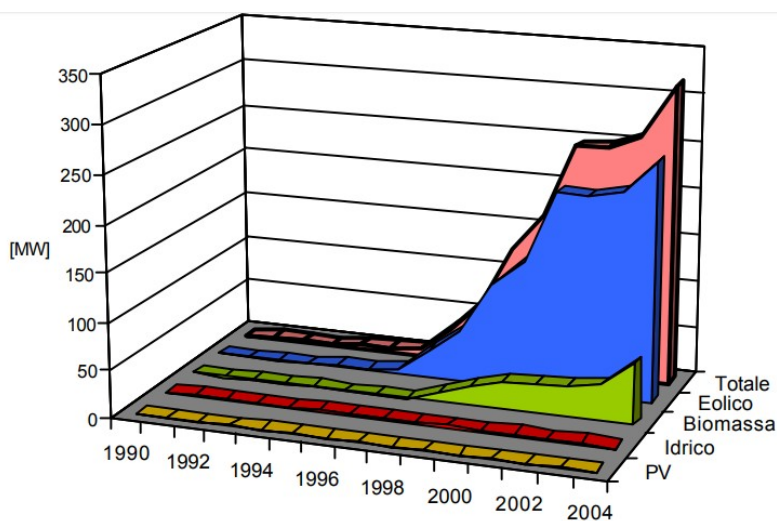

	1990	1991	1992	1993	1994	1995	1996	1997	1998	1999	2000	2001	2002	2003	2004
■ PV	0	0	0	0	0	0	0	0	0	0	0	0	0	0	1
■ Idrico	0	1	1	1	1	2	2	2	2	2	1	1	1	1	0
■ Biomassa	0	0	0	0	0	0	0	0	9	20	30	32	33	38	64
■ Eolico	0	0	0	0	3	3	6	31	55	108	138	212	212	220	252
■ Totale	0	1	1	1	4	5	8	33	66	130	169	245	246	259	317

Tab. 9- grafico della potenza da fonti energetiche

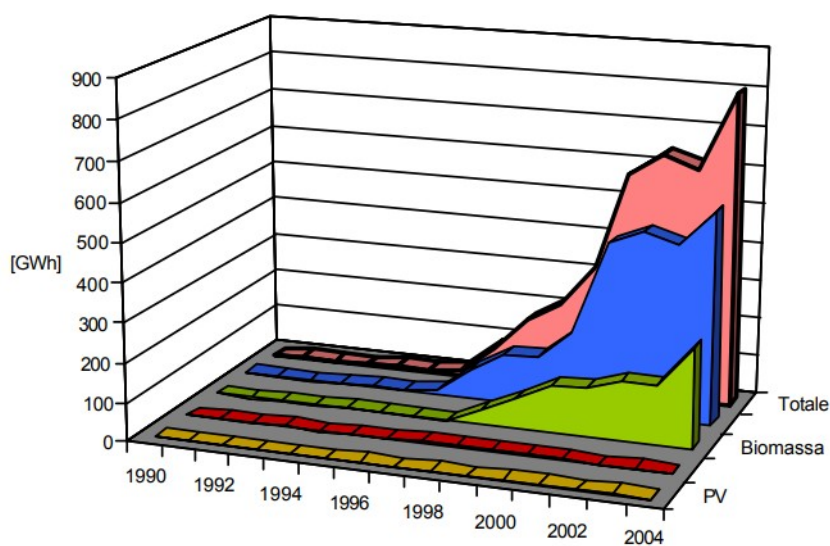

	1990	1991	1992	1993	1994	1995	1996	1997	1998	1999	2000	2001	2002	2003	2004
■ PV	0	0	0	0	0	0	0	0	0	0	0	0	0	0	1
■ Idrico	0	0	0	0	0	0	3	3	4	4	4	3	0	0	0
■ Biomassa	0	0	0	0	0	0	0	0	37	80	121	128	154	150	258
■ Eolico	0	0	0	0	6	6	12	80	130	136	203	446	483	458	545
■ Totale	0	0	0	0	6	6	15	83	171	220	327	577	637	608	804

Tab. 10 - grafico della produzione da fonti energetiche

L'apparato di produzione di energia elettrica pugliese ha comportato, nel 2004, una emissione di anidride carbonica che può essere stimata in oltre 27 milioni di tonnellate.

La sola centrale ENEL di Brindisi contribuisce per oltre il 50% di tale valore. Considerando le nuove centrali termoelettriche autorizzate, a regime le emissioni di anidride carbonica ammonteranno a circa 34 milioni di tonnellate. In un principio di responsabilità e non di pura collocazione geografica, tale incremento non dovrebbe computarsi esclusivamente a carico della regione Puglia, in considerazione del fatto che buona parte di tali emissioni derivano dalla produzione di energia elettrica a servizio di altre regioni.

D'altra parte, l'azione di controllo e riduzione delle emissioni di gas climalteranti che si vuole intraprendere con il piano energetico porta a identificare diverse possibilità finalizzate in tale direzione.

Ad esempio, nonostante la realizzazione e messa in esercizio delle centrali termoelettriche già autorizzate, qualora la centrale ENEL di Brindisi venisse riconvertita a ciclo combinato a gas naturale, a fronte di una uguale produzione di energia elettrica, le emissioni di anidride carbonica dell'intero apparato di produzione di energia elettrica pugliese scenderebbero a 25 milioni di tonnellate.

Quindi, a fronte di una produzione di energia elettrica che passa da 30 a 50 GWh, le emissioni di anidride carbonica si ridurrebbero da 27 a 25 milioni di tonnellate. In altre parole si passerebbe da 900 a 500 grammi di anidride carbonica per chilowattora prodotto.

Una forte differenziazione nella produzione di energia potrà essere data dallo sviluppo delle fonti rinnovabili e l'apporto percentuale di queste dovrà aumentare anche in relazione alla diminuzione della domanda di energia stessa.

La fonte solare fotovoltaica Obiettivo minimo

Con la continuazione del conto energia è plausibile porre, a livello regionale, l'obiettivo di installazione minima di almeno 150 MW nei prossimi 10 anni.

Linee d'azione

- Realizzazione di opportunità di forte sviluppo delle applicazioni di scala medio-piccola che possano essere complementari alle realizzazioni di scala maggiore avvantaggiate attualmente dal "conto energia"
- Implementazione di politiche atte a favorire l'integrazione dei moduli fotovoltaici nelle strutture edilizie anche a supporto della riconosciuta maggiore incentivazione, per tale modalità d'installazione, riconosciuta dal D.M. 6 febbraio 2006.
- Azioni di supporto formativo-informativo sia presso l'utenza finale che presso i soggetti coinvolti nella filiera tecnologica (progettisti, installatori, manutentori, ecc.)

Strumenti applicativi

- Implementazione di sistemi di controllo di qualità delle installazioni effettuate
- Semplificazione dei processi autorizzativi escludendo la necessità di titolo abilitativi del tecnico che progetta l'impianto
- Incentivazione, a livello locale, di opportuni regolamenti per l'applicazione del solare fotovoltaico finalizzati all'ottimizzazione e all'utilizzo di spazi non ulteriormente utilizzabili (coperture di aziende, capannoni, discariche ecc.)
- Implementazione di incentivi economici a carattere regionale atti alla promozione dello sviluppo degli impianti fotovoltaici previa concomitante realizzazione di interventi di riduzione dei consumi elettrici presso le utenze da questi servite.

5.3 pianificazione territoriale e urbanistica

5.3.1. Piano Paesaggistico Territoriale Regionale (PPTR)

Con delibera n. 176 del 16 febbraio 2015, pubblicata sul BURP n. 40 del 23.03.2015, la Giunta Regionale ha approvato il Piano Paesaggistico Territoriale della Regione Puglia (PPTR). L'art. 143 comma 9 del D.Lgs 4212004 stabilisce che a far data dall'adozione e in seguito dall'approvazione del Piano Paesaggistico non sono consentiti sugli immobili e nelle aree di cui all'art. 134, interventi in contrasto con le prescrizioni di tutela previste nel piano stesso. Le disposizioni normative del PPTR hanno valore di prescrizione, a norma di quanto previsto dall'art. 143, comma 9 del Codice Beni Culturali (art. 105, comma 1 NTA-PPTR), con le specifiche misure di salvaguardia ed utilizzazione previste per gli ulteriori contesti (art. 105, comma 2 NTA-PPTR).

Il PPTR è piano paesaggistico ai sensi degli artt. 135 e 143 del Codice dei Beni Culturali e del Paesaggio (D.Lgs. 42/2004 – nel seguito “Codice”), con specifiche funzioni di piano territoriale ai sensi dell'art. 1 della L.r. 7 ottobre 2009, n. 20 “Norme per la pianificazione paesaggistica”.

Esso è rivolto a tutti i soggetti, pubblici e privati, e, in particolare, agli enti competenti in materia di programmazione, pianificazione e gestione del territorio e del paesaggio.

Le disposizioni normative del PPTR si articolano in indirizzi, direttive, prescrizioni, misure di salvaguardia e utilizzazione, linee guida.

Gli **indirizzi** sono disposizioni che indicano ai soggetti attuatori gli obiettivi generali e specifici del PPTR da conseguire.

Le **direttive** sono disposizioni che definiscono modi e condizioni idonee a garantire la realizzazione degli obiettivi generali e specifici del PPTR negli strumenti di pianificazione, programmazione e/o progettazione. Esse, pertanto, devono essere recepite da questi ultimi.

Le **prescrizioni** sono disposizioni conformative del regime giuridico dei beni paesaggistici volte a regolare gli usi ammissibili e le trasformazioni consentite. Esse contengono norme vincolanti, immediatamente cogenti, e prevalenti sulle disposizioni incompatibili di ogni strumento vigente di pianificazione o di programmazione regionale, provinciale e locale.

Le **misure di salvaguardia e utilizzazione**, sono disposizioni volte ad assicurare la conformità di piani, progetti e interventi con gli obiettivi di qualità e le normative d'uso di cui all'art. 37 e ad individuare gli usi ammissibili e le trasformazioni consentite per ciascun contesto.

In applicazione dell'art. 143, comma 8, del Codice, le **linee guida** sono raccomandazioni sviluppate in modo sistematico per orientare la redazione di strumenti di pianificazione, di programmazione, nonché la previsione di interventi in settori che richiedono un quadro di riferimento unitario di indirizzi e criteri metodologici, il cui recepimento costituisce parametro di riferimento ai fini della valutazione di coerenza di detti strumenti e interventi con le disposizioni di cui alle presenti norme.

Una prima specificazione per settori d'intervento è contenuta negli elaborati di cui al punto 4.4.

Il punto 4.4.1 riporta le **Linee guida sulla progettazione e localizzazione di impianti di energie rinnovabili**, documenti di carattere più tecnico, rivolti soprattutto ai pianificatori e ai progettisti.

Le linee guida descrivono i modi corretti per guidare le attività di trasformazione del territorio che hanno importanti ricadute sul paesaggio: l'organizzazione delle attività agricole, la gestione delle risorse naturali, la progettazione sostenibile delle aree produttive, e così via.

All'interno di tale piano il territorio regionale è articolato in undici ambiti paesaggistici, come definiti all'art 7, punto 4; a ciascun ambito corrisponde la relativa scheda nella quale, ai sensi dell'art. 135, commi 2, 3 e 4, del

codice, sono individuate le caratteristiche paesaggistiche dell'ambito di riferimento, gli obiettivi di qualità paesaggistica e le specifiche normative d'uso.

Ogni scheda d'ambito si compone di tre sezioni:

- a) descrizione strutturale di sintesi
- b) interpretazione identitaria e statutaria
- c) lo scenario strategico.

Le sezioni a) e b) consentono di individuare gli aspetti e i caratteri peculiari, nonché le specifiche caratteristiche di ciascun ambito e di riconoscerne i conseguenti valori paesaggistici.

La sezione c) riporta gli obiettivi di qualità, le normative d'uso e i progetti per il paesaggio regionale a scala d'ambito.

Il PPTR ha condotto, ai sensi dell'articolo 143 co.11lett. b) e c) del d.lgs. 42/2004 (codice dei beni culturali e del paesaggio) la ricognizione sistematica delle aree sottoposte a tutela paesaggistica, nonché l'individuazione, ai sensi dell'art. 143 co.1 lett. e) del codice, di ulteriori contesti che il piano intende sottoporre a tutela paesaggistica.

Le aree sottoposte a tutele dal PPTR si dividono pertanto in:

1. **beni paesaggistici**, ai sensi dell'art.134 del codice,
2. **ulteriori contesti paesaggistici**, ai sensi dell'art. 143 co.11lett. e) del codice.

I **beni paesaggistici** si dividono ulteriormente in due categorie di beni:

- 1) gli immobili ed aree di notevole interesse pubblico (ex art. 136 del codice), aree per le quali è stato emanato un provvedimento di dichiarazione del notevole interesse pubblico;
- 2) le aree tutelate per legge (ex art. 142 del codice).

L'insieme dei beni paesaggistici e degli ulteriori contesti paesaggistici è organizzato in tre strutture, a loro volta articolate in componenti:

6.1 struttura idrogeomorfologica

- 6.1.1 componenti geomorfologiche
- 6.1.2 componenti idrologiche

6.2 struttura ecosistemica e ambientale

- 6.2.1 componenti botanico-vegetazionali
- 6.2.2 componenti delle aree protette e dei siti naturalistici

6.3 struttura antropica e storico-culturale

- 6.2.3 componenti culturali e insediative
- 6.2.4 componenti dei valori percettivi

I beni paesaggistici e gli ulteriori contesti sono individuati, delimitati e rappresentati nelle tavole contenute nel PPTR.

Con riferimento ai **beni paesaggistici**, ogni modificazione dello stato dei luoghi è subordinata al rilascio dell'**autorizzazione paesaggistica** di cui agli artt. 146 e 159 del Codice, fatti salvo gli interventi espressamente esclusi a norma di legge (di cui all'art. 142 co. 2 e 3 del Codice).

Con riferimento agli **ulteriori contesti**, ogni piano, progetto o intervento è subordinato all'**accertamento di compatibilità paesaggistica** di cui all'art. 89, comma 1, lettera b).

Nei territori interessati dalla sovrapposizione di ulteriori contesti e beni paesaggistici vincolati ai sensi dell'articolo 134 del Codice si applicano tutte le relative discipline di tutela. In caso di disposizioni contrastanti prevale quella più restrittiva.

Per quanto riguarda gli obiettivi di qualità e normative d'uso, in coerenza con gli obiettivi generali e specifici dello scenario strategico, il PPTR, ai sensi dell'art. 135, comma 3 del Codice, in riferimento a ciascun ambito paesaggistico, attribuisce gli adeguati obiettivi di qualità e predispone specifiche normative d'uso di cui all'elaborato 5 "Schede degli ambiti paesaggistici" – sez. C2.

Gli obiettivi di qualità indicano, a livello di ambito, le specifiche finalità cui devono tendere i soggetti attuatori, pubblici e privati, del PPTR affinché siano assicurate la tutela, la valorizzazione e il recupero dei valori paesaggistici riconosciuti all'interno degli ambiti, nonché il minor consumo di territorio.

Il perseguimento degli obiettivi di qualità è assicurato dalla normativa d'uso costituita da indirizzi e direttive specificatamente individuati nella sezione C2 delle schede degli ambiti paesaggistici, nonché dalle disposizioni normative comunque previste e riguardanti i beni paesaggistici e gli ulteriori contesti ricadenti nell'ambito di riferimento.

si riporta di seguito il quadro sinottico del sistema di tutela del PPTR

BENI PAESAGGISTICI E ULTERIORI CONTESTI PAESAGGISTICI – QUADRO SINOTTICO					
	Codice del Paesaggio		Norme tecniche di attuazione del PPTR		Rappresentazione cartografica formato shape (.shp)
	art.	Definizione	Disposizioni normative	art.	
6.1 - STRUTTURA IDRO-GEO-MORFOLOGICA					
6.1.1 - Componenti geomorfologiche					
UCP - Versanti	art. 143, co. 1, lett. e)	art. 50 - 1)	Misure di salvaguardia e utilizzazione	art. 53	UCP_versanti_pendenza20%
UCP - Lame e gravine	art. 143, co. 1, lett. e)	art. 50 - 2)	Misure di salvaguardia e utilizzazione	art. 54	UCP_lame_gravine
UCP - Doline	art. 143, co. 1, lett. e)	art. 50 - 3)	n.p. (si applicano solo Indirizzi e direttive)		UCP_Doline
UCP - Grotte (100m)	art. 143, co. 1, lett. e)	art. 50 - 4)	Misure di salvaguardia e utilizzazione	art. 55	UCP_Grotta_100m
UCP - Geositi (100m)	art. 143, co. 1, lett. e)	art. 50 - 5)	Misure di salvaguardia e utilizzazione	art. 56	UCP_Geositi_100m
UCP - Inghiottili (50m)	art. 143, co. 1, lett. e)	art. 50 - 6)	Misure di salvaguardia e utilizzazione	art. 56	UCP_Inghiottili_50m
UCP - Cordoni dunari	art. 143, co. 1, lett. e)	art. 50 - 7)	Misure di salvaguardia e utilizzazione	art. 56	UCP_CordoniDunari
6.1.2 - Componenti idrologiche					
BP - Territori costieri (300m)	art. 142, co. 1, lett. e)	art. 41 - 1)	Prescrizioni	art. 45	BP_142_A_300m
BP - Territori contermini ai laghi (300m)	art. 142, co. 1, lett. b)	art. 41 - 2)	Prescrizioni	art. 45	BP_142_B_300m
BP - Fiumi, torrenti, corsi d'acqua iscritti negli elenchi delle acque pubbliche (160m)	art. 142, co. 1, lett. c)	art. 41 - 3)	Prescrizioni	art. 46	BP_142_C_150m
UCP - Reticolo idrografico di connessione della R.E.R. (100m)	art. 143, co. 1, lett. e)	art. 42 - 1)	Misure di salvaguardia e utilizzazione	art. 47	UCP_connessioneRER_100m
UCP - Sorgenti (25m)	art. 143, co. 1, lett. e)	art. 42 - 2)	Misure di salvaguardia e utilizzazione	art. 46	UCP_Sorgenti_25m
UCP - Aree soggette a vincolo idrogeologico	art. 143, co. 1, lett. e)	art. 42 - 3)	n.p. (si applicano solo Indirizzi e direttive)		UCP_VincoloIdrogeologico
6.2 - STRUTTURA ECOSISTEMICA - AMBIENTALE					
6.2.1 - Componenti botanico-vegetazionali					
BP - Boschi	art. 142, co. 1, lett. g)	art. 68 - 1)	Prescrizioni	art. 62	BP_142_G
BP - Zone umide Ramsar	art. 142, co. 1, lett. i)	art. 68 - 2)	Prescrizioni	art. 64	BP_142_I
UCP - Aree umide	art. 143, co. 1, lett. e)	art. 69 - 1)	Misure di salvaguardia e utilizzazione	art. 65	UCP_ree_umide
UCP - Prati e pascoli naturali	art. 143, co. 1, lett. e)	art. 69 - 2)	Misure di salvaguardia e utilizzazione	art. 66	UCP_pascoli_naturali
UCP - Formazioni arbustive in evoluzione naturale	art. 143, co. 1, lett. e)	art. 69 - 3)	Misure di salvaguardia e utilizzazione	art. 66	UCP_formazioni_arbustive
UCP - Aree di rispetto dei boschi (100m)	art. 143, co. 1, lett. e)	art. 69 - 4)	Misure di salvaguardia e utilizzazione	art. 63	UCP_rispetto_boschi_100m
6.2.2 - Componenti delle aree protette e dei siti naturalistici					
BP - Parchi e riserve	art. 142, co. 1, lett. f)	art. 68 - 1)	Prescrizioni	art. 71	BP_142_F
UCP - Siti di rilevanza naturalistica	art. 143, co. 1, lett. e)	art. 68 - 2)	Misure di salvaguardia e utilizzazione	art. 73	UCP_rilevanza_naturalistica
UCP - Aree di rispetto dei parchi e delle riserve regionali (100m)	art. 143, co. 1, lett. e)	art. 68 - 3)	Misure di salvaguardia e utilizzazione	art. 72	UCP_rispetto_parchi_100m
6.3 - STRUTTURA ANTROPICA E STORICO-CULTURALE					
6.3.1 - Componenti culturali e insediative					
BP - Immobili e aree di notevole interesse pubblico	art. 139	art. 76 - 1)	Prescrizioni	art. 79	BP_139
BP - Zone gravate da usi civili	art. 142, co. 1, lett. h)	art. 76 - 2)	n.p. (si applicano solo Indirizzi e direttive)		BP_142_H
BP - Zone di interesse archeologico	art. 142, co. 1, lett. m)	art. 76 - 3)	Prescrizioni	art. 80	BP_142_M
UCP - Città Consolidata	art. 143, co. 1, lett. e)	art. 76 - 1)	n.p. (si applicano solo Indirizzi e direttive)		UCP_città consolidata
UCP - Testimonianze della Stratificazione insediativa	art. 143, co. 1, lett. e)	art. 76 - 2)	Misure di salvaguardia e utilizzazione	art. 81	UCP_stratificazione_insediativa_siti storico culturali UCP_stratificazione_insediativa_rete tratturi UCP_ree_a_rischio archeologico
UCP - Area di rispetto delle componenti culturali e insediative (100m - 30m)	art. 143, co. 1, lett. e)	art. 76 - 3)	Misure di salvaguardia e utilizzazione	art. 82	UCP_ree_rispetto_rete tratturi UCP_ree_rispetto_siti storico culturali
UCP - Paesaggi rurali	art. 143, co. 1, lett. e)	art. 76 - 4)	Misure di salvaguardia e utilizzazione	art. 83	UCP_ree_rispetto_zone interesse archeologico UCP_paesaggi rurali
6.3.2 - Componenti dei valori percettivi					
UCP - Strade a valenza paesaggistica	art. 143, co. 1, lett. e)	art. 85 - 1)	Misure di salvaguardia e utilizzazione	art. 88	UCP_strade_valenza paesaggistica
UCP - Strade panoramiche	art. 143, co. 1, lett. e)	art. 85 - 2)	Misure di salvaguardia e utilizzazione	art. 88	UCP_strade_panoramiche
UCP - Luoghi panoramici	art. 143, co. 1, lett. e)	art. 85 - 3)	Misure di salvaguardia e utilizzazione	art. 88	UCP_luoghi_panoramici
UCP - Coni visuali	art. 143, co. 1, lett. e)	art. 85 - 4)	Misure di salvaguardia e utilizzazione	art. 88	UCP_coni_visuali

5.3.2. Piano Territoriale di Coordinamento Provinciale (PTCP)

Il PTCP di Taranto, il Piano Territoriale di Coordinamento Provinciale, adottato con Deliberazione della Giunta Provinciale n.123/2010, definisce gli assetti fondamentali del territorio provinciale tarantino, così come delineati nel Documento Preliminare del PTCP, per la costruzione di un condiviso futuro modello di sviluppo socio-economico, tenendo conto delle prevalenti vacanze e delle caratteristiche geologiche, morfologiche, idrogeologiche, paesaggistiche, ambientali e culturali della Provincia.

La pianificazione di area vasta ha nel Piano Territoriale di Coordinamento Provinciale (PTCP) il suo strumento principe. Al contrario di altri strumenti, quali il piano strategico di area vasta, funzionale alla programmazione dello sviluppo nella logica della finanza di progetto statale e comunitaria, il PTCP è obbligatorio in quanto espressamente previsto dalle leggi statali (L 142/1990 e Dlgs 267/2000) e regionali (LR 20/2001), anche di settore, per l'esercizio delle competenze proprie dell'Ente Provincia e di quelle ad esso trasferite e/o delegate dal legislatore statale e regionale.

La funzione fondamentale del PTCP è quella di coordinare i comportamenti dei diversi attori/soggetti (pubblici e privati), che operano nel territorio provinciale. Si tratta, pertanto, di un coordinamento di processo e solo indirettamente anche di prodotto, nel senso dell'esito dell'azione di piano che è, per lo più, demandata ai diversi soggetti attuatori del piano, in specie i Comuni.

La Provincia è soggetta attuatrice solo per le materie di cui è competente o che, nella logica della sussidiarietà verticale, dalla Regione o dai Comuni, le vengono affidate. Stante il quadro legislativo e la logica pianificatoria, la Provincia di Taranto, nella redazione del primo piano territoriale di coordinamento, ha optato per una forma

di piano e per uno stile di pianificazione ispirato alla:

- semplificazione;
- sussidiarietà;
- coerenza territoriale;
- sostenibilità ambientale;
- integrazione territoriale;
- appropriatezza;
- flessibilità.

nonché al coinvolgimento di tutti gli attori/soggetti che operano nel territorio provinciale al fine di disegnare il territorio voluto, o meglio l'assetto territoriale programmatico.

Il PTCP si avvale di un importante apparato conoscitivo, che costituisce una risorsa condivisa per tutta la comunità provinciale. Conoscenza che costituisce di per sé una base comune sulla quale fondare le scelte di assetto e di valutazione delle diverse politiche, dei piani, dei programmi e dei progetti dell'intero territorio provinciale.

Il PTCP individua i seguenti obiettivi generali:

- 1. Sostenibilità delle trasformazioni sull'assetto paesistico-ambientale e compatibilità delle infrastrutture a rete con la salvaguardia della rete ecologica;**
- 2. Riorganizzazione dei sistemi insediativi e degli usi del suolo per l'innalzamento della qualità di vita e aumento della competitività territoriale;**
- 3. Organizzazione del sistema dell'armatura infrastrutturale e integrazione con il sistema insediativo.**

Obiettivi Specifici considerati nell'analisi di coerenza

- OS-PTCP-1: Tutelare gli elementi paesistico-ambientali esistenti e aumentare la superficie di salvaguardia delle aree di rilevanza paesistica mediante delocalizzazione di insediamenti esistenti o di previsione edificatoria.
- OS-PTCP-2: Aumentare la difesa del suolo e dell'assetto idrogeologico con la sistemazione idraulica, idrogeologica e forestale per il consolidamento del suolo anche in relazione alle caratteristiche sismiche per la prevenzione di protezione civile;
- OS-PTCP-3: Ricostruire gli ecosistemi naturali e la connettività ambientale, riducendo le interruzioni infrastrutturali per la salvaguardia del paesaggio rurale e delle aree agricole di pregio, rigenerando, altresì, le aree degradate al fine del recupero dei valori identitari e culturali.
- OS-PTCP-4: Controllare le risorse idriche superficiali e sotterranee per prevenire processi di salinizzazione e difesa delle falde da nitrati.
- OS-PTCP-5: Contenere il consumo del suolo, con la ricompattazione della forma urbana con al ridefinizione dei margini urbani, il recupero delle aree degradate e dismesse e la razionalizzazione delle reti tecnologiche.
- OS-PTCP-6: Incrementare l'offerta di edilizia residenziale sociale integrata nel territorio urbano e incentivare la progettazione ecosostenibile.
- OS-PTCP-7: Aumentare la dotazione di superficie a verde di livello comunale e sovra comunale.
- OS-PTCP-8: Razionalizzare il sistema di gestione dei rifiuti.
- OS-PTCP-9: Razionalizzare la produzione di energia prodotta da fonti rinnovabili e definire

aree di rispetto da radiazioni elettromagnetiche in aree urbanizzate.

- OS-PTCP-10: Aumentare la sicurezza e l'accessibilità delle infrastrutture mediante la riduzione delle condizioni di congestione e ridurre l'impatto ambientale dei flussi di mobilità per migliorare la fruizione dei sistemi paesaggistico –ambientali.
- OS-PTCP-11: Razionalizzare la programmazione viaria con la riduzione di nuove arterie, il potenziamento di quelle esistenti e la specializzazione e la gerarchizzazione integrata delle varie modalità di trasporto.
- OS-PTCP-12: Incrementare le modalità di trasporto pubblico con tecnologie innovative e potenziare la mobilità ciclabile.
- OS-PTCP-13: Rendere compatibili con i sistemi urbani gli insediamenti produttivi, operando -da un lato- la riduzione delle emissioni in atmosfera e dei rischi industriali, gerarchizzando le grandi strutture di vendita e - dall'altro- evitando la dispersione delle attività produttive e gerarchizzando le grandi strutture di vendita.

5.3.3. Piano Faunistico Regionale 2018-2023

Con l'art 7 della L.R. 20-12-2017 n.59 (*"Norme per la protezione della fauna selvatica omeoterma, per la tutela e la programmazione delle risorse faunistiche-ambientali e per il prelievo venatorio"*) la Regione Puglia assoggetta il proprio territorio agro-silvo-pastorale a pianificazione faunistica venatoria finalizzata alla conservazione delle effettive capacità riproduttive delle loro popolazione e al conseguimento della densità ottimali e alla loro conservazione mediante la riqualificazione delle risorse ambientali e la regolamentazione del prelievo venatorio.

Esso stabilisce:

- criteri per l'attività di vigilanza (coordinata dalle Provincie competenti per territorio),
- le misure di salvaguardia dei boschi e pulizia degli stessi al fine di prevenire gli incendi e di favorire la sosta e l'accoglienza della fauna selvatica,
- le misure di salvaguardia della fauna e relative adozioni di forma di lotta integrata e guidata per specie, per ricreare giusti equilibri, sentito l'ISPRA ex INFS,
- la modalità per l'assegnazione dei contributi regionali dalle tasse di concessione regionali, dovuti ai proprietari e/o conduttori agricoli dei fondi rustici compresi negli ambiti territoriali per la caccia programmata, in relazione all'estensione, alle condizioni agronomiche, alle misure dirette alla valorizzazione dell'ambiente,
- i criteri di gestione per la riproduzione della fauna allo stato naturale nelle zone di ripopolamento e cattura,
- i criteri di gestione delle oasi di protezione,
- i criteri, modalità e fini dei vari tipi di ripopolamento.

Con riferimento ai Piani faunistici provinciali precedenti, così come approvati dagli organi deliberanti e per quanto riguarda le Oasi di Protezione, le Zone di ripopolamento e cattura, le zone addestramento cani, le aziende faunistico venatorie e le aziende agri-turistico-venatorie, il nuovo PVF regionale fa una ripartizione in zone confermate, da ampliare, da istituire e da revocare.

In particolare, per quanto riguarda le Oasi di protezione, il nuovo PFV regionale prende atto del cambio di destinazione da Oasi di Protezione in Zone di ripopolamento e cattura, così come proposto dai rispettivi Piani faunistici venatori provinciali.

5.3.4. Piano Regionale per la Qualità dell'aria (L.R. 52/2019)

La Regione Puglia, con Legge Regionale n. 52 del 30.11.2019, all'art. 31 *"Piano regionale per la qualità dell'aria"*, ha stabilito che *"Il Piano regionale per la qualità dell'aria (PRQA) è lo strumento con il quale la Regione Puglia persegue una strategia regionale integrata ai fini della tutela della qualità dell'aria nonché ai fini della riduzione delle emissioni dei gas climalteranti"*.

Il medesimo articolo 31 della L.R. n. 52/2019 ha enucleato i contenuti del Piano Regionale per la Qualità dell'aria prevedendo che detto piano:

- contiene l'individuazione e la classificazione delle zone e degli agglomerati di cui al decreto legislativo 13 agosto 2010, n. 155 e successive modifiche e integrazioni (Attuazione della direttiva 2008/50/CE relativa alla qualità dell'aria ambiente e per un'aria più pulita in Europa) nonché la valutazione della qualità dell'aria ambiente nel rispetto dei criteri, delle modalità e delle tecniche di misurazione stabiliti dal d.lgs.

155/2010 e s.m.e.i.;

- individua le postazioni facenti parte della rete regionale di rilevamento della qualità dell'aria ambiente nel rispetto dei criteri tecnici stabiliti dalla normativa comunitaria e nazionale in materia di valutazione e misurazione della qualità dell'aria ambiente e ne stabilisce le modalità di gestione;
- definisce le modalità di realizzazione, gestione e aggiornamento dell'inventario regionale delle emissioni in atmosfera;
- definisce il quadro conoscitivo relativo allo stato della qualità dell'aria ambiente ed alle sorgenti di emissione;
- stabilisce obiettivi generali, indirizzi e direttive per l'individuazione e per l'attuazione delle azioni e delle misure per il risanamento, il miglioramento ovvero il mantenimento della qualità dell'aria ambiente, anche ai fini della lotta ai cambiamenti climatici, secondo quanto previsto dal d.lgs. 155/2010 e s.m.e.i.;
- individua criteri, valori limite, condizioni e prescrizioni finalizzati a prevenire o a limitare le emissioni in atmosfera derivanti dalle attività antropiche in conformità di quanto previsto dall'articolo 11 del d.lgs. 155/2010 e s.m.e.i.;
- individua i criteri e le modalità per l'informazione al pubblico dei dati relativi alla qualità dell'aria ambiente nel rispetto del decreto legislativo 19 agosto 2005, n. 195 (Attuazione della direttiva 2003/4/CE sull'accesso del pubblico all'informazione ambientale);
- definisce il quadro delle risorse attivabili in coerenza con gli stanziamenti di bilancio;
- assicura l'integrazione e il raccordo tra gli strumenti della programmazione regionale di settore.

5.3.5. Piano di Assetto Idrogeologico (P.A.I.)

La Legge n. 183/1989 sulla difesa del suolo ha definito il bacino idrografico come *“il territorio dal quale le acque pluviali o di fusione delle nevi e dei ghiacciai, defluendo in superficie, si raccolgono in un determinato corso d’acqua direttamente o a mezzo di affluenti, nonché il territorio che può essere allagato dalle acque del medesimo corso d’acqua, ivi compresi i suoi rami terminali con le foci in mare ed il litorale marittimo prospiciente”*.

Strumento di gestione del bacino idrografico è il Piano di Bacino, che si configura quale strumento di carattere “conoscitivo, normativo e tecnico-operativo mediante il quale sono pianificate e programmate le azioni e le norme d’uso finalizzate alla conservazione, difesa e valorizzazione del suolo e alla corretta utilizzazione delle acque, sulla base delle caratteristiche fisiche ed ambientali del territorio interessato”.

Il Piano di Assetto Idrogeologico (P.A.I.) della Regione Puglia è stato adottato dal Consiglio Istituzionale dell’Autorità d’Ambito il 15.12.2004; sono tuttora in fase di istruttoria le numerosissime proposte di modifica formulate da Comuni, Province e privati.

Il P.A.I. ha le seguenti finalità:

- la sistemazione, la conservazione ed il recupero del suolo nei bacini imbriferi, con interventi idrogeologici, idraulici, idraulico – forestali, idraulico – agrari compatibili con i criteri di recupero naturalistico;
- la difesa ed il consolidamento dei versanti e delle aree instabili, nonché la difesa degli abitati e delle infrastrutture contro i movimenti franosi ed altri fenomeni di dissesto;
- il riordino del vincolo idrogeologico;
- la difesa, la sistemazione e la regolazione dei corsi d’acqua;
- lo svolgimento funzionale dei servizi di polizia idraulica, di piena, di pronto intervento idraulico, nonché di gestione degli impianti.

A tal fine il P.A.I. prevede la realizzazione dei seguenti interventi:

- la definizione del quadro del rischio idraulico ed idrogeologico, riguardo ai fenomeni di dissesto evidenziati;
- l’adeguamento degli strumenti urbanistico - territoriali;
- l’apposizione di vincoli, l’indicazione di prescrizioni, l’erogazione di incentivi e l’individuazione delle destinazioni d’uso del suolo più idonee in relazione al diverso grado di rischio riscontrato;
- l’individuazione di interventi finalizzati al recupero naturalistico ed ambientale, nonché alla tutela ed al recupero dei valori monumentali ed ambientali presenti;
- l’individuazione di interventi su infrastrutture e manufatti di ogni tipo, anche edilizi, che determinino rischi idrogeologici, anche con finalità di rilocalizzazione;
- la sistemazione dei versanti e delle aree instabili a protezione degli abitati e delle infrastrutture con modalità di intervento che privilegino la conservazione ed il recupero delle caratteristiche naturali del terreno;
- la difesa e la regolarizzazione dei corsi d’acqua, con specifica attenzione alla valorizzazione della naturalità dei bacini idrografici;
- il monitoraggio dello stato dei dissesti.

La determinazione più rilevante ai fini dell'uso del territorio è senza dubbio l'individuazione delle aree a pericolosità idraulica e a rischio d'allagamento.

Il Piano definisce le aree caratterizzate da un significativo livello di pericolosità idraulica, in funzione del regime pluviometrico e delle caratteristiche morfologiche del territorio. Esse sono le seguenti:

- Aree ad alta probabilità di inondazione. Porzioni di territorio soggette ad essere allagate con un tempo di ritorno (frequenza) inferiore a 30 anni;
- Aree a media probabilità di inondazione. Porzioni di territorio soggette ad essere allagate con un tempo di ritorno (frequenza) compresa fra 30 anni e 200 anni;
- Aree a bassa probabilità di inondazione. Porzioni di territorio soggette ad essere allagate con un tempo di ritorno (frequenza) compresa fra 200 anni e 500 anni.

Inoltre, il territorio è suddiviso in tre fasce a pericolosità geomorfologica (PG) crescente: PG1, PG2 e PG3. La PG3 comprende tutte le aree già coinvolte da un fenomeno di dissesto franoso. Versanti più o meno acclivi (a secondo della litologia affiorante), creste strette ed allungate, solchi di erosione ed in genere tutte quelle situazioni in cui si riscontrano bruschi salti di acclività sono aree PG2. Le aree PG1 si riscontrano in corrispondenza di depositi alluvionali (terrazzi, letti fluviali, piane di esondazione) o di aree morfologicamente spianate (paleosuperfici).

Il Piano definisce, infine, il Rischio idraulico (R) come Entità del danno atteso correlato alla probabilità di inondazione (P), alla vulnerabilità del territorio (V), al valore esposto o di esposizione al rischio (E) determinando:

- **Aree a rischio molto elevato – R4;**
- **Aree a rischio elevato – R3;**
- **Aree a rischio medio/basso – R2.**

5.3.6. Rete Natura 2000 e Direttiva "Habitat" N°92/43/Cee

La Rete Natura 2000 in Puglia è costituita dai Siti di Importanza Comunitaria (SIC) e dalle Zone di Protezione Speciale (ZPS), individuati dalla Regione con D.G.R. del 23 luglio 1996, n. 3310. Successivamente, con la del 8 agosto 2002, n. 1157 la Regione Puglia ha preso atto della revisione tecnica delle delimitazioni, dei SIC e ZPS designate, eseguita sulla base di supporti cartografici e numerici più aggiornati. La tutela dei siti della rete Natura 2000 è assicurata mediante l'applicazione del citato D.P.R. n. 357 del 08.09.1997 il quale, al comma 3 dell'art. 5, prevede che *"i proponenti di interventi non direttamente connessi e necessari al mantenimento in uno stato di conservazione soddisfacente delle specie e degli habitat presenti nel sito, ma che possono avere incidenze significative sul sito stesso, singolarmente o congiuntamente ad altri interventi, presentano, ai fini della valutazione di incidenza, uno studio volto ad individuare e valutare, secondo gli indirizzi espressi nell'allegato G, i principali effetti che detti interventi possono avere sul proposto sito di importanza comunitaria, sul sito di importanza comunitaria o sulla zona speciale di conservazione, tenuto conto degli obiettivi di conservazione dei medesimi"*.

La Direttiva 79/409/CEE, cosiddetta "Direttiva Uccelli Selvatici", concernente la conservazione degli uccelli selvatici, fissa che gli Stati membri, compatibilmente con le loro esigenze economiche, mantengano in un adeguato livello di conservazione le popolazioni delle specie ornitiche. In particolare per le specie elencate nell'Allegato I sono previste misure speciali di conservazione, per quanto riguarda l'habitat, al fine di garantirne la sopravvivenza e la riproduzione nella loro area di distribuzione. L'art. 4, infine, disciplina la designazione di Zone di Protezione Speciale (ZPS) da parte degli Stati Membri, ovvero dei territori più idonei, in numero e in superficie, alla conservazione delle suddette specie. Complementare alla "Direttiva Uccelli Selvatici" è la Direttiva 92/43/CEE, cosiddetta "Direttiva Habitat" relativa alla conservazione degli habitat naturali e seminaturali e della flora e della fauna. Tale direttiva, adottata nello stesso anno del vertice di Rio de Janeiro sull'ambiente e lo sviluppo, rappresenta il principale atto legislativo comunitario a favore della conservazione della biodiversità sul territorio europeo. La direttiva, infatti, disciplina le procedure per la realizzazione del progetto di rete Natura 2000, i cui aspetti innovativi sono la definizione e la realizzazione di strategie comuni per la tutela dei Siti costituenti la rete (ossia i SIC e le ZPS). Inoltre agli articoli 6 e 7 stabilisce che qualsiasi piano o progetto, che possa avere incidenze sui Siti Natura 2000, sia sottoposto ad opportuna Valutazione delle possibili Incidenze rispetto agli obiettivi di conservazione del sito.

Lo stato italiano ha recepito la "Direttiva Habitat" con il D.P.R. n. 357 del 08.09.1997. In seguito a tale atto le Regioni hanno designato le Zone di Protezione Speciale e hanno proposto come Siti di Importanza Comunitaria i siti individuati nel loro territorio sulla scorta degli Allegati A e B dello stesso D.P.R.

5.3.7. Legge Quadro sulle Aree Protette N°394/91

La classificazione delle aree naturali protette è stata definita dalla legge 394/91, che ha istituito l'Elenco ufficiale delle aree protette - adeguato col 5° Aggiornamento Elenco Ufficiale delle Aree Naturali Protette (*Delibera della Conferenza Stato Regioni del 24-7-2003*, pubblicata nel supplemento ordinario 144 della Gazzetta Ufficiale n. 205 del 4-9-2003).

L'Elenco Ufficiale delle Aree Protette (EUAP) è periodicamente aggiornato dal Ministero dell'Ambiente e della Tutela del Territorio - Direzione per la Conservazione della Natura e raccoglie tutte le aree naturali protette, marine e terrestri ufficialmente riconosciute.

Nell'EUAP vengono iscritte tutte le aree che rispondono ai seguenti criteri, stabiliti dal Comitato Nazionale per le Aree Naturali Protette il 1 dicembre 1993:

- esistenza di un provvedimento istitutivo formale (legge statale o regionale, provvedimento emesso da altro ente pubblico, atto contrattuale tra proprietario dell'area ed ente che la gestisce con finalità di salvaguardia dell'ambiente) che disciplini la sua gestione e gli interventi ammissibili;
- esistenza di una perimetrazione documentata cartograficamente;
- documentato valore naturalistico dell'area;
- coerenza con le norme di salvaguardia previste dalla legge 394/91 (p.es. divieto di attività venatoria nell'area);
- garanzie di gestione dell'area da parte di Enti, Consorzi o altri soggetti giuridici, pubblici o privati;
- esistenza di un bilancio o provvedimento di finanziamento.

Le aree protette, nazionali e regionali, rispettivamente definite dall'ex L. 394/97 e dalla ex L.R. 19/97, risultano essere così classificate:

1. **Parchi nazionali:** sono costituiti da aree terrestri, marine, fluviali, o lacustri che contengano uno o più ecosistemi intatti o anche parzialmente alterati da interventi antropici, una o più formazioni fisiche, geologiche, geomorfologiche, biologiche, di interesse nazionale od internazionale per valori naturalistici, scientifici, culturali, estetici, educativi e ricreativi tali da giustificare l'intervento dello Stato per la loro conservazione. **In Puglia sono presenti due parchi nazionali.**
2. **Parchi regionali:** sono costituiti da aree terrestri, fluviali, lacustri ed eventualmente da tratti di mare prospicienti la costa, di valore ambientale e naturalistico, che costituiscano, nell'ambito di una o più regioni adiacenti, un sistema omogeneo, individuato dagli assetti naturalistici dei luoghi, dai valori paesaggistici e artistici e dalle tradizioni culturali delle popolazioni locali. **In Puglia sono presenti quattro parchi regionali**
3. **Riserve naturali statali e regionali:** sono costituite da aree terrestri, fluviali, lacustri o marine che contengano una o più specie naturalisticamente rilevanti della fauna e della flora ovvero presentino uno o più ecosistemi importanti per la diversità biologica o per la conservazione delle risorse genetiche. **In Puglia sono presenti 16 riserve statali e 4 riserve regionali.**
4. **Zone umide:** sono costituite da paludi, aree acquitrinose, torbiere oppure zone di acque naturali od artificiali, comprese zone di acqua marina la cui profondità non superi i sei metri (quando c'è bassa marea) che, per le loro caratteristiche, possano essere considerate di importanza internazionale ai sensi della Convenzione di Ramsar. **In Puglia è presente una zona umida.**
5. **Aree marine protette:** sono costituite da tratti di mare, costieri e non, in cui le attività umane sono parzialmente o totalmente limitate. La tipologia di queste aree varia in base ai vincoli di protezione. **In**

Puglia sono presenti 3 aree marine protette

6. Altre aree protette: sono aree che non rientrano nelle precedenti classificazioni. Ad esempio parchi suburbani, oasi delle associazioni ambientaliste, ecc. Possono essere a gestione pubblica o privata, con atti contrattuali quali concessioni o forme equivalenti. **In Puglia è presente un'area protetta rientrante in questa tipologia.**

5.3.8. legge regionale 19/97. aree naturali protette della regione puglia

La Regione Puglia, in attuazione dei principi programmatici dello Statuto regionale, nonché dei principi generali della legge 6 dicembre 1991, n. 394, definisce con la presente legge le norme per l'istituzione e la gestione di aree naturali protette al fine di garantire e di promuovere la conservazione e la valorizzazione del patrimonio naturale e ambientale della regione. Nelle aree naturali protette così come definite all'art. 1, comma 3, della legge 6 dicembre 1991, n. 394 la Regione Puglia salvaguardia e valorizza le attività agro-silvo- pastorali e tradizionali nonché le altre economie locali, garantendo priorità di accesso ai finanziamenti previsti da regolamenti e da piani e programmi nazionali e comunitari.

5.3.9. legge n°1089/39 “ tutela delle cose d’interesse storico artistico

La tutela dei beni culturali è stata esercitata dal Ministero della pubblica istruzione attraverso la L. n.1089/39 sulla “tutela delle cose d’interesse storico-artistico” considerati come singoli monumenti. Sono soggette alla presente legge le cose, immobili e mobili, che presentano interesse artistico, storico, archeologico o etnografico, compresi: a) le cose che interessano la paleontologia, la preistoria e le primitive civiltà; b) le cose d’interesse numismatico; c) i manoscritti, gli autografi, i carteggi, i documenti notevoli, gli incunaboli, nonché i libri, le stampe e le incisioni aventi carattere di rarità e di pregio. Vi sono pure compresi le ville, i parchi e i giardini che abbiano interesse artistico o storico.

5.3.10. legge 1497 /39 “protezione bellezze naturali”

Un'altra legge sulla tutela dei beni culturali è stata esercitata dal Ministro della pubblica istruzione, la L. n.1497/39, legge che riguarda la “Protezione delle bellezze naturali” (ingole o d’insieme), come panorami tutelati anche attraverso i piani paesistici per aree particolari.

5.3.11. legge 431/85 “ tutela dei beni naturalistici ed ambientali”

La legge Galasso si preoccupa di classificare le bellezze naturalistiche in base alle loro caratteristiche peculiari suddividendole per classi morfologiche. L'azione di tutela all'interno delle aree individuate secondo le direttive della legislatura non esclude totalmente l'attività edificatoria, ma la sottopone all'approvazione degli enti preposti alla tutela, nonché al Ministero del Beni Culturali ed Ambientali. Nel caso di abusi non è inoltre prevista la possibilità di ottenere concessioni edilizie in sanatoria, unitamente alle sanzioni pecuniarie è previsto il ripristino dello stato dei luoghi a carico di colui che commette l'abuso. Le regioni vengono obbligate alla redazione di un Piano Paesistico che tuteli il territorio e le sue bellezze, in particolare i piani possono anche porre la totale inedificabilità

5.3.12. regio decreto n°3267 del 30.12.1923

Il Regio Decreto 3267, ha lo scopo di riordinare i boschi e i terreni montani sottoponendo a vincolo , per scopi idrogeologici , i terreni di qualsiasi natura e destinazione che possono arrecare danno pubblico subendo denudazioni, o che possano perdere la stabilità o turbare il regime delle acque.

6. COERENZA DEL PROGETTO CON GLI STRUMENTI DI PIANIFICAZIONE

Nel trattare tale argomento, si è fatto riferimento ai documenti di pianificazione e programmazione prodotti nel tempo dai differenti Enti territoriali preposti (Regione, Provincia, Comuni, ecc.) relativamente all'area vasta entro cui ricade l'intervento progettuale. In particolare, gli strumenti di programmazione e pianificazione analizzati per il presente studio sono stati:

- **Piano Energetico Regionale (PEAR)**
- **PIANO PAESISTICO TERRITORIALE REGIONALE**
- **PUG (Piano Urbanistico Generale) di Castellaneta**
- **PIANO TERRITORIALE DI COORDINAMENTO PROVINCIALE (PTCP)**
- **PIANO FAUNISTICO REGIONALE 2018-2023**
- **Piano Regionale per la Qualità dell'aria (L.R. 52/2019)**
- **Piano di Assetto Idrogeologico (P.A.I.)**

Inoltre è stata valutata la coerenza del progetto rispetto ad una serie di vincoli presenti sul territorio di interesse, analizzando in particolare:

- **Rete Natura 2000** (sistema coordinato e coerente di aree destinate alla conservazione della diversità biologica presente nel territorio dell'Unione Europea);
- **la direttiva "Habitat" n.92/43/CEE** e la direttiva sulla "Conservazione degli uccelli selvatici" n.79/409 CEE per quanto riguarda la delimitazione delle Zone a Protezione Speciale (ZPS.);
- **aree protette ex legge regionale n. 29/97** ("Norme per l'istituzione e la gestione delle aree naturali protette nella Regione");
- **aree protette statali ex lege n. 394/91** ("Legge quadro sulle aree protette");
- **vincoli rivenienti dalla Legge n°1089 del 1.6.1939** ("Tutela delle cose d'interesse storico ed artistico");
- **vincoli ai sensi della Legge n°1497 del 29.6.1939** ("Protezione delle bellezze naturali");

Per ciascuno di tali strumenti, si riportano nel seguito le specifiche relazioni di dettaglio che analizzano con rigore le corrispondenze tra azioni progettuali e strumenti considerati.

6.1 pianificazione regionale PEAR

L'art. 5 della L.10/91 elegge le regioni alla definizione di un piano energetico regionale, che possa definire gli strumenti di pianificazione per la realizzazione dell'impianto oggetto dello Studio d'Impatto Ambientale. Con il Piano Energetico Ambientale Regionale del febbraio 2006 la Regione Puglia ha definito le basi per la discussione preliminare sulle fonti di energia rinnovabile.

Il PEAR stabilisce che ogni Comune, in forma singola o in associazione con altri, debba formulare una valutazione del proprio territorio finalizzato all'identificazione delle "aree eleggibili" all'installazione degli impianti di produzione elettrica da energia da fonti rinnovabili. Con il R.R. n. 16/2006 sono stati, quindi, individuati i criteri per la definizione delle aree "non idonee" all'installazione di impianti di produzione elettrica da energia da fonti rinnovabili da rispettare per la redazione dei propri piani. Mediante lo Studio si è proceduto all'individuazione delle aree non idonee in modo da definire le aree potenziali per la realizzazione degli impianti.

6.2 Piano Paesaggistico Territoriale Regionale (PPTR);

L'intervento in progetto, con riferimento alle aree interessate è esaminato in riferimento alle disposizioni normative del PPTR e quindi agli indirizzi, le direttive e le prescrizioni, le misure di salvaguardia e utilizzazione.

A tal proposito, nel seguito è esaminato quanto riportato al punto 6 degli elaborati del PPTR adottato (Il Sistema delle Tutele: beni paesaggistici e ulteriori contesti paesaggistici), con riferimento alle aree interessate dal parco fotovoltaico in progetto, facendo distinzione tra i BENI PAESAGGISTICI e ULTERIORI CONTESTI.

6.2.1. componenti geomorfologiche

Rientrano in questa componente i seguenti **Ulteriori Contesti Paesaggistici**: le *Lame e Gravine*, le *Doline*, i *Geositi*, gli *Inghiottitoi*, le *Grotte*, i *Cordoni dunari* ed i *Versanti*.

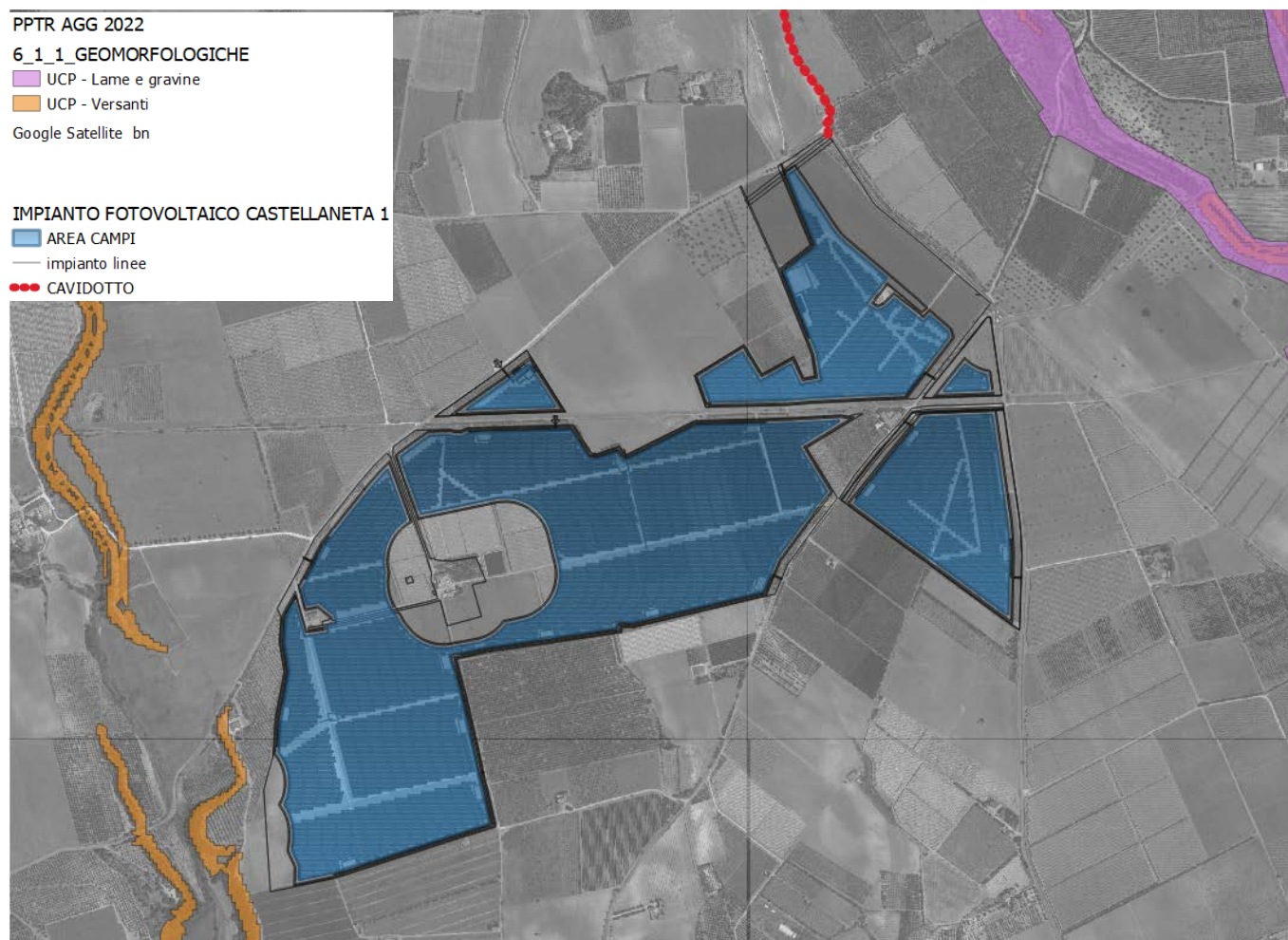

Fig. 4 Estratto PPTR - componenti geomorfologiche - Ulteriori Contesti Paesaggistici

Dal punto di vista morfologico l'area di interesse risulta pianeggiante.
Sono riconoscibili, nell'area prossima ai campi fotovoltaici in Lame e Versanti.

Lo stralcio cartografico che segue evidenzia come le aree di progetto sono esterne alle aree di rispetto di tali beni, pertanto non si riscontrano interferenze con i suddetti Ulteriori Contesti Paesaggistici.

6.2.2. componenti idrologiche

Rientrano in questa componente i seguenti **Beni Paesaggistici**: i Territori Costieri, le Aree contermini ai laghi e i Fiumi e torrenti – acque pubbliche e **Ulteriori Contesti Paesaggistici**: le Sorgenti, il Reticolo idrografico di connessione alla RER e le aree a Vincolo Idrogeologico.

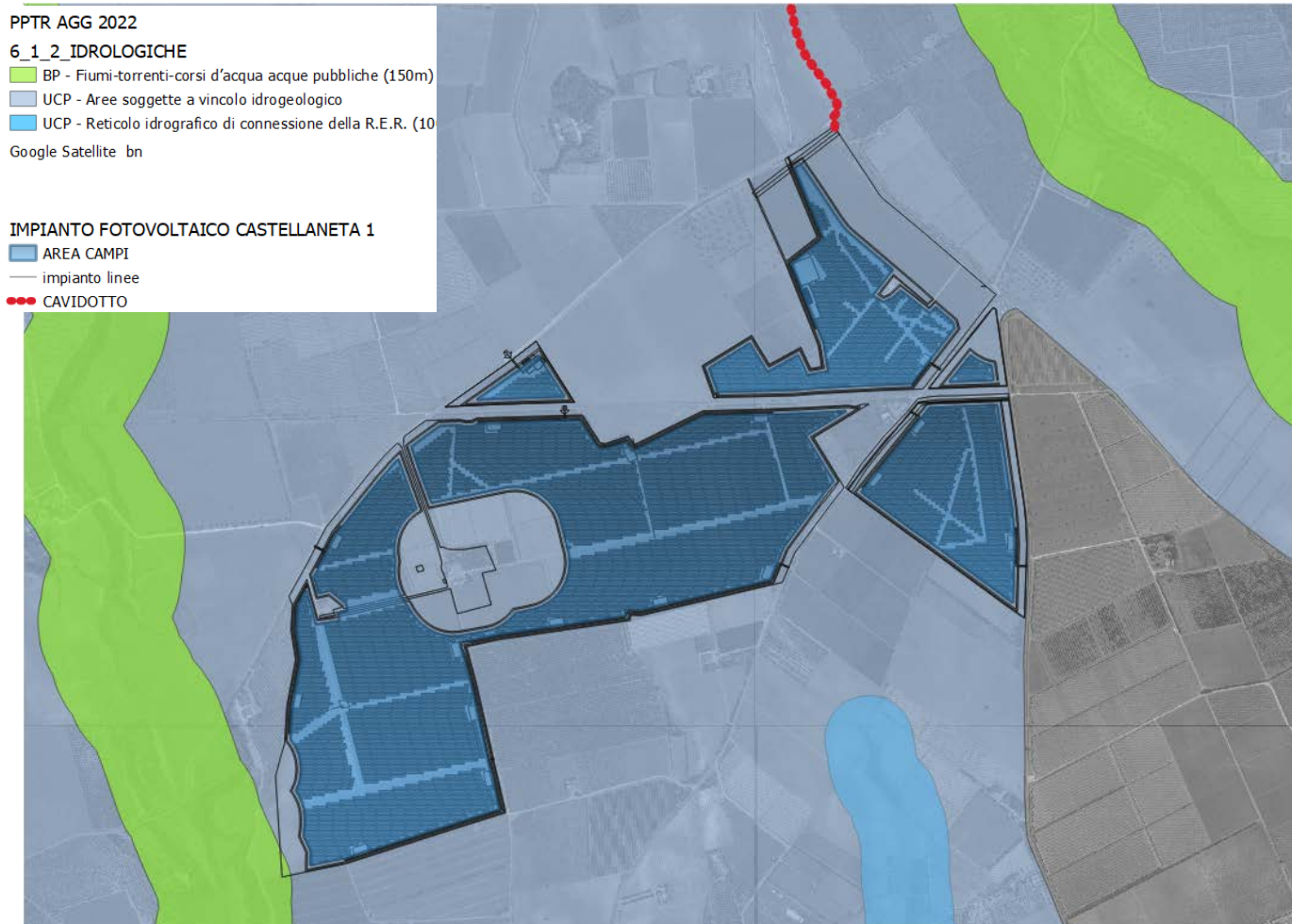

Fig. 5 Estratto PPTR - componenti idrologiche – Beni Paesaggistici e Ulteriori Contesti Paesaggistici

Lo stralcio cartografico che segue evidenzia come, escluse le interferenze con le Aree soggette a vincolo Idrogeologico (UCP), le aree di progetto sono esterne alle aree di rispetto di tali beni, pertanto non si riscontrano interferenze con i suddetti Ulteriori Contesti Paesaggistici.

Sono limitrofe all'area d'impianto le gravine di "Santo Stefano" e di "Monte Camplo e di Lauro"

6.2.3. componenti botanico-vegetazionali

Rientrano in questa componente i seguenti **Beni Paesaggistici**: *i Boschi e le Zone umide Ramsar* e gli **Ulteriori Contesti Paesaggistici**: Aree di rispetto dei boschi, le Aree umide, i Prati e pascoli naturali e le Formazioni arbustive in evoluzione naturale.

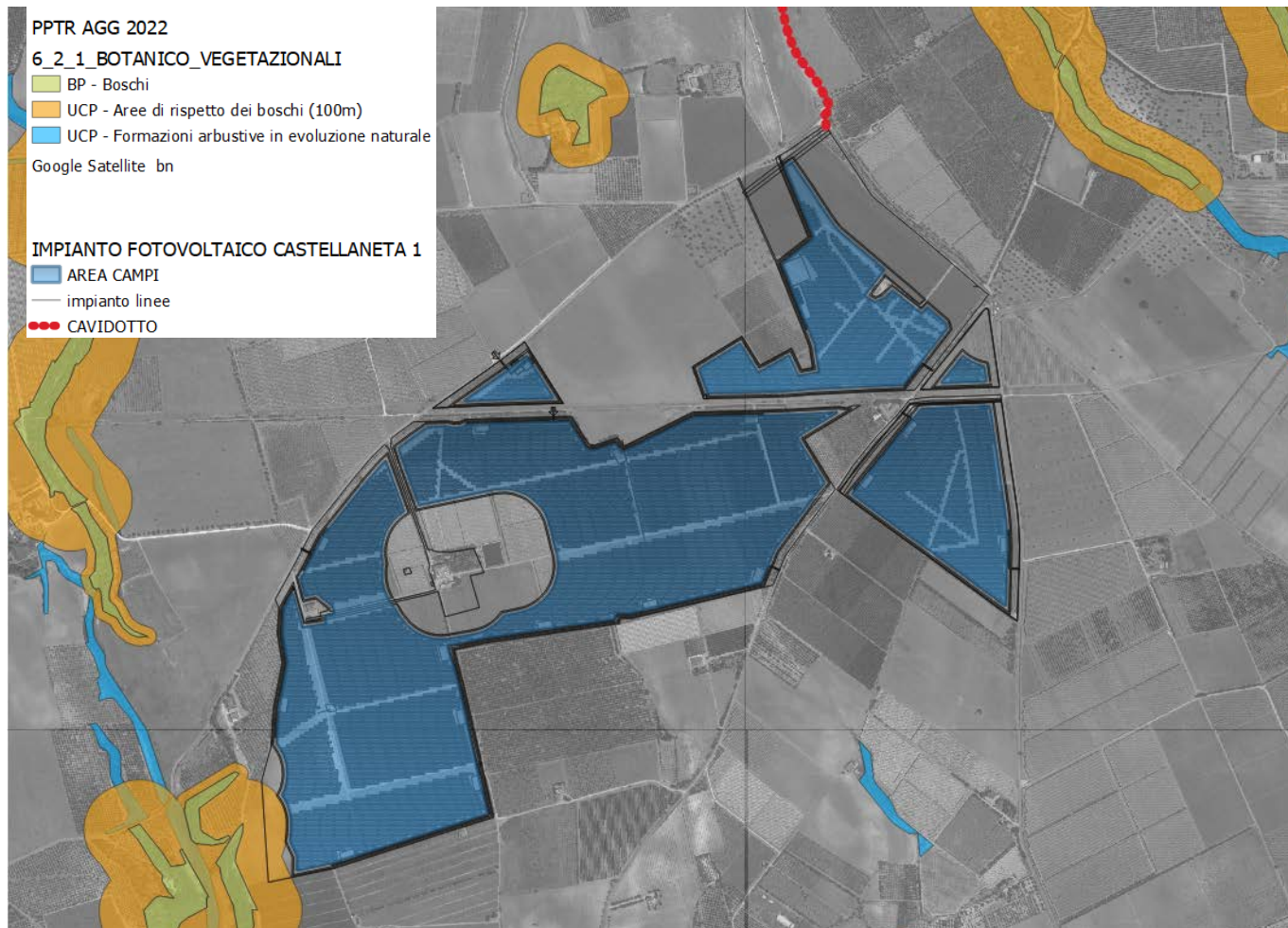

Fig. 6 Estratto PPTR - componenti Botanico Vegetazionali – Beni Paesaggistici e Ulteriori Contesti Paesaggistici

Sono presenti aree di rispetto dei boschi che lambiscono l'area d'impianto ma non sono comunque interessate da interventi o opere.

6.2.4. componenti delle aree protette e dei siti naturalistici

Rientrano in questa componente i seguenti **Beni Paesaggistici**: *i Parchi e riserve* e gli **Ulteriori Contesti Paesaggistici**: i Siti di rilevanza naturalistica, e le Aree di rispetto dei parchi e delle riserve regionali

PPTR AGG 2022

6_2_2_AREE_PROTETTE_SITI_NATURALISTICI

BP - Parchi e riserve

UCP - Aree di rispetto dei parchi e delle riserve regionali

UCP - Siti di rilevanza naturalistica

Google Satellite bn

IMPIANTO FOTOVOLTAICO CASTELLANETA 1

AREA CAMPI

impianto linee

CAVIDOTTO

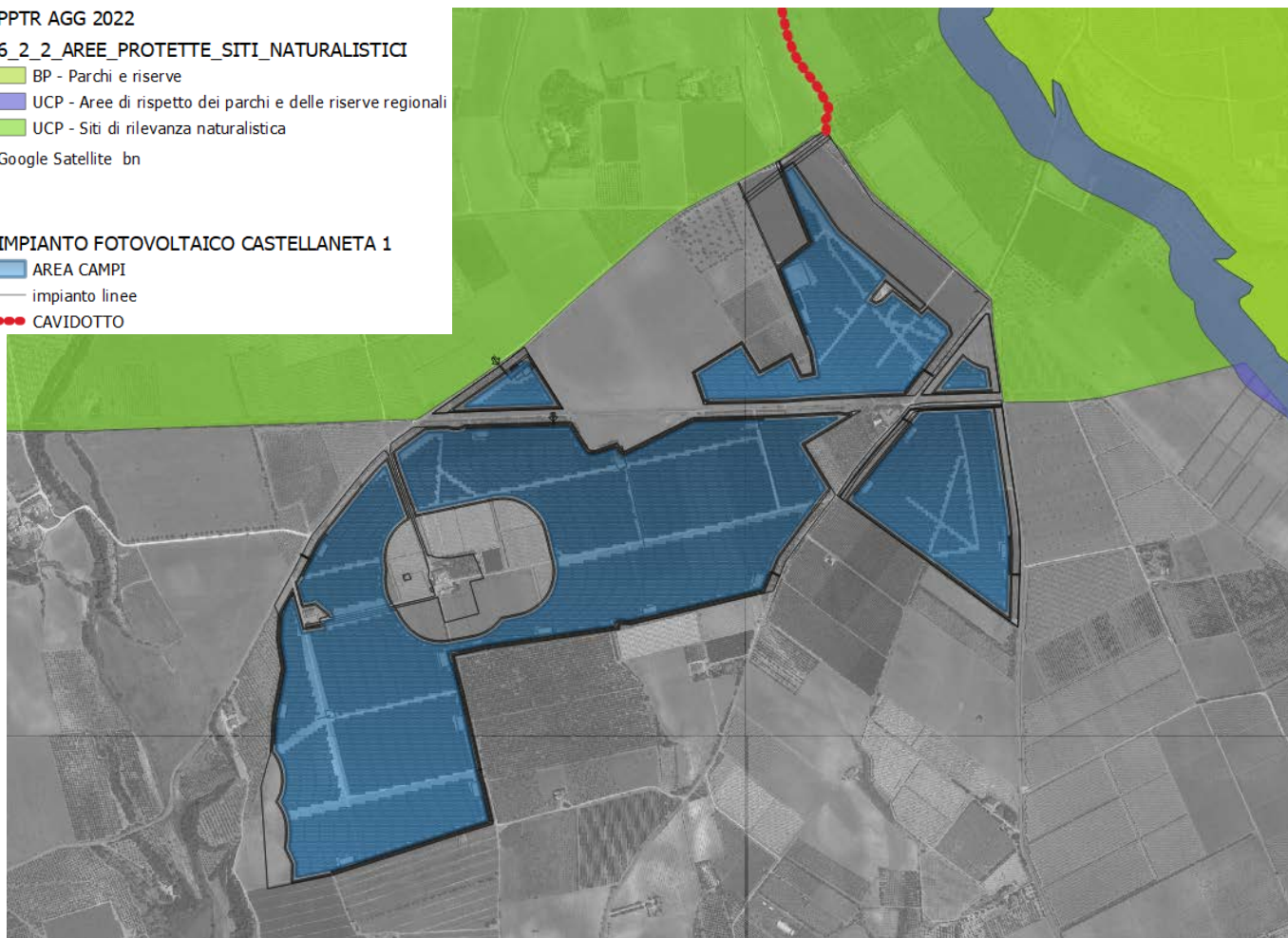

Fig. 7 Estratto PPTR - aree protette e dei siti naturalistici – Beni Paesaggistici e Ulteriori Contesti Paesaggistici

L'area d'intervento è limitrofa al Sito di Rilevanza Naturalistica ZPS/ZSC denominato "Area delle gravine".

6.2.5. Componenti culturali e insediative

Rientrano in questa componente i

Beni Paesaggistici: Immobili e aree di notevole interesse pubblico, le Zone gravate da usi civici e le Zone di interesse archeologico e

Gli Ulteriori Contesti Paesaggistici: A- siti interessati da beni storico culturali, B -aree appartenenti alla rete dei Tratturi, le Zone interesse archeologico- Aree di rispetto, i Siti storico culturali -Aree di rispetto, la Rete tratturi -Aree di rispetto, la Città consolidata, i Paesaggi rurali.

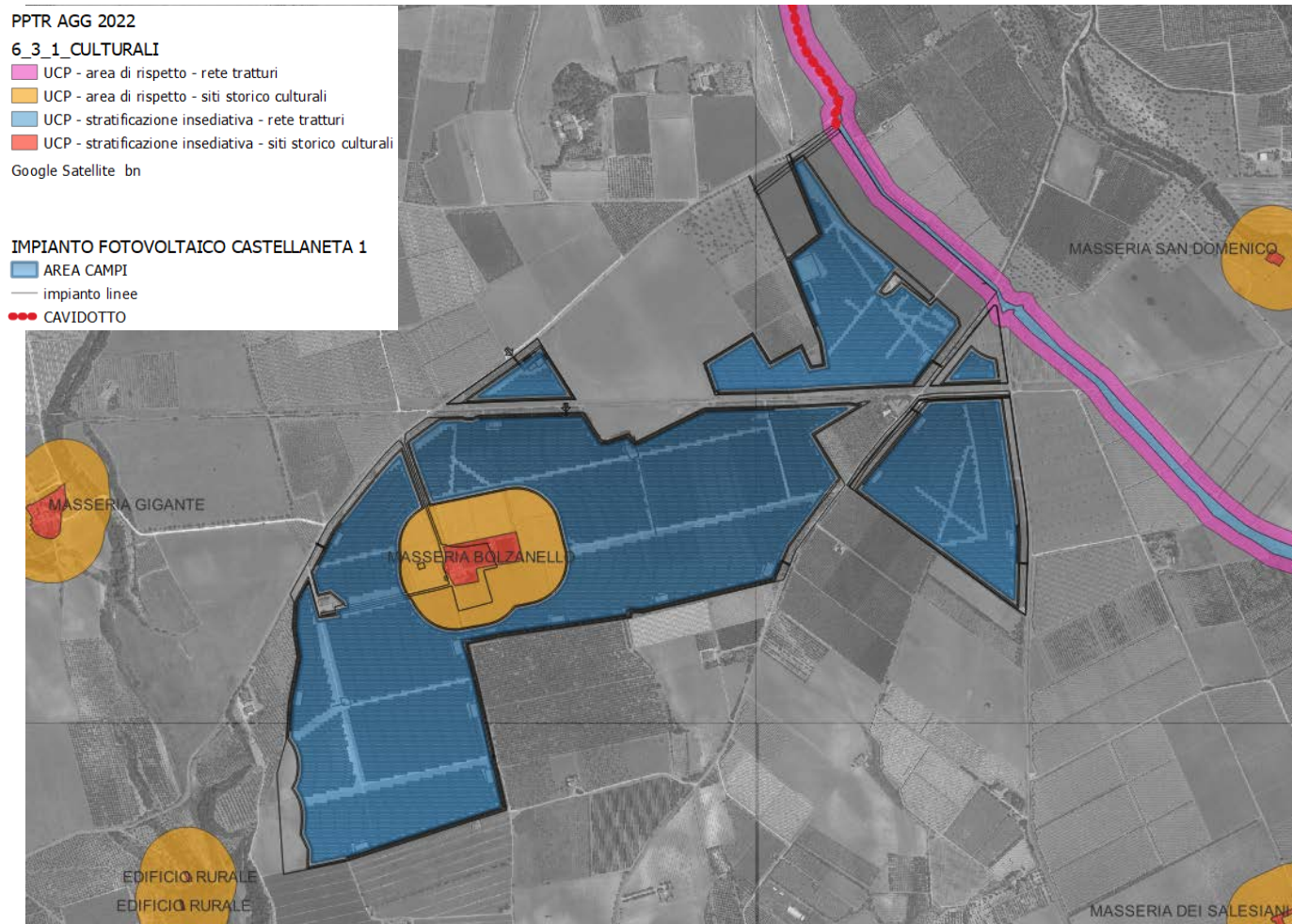

Fig. 8 Estratto PPTR Componenti culturali e insediative – Beni Paesaggistici e Ulteriori Contesti Paesaggistici

L'area d'intervento è confinante con la Masseria Bolzanello (UCP- sito storico Culturale) e limitrofa al tracciato del Regio Tratturello Tarantino.

6.2.6. Componenti dei valori percettivi

Rientrano in questa componente i seguenti **Ulteriori Contesti Paesaggistici**: *i Luoghi panoramici, le Strade a valenza paesaggistica, le Strade panoramiche, i Coni visuali*

PPTR AGG 2022

6_3_2_PERCETTIVE

— UCP - Strade a valenza paesaggistica
— UCP - strade panoramiche

IMPIANTO FOTOVOLTAICO CASTELLANETA 1

■ AREA CAMPI
— impianto linee
●●● CAVIDOTTO

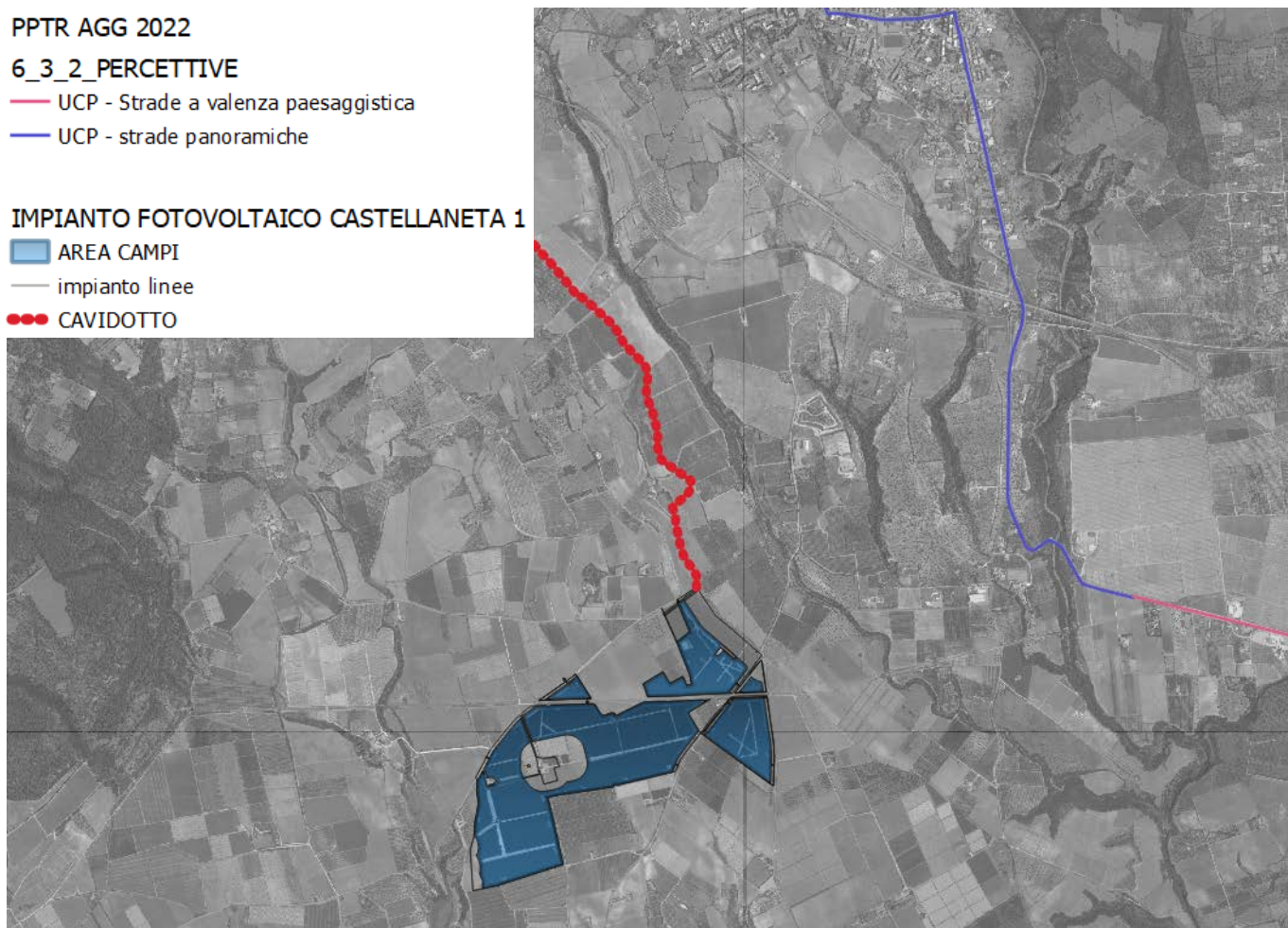

Fig. 9 Estratto PPTR Componenti dei valori percettivi – Beni Paesaggistici e Ulteriori Contesti Paesaggistici

Non si rileva nell'area d'impianto la presenza di elementi tutelati dal PPTR nell'ambito delle componenti percettive.

Dall'analisi delle interazioni dirette tra gli elementi tutelati del PPTR e l'impianto risulta che il progetto risulta conforme alle norme e tutele del Piano, oltre a rispondere ai requisiti richiesti dalle linee guida esistenti e prevedere accorgimenti tecnici ed interventi mitigativi tali da rendere compatibile e coerente il suo inserimento nel contesto paesaggistico esistente.

In relazione alle opere di connessione, l'impianto sarà collegato alla Stazione Elettrica (SE) di Trasformazione della RTN 380/150 kV di Castellaneta attraverso un cavidotto interrato; dal punto di vista cartografico si riscontrano alcune interferenze tra il tracciato e Ulteriori Contesti Paesaggistici.

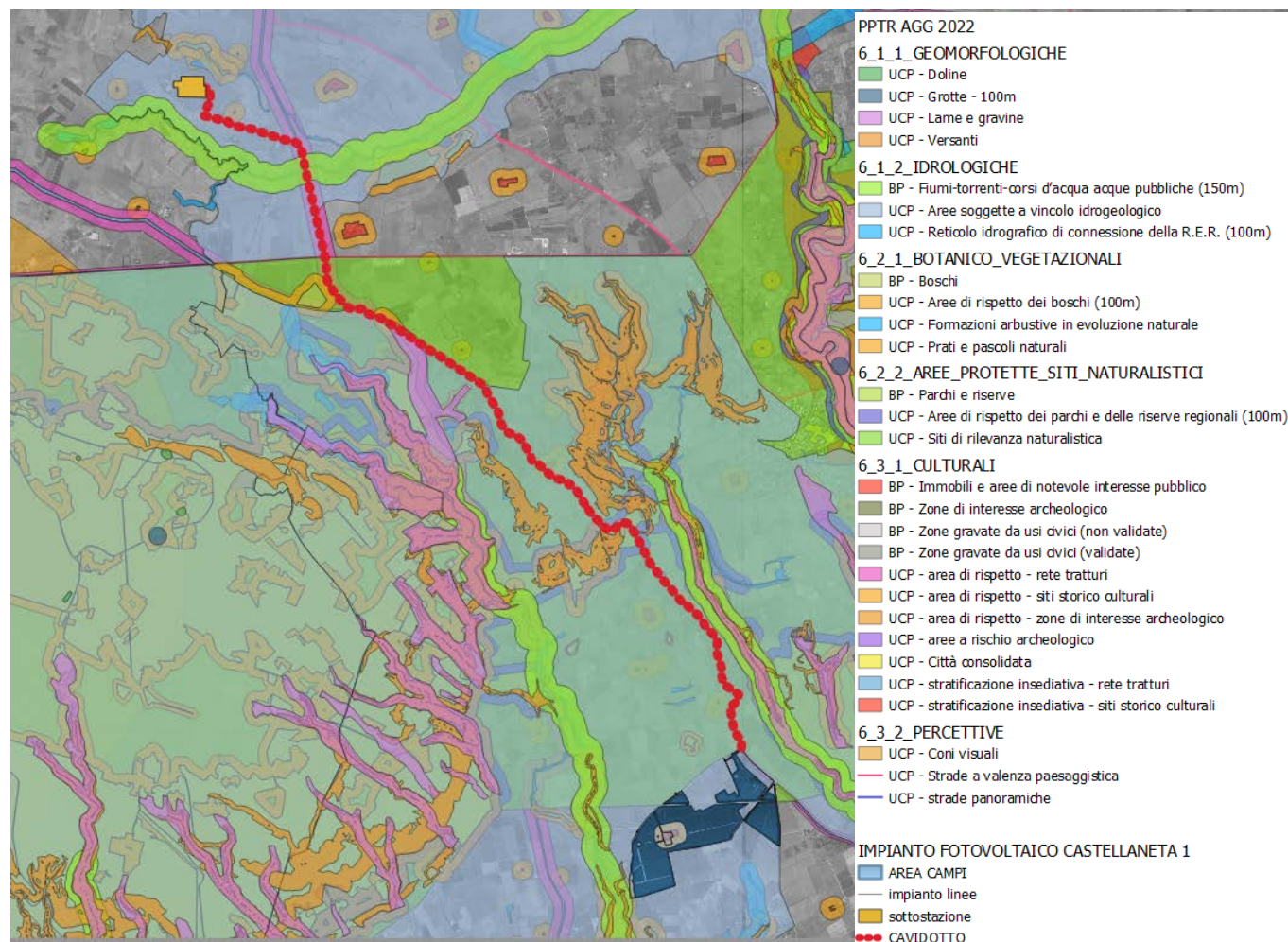

Fig. 10 Estratto PPTR – Beni Paesaggistici e Ulteriori Contesti Paesaggistici

Il tracciato del Cavidotto interrato riscontra una serie di interferenze relative ai seguenti Ulteriori Contesti Paesaggistici:

- **Vincolo Idrogeologico**
- **Formazioni arbustive in evoluzione naturale**
- **Siti di rilevanza naturalistica**
- **Aree di rispetto dei parchi e delle riserve regionali**
- **B -aree appartenenti alla rete dei Tratturi**

Non si riscontrano comunque modifiche o alterazioni introdotte dall'opera in quanto il cavidotto sarà collocato sotto il manto stradale delle strade esistenti, senza interferire con gli elementi tutelati dal PPTR.

6.3 Piano Territoriale di Coordinamento Provinciale (PTCP) di TARANTO

Per l'analisi di coerenza rispetto al PTCP della Provincia di Taranto si è fatto riferimento agli obiettivi specifici in considerazione della tipologia e della localizzazione del progetto in esame contestualizzato sulle seguenti rappresentazioni cartografiche territoriali:

- Tav.b.1.1 PTCP_Provincia di Taranto_Sistema delle risorse ambientali
- Tav.b.1.2 PTCP_Provincia di Taranto_Sistema delle paesaggistiche
- Tav.b.1.3 PTCP_Provincia di Taranto_Sistema infrastrutturale
- Tav.b.1.4 PTCP_Provincia di Taranto_Sistema della produzione
- Tav.b.1.5 PTCP_Provincia di Taranto_Carta della Fragilità

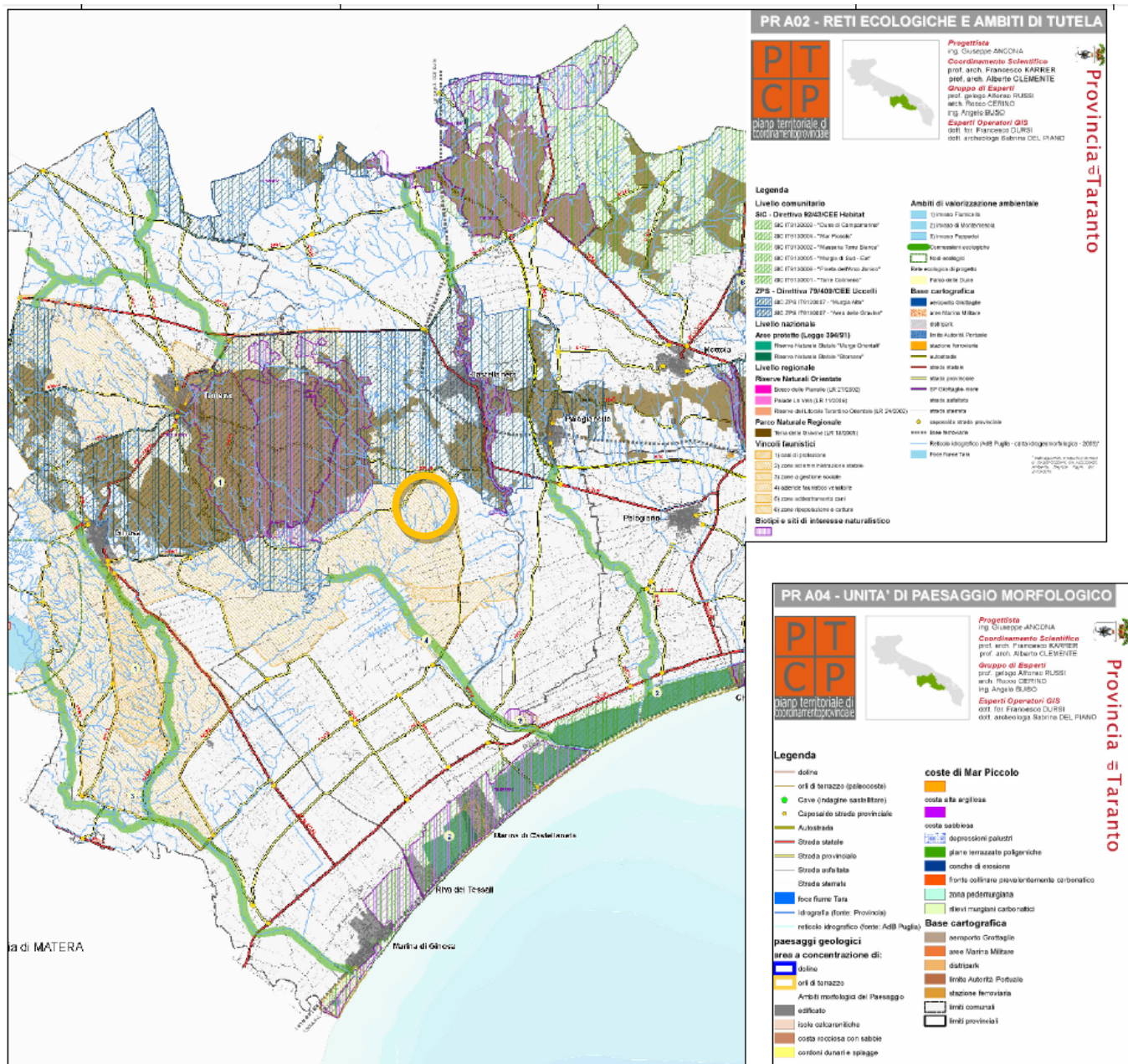

Tav.b.1.1 PTCP_Provincia di Taranto_Sistema delle risorse ambientali A

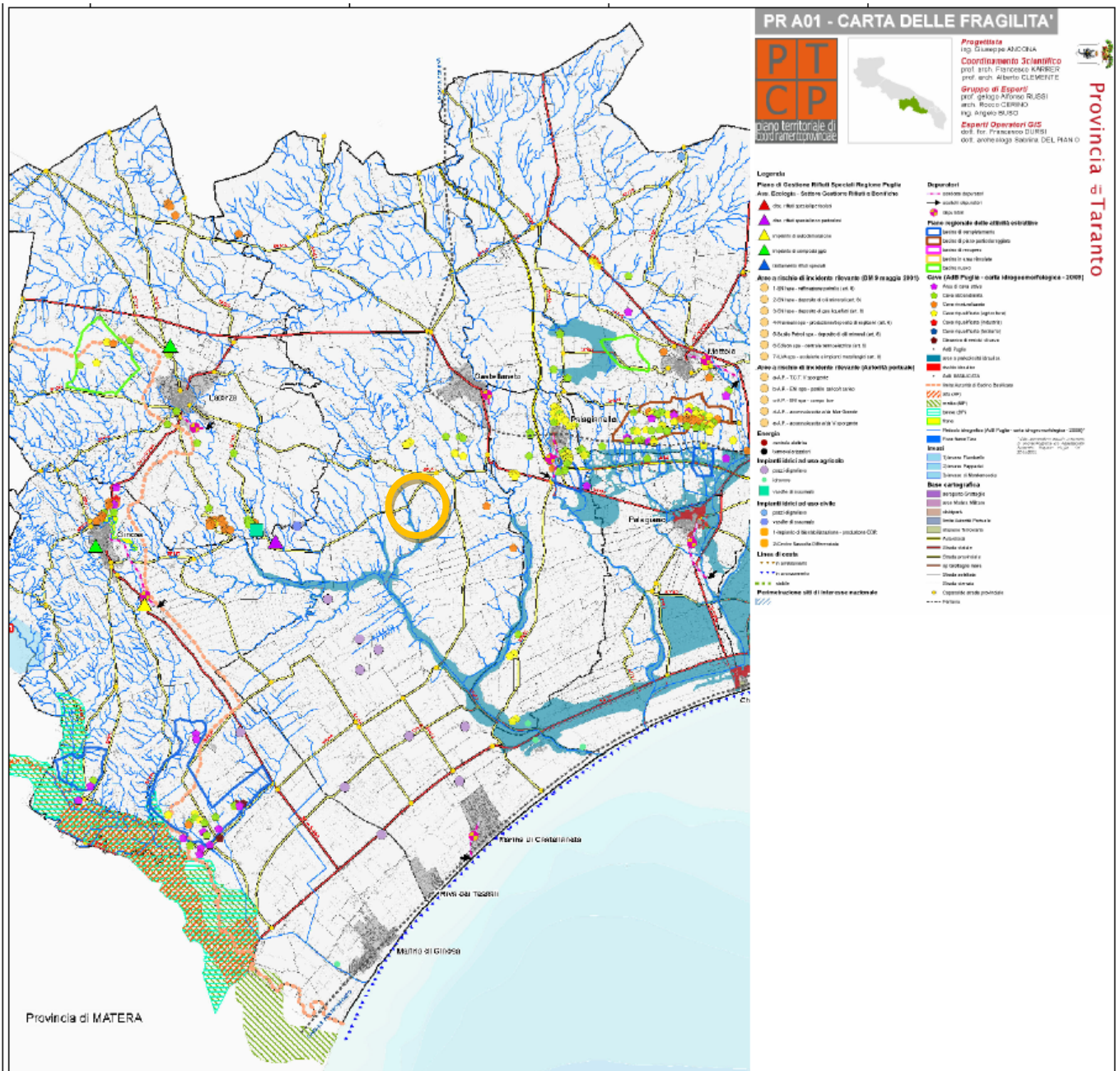

Tav.b.1.5 PTCP_Provincia di Taranto_Carta della Fragilità

Per quanto innanzi rappresentato, a parere dello scrivente, l'intervento di realizzazione dell'impianto Fotovoltaico Castellaneta 1 è da ritenersi compatibile con gli indirizzi del Piano Territoriale di Coordinamento provinciale di Taranto.

6.4 Piano Urbanistico Generale (PUG)

Il Piano Urbanistico Generale (PUG) di Castellaneta è stato approvato Deliberazione del C.C. n. 40 del 06.08.2018.

Con Deliberazione di G. R. n. 1075 del 19.06.2018 (BURP n.95 del 17-07-2018) Il PUG di Castellaneta è stato adeguato al PPTR.

Il PUG definisce le indicazioni per il governo del territorio in collegamento e in coerenza con le politiche territoriali e di settore provinciali e regionali. In particolare, il PUG persegue:

- la promozione e la realizzazione di uno sviluppo socio-economico sostenibile e durevole e di un uso consapevole del territorio regionale;
- la tutela, l'integrità fisica e l'identità culturale del territorio;
- la valorizzazione delle risorse ambientali e dell'economia locale;
- il recupero degli aspetti e dei caratteri peculiari dell'identità sociale, culturale e ambientale locale;
- la disciplina delle trasformazioni territoriali ed urbanistiche conseguenti ad interventi di tipo edilizio, infrastrutturale, insediativo e comunque, tutte le azioni che comportano una incidenza sull'uso e sull'organizzazione del territorio.

L'intervento in progetto, ricade nel territorio del comune di Castellaneta (TA) in area tipizzata come **CRA.AG**, *Contesto rurale a prevalente funzione agricola normale (Zona agricola E9)* in viola nell'immagine seguente. una quota dell'area d'impianto ricade in area **CRV.IS**, *Contesto rurale del Sistema Idrogeomorfologico con valore paesaggistico storicamente consolidato (Zona agricola E1)*, in verde nell'immagine seguente.

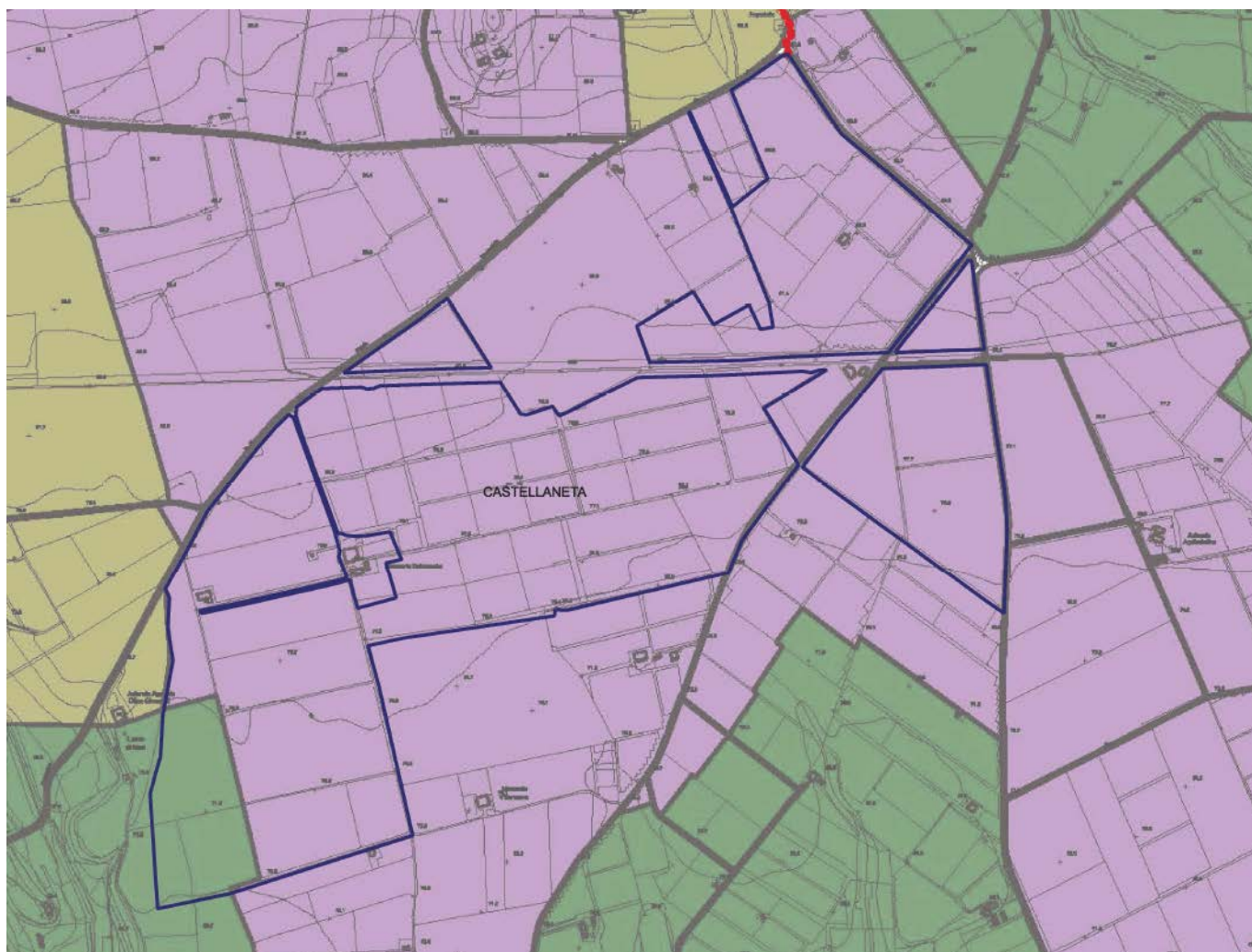

Fig. 11 Estratto tavola Tav.f.13_Carta_dei_contesti_rurali PUG Castellaneta

Le NTA del PUG relative alle aree suddette sono, rispettivamente, riportate agli articoli Art. 29.1- CRA.AG e all'art.Art. 27.1- CRV.IS

Relativamente alle aree **Contesto rurale del Sistema Idrogeomorfologico con valore paesaggistico storicamente consolidato (Zona agricola E1)**

1. Nel CRV.IS, il sistema normativo del PUG è finalizzato alla tutela assoluta.
2. Nel CRV.IS, sono consentiti esclusivamente interventi finalizzati alla conservazione e valorizzazione dell'assetto attuale; al recupero delle situazioni compromesse attraverso la eliminazione dei detrattori della qualità paesaggistica e/o la mitigazione dei loro effetti negativi. In aggiunta alle norme derivanti da vincoli, normative e/o piani sovraordinati (ed alle relative procedure di attuazione), valgono le seguenti direttive di tutela:
 - inedificabilità è assoluta;
 - è fatto divieto di interventi di regimazione idraulica attraverso cementificazione;
 - sono vietate le impermeabilizzazioni comunque realizzate delle sedi viarie e sono prescritte terre battute o massicciate per eventuali corpi e manti stradali o spazi rurali di calpestio;
 - sono vietate le recinzioni con materiali non tradizionali;
 - sono vietati mutamenti di ogni genere dell'orografia naturale;
 - oltre all'uso agricolo sono consentiti: percorsi naturalistici, piccole attrezzature di supporto alla

fruizione naturalistica (punti di sosta, capanni di avvistamento avifaunistico), piccole aree per il tempo libero (aree per pic nic, percorsi ginnici), il tutto da realizzarsi in modi e con materiali ecocompatibili.

3. Gli interventi proposti nel CRV.IS, sono sottoposti ad “accertamento di compatibilità paesaggistica” ai sensi dell’art. 89 e secondo le procedure definite dall’art.91 delle NTA del PPTR.

Per quanto riguarda le aree del **Contesto rurale a prevalente funzione agricola normale (Zona agricola E9)**, le norme prevedono che:



1. I CRA.AG sono destinati al mantenimento ed allo sviluppo della attività e produzione agricola. Non sono consentiti interventi in contrasto con tali finalità o che alterino il paesaggio agrario e l’equilibrio ecologico.
2. Gli interventi di trasformazione o di ristrutturazione agricola dovranno prevedere il miglioramento delle condizioni idrogeologiche del terreno e l’incremento del patrimonio arboreo autoctono.
3. E’ comunque consentito insediamento di nuova edificazione di servizio all’agricoltura/agriturismo/zootecnia (quali magazzini scorte; depositi; locali per la lavorazione, la conservazione e la commercializzazione dei prodotti agricoli), sempre all’esterno delle Invarianti Strutturali presenti.
4. Per i nuovi interventi sono vietate le seguenti destinazioni d’uso: depositi e magazzini di merci all’ingrosso non attinenti la produzione e/o la trasformazione del prodotto agricolo; rimesse industriali e laboratori anche di carattere artigianale; ospedali; mattatoi; supermercati; stazioni di servizio per la distribuzione di carburanti se non individuate da apposito piano di distribuzione carburante e ogni altra destinazione possa produrre inquinamento dell’ambiente, sia per quanto riguarda le condizioni igienico-sanitarie, che idriche o acustiche.
5. Per le aziende con terreni non confinanti è ammesso l’accorpamento delle aree, con asservimento delle stesse regolarmente prescritto e registrato a cura e spese del richiedente.
6. le modalità di intervento e gestione di tali aree, non escludendo la realizzazione di impianti per la produzione di Energia da fonte rinnovabile integrata con l’attività agricola ovvero di impianti agrivoltaici.

Tutte le aree devono comunque ricadere nel territorio Comunale di Castellaneta e devono avere unico proprietario. Esse devono comunque costituire un unico complesso aziendale, intendendo questo nel caso di appezzamenti utilizzati con la stessa forma di conduzione e con lo stesso parco macchine.







Non risulta dall’esame delle norme che sia inibito in tali aree la realizzazione di impianti di produzione di energie da Fonti rinnovabili, pertanto, la realizzazione del progetto dell’impianto fotovoltaico è compatibile con le norme urbanistiche comunali relative a queste aree.

6.5 Piano Faunistico Venatorio Regionale 2018 – 2023

Legenda

-  Confini comunali
-  Aree percorse dal fuoco (anni 2009-2016)
-  Aree Protette Regionali

Tipologia e quantità d'istituti del Piano Faunistico Venatorio per ATC

-  1 - Azienda faunistico-venatoria (Num.:3)
-  2 - Centro privato riproduzione fauna (Num.:0)
-  3 - Fondi chiusi (Num.:7)
-  4 - Oasi di protezione (Num.:8)
-  5 - Zona addestramento cani (Num.:3)
-  6 - Zona di ripopolamento e cattura (Num.:3)

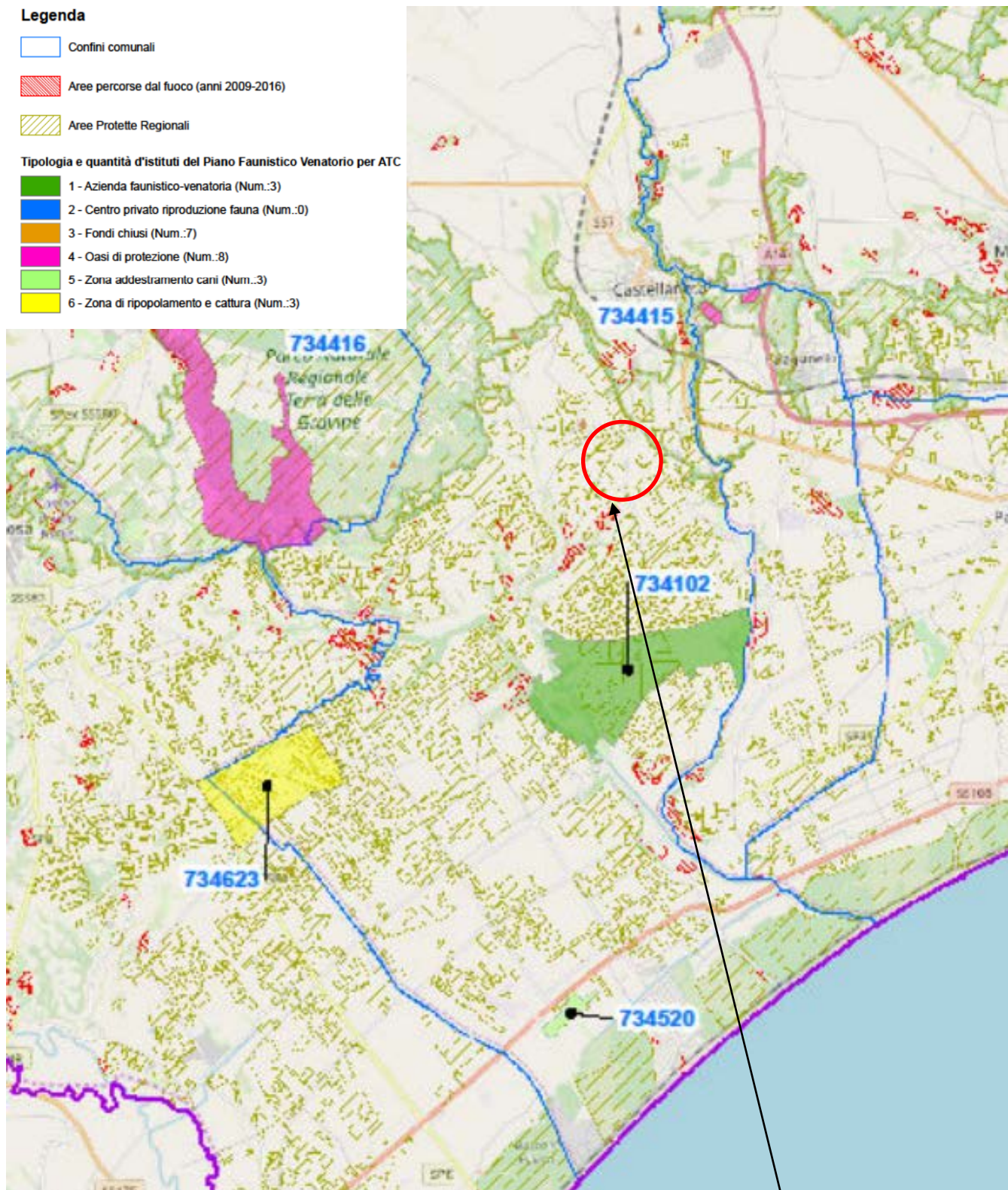

Fig. 12 Estratto Piano Faunistico Regionale

area intervento

Con riferimento ai Piani faunistici provinciali precedenti, così come approvati dagli organi deliberanti e per

quanto riguarda le Oasi di Protezione, le Zone di ripopolamento e cattura, le zone addestramento cani, le aziende faunistico venatorie e le aziende agri - turistico - venatorie, il nuovo PVF regionale fa una ripartizione in Zone confermate, da ampliare, da istituire e da revocare. In particolare, per quanto riguarda le Oasi di protezione, il nuovo PFV regionale prende atto del cambio di destinazione da Oasi di Protezione in Zone di ripopolamento e cattura, così come proposto dai rispettivi Piani faunistici venatori provinciali.

L'area di intervento non è interessata da vincoli faunistico-venatori e non interessa aree percorse dal fuoco (2009-2016) ed Aree Protette Regionali.

6.6 Piano Regionale per la Qualità dell'aria (L.R. 52/2019)

Fra le misure da attuare si prevede di favorire l'evoluzione del sistema energetico, in particolare nel settore elettrico, da un assetto centralizzato a uno distribuito basato prevalentemente sulle fonti rinnovabili, adottando misure che migliorino la capacità delle stesse rinnovabili di contribuire alla sicurezza e, nel contempo, favorendo assetti, infrastrutture e regole di mercato che a loro volta contribuiscano all'integrazione delle rinnovabili.

La realizzazione di un impianto fotovoltaico è coerente con tale misura e ne favorisce la sua concretizzazione.

6.7 Piano di Assetto Idrogeologico (P.A.I.)

Dalla lettura della cartografia disponibile si rileva che la zona interessata dall'intervento, tanto per la parte di impianto che per le opere di connessione, non insiste su aree a probabilità di inondazione né su aree a rischio idraulico né aree a pericolosità idraulica, così come definite e perimetrare dal Piano di Assetto Idrogeologico

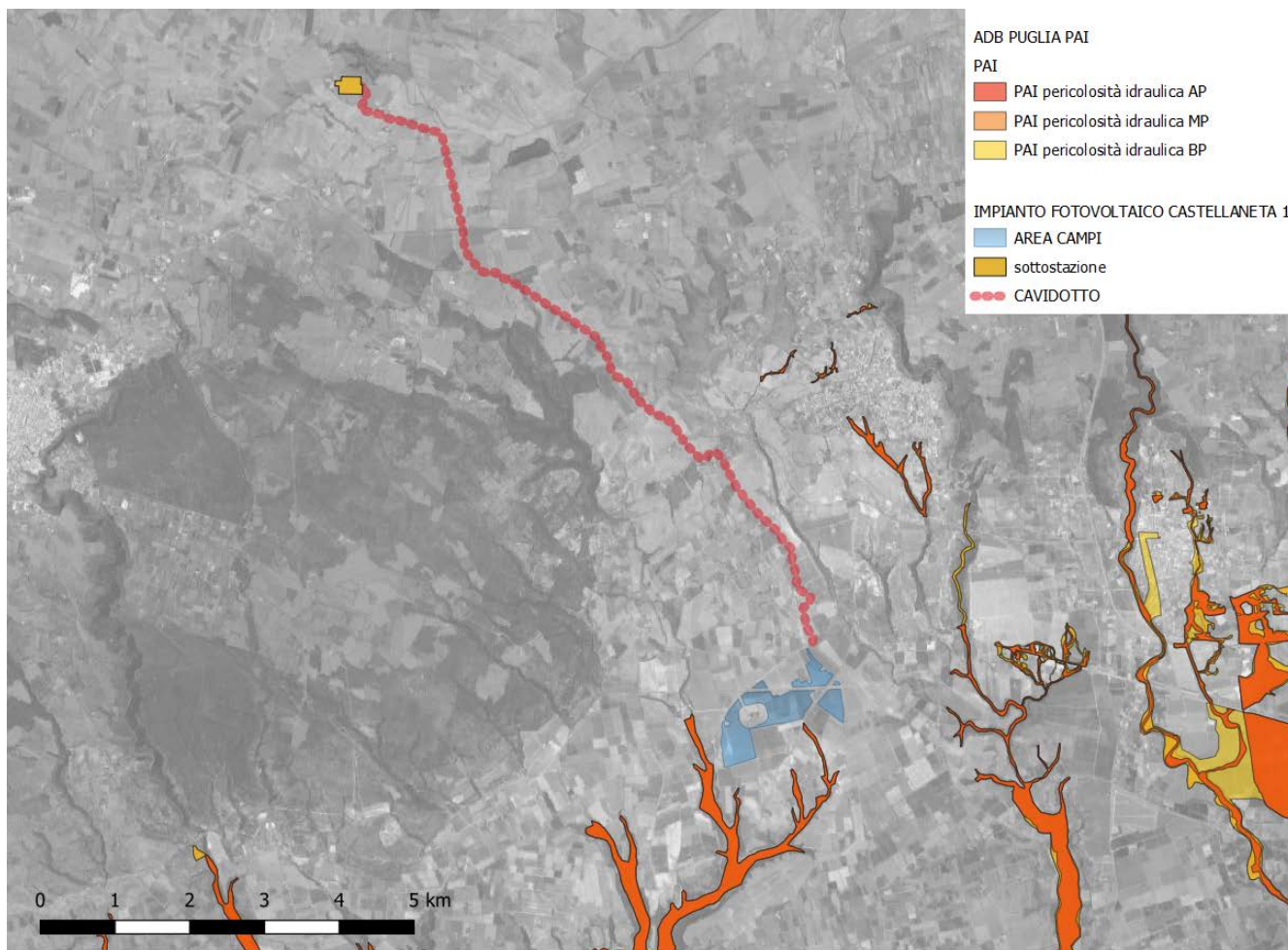

Fig. 13 Estratto PAI pericolosità idraulica, geomorfologica e Rischio idraulico

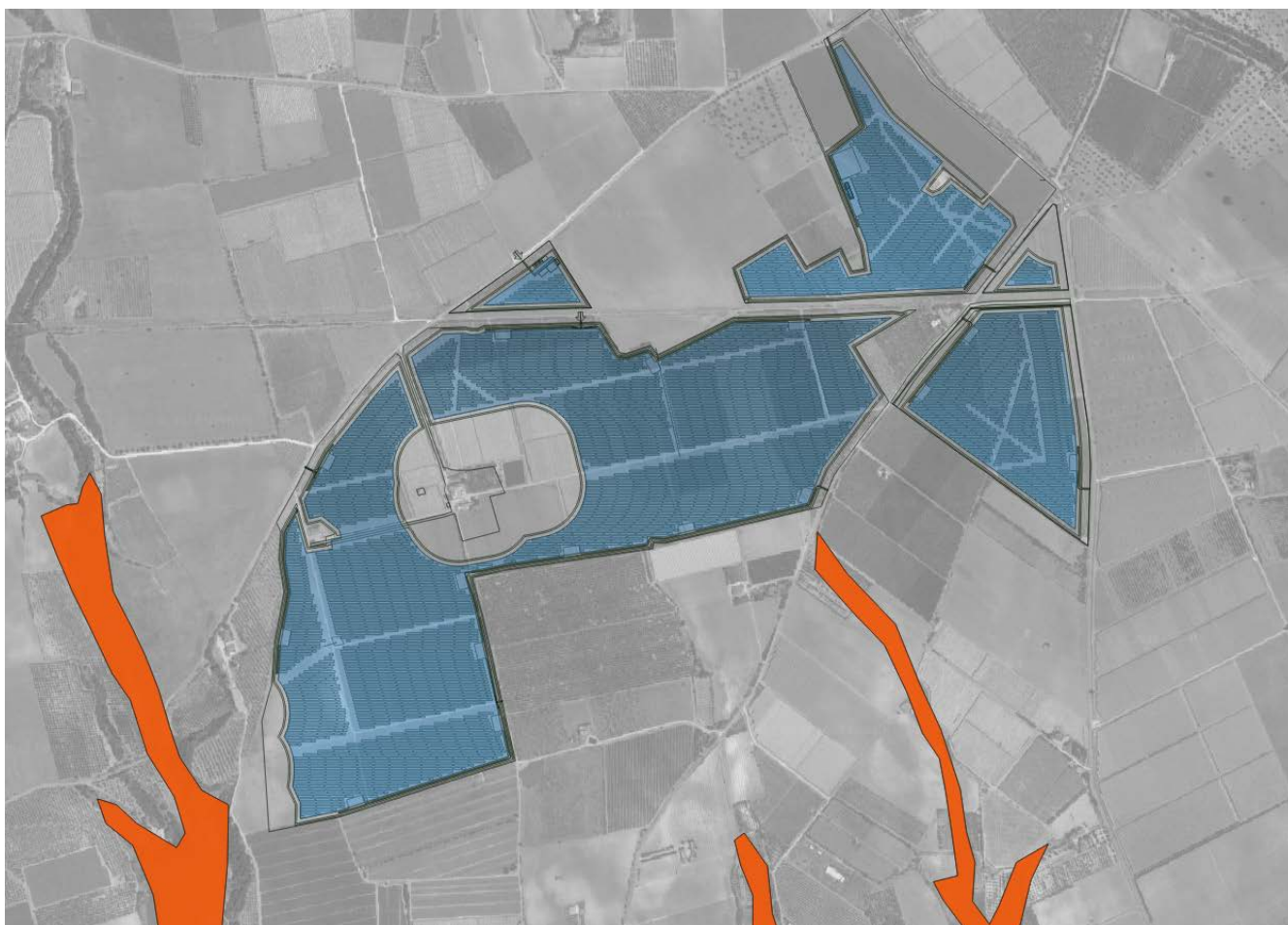

Fig. 14 Dettaglio PAI pericolosità idraulica, geomorfologica e Rischio idraulico

La Carta Idrogeomorfologica della Puglia è stata redatta, dall’Autorità di Bacino su richiesta della Regione Puglia, quale parte integrante del quadro conoscitivo del nuovo Piano Paesaggistico Territoriale Regionale;

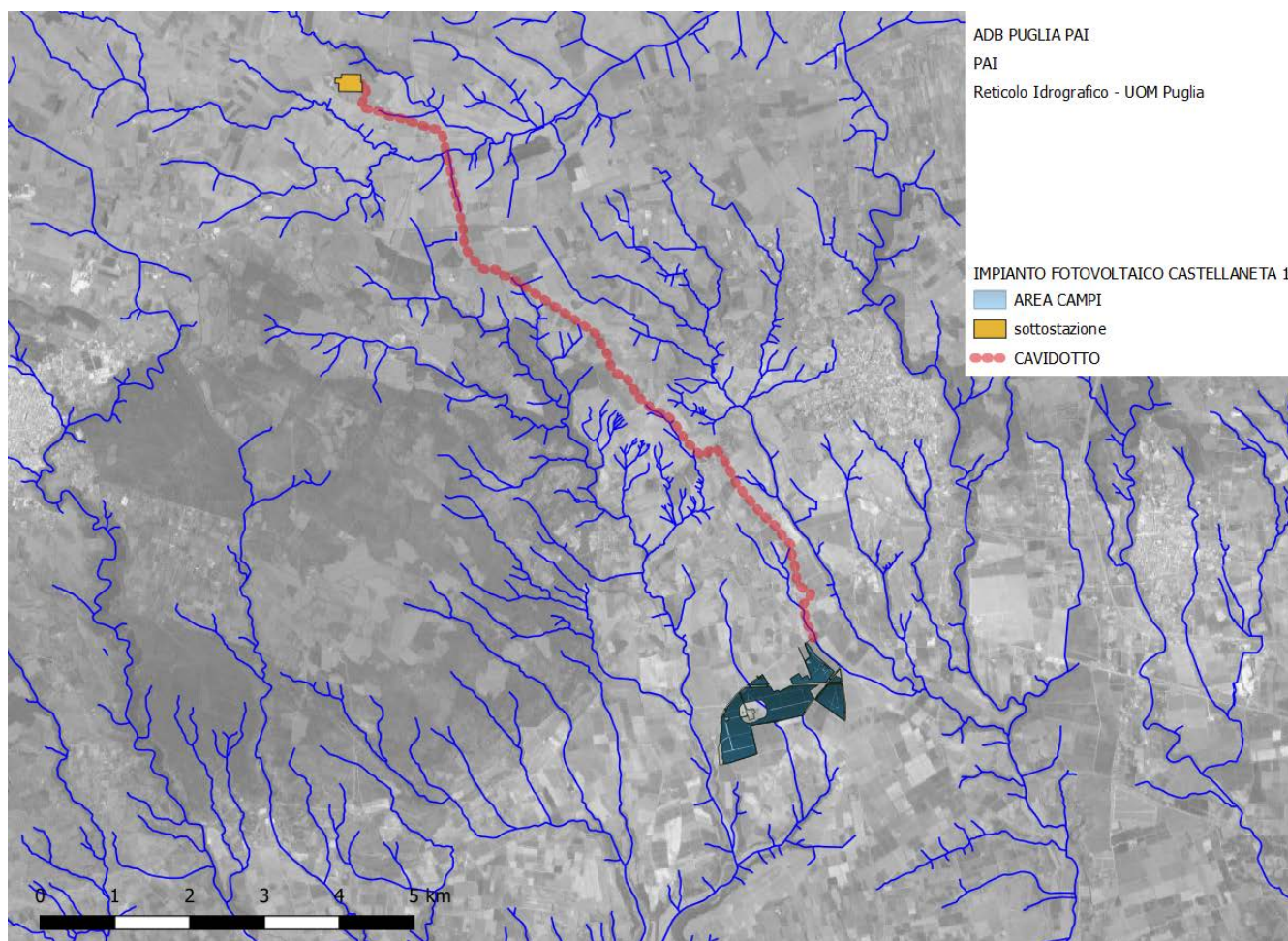

Fig. 15 Stralcio carta Idrogeomorfologia

Dall'analisi della carta Idrogeomorfologica si individua la presenza di un ramo del reticolo idrografico locale che interseca il tracciato del cavidotto e le aree installazione dei moduli fotovoltaici.

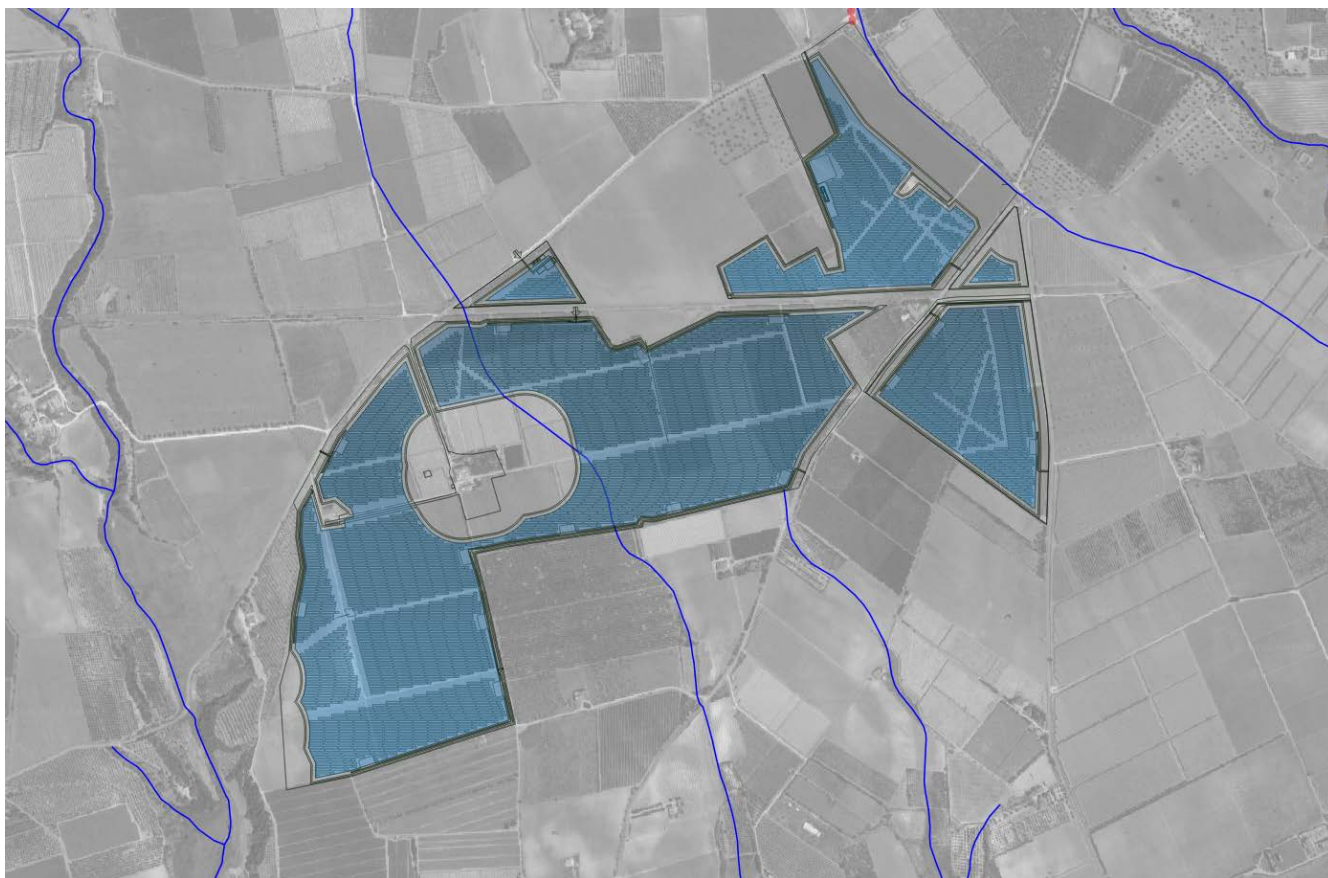

Fig. 16 dettaglio carta Idrogeomorfologia

Per la verifica delle interferenze con il Piano d'Assetto Idrogeologico (PAI), consultare i seguenti files allegati:

CAS1-75_31 – RELAZIONE IDROLOGICA IDRAULICA

CAS1-75_04 Tavola vincoli PAI

CAS1-75_05 Tavola idrologia superficiale

6.8 coerenza del progetto con gli ulteriori sistemi vincolistici e di tutela

- Parchi Nazionali
- Aree Naturali Marine Protette
- Riserve Naturali Statali
- Parchi e Riserve Naturali Regionali
- Rete Natura 2000
- Important Bird Areas (IBA)
- Aree umide di RAMSAR
- Ulivi monumentali ai sensi dell' art. 5 della Legge Regionale 14/2007.
- R.R n. 24-2010, aree e siti non idonee alla localizzazione di determinate tipologie di impianti

L'area oggetto di intervento non è compresa in alcuna area naturale protetta e non include la presenza di Ulivi monumentali.



Fig. 17 ulivi Monumentali

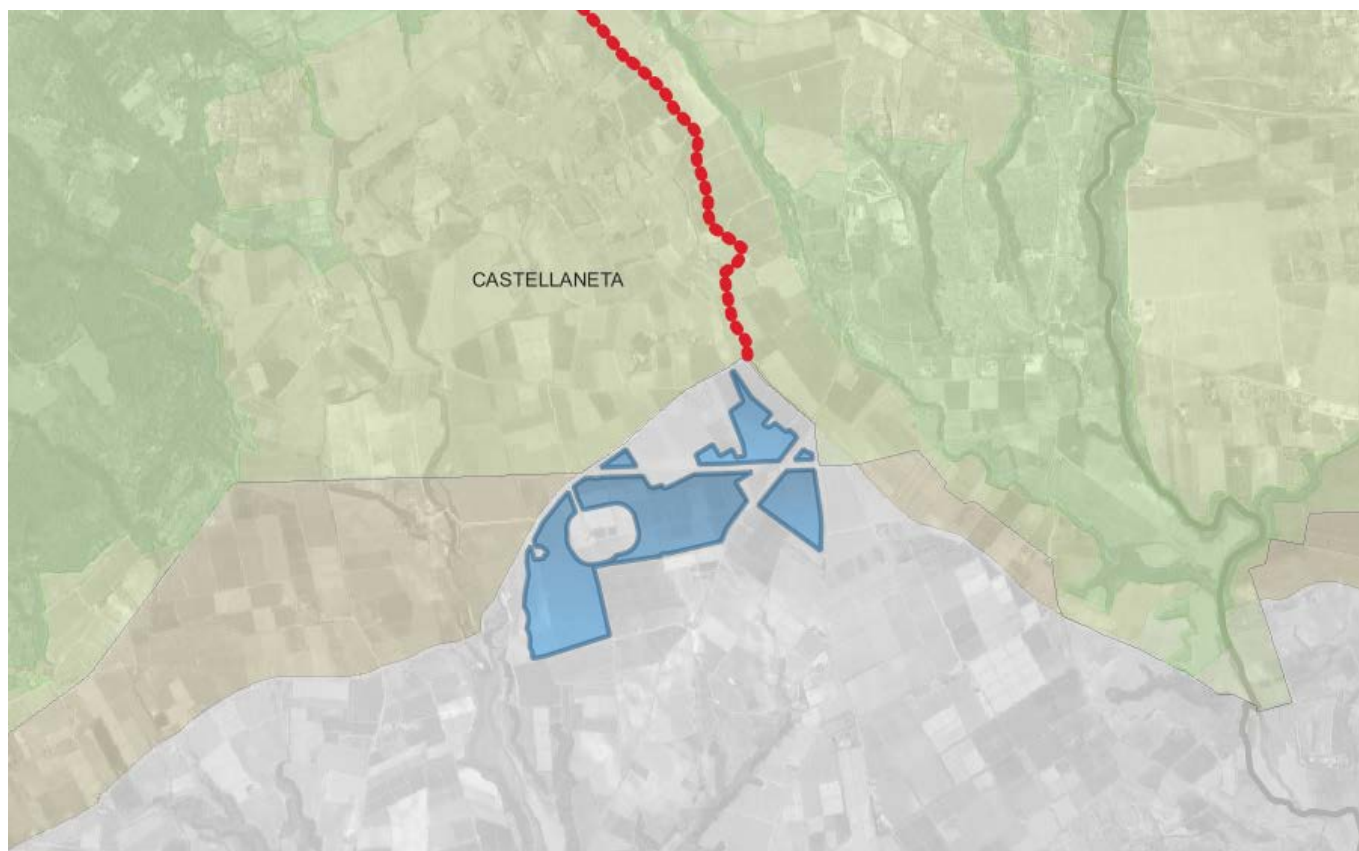

Fig. 18 Aree Protette Nazionali-Regionali/Zone S.I.C. e Zone Z.P.S./Zone Ramsar/Zone I.B.A.

L'area è limitrofa alle seguenti aree tutelate:

- la zona IBA139 "Gravine";
- la ZPS/SIC "Area delle Gravine";
- l'Area Protetta Regionale "Terre delle Gravine".

Sebbene prossimo a tali aree, la realizzazione di un impianto fotovoltaico non genera interazioni negative con tali aree; il REGOLAMENTO REGIONALE 22 dicembre 2008, n. 28 "Modifiche e integrazioni al Regolamento Regionale 18 luglio 2008, n. 15, in recepimento dei "Criteri minimi uniformi per la definizione di misure di conservazione relative a Zone Speciali di Conservazione (ZCS) e Zone di Protezione Speciale (ZPS)" introdotti con D.M. 17 ottobre 2007", prevede infatti il ricorso alla procedura di Valutazione di Incidenza Ambientale (VINCA), esclusivamente per la realizzazione di impianti eolici entro un'area buffer di 500 m dal perimetro delle aree tutelate e per l'installazione di impianti eolici, fotovoltaici e biomasse all'interno del perimetro di:

Siti di Importanza Comunitaria (SIC)

Zone di Protezione Speciale (ZPS)

Important Bird Areas (IBA).

Per la verifica delle interferenze con il sistema delle Aree Protette, Rete Natura 2000 e Ulivi Monumentali, consultare il seguente file:

- CAS1-75_06 Tavola vincoli Rete Natura 2000

6.9 “Linee Guida per l’autorizzazione degli impianti alimentati da fonti rinnovabili” – Regione Puglia

il R.R n. 24-2010, Regolamento attuativo del Decreto del Ministero per lo Sviluppo Economico del 10 settembre 2010, “Linee Guida per l’autorizzazione degli impianti alimentati da fonti rinnovabili”, recante la individuazione di aree e siti non idonei alla installazione di specifiche tipologie di impianti alimentati da fonti rinnovabili nel territorio della Regione Puglia.

Il Regolamento contiene una classificazione delle diverse tipologie di impianti per fonte energetica rinnovabile, potenza e tipologia di connessione, e aree e siti non idonee alla localizzazione di determinate tipologie di impianti, definite le **AREE NON IDONEE FER**.

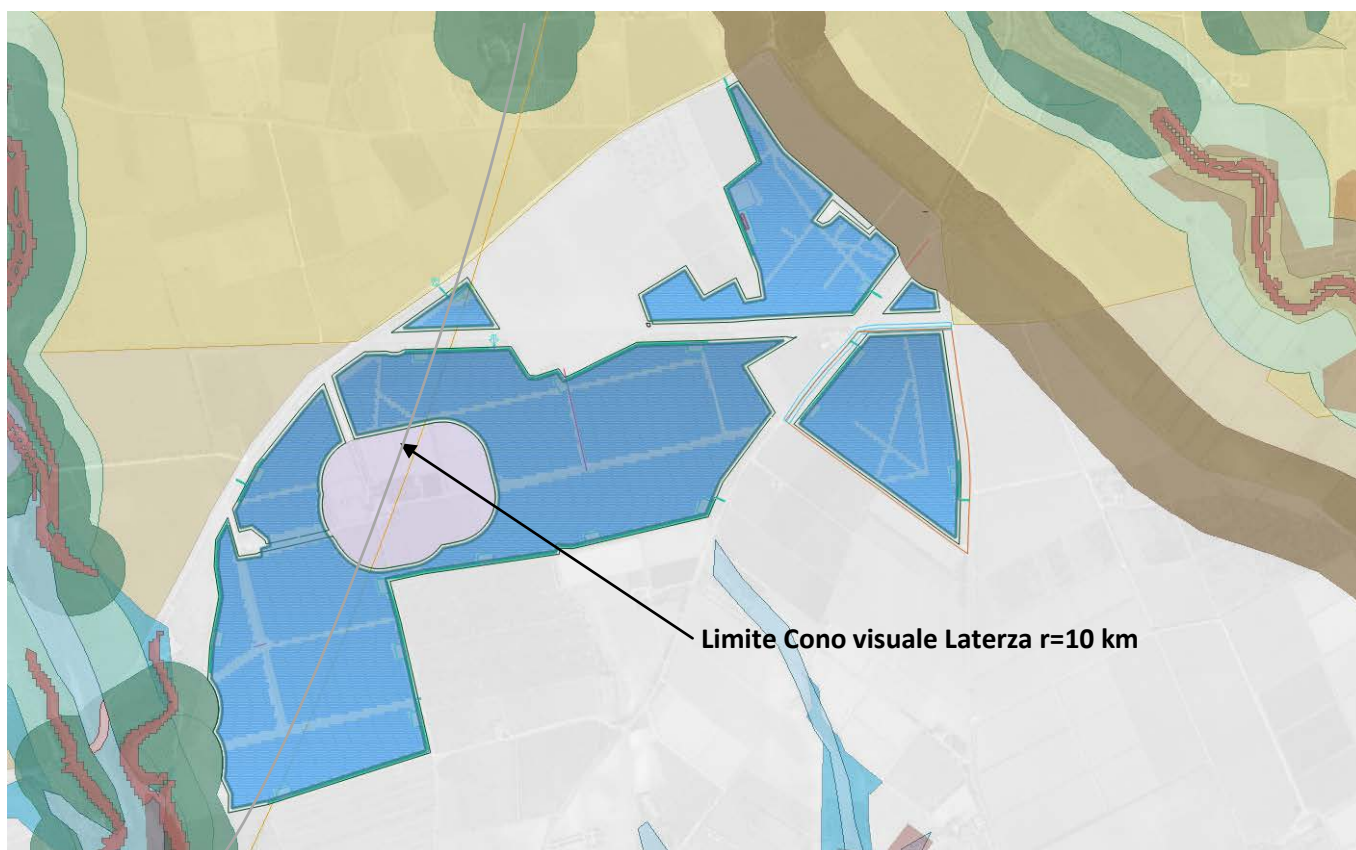

Fig. 19 aree NON idonee FER

Nel caso in esame risulta che le aree destinate all’installazione dei campi fotovoltaici sono esterne alle aree classificate come NON Idonee FER.

Dall’esame della cartografia si individua inoltre una potenziale interferenza con il perimetro del cono visuale riferito al centro urbano di Laterza; in realtà tale perimetrazione risulta essere solo cartografica, infatti l’effettiva portata territoriale dei coni visuali riferiti alla città di Laterza è rappresentata nell’immagine seguente, tratta dal portale <http://webapps.sit.puglia.it/freewebapps/ImpiantiFERDGR2122/index.html>, dove sono rappresentate le effettive aree di interazione visiva territoriale (raggi 4, 6 e 10 km).

È evidente come l’intervento NON interferisce con questo livello del sistema vincolistico riferito alle aree Non idonee FER.

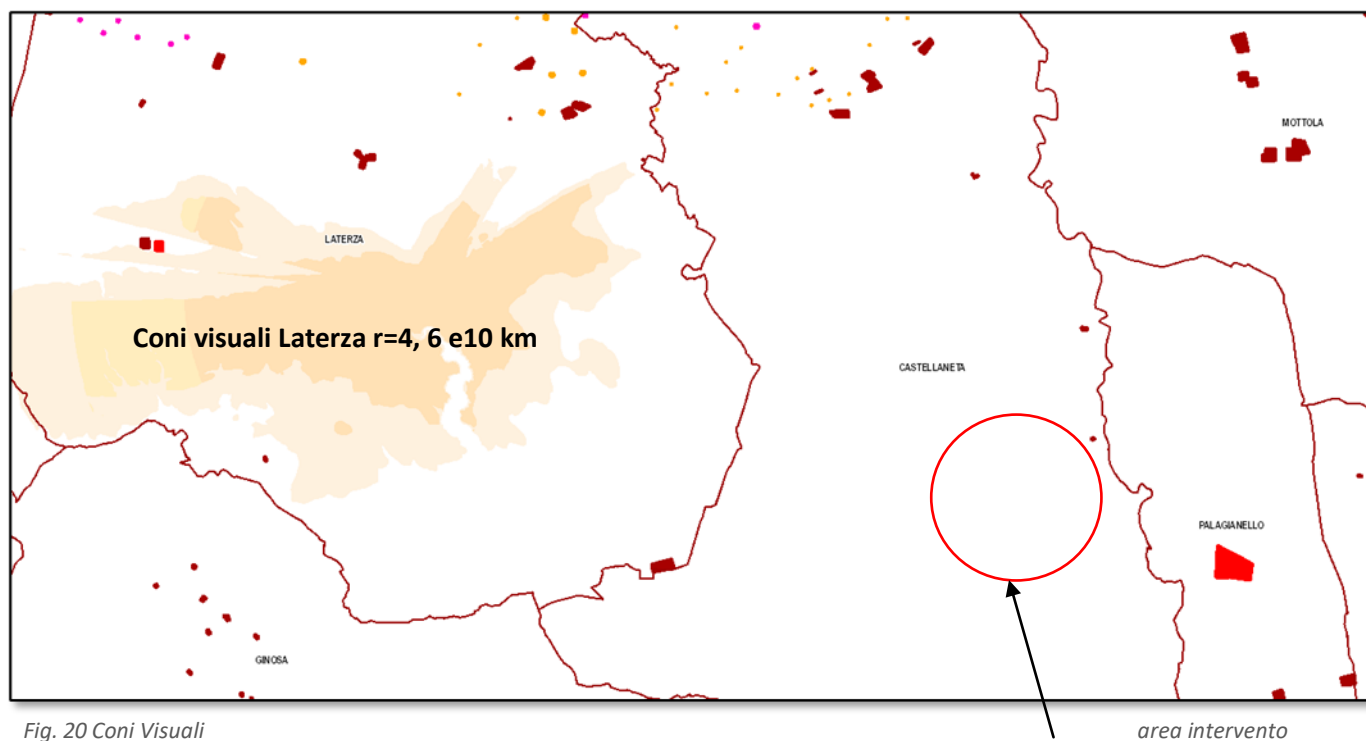

Fig. 20 Coni Visuali

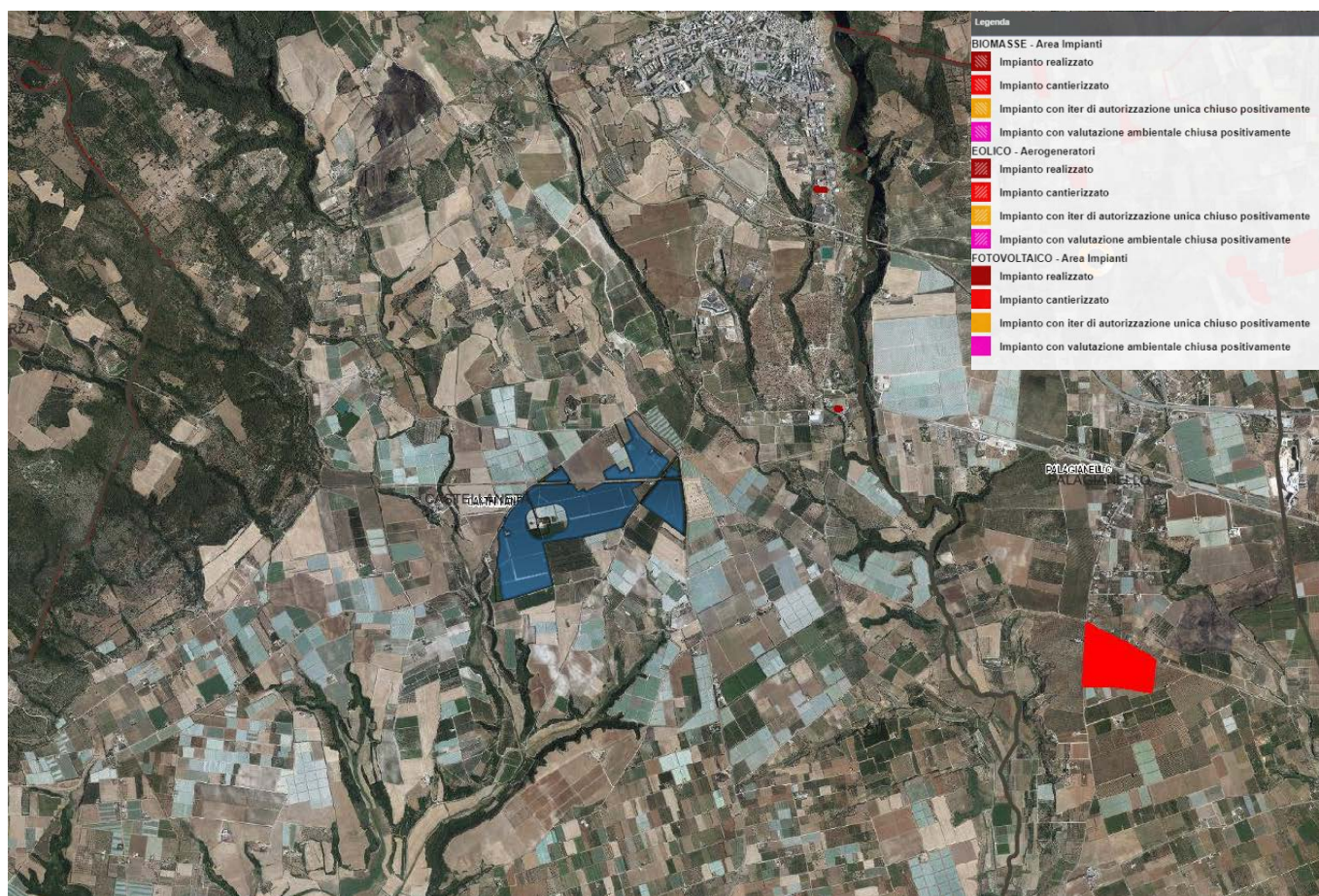

Fig. 21 Stralcio cartografia aree Impianti FER DGR 2122 da portale <http://webapps.sit.puglia.it/>

Per la verifica delle interferenze consultare il seguente file: **CAS1-75_07 Tavola Aree e siti non idonei**

Nello schema seguente si riporta la verifica delle interferenze con aree non idonee ai sensi del R.R. 24/2010

tipologia	Presenza aree e siti non idonei
Aree Naturali Protette Nazionali e Regionali istituite ai sensi della Legge n. 394/91, dei singoli decreti nazionali, delle Singole leggi istitutive, della Legge Regionale n. 19/97 e della L.R. 31/2008, con area buffer di 200 m	nessuna
Zone umide tutelate a livello internazionale dalla convenzione di Ramsar (istituite ai sensi del D.P.R. n.448 del 13.3.1976; D.P.R. n. 184 del 11 febbraio 1987; Singole istituzioni; L.R. 31/08), comprensive di un'area buffer di 200 m	nessuna
Aree SIC e ZPS ai sensi della Direttiva 92/43/CEE (cosiddetta Direttiva "habitat") e della Direttiva 79/409/CEE (cosiddetta Direttiva "uccelli") e rientranti nella rete ecologica europea "Natura 2000"; compresa un'area buffer di 200 m	nessuna
Rete Natura 2000	nessuna
Aree ad importanza avifaunistica (Important Birds Areas – IBA 2000)	nessuna
Siti Unesco	nessuna
Beni Culturali con buffer di 100 m (in base a parte II d. lgs. 42/2004, vincolo L.1089/1939)	nessuna
Immobili e aree dichiarati di notevole interesse pubblico (art. 136 d. lgs 42/2004, vincolo L.1497/1939)	nessuna
Aree tutelate per legge (art. 142 D.Lgs 42/2004)	nessuna
Territori costieri fino a 300 m	nessuna
Laghi e territori contermini fino a 300 m	nessuna
Fiumi, torrenti e corsi d'acqua fino 150 m	nessuna
Boschi con buffer di 100 m	nessuna
Zone archeologiche più buffer di 100 m	nessuna
Tratturi più buffer di 100 m	nessuna
Aree a Pericolosità Idraulica – Geomorfologica così come individuate dal PAI	nessuna
Area edificabile urbana con buffer di 1 Km (ai sensi delle Linee Guida Decreto 10/2010 Allegato 4 – punto 5.3.b)	nessuna
Segnalazione Carta dei Beni più buffer di 100 m	nessuna
Coni Visuali zone interne in 4 Km, 6 Km e 10 Km secondo le Linee Guida del Decreto 10/2010 Art.17 Allegato 3	nessuna
Grotte e buffer di 100 m	nessuna
Lame e Gravine	nessuna
Versanti	nessuna

Di seguito si riporta una tabella di verifica di compatibilità del progetto con gli strumenti pianificatori

Strumento di pianificazione	Verifica della compatibilità del progetto allo strumento
PNIEC Piano Nazionale Integrato per l'Energia e il Clima 2030	Il Progetto è coerente rispetto alle direttrici strategiche del PNIEC per la futura politica energetica
Direttiva 2001/77/CE	Il Progetto, è conforme alla Direttiva CE essendo orientato a favorire la produzione di energia elettrica alimentata da fonti energetiche rinnovabili nel mercato italiano
Programma Operativo Interregionale POI Energie rinnovabili e risparmio energetico	Il Progetto è coerente rispetto agli obiettivi previsti dal POI; si inserisce nel contesto di promozione della produzione di energia da fonti rinnovabili, in allineamento con le indicazioni sia dell'Unione Europea sia nazionali.
PEAR Piano Energetico Ambientale Regionale	Il Progetto è coerente con gli obiettivi del PEAR contribuendo alla produzione di energia elettrica da fonte rinnovabile
PUTT/P Piano Urbanistico Territoriale Tematico "Paesaggio"	Gli interventi proposti sono compatibili con gli indirizzi di tutela, le direttive e le prescrizioni base previste. Pertanto, fatti salvi gli adempimenti richiesti dall'art.5.05 delle NTA del PUTT/P concernenti l'Autorizzazione Paesaggistica, il Progetto è coerente con il PUTT/P.
PPTR Piano Paesaggistico Territoriale Regionale	NON si riscontrano interferenza UCP o BP relativamente alle aree d'impianto Le interferenze tra alcuni UCP con il tracciato del cavidotto sono solo cartografiche e non hanno rilevanza paesaggistica.
PTCP Piano Territoriale di Coordinamento Provinciale Provincia di Taranto	Il Progetto è conforme alle indicazioni del PTCP, in quanto comporta un incremento consistente della produzione di energia elettrica da fonte fotovoltaica. Il sito non interferisce con alcun vincolo.
PUG Piano Urbanistico Generale Comune di Castellaneta	Il Progetto è conforme alle indicazioni del PRG, in quanto le aree di intervento ricadono nella zone E identificate come zona agricola nell'ambito dei PRG
Piano Faunistico Regionale	Il progetto è conforme alle indicazioni previste da Piano Faunistico in quanto l'area non interferisce con aree boscate o con le aree di particolare potenzialità faunistica o di ripopolamento.
PAI Piano stralcio per l'Assetto Idrogeologico	Il Progetto è conforme alle indicazioni del PAI, in quanto l'area non ricade in aree: classificate a rischio R2, R3, R4; a media MP ed alta pericolosità idraulica AP; a pericolosità geomorfologica PG1, PG2, PG3.
Rete Natura 2000 e Direttiva Habitat	Il progetto è coerente alle indicazioni dettate dal sistema Rete Natura e alla direttiva Habitat 92/43/CEE in quanto non ricade in Zone di Protezione Speciale né nei Siti di Importanza Comunitaria

Legge Quadro sulle aree Protette n°394/91 e Legge Regionale 19/97	Il progetto è conforme alla Legge Quadro sulle aree Protette in quanto l'area non ricade in aree nazionali protette tantomeno in quelle regionali definite dalla Legge regionale n°19/97
LEGGE n°1089/39 Tutela delle cose d'interesse storico artistico	Il progetto è conforme alla Legge n°1089/39 in quanto l'area d'intervento non presenta beni architettonici/storici/artistici rilevanti.
LEGGE n°1497/39 "Protezione delle bellezze naturali"	Il progetto è conforme alla Legge 1497/39 in quanto la zona interessata non ricade in nessuna zona preservata da tale legge.
LEGGE n°3267/23 "Riordinamento e riforma della legislazione in materia di boschi e terreni montani"	Il progetto è conforme alla Legge 3267/23 in quanto la zona non risulta sottoposte a vincolo per scopi idrogeologici .
Aree non idonee FER	Il progetto non interferisce con aree definite non idonee alla installazione di impianti fotovoltaici di tipo F.7

Non sono rilevate inoltre incompatibilità del progetto proposto con i seguenti ulteriori regolamenti e sistemi vincolistici con i quali la realizzazione dell'intervento possa interagire.

Strumento di pianificazione	Verifica della compatibilità del progetto allo strumento
legge quadro sugli incendi boschivi	Il Progetto è coerente con le disposizioni della Legge n.353/2000 "Legge quadro in materia di incendi boschivi" finalizzate alla conservazione e alla difesa dagli incendi del patrimonio boschivo nazionale, infatti non si individuano estremi e atti riguardo lo sviluppo di incendi nelle superfici oggetto del progetto in esame
Piano Attuativo 2015-2019 del Piano Regionale dei Trasporti (PRT)	Il progetto non presenta punti di conflitto con quanto previsto dal Piano Attuativo 2015-2019 del Piano dei Trasporti della Regione Puglia e dal Piano triennale dei Servizi; nella zona interessata dall'intervento non sono presenti nodi cruciali né per il trasporto stradale regionale né per quello provinciale. non si individuano interferenze con l'interscambio o l'accessibilità locale. Il PRT non prevede interventi o piani nel contesto territoriale del sito di progetto.
Piano di Tutela delle Acque (PTA)	Il progetto non ricade in aree perimetrare dal PTA alla Tav. A "Zone di Protezione Speciale Idrologica (ZPSI)". Non è prevista inoltre l'apertura di nuovi pozzi o il rilascio di nuove concessioni per il prelievo delle acque, né sono presenti pozzi e prelievi nella zona interessata dall'intervento

7. QUADRO DI RIFERIMENTO PROGETTUALE

Il quadro di riferimento progettuale ha lo scopo di rappresentare una sintesi del progetto della realizzazione del parco fotovoltaico. In particolare descriverà la collocazione dei moduli, il loro posizionamento, la tipologia di ancoraggio al terreno, le cabine per inverter, e gli altri componenti complementari.

Il quadro di riferimento progettuale, argomento di questo capitolo, è quello dettato dalla normativa vigente per la realizzazione delle opere previste dal progetto e dalle linee guida per la collocazione e la definizione degli elementi costituenti il parco fotovoltaico.

Pertanto verrà descritto il progetto e le soluzioni adottate, nonché le motivazioni che hanno guidato la definizione del progetto stesso. Il quadro di riferimento progettuale precisa quindi le caratteristiche dell'opera progettata.

7.1 CARATTERIZZAZIONE DELL'INTERVENTO

L'impianto fotovoltaico in oggetto, di potenza in DC di 75.778,50 kWp e potenza di immissione massima pari a 65.000,00 kW, è costituito da 17 sottocampi (17 cabine di trasformazione MT/BT), come da immagine sottostante.

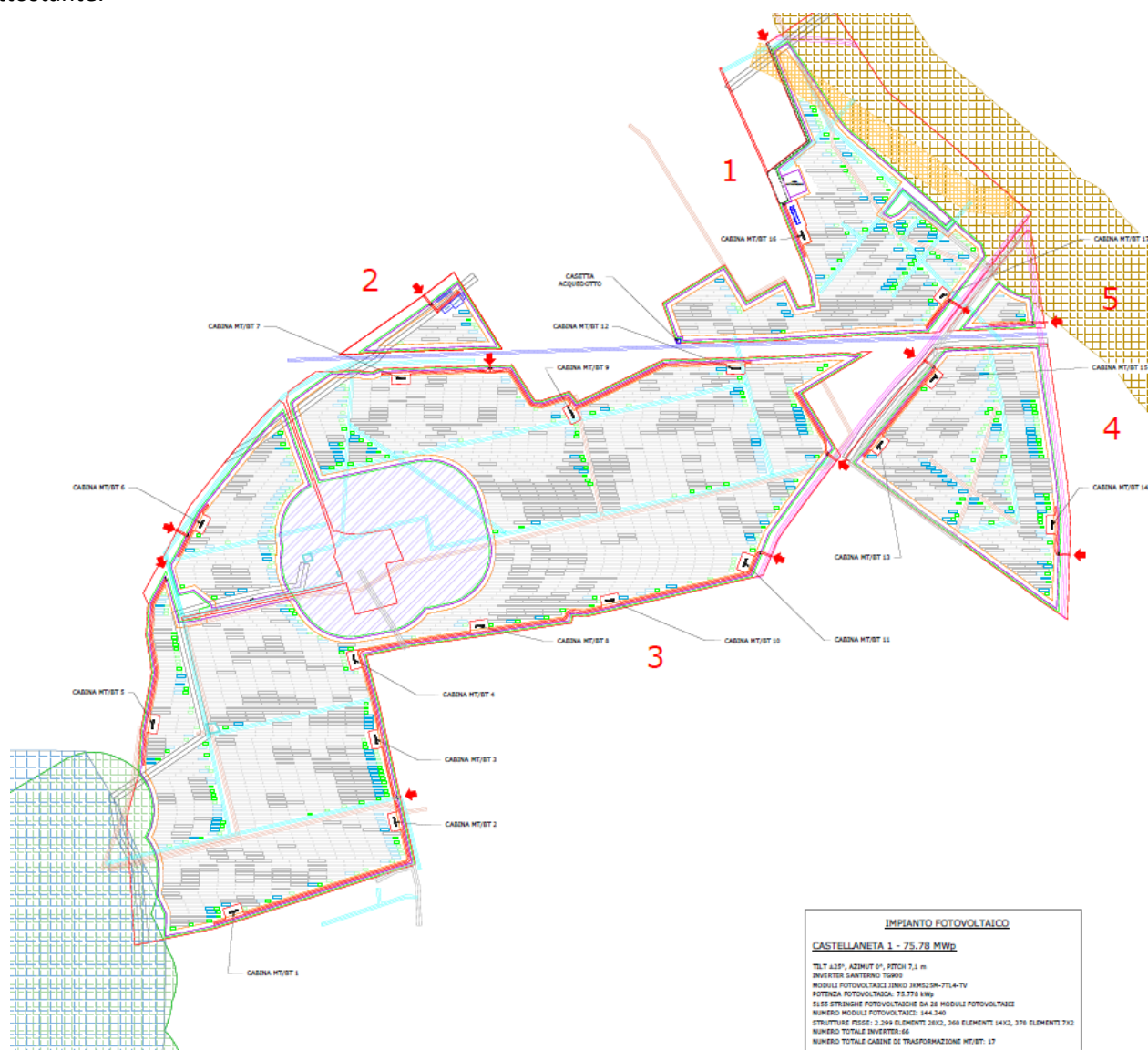

Fig. 22 - Layout di impianto

L'impianto sarà realizzato con 2.299 strutture in configurazione 2x28, 369 strutture 2x14, 376 strutture 2x7 moduli in verticale con tilt 25°, azimuth 0°, pitch=7,1 m. In totale saranno installati 144.340 moduli fotovoltaici monocristallini della potenza di 525 W.

Il progetto prevede l'utilizzo di moduli fotovoltaici del tipo JINKO JKM525M-7TL4-TV o similare con potenza nominale di 525 Wp con celle fotovoltaiche in silicio monocristallino, i quali, tra le tecnologie attualmente disponibili in commercio presentano rendimenti di conversione più elevati. I moduli fotovoltaici sono posizionati su strutture di supporto fisse, orientate a sud ed inclinate con tilt fisso di 25°.

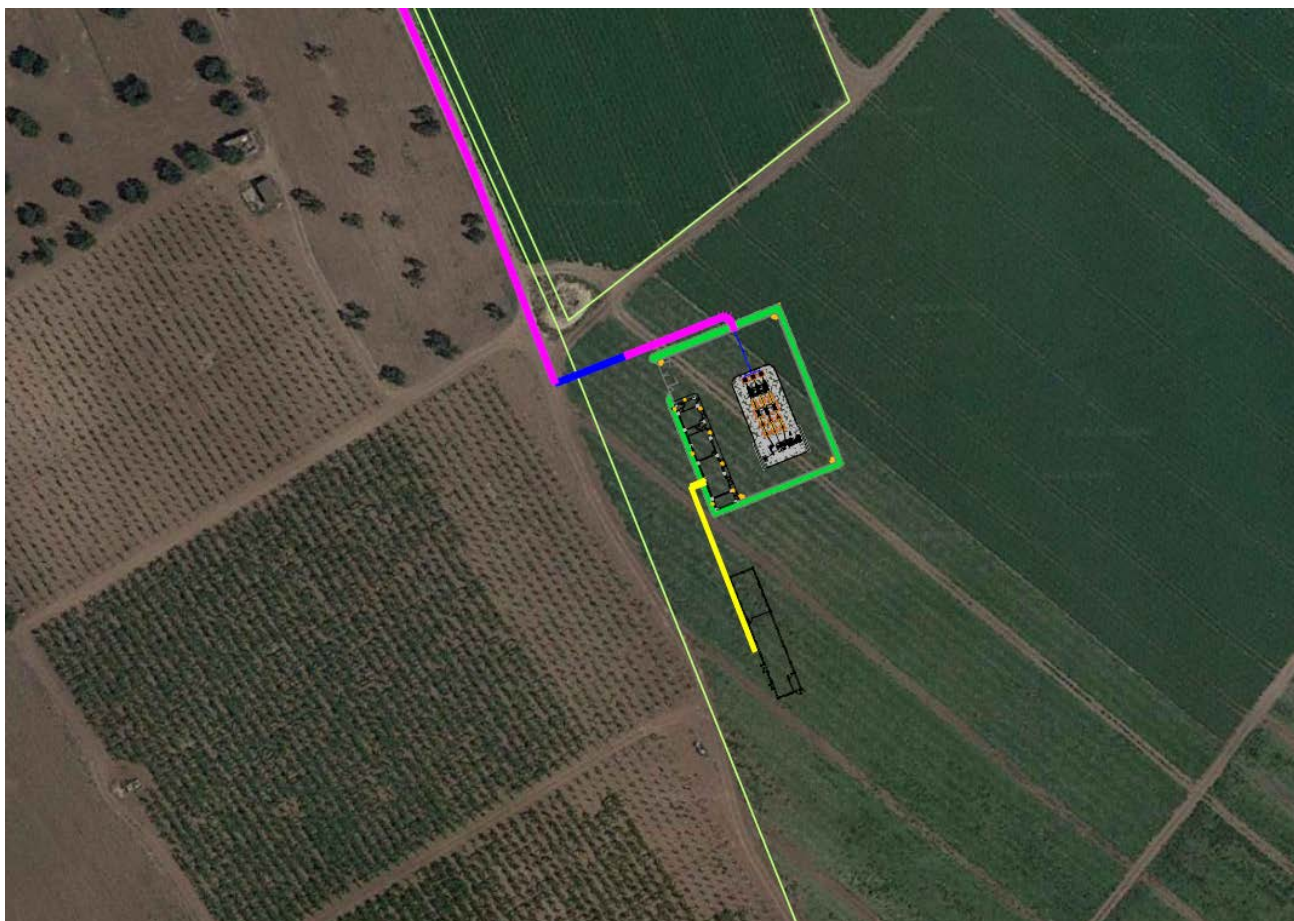

Fig. 23 – SSEU di elevazione 150/20 kV

La Sottostazione Elettrica Utente 20/150 kV (SSEU) sarà collegata alla Sottostazione di Smistamento a 150 kV (SSM), in condivisione tra quattro Produttori, tramite un elettrodotto in cavo interrato A.T. a 150 kV.

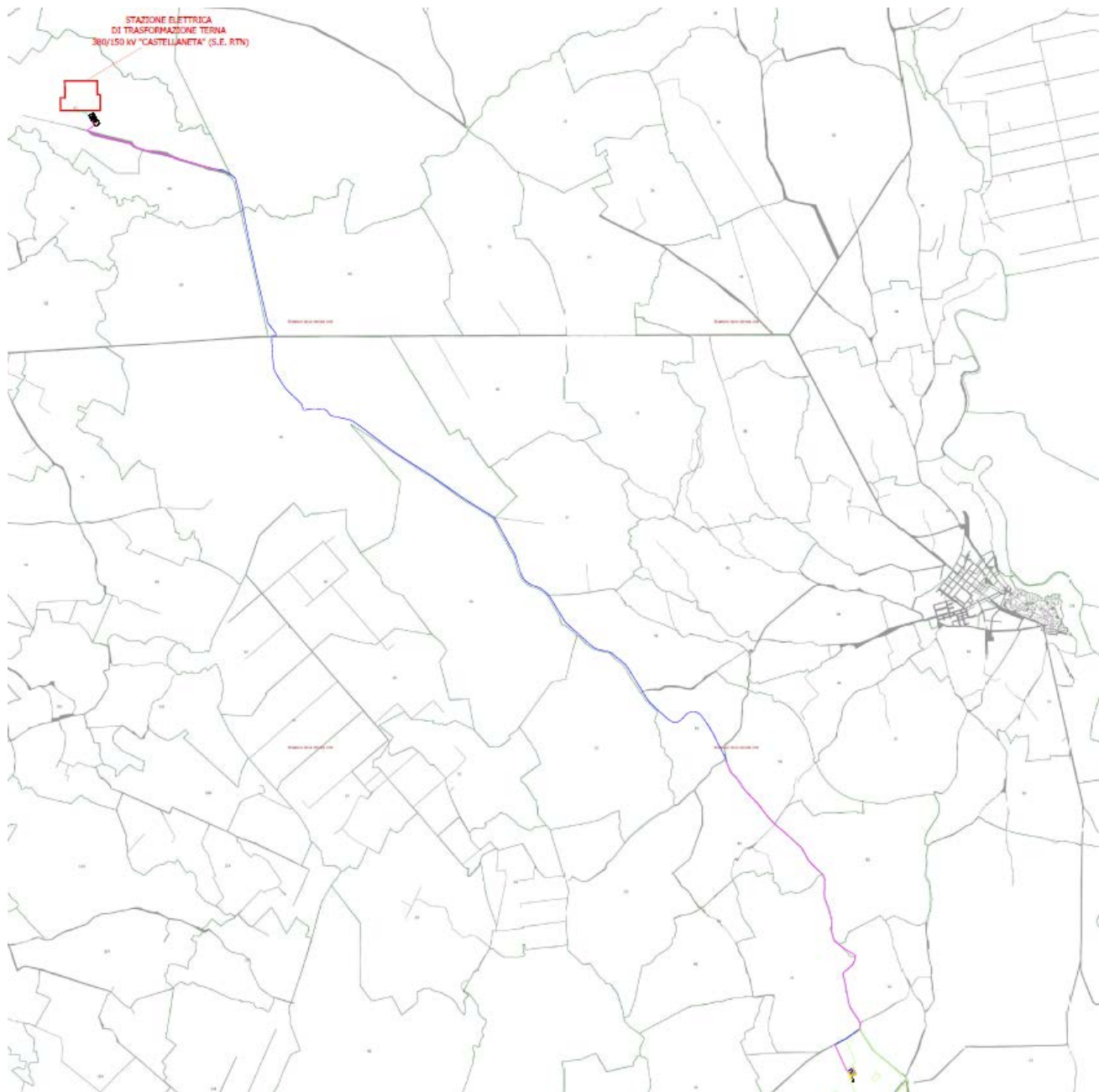

Fig.24– Collegamento in cavo AT su ortofoto tra SSEU ed SSM

Dalla SSM partirà un altro elettrodotto unico in cavo interrato A.T. a 150 kV per il collegamento tra lo Stallo partenza Produttori da SSM e lo Stallo A.T. a 150 kV assegnato nell'ampliamento della S.E. RTN.

Come da STMG (C.P. 202002045), l'impianto verrà collegato in antenna a 150 kV su un futuro ampliamento della sezione 150 kV della Stazione Elettrica (SE) di Trasformazione della RTN 380/150 kV di Castellaneta.

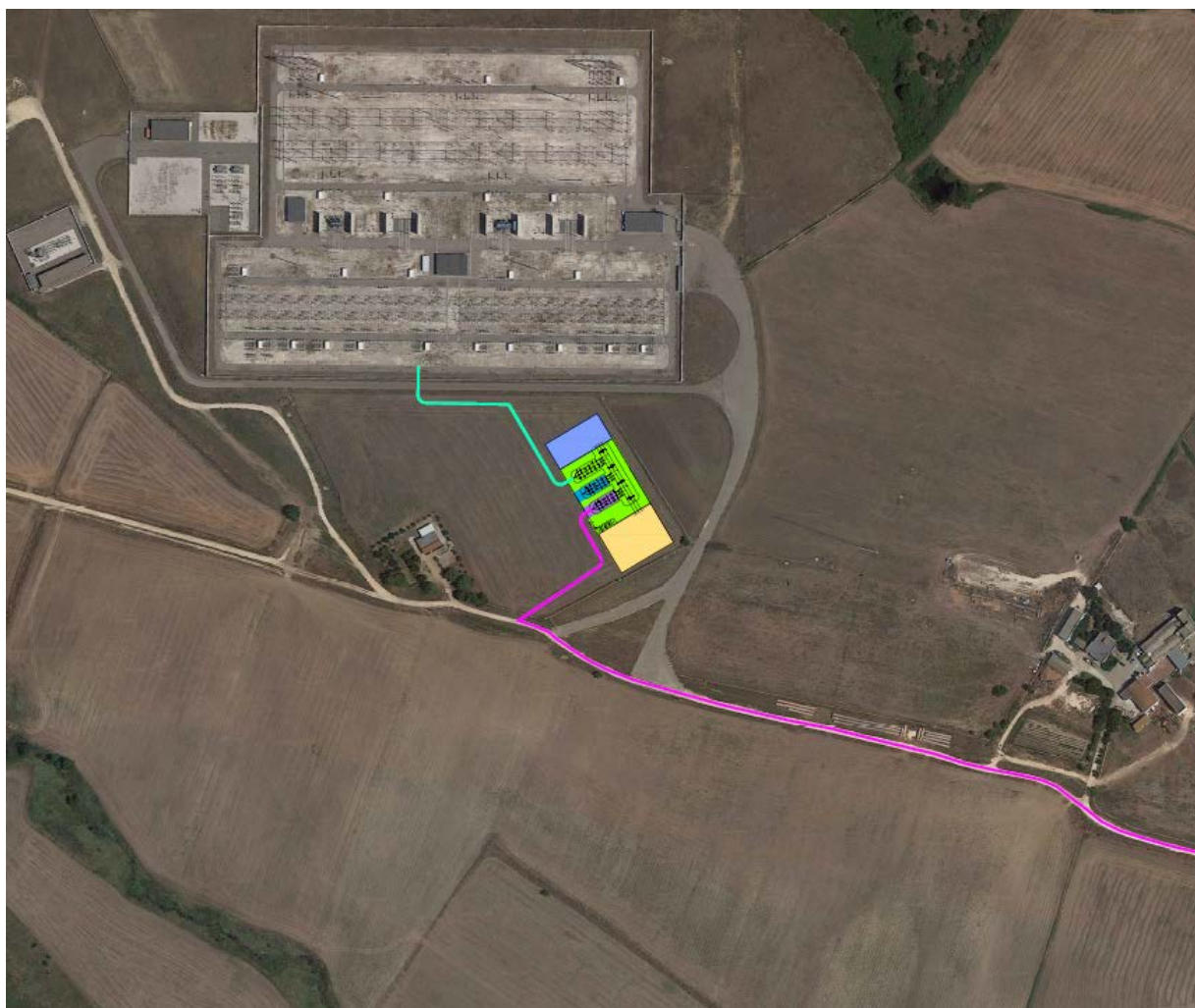

Fig. 25 – Collegamento in cavo AT tra SSEU e SE RTN di Castellaneta

Dati caratteristiche tecniche generali:

La centrale fotovoltaica avrà le seguenti caratteristiche generali:

- potenza fotovoltaica di 75.778,50 kWp
- potenza apparente inverter prevista di 65.868,00 kVA
- potenza nominale disponibile (immiss. in rete) pari a 65.000,00 kW
- produzione annua stimata: 107.357 MWh
- superficie totale sito (area recinzione): 80,33 ettari
- superficie occupata: 35,90 ettari
- viabilità interna al campo: 14.700 mq
- moduli FV (superficie netta): 337.908 mq
- cabine: 1.362 mq
- basamenti (pali ill. e videosorveglianza): 100 mq
- drenaggi: 4.629 mq
- superficie mitigazione a verde (ulivi cultivar favolosa): ~32.153 mq

Dati caratteristiche tecniche elettromeccaniche:

Il generatore fotovoltaico nella sua totalità tra i due siti sarà costituito da:

- n. 144.340 moduli fotovoltaici JINKO JKM525M-7TL4-TV da 525 W;
- n. 2.299 strutture di sostegno fisse da 2x28, n. 368 da 2x14 e n. 378 da 2x7 moduli in verticale con le seguenti caratteristiche dimensionali:
 - ancoraggio a terra in pali in acciaio zincato infissi direttamente nel terreno senza fondazioni o plinti;
 - altezza minima da terra dei moduli 75 cm;
 - altezza massima da terra dei moduli 2,70 ±0,3m;
 - pitch 7,10 m
 - tilt 25°

Nell'impianto saranno inoltre presenti complessivamente:

- n. 16 cabine di trasformazione modello SUNWAY della SANTERNO (SUNWAY STATION_4000) aventi le seguenti caratteristiche:
 - o trattasi di due cabine prefabbricate accoppiate, oppure container delle stesse dimensioni, con volumetria lorda complessiva pari a 15460x3200x2400 mm (W x H x D), costituite da più vani e al loro interno saranno installati:
 - N.2 trasformatori MT/BT;
 - quadri media tensione;
 - N.4 inverter centralizzati SANTERNO TG900
 - quadri BT.
- n. 1 cabina di trasformazione modello SUNWAY della SANTERNO (SUNWAY STATION_2000) avente le seguenti caratteristiche:
 - o trattasi di due cabine prefabbricate accoppiate, oppure container delle stesse dimensioni, con volumetria lorda complessiva pari a 8250x3200x2400 mm (W x H x D), costituite da più vani e al loro interno saranno installati:
 - N.1 trasformatore MT/BT;
 - quadri media tensione;
 - N.2 inverter centralizzati SANTERNO TG900
 - quadri BT.
- n. 1 cabina di ricezione MT sezionamento e controllo: cabina prefabbricata avente volumetria lorda complessiva pari a 33000x4000x6500 mm (W x H x D), al loro interno saranno installati:
 - Locale Distribuzione con quadro di distribuzione di media tensione, trasformatore ausiliario MT/BT e quadro per i servizi ausiliari della centrale;
 - Locale Monitoraggio e Controllo con la componentistica dei sistemi ausiliari e monitoraggio.
- rete elettrica interna a media tensione 20 kV per il collegamento tra le varie cabine di trasformazione e le cabine di ricezione
- rete elettrica interna a 1500V tra i moduli fotovoltaici e gli inverter;
- rete elettrica interna a 640V tra gli inverter e le cabine di trasformazione;
- impianto di terra (posizionato lungo le trincee dei cavi di potenza) e maglia di terra delle cabine.

le specifiche dell'impianto fotovoltaico CASTELLANETA 1 e di tutte le sue componenti sono contenute e dettagliate nel documento PD01_02 - RELAZIONE TECNICA DELL'IMPIANTO FOTOVOLTAICO.

8. QUADRO DI RIFERIMENTO AMBIENTALE- INQUADRAMENTO DELL'AREA DI STUDIO

Il quadro di riferimento ambientale è finalizzato a descrivere, con riferimento alle singole componenti ambientali:

- l'area di studio, intesa come l'ambito territoriale entro cui è da presumere che possano manifestarsi effetti significativi;
- i sistemi ambientali interessati ed i livelli di qualità preesistenti all'intervento, ponendo in evidenza l'eventuale sensibilità degli equilibri esistenti;
- gli usi attuali delle risorse, la priorità negli usi delle medesime e gli ulteriori usi potenziali coinvolti dalla realizzazione del progetto;
- la stima qualitativa o quantitativa degli eventuali impatti indotti dall'opera, nonché le loro interazioni con le diverse componenti ed i fattori ambientali, anche in relazione ai rapporti esistenti tra essi;
- la descrizione delle eventuali modificazioni delle condizioni d'uso e della fruizione potenziale del territorio, in rapporto alla situazione preesistente;
- i sistemi di intervento nell'ipotesi di manifestarsi di emergenze particolari.

Il Quadro di Riferimento Ambientale è organizzato in una **prima parte di inquadramento** dell'area di studio, paragrafo che contiene sia una descrizione generale delle caratteristiche salienti delle singole componenti ambientali, sia le informazioni relative allo stato di qualità delle stesse; e in una **seconda parte di stima degli impatti ambientali**, che contiene la descrizione della metodologia applicata per la stima di tali impatti, la fase di scoping, ossia la identificazione delle componenti potenzialmente interessate dal Progetto ed, infine, la stima qualitativa o quantitativa degli impatti, per le componenti ambientali ritenute significative.

Considerata la natura dell'intervento in progetto e la sensibilità ambientale delle aree interferite sono stati definiti gli ambiti territoriali ed ambientali di influenza potenziale, espressi in termini di **area vasta** e di **area ristretta**.

L'area ristretta corrisponde ad un limitato intorno dall'area interessata dal progetto, avente una dimensione variabile in funzione della componente ambientale considerata; l'ambito all'interno del quale gli impatti potenziali del Progetto si manifestano mediante interazioni dirette tra i fattori di impatto e le componenti ambientali interessate

L'area vasta rappresenta l'ambito di influenza potenziale del Progetto, ovvero, il territorio entro il quale gli effetti delle interazioni tra Progetto ed ambiente, anche indiretti, diventano trascurabili o si esauriscono.

La definizione dello stato attuale delle singole componenti ambientali è stata effettuata mediante l'individuazione e la valutazione delle caratteristiche salienti delle componenti stesse, analizzando sia l'area vasta, sia l'area ristretta.

In linea generale, le componenti ed i fattori ambientali indagati nel seguente studio sono:

- Clima e Aria: caratterizzazione meteo-climatica e qualità dell'aria;
- Paesaggio: aspetti morfologici e culturali del paesaggio, identità delle comunità umane interessate e relativi beni culturali.
- Fauna e flora: formazioni vegetali ed associazioni animali, emergenze più significative, specie protette ed equilibri naturali;
- Suolo e sottosuolo: profilo geologico, geomorfologico e pedologico, nel quadro dell'ambiente in esame;
- Acqua: acque sotterranee ed acque superficiali considerate come componenti, come ambienti e come risorse;
- Rumore e vibrazioni: considerati in rapporto all'ambiente sia naturale che umano;
- Componente socio economica, infrastrutturale e salute pubblica: considerati in rapporto alla situazione provinciale.

8.1 qualità dell'aria:

ARPA Puglia realizza il monitoraggio della qualità dell'aria regionale attraverso molteplici strumenti. Alla Rete Regionale di monitoraggio della Qualità dell'Aria, approvata con D.G.R. della Regione Puglia num. 2420/2013 e costituita da 53 stazioni, se ne affiancano altre di valenza locale. Tutte sono dotate di analizzatori automatici per la rilevazione in continuo degli inquinanti normati dal D. Lgs. 155/10: PM10, PM2.5, NOx, O3, Benzene, CO, SO2.

In generale, le sostanze responsabili dell'inquinamento atmosferico sono:

- **Biossido di azoto (NOX):** le principali sorgenti in atmosfera sono il traffico veicolare e le attività industriali legate alla produzione di energia elettrica ed ai processi di combustione. Gli effetti tossici sull'uomo, in forme di diversa gravità, si hanno a livello dell'apparato respiratorio. Gli ossidi di azoto sono altresì responsabili dei fenomeni di necrosi delle piante e di aggressione dei materiali calcarei;
- **Anidride Solforosa (SO2):** è un inquinante secondario che si forma a seguito della combustione dei materiali contenenti zolfo. Le principali sorgenti di SO2 sono gli impianti che utilizzano combustibili fossili a base di carbonio, l'industria metallurgica, l'attività vulcanica. L'esposizione ad SO2 genera irritazioni dell'apparato respiratorio e degli occhi, fenomeni di necrosi nelle piante e il disfacimento dei materiali calcarei;
- **Monossido di carbonio (CO):** è un inquinante tipicamente urbano, è una sostanza altamente tossica poiché, legandosi all'emoglobina, riduce la capacità del sangue di trasportare ossigeno arrecando danni all'apparato cardiovascolare;
- **Ozono (O3):** è un inquinante secondario, che si forma in atmosfera dalla reazione tra inquinanti primari (ossidi di azoto, idrocarburi) in condizioni di forte radiazione solare e temperatura elevata. L'ozono stratosferico esercita una funzione di protezione contro le radiazioni UV dirette sulla Terra, ma nella bassa atmosfera può generare effetti nocivi per la salute umana, con danni all'apparato respiratorio che, a lungo termine, possono portare ad una diminuzione della funzionalità respiratoria;
- **PTS e PM10:** il particolato è un miscuglio di particelle solide e liquide di diametro compreso tra 0,1 e 100 µm. La frazione con diametro inferiore a 10 µm viene indicata con PM10. Le principali sorgenti di particolato sono: le centrali termoelettriche, le industrie metallurgiche, il traffico e i processi naturali quali le eruzioni vulcaniche. Il particolato arreca danni soprattutto al sistema respiratorio; taluni danni sono dovuti, in maniera rilevante, alle specie assorbite sulle parti inalate;
- **Benzene (C6H6):** le maggiori sorgenti di esposizioni al benzene per la popolazione umana sono il fumo di sigaretta, le stazioni di servizio per automobili, le emissioni industriali e da autoveicoli. Il benzene è classificato come cancerogeno umano conosciuto, essendo dimostrata la sua capacità di provocare la leucemia;
- **Idrocarburi Policiclici Aromatici (IPA) –Benzo[a]pirene:** gli IPA si formano a seguito della combustione incompleta di materiale organico contenente carbonio. Le principali sorgenti di immissione in atmosfera sono: gli scarichi dei veicoli a motore, il fumo di sigarette, la combustione del legno e del carbone. Il più pericoloso fra gli IPA è il benzo[a]pirene poiché indicato quale principale responsabile del cancro al polmone;
- **Piombo (Pb):** le principali fonti di Pb per l'uomo sono il cibo, l'aria e l'acqua. Il piombo che si accumula nel corpo viene trattenuto nel sistema nervoso centrale, nelle ossa, nel cervello e nelle ghiandole. L'avvelenamento da Pb può provocare danni quali crampi addominali, inappetenza, anemia e insonnia e nei bambini danni più gravi come malattie renali e alterazioni del sistema nervoso.

Sono stati analizzati i dati dei valori di concentrazione degli inquinanti registrati nelle seguenti stazioni di monitoraggio più vicine all'area interessata dal progetto -Relazione annuale sulla qualità dell'aria in Puglia a cura di ARPA–anno 2018:

i dati del 2017 e 2018 hanno evidenziato alcune non conformità in corrispondenza delle aree urbanizzate dei

comuni di Mottola e Castellaneta.

Anche relativamente alla media annuale del particolato fine - frazione PM2.5, l'analisi ha mostrato, per gli anni 2017 e 2018, alcuni superamenti nelle aree urbanizzate dei comuni di Mottola e Castellaneta.

Relativamente al Benzo(a)pirene le valutazioni condotte con l'ausilio del solo modello fotochimico hanno evidenziato la presenza di numerosi superamenti in provincia di Taranto nelle aree urbanizzate dei comuni di Mottola, Castellaneta, Ginosa, Massafra, Grottaglie, Palagiano e San Giorgio Jonico.

La forte stagionalità che caratterizza gli andamenti di tali inquinanti su base annuale, con evidenti incrementi nei mesi invernali - in particolare nelle aree urbanizzate- fa, ritenere plausibile che la causa dei suddetti superamenti sia da ascrivere alle emissioni locali prodotti dal riscaldamento residenziale a biomassa legnosa.

Su buona parte del territorio provinciale tarantino inoltre si è verificato per gli anni 2017 e 2018 il superamento del valore bersaglio per la protezione della salute previsto per l'ozono.

8.2 Clima

Il clima è inteso come l'insieme delle condizioni atmosferiche medie (temperatura, precipitazione, direzione prevalente del vento, umidità, pressione, ecc) che caratterizza una specifica area geografica ottenute da rilevazioni omogenee dei dati per lunghi periodi. Esso ricopre un ruolo fondamentale nei processi di modellamento e di degrado di un territorio sia dal punto di vista fisico - biologico che dal punto di vista socio - economico.

La posizione geografica del territorio rispetto al mare, nonché la posizione rispetto ai venti provenienti prevalentemente dai comparti nord-occidentali, giustificano il clima di temperato, tipico del Mediterraneo, caratterizzato da estati calde ed inverni miti con scarsa frequenza delle gelate invernali/primaverili. Il clima è stato classificato come Csa in accordo con Köppen e Geiger.

16,4 °C è la temperatura media.

	Gennaio	Febbraio	Marzo	Aprile	Maggio	Giugno	Luglio	Agosto	Settembre	Ottobre	Novembre	Dicembre
Medie Temperatura (°C)	7.6	8.1	10.7	13.9	18.5	23.7	26.7	26.6	21.6	17.4	13	8.9
Temperatura minima (°C)	4.2	4.2	6.4	9.2	13.3	18	20.7	21	17.2	13.6	9.6	5.7
Temperatura massima (°C)	11.4	12.1	15.2	18.7	23.5	29.1	32.3	32.4	26.4	21.6	16.6	12.5
Precipitazioni (mm)	60	61	62	63	45	32	24	23	58	70	82	64
Umidità(%)	80%	76%	74%	70%	65%	54%	48%	51%	66%	76%	80%	81%
Giorni di pioggia (g.)	7	7	7	8	6	4	3	4	6	7	7	7
Ore di sole (ore)	6.0	6.7	8.2	9.7	11.6	12.7	12.8	11.9	9.7	7.5	6.4	6.0

Data: 1991 - 2021 Temperatura minima (°C), Temperatura massima (°C), Precipitazioni (mm), Umidità, Giorni di pioggia. Data: 1999 - 2019:

Tabella 7 temperature medie mensili nel territorio di Castellaneta

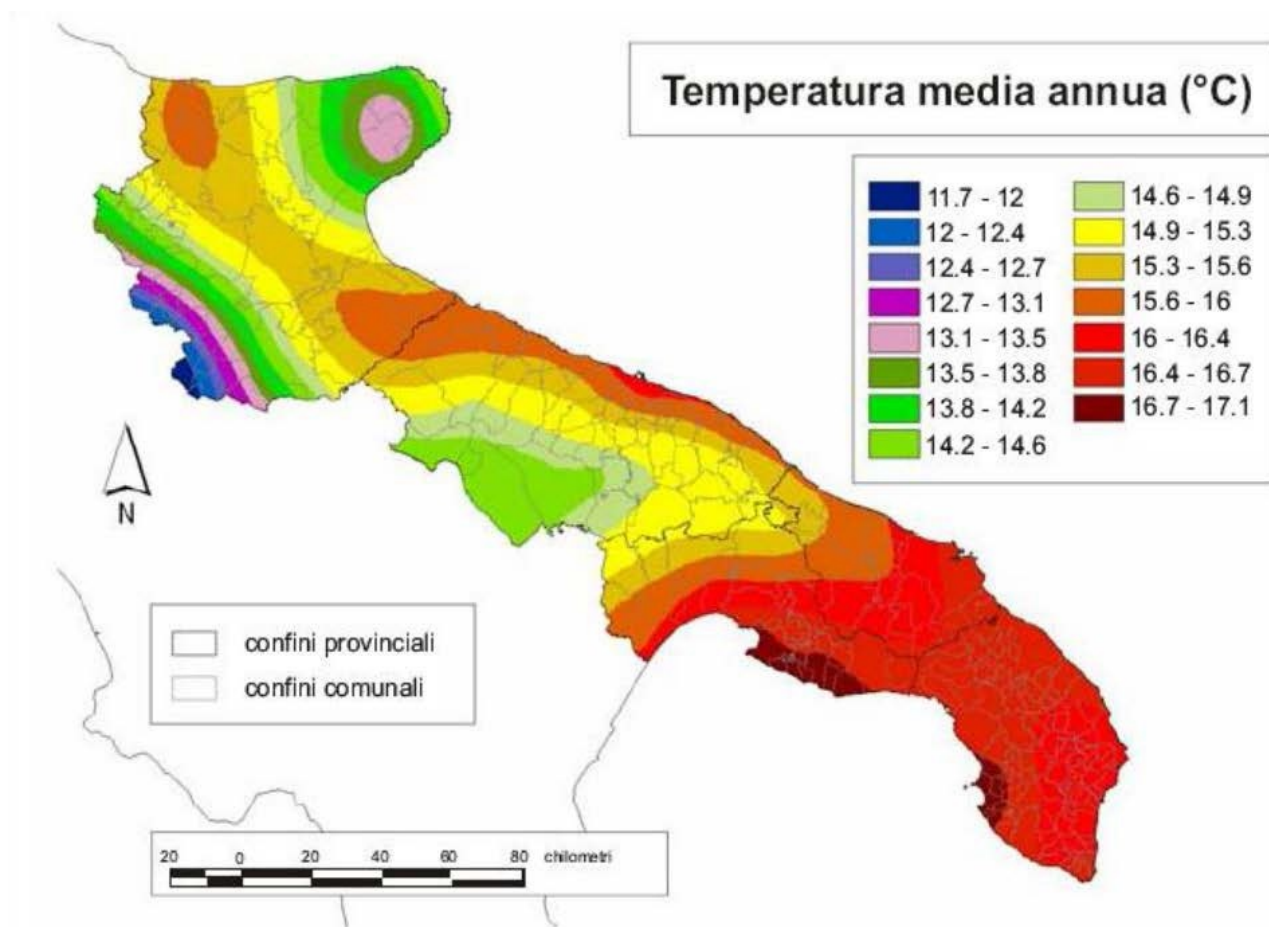

Fig. 26 Distribuzione delle temperature medie annue nel territorio pugliese (Fonte: ACLA 2)

Per quanto riguarda l'aspetto legato alla pluviometria il dato di 644 mm definisce la piovosità media annuale distribuita in buona misura nel periodo autunnale e con minore intensità nel primo periodo primaverile, mentre rare sono le precipitazioni invernali e quasi del tutto assenti quelle del secondo periodo primaverile e quelle estive.

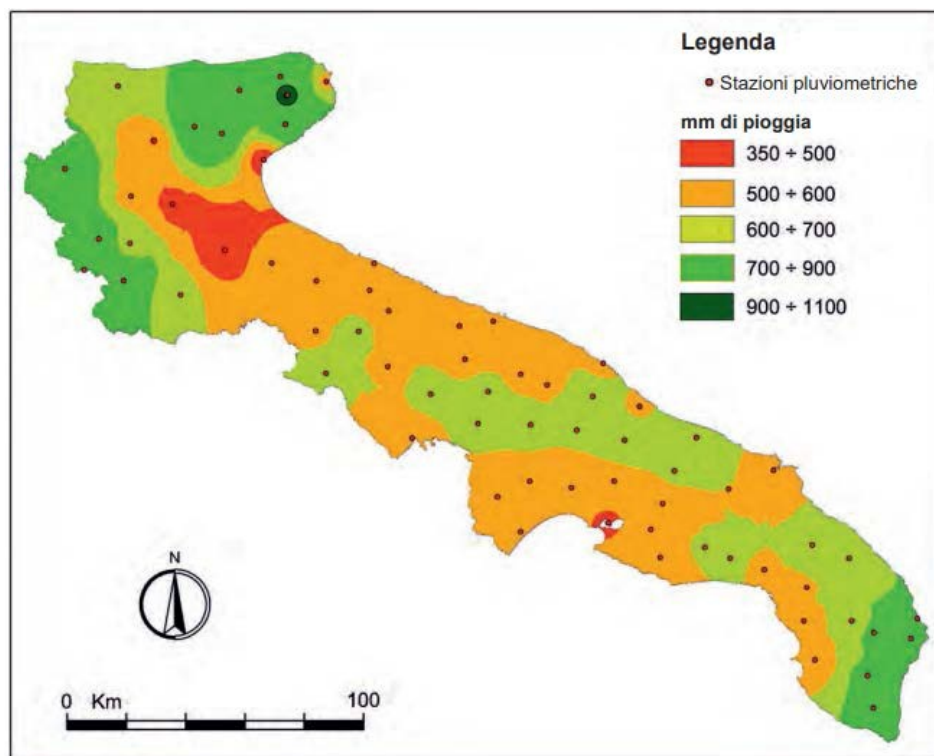

Fig. 27 Stazioni pluviometriche considerate nell'analisi dei trend climatici con indicazione delle isoiete medie annue

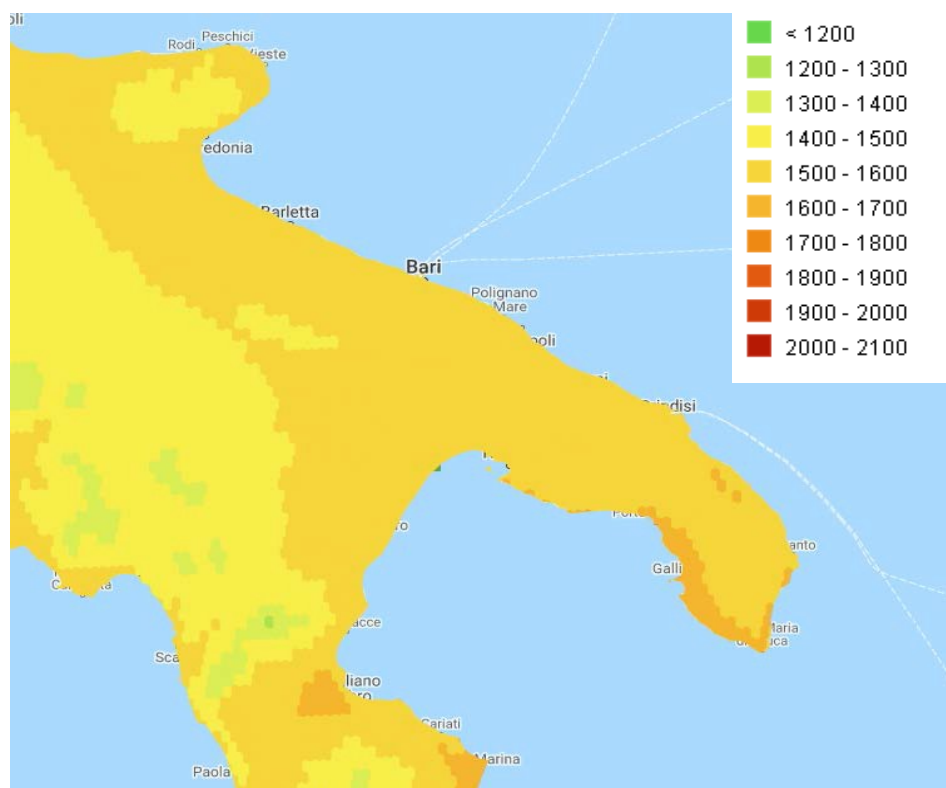

Fig. 28 Energia cumulata annuale 2019 (kWh/m2) fonte <http://sunrise.rse-web.it/>

La precedente figura rappresenta il dato relativo all'irraggiamento che nell'area raggiunge valori compresi tra 1500 e 1600 kWh/m2, tali da assicurare elevati livelli di produzione energetica

8.3 contesto paesaggistico dell'area di progetto

L'intervento proposto è ubicato nel territorio del comune di Castellaneta (TA). Ricade quindi, secondo il Piano Paesaggistico Territoriale Regionale, di seguito denominato PPTR, in quell'ambito che per caratteristiche peculiari intrinseche è stato denominato ed individuato come **Arco Jonico tarantino**.

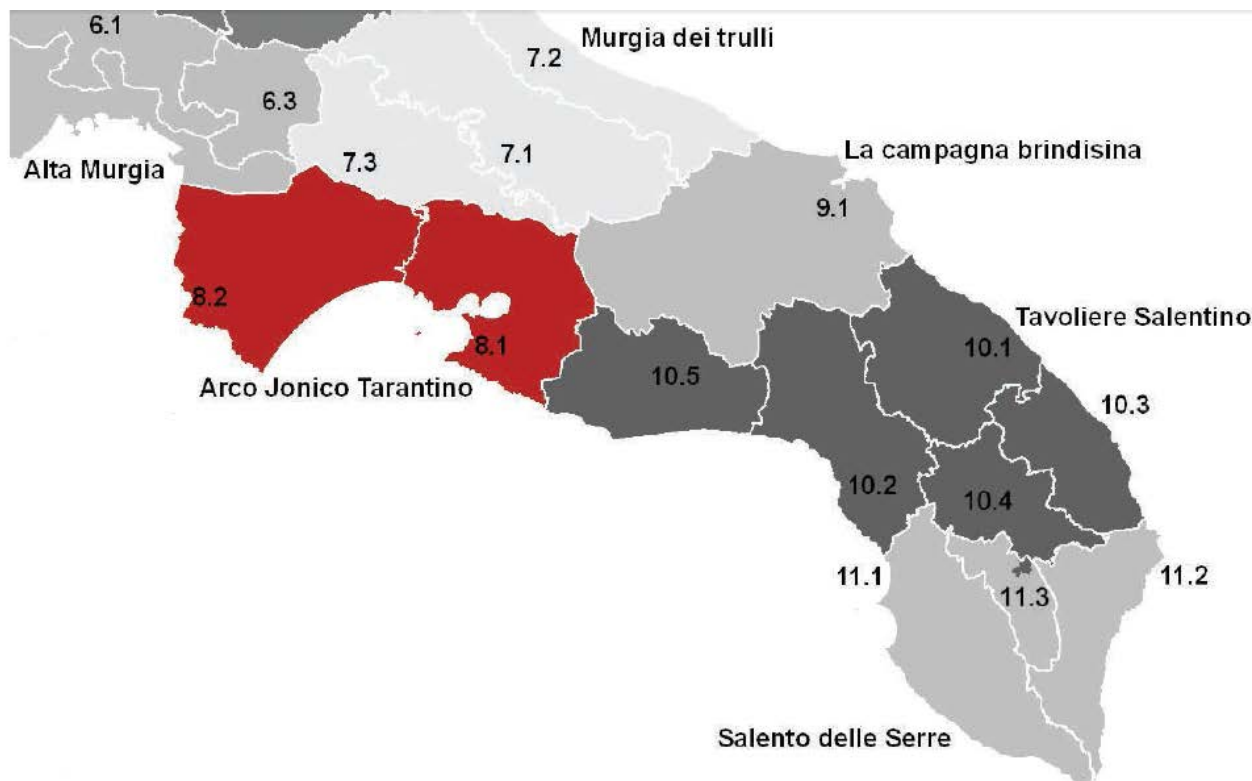

Fig. 29 – RAPPRESENTAZIONE Ambiti e Figure PPTR

Gli “ambiti di paesaggio” rappresentano un’articolazione del territorio regionale in coerenza con il Codice dei beni culturali e del paesaggio (comma 2 art 135 del Codice).

Gli ambiti del PPTR costituiscono sistemi territoriali e paesaggistici individuati alla scala subregionale e caratterizzati da particolari relazioni tra le componenti fisico-ambientali, storico-insediative e culturali che ne connotano l’identità di lunga durata.

L’ambito è individuato attraverso una visione sistemica e relazionale in cui prevale la rappresentazione della dominanza dei caratteri che volta a volta ne connota l’identità paesaggistica. Ogni ambito di paesaggio è articolato in figure territoriali e paesaggistiche che rappresentano le unità minime in cui si scompone a livello analitico e progettuale la regione ai fini del PPTR.

L’insieme delle figure territoriali definisce l’identità territoriale e paesaggistica dell’ambito dal punto di vista dell’interpretazione strutturale.

Per “figura territoriale” si intende una entità territoriale riconoscibile per la specificità dei caratteri morfotipologici che persistono nel processo storico di stratificazione di diversi cicli di territorializzazione.

L’intervento proposto è compreso interamente all’interno del comune di Castellaneta, nell’area classificata come figura territoriale 8.2 “**Il paesaggio delle gravine ioniche**”.

Pertanto, ai fini dell’analisi dei luoghi, si fa riferimento a questi sistemi territoriali complessi.

L’ambito è caratterizzato dalla particolare conformazione orografica dell’arco ionico tarantino, ossia quella

successione di gradini e terrazzi con cui l'altopiano murgiano degrada verso il mare disegnando una specie di anfiteatro naturale. Sul fronte settentrionale, la presenza di questo elemento morfologico fortemente caratterizzante dal punto di vista paesaggistico ha condizionato la delimitazione con l'ambito della Murgia dei trulli, imponendosi come prioritario anche rispetto alle divisioni amministrative. Per quanto riguarda gli altri fronti il perimetro si è attestato principalmente: sui confini regionali ad ovest, sulla linea di costa a sud e sui confini comunali ad est, escludendo i territori che si sviluppano sulle Murge tarantine, più appartenenti, da un punto di vista paesaggistico, all'ambito del Tavoliere salentino

8.4 descrizione strutturale della figura territoriale 8.2/LE GRAVINE IONICHE

La morfotipologia territoriale n°23, ("La connessione ionica ed il sistema a pettine dei centri sulle Gravine") è l'armatura territoriale di questa complessa figura.

Le propaggini più meridionali delle Murge occupano la parte settentrionale dell'arco ionico-tarantino e sono costituite dalle aree topograficamente e strutturalmente più elevate e dalle maggiori pendenze. La struttura della figura è caratterizzata dalla presenza di valli fluvio carsiche che assumono forme differenziate a seconda della pendenza, del substrato e delle trasformazioni subite: lame nel tratto murgiano, gravine sui terrazzamenti pedemurgiani e canali di bonifica nella pianura meta pontina.

Le gravine assumono un andamento meandriforme, delimitate da pinnacoli di roccia, pareti a strapiombo su cui vegetano piante rupicole: esse formano ecosistemi straordinariamente conservati.

La morfologia costiera si presenta bassa e sabbiosa, a profilo digradante, bordata da più ordini di cordoni dunari disposti in serie parallele – dalle più recenti in prossimità del mare, alle più antiche verso l'entroterra – e caratterizzati da una notevole continuità, interrotta solamente dagli alvei di corsi d'acqua spesso oggetto di interventi di bonifica. Le dune, ampiamente colonizzate da vegetazione arbustiva e da macchia mediterranea con le tipiche pinete di Pino d'Aleppo, mostrano altezze anche notevoli.

Il paesaggio costiero è contraddistinto da una quinta scenica di forte impatto visivo costituita dalla successione continua di terrazzi variamente estesi e digradanti verso il mare con andamento uniforme e pressoché parallelo alla linea di costa. L'anfiteatro naturale è attraversato da un sistema a pettine di corsi d'acqua, che discende dall'altopiano e solca l'ampia fascia retroduale oggi bonificata, ma per lungo tempo depressa e paludosa. Il lungo litorale sabbioso è ritmato oltre che dalle foci dei fiumi dalle torri costiere che, a differenza delle coste salentine, hanno un "passo" più ampio, anche in ragione delle estese lande paludose che di per sé formavano un baluardo difensivo per i centri localizzati al sicuro sulle alture circostanti come, Ginosa, Laterza, Castellaneta, Palagianello, Mottola, Massafra. I nuclei storici, si attestano sul ciglio delle gravine lungo una viabilità a pettine e generano un paesaggio unico e suggestivo, in perfetto equilibrio con il sistema naturale.

La via Appia (SS7) si sovrappone a questo sistema sviluppandosi a valle dei rilievi pedemurgiani attraversando la piana da nord ovest a sud est verso Taranto. L'area costiera fu per secoli impaludata e disabitata per la presenza di una spessa fascia di aree umide che, a partire dall'Ottocento, sfruttando l'elevata fertilità e la risorsa idrica sotterranea fra Massafra e Taranto, fu trasformata in terreni ad uso agricolo e per la coltivazione del cotone. Le operazioni di bonifica, compiute in varie fasi e di diversa portata, hanno consentito il funzionamento e la manutenzione di una fitta rete di canali con funzione di drenaggio ed irrigazione e hanno permesso la nascita di una viabilità litoranea che ha acquistato caratteri di stabilità a partire dalla metà del XX secolo. Essa raccorda a valle il sistema della viabilità a pettine che corre parallelamente lungo il ciglio delle gravine. Oggi il paesaggio rurale dell'immediato entroterra costiero è intensamente coltivato a vite, frutteti e agrumeti e reca ancora chiaramente visibili i segni delle bonifiche, che oltre a consentire il rilancio dell'agricoltura, hanno favorito nel dopoguerra l'insorgere di insediamenti costieri, spesso concentrati intorno alle torri costiere preesistenti. Il paesaggio costiero mantiene caratteri di alta naturalità e nell'immediato retroterra, nonostante

l'urbanizzazione e le pratiche agricole intensive, è possibile leggere le tracce delle bonifiche.

Il PPTR nel definire i caratteri del paesaggio individua tre strutture, a loro volta articolate in componenti, ciascuna delle quali soggetta a specifica disciplina:

Struttura idrogeomorfologica

- Componenti geomorfologiche
- Componenti idrologiche

Struttura ecosistemica e ambientale

- Componenti botanico-vegetazionali
- Componenti delle aree protette e dei siti naturalistici

Struttura antropica e storico-culturale

- Componenti culturali e insediative
- Componenti dei valori percettivi

8.4.1. Struttura idro-geomorfologica

DESCRIZIONE STRUTTURALE

L'Arco Ionico-Tarantino costituisce una vasta piana a forma di arco che si affaccia sul versante ionico del territorio pugliese e che si estende quasi interamente in provincia di Taranto, fra la Murgia a nord ed il Salento nord-occidentale a est.

La morfologia attuale di questo settore di territorio è il risultato della continua azione di modellamento operata dagli agenti esogeni in relazione alle ripetute oscillazioni del livello marino verificatesi a partire dal Pleistocene medio-superiore, causate dall'interazione tra eventi tettonici e climatici. In particolare, a partire dalle ultime alture delle Murge, si riscontra una continua successione di superfici pianeggianti, variamente estese e digradanti verso il mare, raccordate da gradini con dislivelli diversi, ma con uniforme andamento subparallelo alla linea di costa attuale. Nei tratti più prossimi alla costa sistemi dunari via via più antichi si rinvergono nell'entroterra, caratterizzati da una continuità laterale notevolmente accentuata, interrotta solamente dagli alvei di corsi d'acqua spesso oggetto di interventi di bonifica.

Le litologie affioranti sono quelle tipiche del margine interno della Fossa Bradanica, ossia calcareniti, argille, sabbie e conglomerati, in successioni anche ripetute. Le forme più accidentate del territorio in esame sono quelle di origine fluviale, che hanno origine in genere sulle alture dell'altopiano murgiano, ma che proseguono nei terreni di questo ambito, con forme incise non dissimili da quelle di origine. Sempre in questo ambito sono ricomprese alcune propaggini delle alture murgiane, localmente denominate Murge tarantine, che comprendono una specifica parte dell'altopiano calcareo quasi interamente ricadente nella parte centro-orientale della Provincia di Taranto e affacciante sul Mar Ionio.

Caratteri tipici di questa porzione dell'altopiano sono quelli condizionati dai processi fluviali e tettonici, per la presenza di importanti scarpate morfologiche e incisioni fluviocarsiche. Le morfologie superficiali ivi sono caratterizzate da rilievi più modesti di quelli murgiani, che raggiungono la massima altitudine fra i 400 ed i 450 m s.l.m. in corrispondenza del territorio di Martina Franca; per il resto si possono segnalare solo emergenze molto meno accentuate, come le Coste di Sant'Angelo, a Nord di Statte, il Monte Castello ad Ovest di Montemesola, ed il Monte fra San Giorgio e San Crispieri.

Le aree pianeggianti costituiscono invece un tavolato lievemente digradante verso il mare, interrotto da terrazzi più o meno rilevati. La monotonia di questo paesaggio è interrotta da incisioni più o meno accentuate, che vanno da semplici solchi a vere e proprie gravine.

Dal punto di vista litologico, questo ambito è costituito prevalentemente da depositi marini pliocenico-quadernari poggiati in trasgressione sulla successione calcarea mesozoica di Avampaese, quest'ultima caratterizzato da una morfologia contraddistinta da estesi terrazzamenti di stazionamento marino a testimonianza delle oscillazioni del mare verificatesi a seguito di eventi tettonici e climatici.

Le aree prettamente costiere sono invece ricche di cordoni dunari, poste in serie parallele dalle più recenti in prossimità del mare alle più antiche verso l'entroterra. In rapporto alla idrografia superficiale, l'ambito comprende i bacini di una serie di corsi d'acqua, accomunati dalla condizione di avere come recapito finale il mare Jonio, nel tratto compreso tra la foce del Bradano e il litorale tarantino orientale, e di mostrare in molti casi, soprattutto nei tratti medio-montani, condizioni morfologiche della sezione di deflusso molto strette e profonde, che localmente sono chiamate "gravine". I tratti del reticolo caratterizzati da questo morfotipo occupano una aliquota sostanzialmente limitata dell'intero sviluppo longitudinale della rete fluviale.

Quasi sempre si rinvergono a partire dal limite litologico tra i terreni calcarei e calcarenitici murgiani e quelli argillososabbiosi della Fossa Bradanica, ove spesso è anche presente una significativa discontinuità morfologica dovuta al terrazzamento dei versanti per abrasione marina o sollevamento tettonico.

Tra i fiumi più importanti di questo ambito sono da annoverare il Lato, il Lenne ed il canale Aiedda. Il Lato, che nasce nella parte finale della lama di Castellaneta, convoglia le acque provenienti dalla Gravina di Castellaneta e dalla Gravina di Laterza. Il fiume Lenne nasce in contrada la Giunta (torrente lama di Lenne) e, dopo aver raccolto i tributari idraulici di una serie di incisioni con reticolo fortemente discontinuo, sfocia nel Golfo di Taranto.

Il canale Aiedda, infine, drena i deflussi dei reticoli che si sviluppano in una estesa porzione dell'arco ionico-tarantino; questi partendo sia dai rilievi murgiani nel territorio di Martina Franca, sia dalle colline poste al margine orientale della piana di Grottaglie, tendono a convergere verso il settore orientale del Mar Piccolo ove collettori di ampia sezione le trasferiscono nello stesso mare.

La porzione dei reticoli idrografici presenti posta generalmente a monte dei tratti di gravina, mostra assetti plano-altimetrici non molto diversi da quelli dei Bacini del versante adriatico delle Murge, mentre le porzioni di rete idrografica poste generalmente a valle degli stessi, assume caratteri abbastanza simili a quelli dei tratti terminali dei principali fiumi del Tavoliere della Puglia. Quivi infatti, e con particolare riferimento ai reticoli dei fiumi Lato, Lenne, Galaso e del Canale Aiedda, sono stati realizzati ingenti interventi di bonifica e sistemazione idraulica dei tratti terminali, che non hanno tuttavia definitivamente risolto il problema delle frequenti esondazioni fluviali degli stessi corsi d'acqua e del frequente interrimento delle foci per accumulo e rimaneggiamento di materiale solido, favorito anche della contemporanea azione di contrasto provocata dal moto ondoso.

Merita infine evidenziare come i corsi d'acqua appartenenti a questo ambito siano quelli che più di tutti, nel territorio pugliese, mostrano con frequenza le evidenze di significative discontinuità morfologiche della rete di drenaggio. Assai diffusi sono infatti i casi in cui tratti di reticolo profondamente incassati nel substrato si raccordano a valle con penepiani dove la continuità idraulica dello stesso reticolo è quasi irriconoscibile, talora per cause naturali, ma molto più frequentemente per le trasformazioni antropiche realizzate in dette aree che hanno del tutto obliterato quelle che erano, pur in maniera non del tutto evidente, le aree naturali di deflusso delle acque. In alcuni tratti del litorale tarantino, in virtù delle relazioni che intercorrono fra livelli litologici a differente grado di permeabilità, le acque di falda presenti nel sottosuolo che sono alimentate per la natura prevalentemente carsica del territorio sotteso, vengono a giorno in prossimità del litorale, ove danno origine sia alle risorgive sottomarine caratteristiche del Mar Piccolo, comunemente denominate "citri", sia a veri e propri corsi d'acqua come il Tara e il Galeso. Il Tara in particolare nasce da una copiosa sorgente carsica presso Valenza (Torrente Gravina Gennarini).



Fig. 30 stralcio scheda n. 5.8 del PPTR Elaborato 3.2.1 IDROGEOMORFOLOGIA

localizzazione intervento

VALORI PATRIMONIALI

Le peculiarità del paesaggio dell'arco ionico-tarantino, dal punto di vista idrogeomorfologico, sono strettamente legate ai caratteri orografici ed idrografici dei rilievi, ed in misura minore, alla diffusione dei processi carsici. Le specifiche tipologie idrogeomorfologiche che caratterizzano l'ambito sono essenzialmente quelle originate dai processi di modellamento fluviale e di versante, e in subordine a quelle carsiche. Tra le prime spiccano per diffusione e percezione le valli fluvio-carsiche (localmente denominate gravine), che dissecano in modo evidente altopiano calcareo, con incisioni molto strette e profonde, anche alcune centinaia di metri, a guisa di piccoli

canyon.

E' da rilevare come i tratti fluviali aventi simili caratteristiche hanno uno sviluppo planimetrico alquanto limitato (pochi chilometri) in rapporto all'intera lunghezza del corso d'acqua. Le morfologie aspre e scoscese delle pareti delle gravine hanno favorito il preservarsi della naturalità di detti siti, permettendo anche l'instaurarsi di popolamenti vegetali e animali caratteristici e a luoghi endemici. Strettamente connesso a queste forme di idrografia superficiale sono le ripe di erosione fluviale, presenti anche in più ordini ai margini delle stesse incisioni e che costituiscono le nette discontinuità nella articolazione morfologica del territorio che contribuiscono a variegare l'esposizione dei versanti e il loro valore percettivo nonché ecosistemico.

Tra le seconde sono da annoverare forme legate a fenomeni di modellamento di versante a carattere regionale, come gli orli di terrazzi di origine marina o strutturale, tali da creare più o meno evidenti balconate sulle aree sottostanti, fonte di percezioni suggestive della morfologia dei luoghi.

L'entroterra tarantino, in particolare, annovera una serrata successione di terrazzamenti, alcuni aventi dislivelli anche significativi, che nel complesso e a grande scala disegnano un grande anfiteatro con centro in corrispondenza del Mar Grande di Taranto. In misura più ridotta, soprattutto rispetto ai contermini ambiti delle Murge, e limitatamente alla zone più elevate dell'ambito dove affiorano rocce carbonatiche, è da rilevare la presenza di forme originate da processi schiettamente carsici, come le doline, tipiche forme depresse originate dalla dissoluzione carsica delle rocce calcaree affioranti, tali da modellare significativamente l'originaria superficie tabulare del rilievo, spesso ricche al loro interno ed in prossimità di ulteriori singolarità naturali, ecosistemiche e paesaggistiche (flora e fauna rara, ipogei, esposizione di strutture geologiche, tracce di insediamenti storici, esempi di opere di ingegneria idraulica, ecc).

DINAMICHE DI TRASFORMAZIONE E CRITICITÀ

Tra gli elementi di criticità del paesaggio caratteristico dell'ambito dell'Arco Ionico Tarantino sono da considerare le diverse tipologie di occupazione antropica delle forme legate all'idrografia superficiale, di quelle di versante e di quelle carsiche.

Tali occupazioni (abitazioni, infrastrutture stradali, impianti, aree a servizi, aree a destinazione turistica, ecc), contribuiscono a frammentare la naturale continuità morfologica delle forme, e ad incrementare le condizioni sia di rischio idraulico, ove le stesse forme rivestono un ruolo primario nella regolazione dell'idrografia superficiale (gravine, corsi d'acqua, doline), sia di impatto morfologico nel complesso sistema del paesaggio. Una delle forme di occupazione antropica maggiormente impattante è quella, ad esempio, dell'apertura di cave, che creano vere e proprie ferite alla naturale continuità del territorio, oltre che rappresentare spesso un pregiudizio alla tutela qualitativa delle acque sotterranee abbondantemente presenti in estesi settori di questo ambito. Non meno rilevanti sono le occupazioni delle aree prossime a orli morfologici, quali ad esempio quelli al margine di terrazzamenti o gravine, che precludono alla fruizione collettiva le visuali panoramiche ivi fortemente suggestive.

Merita segnalare anche la scarsa valorizzazione ambientale di importanti sorgenti costiere, come quelle del Tara, del Galeso e del Chidro, ove si rinvergono ambienti in cui la costante presenza di acqua dolce o salmastra in aree interne ha originato condizioni ottimali per lo sviluppo di ecosistemi ricchi di specie diversificate, e per la relativa fruizione ecoturistica. Altri elementi di criticità sono le trasformazioni delle aree costiere, soprattutto ai fini della fruizione turistica, che spesso avvengono in assenza di adeguate valutazioni degli effetti indotti sugli equilibri meteomarinari (vedasi ad esempio la costruzione di porti e moli, con significativa alterazione del trasporto solido litoraneo).

CONTESTO AREA D'INTERVENTO

Nell'area interessata dall'intervento sono presenti tracciati del reticolo idrografico corrispondenti a corsi d'acqua episodici. L'alveo fluviale in modellamento attivo, le aree golenali e le fasce di pertinenza fluviale non risultano graficamente definite.

L'intera area risulta soggetta a vincolo idrogeologico (R.D.L. 30/12/23 n. 3267 e R.D. 16/05/1926 n. 1126).

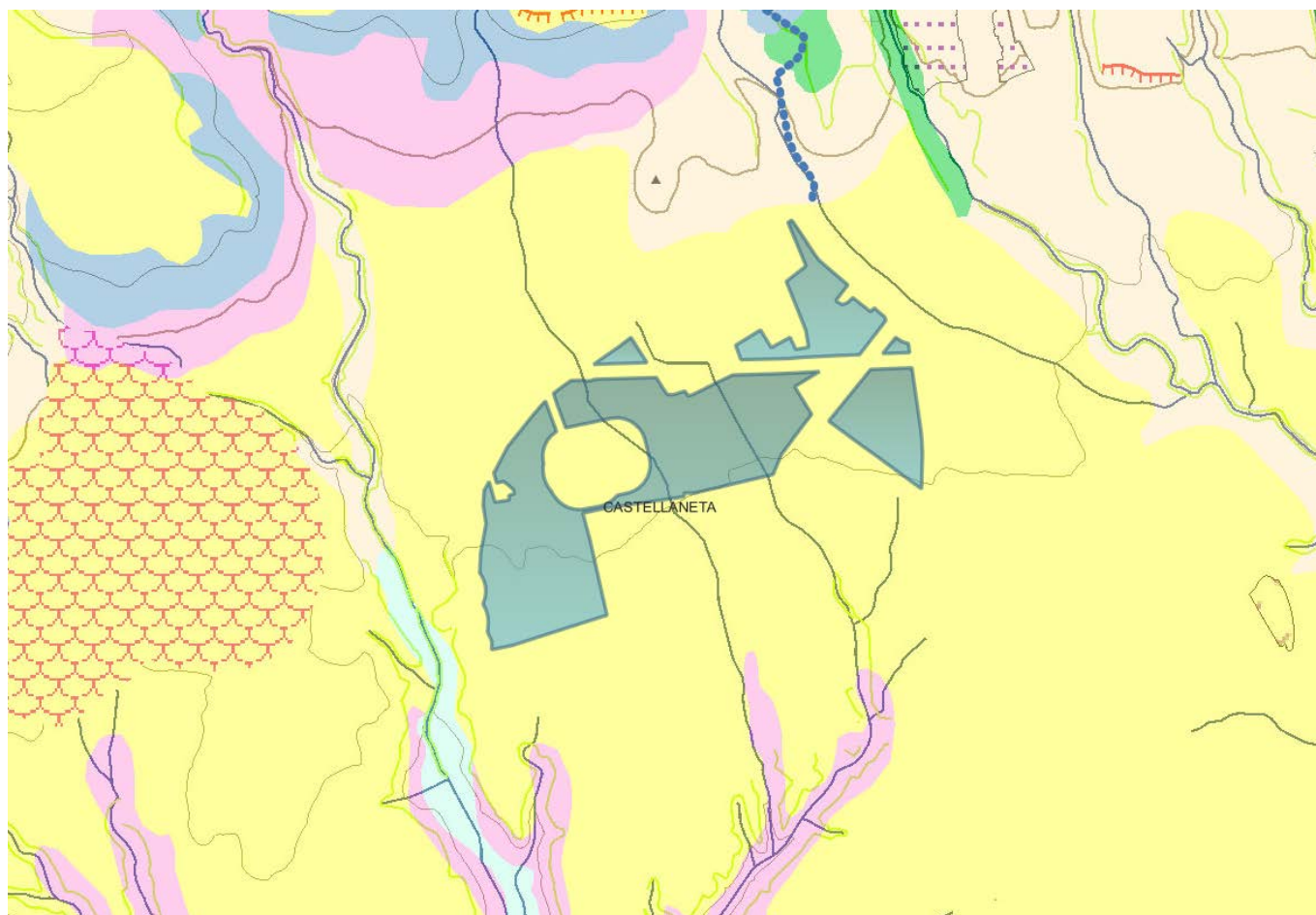

Fig. 31 dettagli carta idrogeomorfologica

8.4.2. Struttura ecosistemica e ambientale

L'Ambito strutturalmente si identifica con tre significativi elementi territoriali, l'altopiano carsico che occupa una parte cospicua della Provincia di Taranto, un esteso sistema di canyon e la piana costiera. L'altopiano è compreso mediamente in un'altitudine intorno ai 400- 550 m. (quota massima M. Orimini 519 m.), presentandosi per lo più come una interminabile distesa di piccoli avvallamenti e dolci dossi.

E' caratterizzato da un sistema a mosaico tra aree agricole, pascoli, boschi di querce. L'altopiano degrada verso la piana costiera del tarantino con una serie di terrazzi morfologici. Lungo questi terrazzi si sono prodotte, circa un milione di anni fa quando la tettonica a zolle ha innalzato il grande zoccolo calcareo delle Murge, in una serie di fratture preesistenti delle incisioni nel substrato calcareo, un esteso sistema di canyon con andamento orientativo nord-sud e caratteristica incisione a "V". Si tratta del più esteso sistema di canyon presente in Italia formato da circa 60 Gravine, il nome locale con cui sono indicati questi canyon.

Le dimensioni delle Gravine sono molto varie e dipendono principalmente dallo spessore dei depositi plio-pleistocenici su cui si sono impostate.

A valle del sistema altopiano-Gravine si estende la Piana che degrada sino alla costa sino a comprendere la città di Taranto. Si tratta di un ambiente del tutto diverso sia nella natura geomorfologica che di uso del suolo. Si tratta di suoli profondi che per la loro natura sono stati sottoposti ad un'intensa attività di messa a coltura, anche intensiva, agrumeti e più di recente tendoni di uva da tavole con copertura plastificata.

La piana è solcata da piccoli corsi d'acqua superficiali che sfociano nel mar Ionio, Tara, Lenne.

Sulla costa, a ovest della città di Taranto, si sviluppa uno dei più importanti sistemi di formazioni a Pino d'Aleppo (*Pinus halepensis*) su duna d'Italia e una estesa costa sabbiosa. Mentre sul versante ad est della città si incontrano alcuni rilievi calcarei e coste rocciose alternate a baie sabbiose.

VALORI PATRIMONIALI

DESCRIZIONE STRUTTURALE

L'insieme dei due sistemi, l'altopiano e il sistema dei canyon, determina le condizioni per l'insediamento di un ecosistema di elevato valore naturalistico e paesaggistico. Specifiche condizioni biogeografiche e climatiche rendono quest'ambito sotto l'aspetto vegetazionale del tutto distinto e caratteristico dal resto della Regione.

Le formazioni forestali assumono particolare rilevanza ecologica e paesaggistica, con estensione di circa 16.500 ha. Questa è, infatti, l'unica area di Puglia e di tutta l'Europa occidentale dove vegeta una quercia a distribuzione balcanica orientale il Fragno (*Quercus trojana*). Si tratta di un albero alto fino a 15 metri, con chioma arrotondata ed espansa, che forma boschi puri o in associazione con la roverella e il leccio. Le foglie sono alterne, coriacee, regolarmente seghettate per 7-14 paia di denti. Le ghiande presentano una caratteristica cupola che copre per oltre la metà il frutto. La caratteristica di mantenere le foglie secche sulla pianta per poi cambiarle in primavera, caratterizza questa specie ed il paesaggio invernale dell'ambito.

Solo in questo ambito il Fragno forma boschi puri e comunque si presenta quasi sempre come specie dominate rispetto ad altre, Leccio (*Quercus ilex*), Roverella (*Quercus*) formando boschi stimati in circa 11.000 ha. Tali formazioni sono riconosciute, ai sensi della Direttiva 92/43, come habitat d'interesse comunitario dei "Querceti a *Quercus trojana*" cod. 9250. Altra specie arborea che qui vegeta con formazioni boschive di grande rilevanza è il Pino d'Aleppo (*Pinus halepensis*).

Queste formazioni, tra le poche autoctone presenti in Italia, vegetano in due fasce territoriali caratterizzate da aridità pedologica in quanto i substrati su cui vegetano sono o di natura rocciosa o sabbiosa; in questi contesti la specie forma popolamenti puri con fitto sottobosco a macchia mediterranea. La prima fascia è ubicata nella parte inferiore dell'altopiano compresa tra i 300-200 mslm, dove la specie vegeta su substrato roccioso sino a colonizzare in alcuni casi completamente le pareti a picco delle Gravine con effetti di grande impatto

paesaggistico; la seconda fascia vegeta sui sistemi dunali prossimi al mare dove forma pinete pure quasi senza soluzione di continuità lungo tutta la costa fino ad alcune centinaia di metri all'interno.

Aspetto interessante è che le due formazioni a seconda del substrato dove vivono sono riconosciute, ai sensi della Direttiva 92/43, come habitat delle "Pinete mediterranee di pini mesogeni endemici" cod. 9540 quando vegetano su roccia e come habitat prioritario delle "Dune con foreste di Pinus pinea e/o Pinus pinaster" cod. 2270 quando vegetano su duna. Le formazioni a pascolo naturale ascrivibili agli habitat a pseudosteppe mediterranee sono estese con circa 5.700 ettari.

La specificità vegetazionale di questo ambito si estrinseca anche con la presenza di numerose specie di interesse biogeografico trans-adriatiche, endemiche e rare. Tra gli endemismi si segnalano le orchidee *Ophrys tarantina*, *Arum apulum*, *Anthemis hydruntina*; numerose le specie rare o di rilevanza biogeografia, tra cui *Scrophularia lucida*, *Campanula versicolor*, *Stipa austroitalica*, *Triticum uniaristatum*, *Asyneuma limonifolium*, *Salvia triloba*, *Phlomis fruticosa*, *Linum tomasinii*, *Paeonia mascula* subsp. *Mascula*, *Aubrieta columnae*, *Carum multiflorum*, *Biscutella incana*, *Helianthemum sessiflorum*.

La presenza delle Gravine, canyon che per la loro natura geomorfologica hanno conservato una elevata naturalità, e dell'altopiano ricco di pascoli e boschi consente la presenza di una fauna di grande rilevanza con presenza di molte specie rarissime quali, Lanario (*Falco biarmicus*), Capovaccaio (*Neophron percnopterus*), Grillaio (*Falco naumanni*), Gufo reale (*Bubo bubo*). Tra le altre specie di avifauna di rilevante interesse si segnala, Biancone (*Circaetus gallicus*), Nibbio reale (*Milvus milvus*), Nibbio bruno (*Milvus migrans*), Occhione (*Burhinus oedicephalus*), Calandra (*Melanocorypha calandra*), Calandrella (*Calandrella brachydactyla*), Passero solitario, Monachella (*Oenanthe hispanica*), Tottavilla (*Lullula arborea*), Averla capirossa (*Lanius senator*), Averla cinerina (*Lanius minor*), tra anfibi e rettili, Tritone Italico (*Triturus italicus*), Tritone crestato (*Triturus carnifex*), Colubro leopradino (*Elaphe situla*), Geco di Kotschy (*Cyrtopodion kotschy*), Ululone appenninico (*Bombina pachypus*), Raganella italiana (*Hyla intermedia*). Nell'area sono note anche importanti popolazioni di Chiroterti, Vespertilio maggiore (*Myotis myotis*), Nottola (*Nyctalus noctula*), Ferro di cavallo euriale (*Rhinolophus euryale*), Ferro di cavallo maggiore (*Rhinolophus ferrumequinum*), Ferro di cavallo euriale (*Rhinolophus euryale*).

Tra i siti di maggiore importanza si ricordano la Gravina di Laterza, esempio più significativo del fenomeno gravina, con i suoi 12 Km di lunghezza, un'altezza delle pareti che supera i 200 m e una larghezza massima intorno ai 500 m. Il decorso piuttosto meandriforme della gravina crea scorci paesaggistici di grande suggestione, tra muraglioni di roccia che si protendono nei meandri come gigantesche paratie e coni detritici colonizzati da estese e selvagge leccete, alternate a pareti di roccia a strapiombo fortemente segnate dalla presenza di innumerevoli cavità e cengie sospese nel vuoto. E' questa la Gravina con la maggiore ricchezza flora faunistica dell'ambito;

La Gravina di Castellaneta appare come la seconda Gravina per estensione di tutto l'ambito è lunga oltre 10 Km e profonda nel tratto più aspro circa 140 m, ha una ricca e interessante presenza, nel tratto iniziale a monte dell'insediamento urbano di Castellaneta, di acque e pozze naturali nel fondo habitat di rari anfibi; la Gravina di Monte S. Elia è situata circa a 6 km a nord di Massafra, la gravina Monte S. Elia nasce nella fascia altimetrica intorno ai 400 m, con la convergenza di quattro piccole gravine e si snoda poi con andamento meandriforme, per circa 4 km sino alla fascia altimetrica intorno ai 250 m.

Più a sud la Gravina di Colombato si presenta come il suo naturale prolungamento e con la presenza di una delle più mature e interessanti formazioni di Pino d'Aleppo dell'intero ambito; la Gravina di Montecampio è compresa tra le gravine di Laterza e Castellaneta è caratterizzato da altre piccole e medie incisioni carsiche che possiedono la comune caratteristica di ospitare maturi popolamenti di pino d'Aleppo.

Questo insieme di gravine è intagliato nella fascia altimetrica compreso fra i 100-300 m s.l.m., ed è disposto

sulla scarpata delle Murge che prelude alla piana tarantina, le più grandi tra queste sono: Gravina di Giacoia, Gravina di Cocuglia, Gravina della Vernata, Gravina di S. Nicola, Gravina di Montecamplo. Quest'ultima è sicuramente la più grande e più interessante di tali formazioni, presentandosi lunga circa 4 km e profonda 50-60 m.

La pineta presente è tra le più suggestive dell'intero arco ionico, con esemplari arborei di grandi dimensioni, spesso cresciuti direttamente sulle pareti di calcarenite; il Bosco delle Pianelle complesso boscato esteso su circa 600 ha, situato al centro del trinagolo Massafra, Cispiano, e Martina Franca e disposto sulla corrispondente scarpata delle Murge.

La sua importanza è determinata dal costituire il residuo più significativo delle antiche selve che dovevano ricoprire le Murge sud-orientali; i Boschi di San Basilio rappresentano un insieme di formazioni boschive situate nel comune di Mottola, al confine, con i comuni di Gioia del Colle e Castellaneta. Vi fanno parte tra gli altri i boschi di Burgensatico, Dolcemorso, Parco Isabella, gravina di S. Croce, bosco dei Terzi, Parco il Puledro. In un'area dominata dalla presenza di piccole e medie gravinelle si estendono, per diverse centinaia di ettari, i boschi dominati dal fragno che si presenta qui nella sua classica forma macrobalana; altro interessante complesso boscato è quello del Bosco Pilano, San Paolo, Monte Orimini, da un punto di vista vegetazionale troviamo in questa zona le più ricche formazioni sempreverdi dell'intera Murgia, con fitte e impenetrabili zone di macchia alta dominata dal leccio. Le formazioni vegetali sono estese in una larga fascia che prende il nome dalle località Pilano, bosco S. Paolo, Fiascone, Tarso e bosco Orimini.

Molto marcata è la presenza del corbezzolo tanto da essere impressa nel nome di masserie e località Russuli, Rusuliccio e il nome che localmente viene dato ai rossi e gustosi frutti di questo arbusto. Altra caratteristica di quest'area è la presenza di giganti arborei, come i maestosi fragni e i lentisco arborei di mass. Pilano e di masseria Tarso, i lauri arborei di Iazzo Orimini; il Lago Salinella è ubicato sulla costa a nord della foce del Bradano si estende per circa un centinaio di ettari l'ultima delle zone umide della costa occidentale del tarantino. Scampata alle ultime bonifiche degli anni '50, il lago Salinella, occupa una depressione intradunale corrispondente alla foce dell'antico alveo del Bradano, circondata dalla pineta che gli fa da cornice verso il mare. Al di là del nome, il lago Salinella è un vasto canneto con larghi specchi d'acqua circondato da una cintura a *Scirpus maritimum* e da una vasta distesa di basse alofite, piante dall'aspetto succulento, come la *Salicornia fruticosa*, *Arthrocnemum glaucum*, *Suaeda fruticosa*.

Le Pinete Ioniche Costiere si estendono per circa 34 Km, dalla foce del Tara sino alla foce del Bradano. La superficie complessiva, comprendente il bosco il pineto, bosco Romanazzi, bosco Marziotta, Patemisco-Gallio, Tagliacozzo, pineta della Regina, si estende per circa 2600 ha.

Questa pineta, una delle più vaste e importanti a livello nazionale, è insediata su un frastagliato sistema di dune, localmente dette Givoni, alcune delle quali superano i 15 m di altezza. Del tutto diversa è la situazione territoriale relativa alla città di Taranto e ai suoi seni marini e al versante est caratterizzato da una dorsale di rilievi calcarei.

Questa dorsale è formata da una serie di rilievi quali quelli della Località Serro, Serra Monserrato, Belvedere sulle cui pendici si attestano i centri di San Giorgio Ionico, Roccaforzata, Faggiano e San Crispieri. Sulle pendici e sulle parti sommitali di questi rilievi si ritrovano interessanti lembi di pascoli rocciosi significativi in quanto isolati rispetto ai nuclei principali della parte alta dell'altopiano.

Nei pressi della città di Taranto si evidenzia la presenza di piccole zone umide in particolare la Riserva Naturale Orientata Regionale "Palude La Vela" L.R. n. 11/06 e l'area di Salina Grande. L'insieme di questi valori ha determinato l'istituzione di numerose forme di tutela relative alla conservazione della biodiversità, in particolare Riserva Biogenetica dello Stato "Murge Orientali", Riserva Biogenetica dello Stato "Stornara", il parco Naturale regionale "Terra delle Gravine", la Riserva Naturale Orientata Regionale "Bosco delle Pianelle",

la Riserva Naturale Orientata Regionale “Palude La Vela”, il SIC “Murgia di Sud – Est” cod. IT9130005, il SIC “Pineta dell’arco ionico” cod. IT9130006, il SIC “Area delle Gravine” cod. IT9130007, il SIC “Mar Piccolo” cod. IT9130004, il SIC “Masseria Torre Bianca” cod. IT9130002, la ZPS “Area delle Gravine” cod. IT9130007.

DINAMICHE DI TRASFORMAZIONE E CRITICITÀ

Il sistema altopiano-Gravine presenta criticità legate a fenomeni di messa a coltura, abbandono delle pratiche tradizionali di pascolo con aumento dell’allevamento intensivo in stalla, urbanizzazione diffusa, insediamento di impianti eolici e fotovoltaici. La piana presenta un problema legato all’aumento delle aree messe a coltura con un’intensificazione delle coltivazioni a tendone per uva da tavola, mentre sulla fascia costiera molto significativa è la pressione dovuta al tentativo di uso per turismo costiero con costruzione di villaggi ed altre strutture.

CONTESTO AREA D’INTERVENTO

Come riportato nella Relazione Pedo-Agronomica, le aree interessate dall’installazione dei pannelli, delle opere di connessione e relativi buffer di 500 m, sono aree destinate a:

- Seminativi semplici in aree non irrigue (codice 2.1.1.1 – Sit Puglia, Uso del suolo);
- Seminativi semplici in aree irrigue (codice 2.1.2.1 – Sit Puglia, Uso del suolo)
- Uliveti (codice 2.2.3 – Sit Puglia, Uso del suolo);
- Vigneti (codice 2.2.1 – Sit Puglia, Uso del suolo);
- Frutteti e frutti minori (codice 2.2.2 – Sit Puglia, Uso del suolo).

L’agro di Castellaneta ricade nei seguenti disciplinari di produzione di qualità IGP e DOP:

- OLIO EXTRA VERGINE D’OLIVA TERRE TARANTINE DOP;
- OLIO DI PUGLIA – IGP;
- COLLINE JONICHE TARANTINE DOP;
- TARANTINO IGP;
- PUGLIA – VINI IGP;
- UVA DI PUGLIA IGP;
- CLEMENTINE DEL GOLFO DI TARANTO IGP

L’area del parco fotovoltaico in questione non interessa aree naturali protette o loro aree di rispetto.

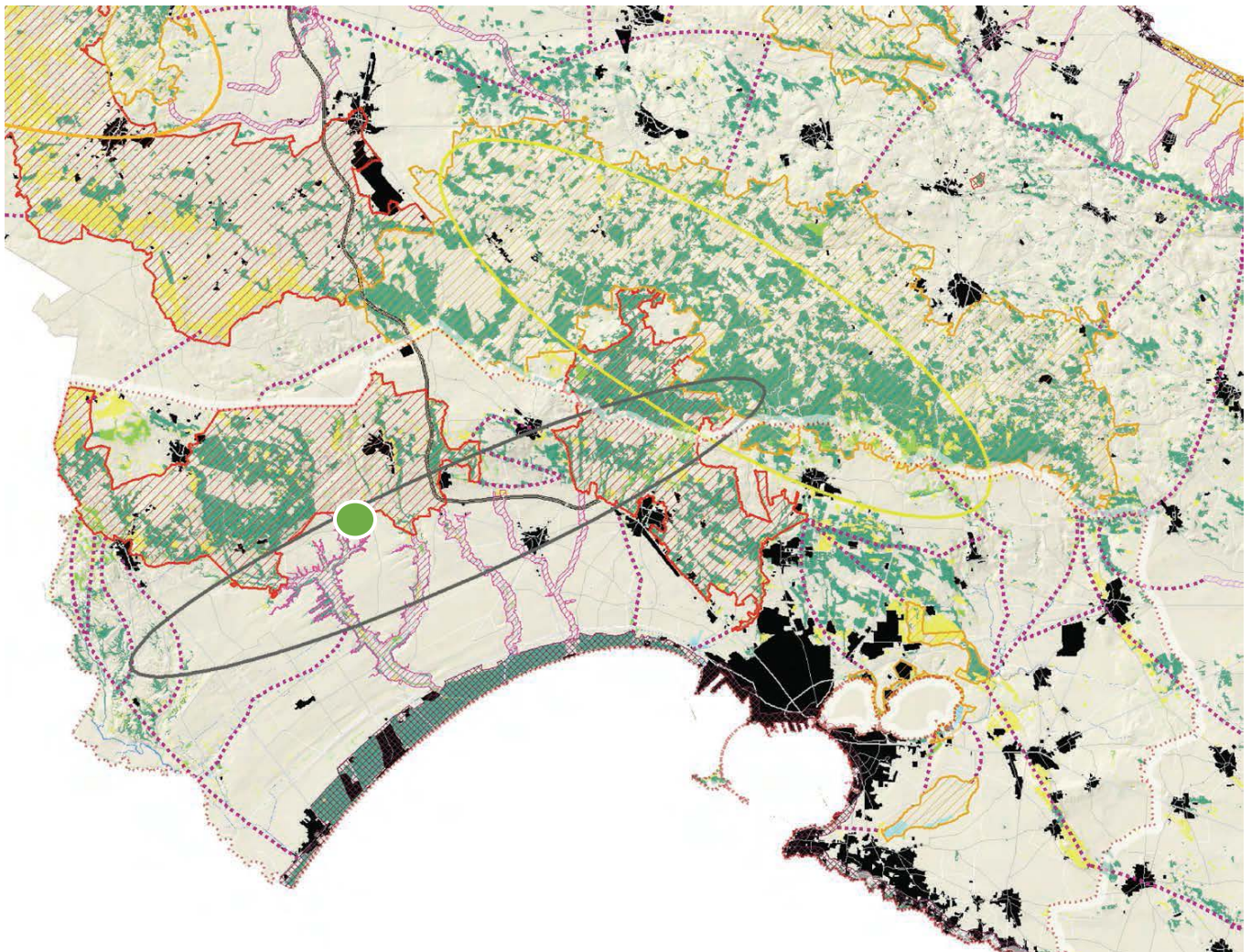

Fig. 32 stralcio scheda n. 5.8 del PPTR Elaborato 3.2.2.3 ECOLOGICAL GROUP

8.4.3. Struttura antropica e storico-culturale

DESCRIZIONE STRUTTURALE

L'insediamento ha da sempre privilegiato le aree su calcarenite, con presenza di una falda freatica abbondante e profonda.

Il territorio è caratterizzato da una ricca fenomenologia carsica. Le gravine e le lame a ovest della provincia sono state interessate da un insediamento rupestre di lunghissimo periodo (con numerose forme di transizione tra casa-grotta ipogea e casa in muratura subdiale): dal Paleolitico sino all'età moderna (quando le grotte diventano strutture legate allo sfruttamento economico spesso legate alle masserie – stalle, cantine, trappeti, magazzini, ricoveri temporanei – perdendo i connotati di strutture abitative), con fasi di frequentazione più intensa durante la fase della civiltà appenninica (vedi la varia tipologia di dolmen e specchie) e in età tardoantica e altomedievale, che interessa quasi tutti gli insediamenti, compresa Taranto.

All'insediamento vero e proprio si accompagnano forme di organizzazione territoriale – tese a irreggimentare le acque defluenti nelle stesse lame e gravine, terrazzamenti, orti e giardini, infrastrutture viarie – e culturale (vedi i numerosi esempi di luoghi di culto pagano e cristiano, questi ultimi dedicati a san Michele Arcangelo).

La strutturazione della rete viaria ha dovuto tener conto dei dislivelli dei terrazzamenti, superati o attraverso tagli incisi nella roccia (dislivelli minori), oppure individuando il percorso nel fondo delle lame e delle gravine (dislivelli maggiori, come nel caso dei monti di Martina), e si articola in una viabilità litoranea, dai caratteri di stabilità solo a partire dalla metà del XX secolo (essendo le aree costiere spopolate e impaludate) e in una viabilità murgiana composta sia da vie di lunga percorrenza, a valle o a monte delle gravine (la via Appia, il "Tratturo martinese"), sia da vie che corrono sul ciglio delle gravine e ad esse parallele (vedi i tracciati Brindisi-Taranto, Bari-Taranto, Egnazia-Taranto, Monopoli-Taranto). Con queste vie di medio-lunga percorrenza si intersecavano reti viarie minori che collegavano i casali di campagna alle città maggiori, secondo moduli stellari multipli che in età moderna, con la diffusione del modello mas seriale cerealicolo-pastorale e la crisi della rete dei casali, si semplificano notevolmente.

Il paesaggio agrario inizia a strutturarsi in epoca neolitica in particolar modo nell'area dove poi sorgerà Taranto, nelle aree intorno al Mar Piccolo, nel territorio immediatamente a Nord Ovest della città e in tutto il litorale sud - orientale della provincia jonica, in luoghi caratterizzati da fertilità dei suoli e facilità di accesso a fonti idriche, mentre le aree interne furono coinvolte da queste trasformazioni solo in un secondo momento, e comunque secondo una trama insediativa più rada, interessando di preferenza i gradoni calcarenitici pianeggianti segnati da solchi di erosione (lame o gravine), in specie nei territori di Grottaglie, San Marzano e le alture argillose intorno alla piana di Leverano. Al loro interno la pastorizia ed in genere l'allevamento ebbero, probabilmente, un peso molto maggiore rispetto ai siti litoranei, dove si sviluppò la cerealicoltura.

Con la crisi del III e II millennio a. C. il territorio è interessato da forme di sfruttamento del suolo regressive, con il ritorno alla caccia-raccolta e alla pastorizia da parte di popolazioni appenniniche che tuttavia conoscevano la metallurgia del rame e adottavano complessi rituali funerari (la cosiddetta Civiltà Eneolitica di Laterza, anche se siti ricompresi all'interno del medesimo orizzonte culturale sono stati tuttavia rinvenuti anche presso Massafra (ipogei di Famosa) e Grottaglie (gravina di Riggio).

Nel corso dell'Età del Ferro (X-VIII secolo a.C.), comparvero nuove relazioni interregionali (con la preminenza, forse, di una matrice balcanica) che, interagendo con le istanze locali, diedero vita alla cultura iapigia.

L'organizzazione economica della nuova società confermava l'importanza delle comunità agropastorali; la struttura insediativa era centrata su grossi abitati concentrati (vedi le cinte murarie di Manduria e di Masseria Vicentino), di tipo protourbano, situati in punti strategici di controllo delle principali vie di comunicazione.

La ripresa di fitti contatti commerciali con il mondo Egeo, sino alla fondazione della colonia spartana di Taranto, determinarono una nuova rivoluzione all'interno della struttura insediativa costituita. Il risultato fu la crescita di quei centri che, per la loro posizione, poterono svolgere il ruolo, ben più complesso, di emporio commerciale.

Favoriti risultarono, quindi, i siti posti in corrispondenza della odierna città di Taranto (Borgo e Scoglio del Tonno, che fu uno dei più importanti empori commerciali micenei in Occidente) e quelli lungo il litorale orientale (Porto Perone-Saturo, Torre Castelluccia e Bagnara); ma pari rilevanza, già prima della colonizzazione greca, avevano assunto anche i centri abitati di Castelluccia-Masseria del Porto, Masseria Minerva (Castellaneta), Monte Santa Trinità-Montecamplo (Laterza-Castellaneta), Cozzo Mazziotta (Palagianò), Passo di Giacobbe (Ginosa), Mottola, Lamastuola (Crispiano), Saletè, Vicentino (Grottaglie) e Monte Sant'Elia (Roccaforzata).

L'introduzione delle pratiche viticole nel Tarantino si deve, probabilmente, ai coloni spartani che fondarono la città greca. Della viticoltura di epoca coloniale sappiamo molto poco, ma è molto probabile che essa rivestisse un ruolo molto importante all'interno delle tante aziende medio-piccole che costellavano la chora tarantina nei secoli V-III a.C. La bontà del vino prodotto lungo il Galeso e sul colle Aulone era, ancora nei primi secoli dell'Impero, rinomata e ricorre di frequente nei testi classici.

Il saccheggio della Taranto filoannibalica da parte dei Romani e la deduzione della colonia latina di Neptunia provocò una destrutturazione degli insediamenti produttivi e dei villaggi sparsi nella chora tarantina, a favore della creazione di vastissimi latifundia organizzati attorno a villae rusticae, mentre la deduzione della colonia di Brindisi con la successiva realizzazione del tratto Taranto-Brindisi dell'Appia, e poi, molto più tardi, la costruzione della via Traiana escluse il Tarantino dalle grandi direttrici commerciali con l'Oriente. Le attività agricole furono orientate all'industria armentizia, tanto da rendere Taranto un centro primario di produzione laniera.

I mutamenti prodotti in età tardoantica ripropongono un sistema insediativo di carattere vicario, dapprima in connessione con il sistema delle villae, poi ad esso sovrappoentesi, ponendo le basi per la nascita dei casali medievali. La distribuzione di vici e villae era in stretto rapporto con la struttura della rete viaria. Essa rimaneva rappresentata nel Tarantino principalmente dalla via Appia, pure avviata in età tardoantica ad una lenta decadenza.

I vici sorgevano in genere lungo direttrici in stretta connessione con i principali assi viari, spesso anche in corrispondenza di stazioni (mutationes e stationes), che divennero punto di raccolta di derrate destinate all'annona romana. Numerosi sono nel Tarantino i riferimenti toponomastici alle Mutate (da mutatio, appunto, o da metatio, luogo di raccolta di derrate alimentari).

Corrispondono tutti a insediamenti di rilevante interesse archeologico, situati lungo importanti assi viari e connessi a luoghi di culto; intorno a questi siti sono sorti, nel corso dell'età moderna, numerose masserie.

Nel corso del Tardoantico la cerealicoltura divenne la coltura principale del Tarantino, a seguito della perdita per l'impero delle tradizionali aree fornitrici di grano, l'Africa del Nord e l'Egitto, ma con la permanenza di forme di pastorizia transumante.

Durante l'Alto Medioevo l'occupazione longobarda destruttura il paesaggio agrario tardoantico, favorendo un embrione di un nuovo modello insediativo, caratterizzato dal popolamento sparso e da abitati rurali organizzati per nuclei familiari e per villaggi.

La presenza longobarda nel Tarantino è nota soprattutto per alcuni toponimi come Scorcola (attribuito a diverse masserie) e Sala (attribuito ad una importante grotta situata alle falde dei Monti di Fiascone, al confine fra i territori storici di Taranto e Martina): il primo, riferentesi a tre masserie del Tarantino, deriva dal germanico "skulca", cioè fortificazione; il secondo indicava invece un insediamento agricolo e denominava

l'attuale grotta di Fiascone (Crispiano-Martina Franca), nota invece nel Medioevo come di Sant'Angelo de Sala. A quest'epoca risalgono inoltre le prime attestazioni di chiese e monasteri rurali, come quelli di Santo Stefano "in strata" e di San Valentino.

Nel complesso comunque si registra il generale arretramento delle principali colture (del grano e dell'olivo in primo luogo, meno della vite) e dello strumentario tecnico, nonché il ridimensionamento dell'impiego della forza-lavoro animale. Si impone un modello policulturale, in cui i numerosi boschi e le paludi, favoriscono una fiorente economia dell'incolto, a scapito di campi, seminativi, vigneti ed orti.

Durante la seconda dominazione bizantina (880-1080) i rapporti tra città- territorio sono caratterizzati da una diffusa ristrutturazione insediativa costituita da una rete di abitati fortificati (kastra o kastellia) dotati di funzioni amministrative e giurisdizionali. Questo processo ha interessato principalmente i centri di Taranto (rifondata nel 965-969, dopo una scorreria saracena nel 924), di Mottola, di Massafra e di Palagianello. Fortificazioni vennero erette anche in prossimità di villaggi rurali, ed erano destinati ad accogliere la popolazione in caso di aggressione.

Il popolamento rurale, ma anche il sistema fiscale bizantino, aveva la sua base negli insediamenti rurali (choria), sorti su precedenti insediamenti, spesso intorno a chiese rurali. In questo modello si inserivano anche i molti villaggi rupestri dislocati nel territorio. La struttura del paesaggio medievale, organizzato dai casali, nel Tarantino sviluppa un rapporto peculiare tra colture e distanza dal centro cittadino dominante: così le Paludi, ampio comprensorio situato a Nord-Ovest della città, da essa relativamente distante ma con buona disponibilità idrica, vennero coltivate a vite e a giardini (nelle cosiddette "chiusure"), ma le aree interposte fra queste e la città, con terreni molto più superficiali e leggeri, vennero per lo più destinate alla olivicoltura.

Nei secoli XI e XIII l'incremento della olivicoltura innescò il decollo economico dei distretti che vi si specializzarono (il Barese, in particolare, in Puglia). Tuttavia, la coltura pura si affiancò sempre ad un prevalente sistema misto, oleicolo-cerealicolo, se non a forme semiselvatiche. Pur con tali limiti il traffico oleicolo consentì anche alla città jonica di inserirsi nei commerci internazionali, proprio nel momento di massimo sviluppo delle linee mercantili, sulla scia delle imprese militari in Terrasanta.

La medesima considerazione vale anche per la costa sud-orientale, nelle aree giacenti all'interno delle forre ricche di sorgenti di acqua perenne e ben riparati dai freddi venti del Nord, ove si affermarono i giardini irrigui di Gandoli, San Tomai, Saturo, Tramontone, Credenzano (attuale San Francesco degli Aranci). Lo sviluppo economico medievale fu sostenuto e come innervato dalla realizzazione di un complesso sistema stradale, organizzato secondo un modulo stellare multiplo.

Questo prevedeva che da ogni centro abitato si irradiasse una miriade di strade che raggiungeva, dopo percorsi tortuosi, ogni angolo del territorio.

La caratteristica più evidente dei percorsi medievali è nell'assenza di tracciati ben marcati, tanto che, più che di strade vere e proprie, sarebbe più corretto parlare di direttrici.

La crisi del XIV secolo determina una nuova destrutturazione del paesaggio e della rete dei casali, in gran numero abbandonati, alcuni definitivamente, altri temporaneamente per periodi più o meno lunghi. La conseguenza più sensibile fu lo spopolamento di tutta la fascia pedemurgiana compresa fra i Monti di Martina e la riva Nord del Mar Piccolo. Anche il sistema delle chiese rurali si avviò verso un irreversibile declino e con esse la loro forte capacità di catalizzare e radicare la popolazione rurale, sempre più attratta verso i centri abitati sopravvissuti. Da questo lungo e non univoco processo, può dirsi essere nata la moderna rete insediativa.

Con la scomparsa dei casali sorsero le prime masserie gestite da privati; il sistema delle masserie regie entrò in crisi irreversibile nel corso del Tre-Quattrocento.

Specie nelle aree interne, scarsamente popolate e persistentemente soggette ai vincoli pubblici ricadenti sulle

terre, le prime masserie consistevano in strutture molto semplici, fatte di recinti e di riadattamenti di ambienti preesistenti, come grotte naturali o scavate artificialmente.

Le terre pertinenti erano in gran parte ancora aperte, tranne quella quota (la difesa) riservata al pascolo dei buoi addetti alle lavorazioni. Sorte originariamente con un indirizzo prevalentemente zootecnico, funsero in ogni caso da centri direzionali per la neocolonizzazione (in senso cerealicolo) di aree periferiche, altrimenti destinate a forme economiche certamente regressive, e l'inserimento del territorio nei circuiti mercantili strutturatisi in età moderna attraverso il porto di Taranto.

Le esigenze di una economia ormai diffusamente mercantilizata, che privilegiava sempre più le produzioni agricole (grano, olio e vino), la crescita demografica, con la conseguente messa a coltura di nuove terre già incolte, determinarono il graduale ridimensionamento dell'allevamento.

Il primo a scomparire dal Tarantino fu quello equino (già sul finire del Medioevo), seguito da quello bovino (all'inizio del '700): ambedue finirono invece con il caratterizzare la vita (e la ricchezza) delle masserie della Murgia e del Tarantino occidentale, dove pure importante era l'allevamento ovino, regolato nelle sue forme transumanti dalla Dogana della mena delle pecore di Foggia che in questi territori aveva una locazione straordinaria.

La crisi tardomedievale ricondusse sia l'olivicoltura sia la viticoltura specializzate in ristretti ambiti periurbani, a favore dell'avanzata del binomio cereali-pascolo. Solo nel corso del XVI secolo entrambe le colture arboricole ripresero vigore.

L'olivicoltura occupò spazi sempre maggiori all'interno delle masserie, che presero a dotarsi di propri impianti di trasformazione (trappeti), sino ad allora situati in città. Le esigenze dell'olivicoltura tarantina richiedevano poi un consistente flusso di uomini provenienti dalla Murgia barese durante i mesi in cui il calendario agricolo non richiedeva cure sui campi a seminativo.

Tra Seicento e Settecento la maggior parte del piano pedemurgiano subì una profonda riconversione colturale, con la quale fu ricoperta di vastissimi oliveti, noti come "marine"; alcuni di tali impianti sono tuttora produttivi, come quelli di Masseria Piccoli e Monti del Duca (Crispiano). Il Settecento, conobbe l'esplosione della coltura e della commercializzazione dell'olio tarantino. Tuttavia, l'incremento della produzione non si accompagnò ad un significativo miglioramento delle tecniche di trasformazione, per cui il Barese, più avanzato in questa ricerca, acquisì (soprattutto a partire dal primo Ottocento) un vantaggio competitivo che resta largamente, tuttora, immutato.

La viticoltura invece, nella prima età moderna, prese ad occupare aree solo parzialmente o per nulla coincidenti con le aree viticole medievali anche a relativa distanza dal centro abitato, costituendo di lì in poi un carattere del paesaggio agrario tarantino moderno. A partire dalla metà del Settecento l'espansione della viticoltura divenne invece un fatto progressivo ed irreversibile. Iniziò così il ridimensionamento del ruolo della masseria all'interno del sistema economico e territoriale del Tarantino, accelerato nel corso dell'Ottocento dalla comparsa di nuovi momenti critici nel mercato cerealicolo, con la concorrenza dei grani provenienti da Ucraina e Stati Uniti. Nacque anche una nuova forma insediativa, che prese le mosse dalla trasformazione delle strutture produttive deputate alla vite (i palmenti, con gli ambienti deputati ad ospitare il custode del vigneto) in casini di campagna. Qui le originarie funzioni produttive convivevano con quelle nuove, residenziali e di rappresentanza insieme, ricercate dalla borghesia; vi si coniugavano anche i giardini e le cappelle, attività connesse in ogni caso con la prolungata presenza della famiglia del padrone, coincidente in genere con lo svolgimento della vendemmia.

Analogo processo evolutivo attraversavano anche molti giardini periurbani. Oltre alle élite borghesi e nobiliari il fenomeno interessò, in forme naturalmente molto diverse, anche la popolazione contadina, la quale, divenuta viticultrice, si trovava a risiedere in campagna per periodi prolungati. Nacquero così veri villaggi

rurali, come Talsano e, in misura minore, San Donato e Lama.

Tra Settecento e Ottocento si assiste inoltre ad una diffusione considerevole della coltura del cotone (che soppianta il lino) all'interno delle forre lungo il litorale orientale (Saturo, Luogovivo, Saguerra, Credenzano, Tramontone), dotati di risorgive perenni; nelle terre salmastre che circondavano le Saline (Grande e Piccola, ad Est della città) e la Palude di San Brunone (ad Ovest), in precedenza abbandonate al pascolo brado, previa ampie opere di bonifica su vasta scala; nei comuni di Leporano, Pulsano, sino a Palagiano; nel Tarantino occidentale, nella vasta fascia paralitoranea sede di risorgive carsiche (i fiumi Tara e Patemisco) ed attraversata da ampie lame, che fanno seguito alle gravine.

La corsa alla vite, innescata a fine Ottocento sulla scia della distruzione dei vigneti francesi ad opera della fillossera, si accompagnò alla dismissione di numerose masserie dei territori litoranei e paralitoranei dei comuni di Lizzano, Torricella, Monacizzo, Maruggio, Manduria ed Avetrana, sino ad allora flagellati dalla malaria e abbandonati ad un destino di emarginazione. Sorse così una miriade di microaziende viticole che giunsero a colonizzare finanche la duna costiera, mentre i moltissimi trulli eretti nelle campagne divennero un inequivocabile segno di un nuovo, seppure stagionale, modello di popolamento rurale.

Un discorso a parte merita di essere fatto per le colture orticole e per i giardini di tipo mediterraneo, definite terre per ortalizi delle Paludi del Tara, orti e terre paduli, la cui collocazione era scelta con cura sia in riferimento alla possibilità di accesso alla risorsa idrica, sia alla qualità e all'esposizione del terreno. Dato il ciclo continuo delle coltivazioni, per sopperire alla necessità di acqua durante tutto l'arco dell'anno nei giardini erano sempre presenti strutture di stoccaggio, come pozzi e cisterne (acquari e piscine). In alcuni, laddove la falda freatica era superficiale, esistevano anche complessi impianti di sollevamento delle acque (ingegne o norie). Laddove cresceva spontaneo, una parte del giardino veniva riservato al canneto (cannito), che oltre a fungere, a sua volta, da siepe o da protezione, forniva anche la materia prima per mille altri usi (dal sostegno di piante orticole e di viti alla edilizia abitativa).

Lo spazio interno al giardino, in particolare in quello delle masserie, era in genere suddiviso in settori funzionali (quadranti) mediante sentieri percorribili, ciascuno dei quali aveva (a rotazione) una particolare destinazione colturale.

I coloni greci introdussero per primi nel Tarantino una cultura agronomica molto avanzata, che sopravvisse sino ai primi secoli dell'Impero. Presso gli autori latini molte sono le citazioni di ottime qualità di castagne, pere, mandorle, fichi, noci, capperi, cipolle e pinoli, indicate come tarentinae.

Anche la floricoltura era molto avanzata, ed annoverava, fra l'altro, anche una particolare varietà di Mirto, all'origine forse, della particolare sottospecie ("*Myrtus communis*" subsp. "*tarentina*") diffusa nel Tarantino, caratterizzata da foglie più grandi e bacche sferiche rispetto alla specie tipica.

Bizantini ed arabi contribuirono decisamente allo sviluppo successivo del giardino, introducendo sia tecniche, sia nuove specie, come gli agrumi, gli albicocchi, le palme da dattero, i gelsi, gli giuggioli, i meloni irrigui e lo zafferano, che divennero in breve elemento caratterizzante dell'habitat mediterraneo, soprattutto a partire dall'età angioino-aragonese.

Orti e frutteti si ampliarono, occupando non solo le aree immediatamente a ridosso della cinta muraria e degli abitati (spesso in scenografici terrazzamenti), ma si diffuse in territori anche relativamente distanti, ma che per loro natura si mostravano particolarmente idonei al loro impianto.

In questa maniera essi occuparono la vasta area delle Paludi del Tara (gli Orti di Basso) e le forre lungo il litorale tarantino sud-orientale (Gandoli, Tramontone, Saturo, San Tomai). Anche lame e gravine, diffusamente interessati da insediamenti umani, non solo rupestri, divennero sede elettiva di orti e di giardini, disposti su terrazzamenti lungo i suoi fianchi o sul fondo delle medesime.

Queste formazioni rappresentano, laddove sopravvissute agli ampliamenti urbanistici ottocenteschi e

successivi, i colpi d'occhio più suggestivi del paesaggio antropizzato del Tarantino.

Con la nascita e lo sviluppo della masseria il giardino entrò a far parte integrante della sua struttura produttiva, ora limitandosi a fornire un'integrazione per l'alimentazione dei coloni stanziali, ora invece costituendone un autonomo e distinto capitolo gestionale, in grado di contribuire ai bilanci aziendali in maniera cospicua. Con la monumentalizzazione della masseria il giardino divenne anche da un punto di vista culturale un corpo distinto rispetto al resto dell'azienda, assumendo una facies che doveva esprimere la naturale gentilezza signorile.

Gli agrumi, particolarmente pregiati, occupavano per lo più aree riservate all'interno dei giardini (le "orangerie"), le più protette dai venti freddi di Tramontana. Anche di questi si coltivavano cultivar di aranci e di limoni di cui si è oggi giorno perduta praticamente traccia. Talvolta vi si coltivavano varietà particolari di olivi e di vite.

Esigenze coincidenti favorirono la diffusione all'interno dei giardini dell'allevamento delle api e la coltura del cotone. All'interno delle nuove strutture il giardino rappresentava un elemento di distinzione, sia per le sue stranezze botaniche importate dai quattro cantoni del mondo, sia perché presentava angoli destinati alla conversazione, al ristoro, eleganti pergolati sorretti su colonne riccamente istoriate. Anche da questo punto di vista la nascita di giardini residenziali, curati da un punto di vista formale oltre che funzionale, costituisce un importante segnale del processo di sprovincializzazione della locale élite sociale

CRITICITÀ

La contemporanea nascita dell'industria militare di Taranto e lo sviluppo Urbanistico oltre la Porta di Lecce (il moderno Borgo) svincolarono, per la prima volta, il sistema socio-economico urbano dal mondo rurale, svegliando nuove opportunità speculative, in chi ne aveva la possibilità, e fornendo una importante risposta alle ansie di un ambiente in cerca di nuovi stimoli.

Il Novecento è segnato, dopo il fallito tentativo, costituito dalla Riforma Fondiaria degli anni Cinquanta, di confermare l'agricoltura tradizionale (centrata sul potere contadino) come elemento trainante dello sviluppo territoriale, dalla crescente dipendenza dell'agricoltura dai destini dell'industria, e dal massiccio impiego di capitali e di tecnologia, che nel giro di pochi decenni hanno condotto a mutamenti senza precedenti, soprattutto grazie alla diffusione dell'irrigazione.

Tutto ciò ha comunque imposto una grossa ipoteca sui destini dell'agricoltura mediterranea, alle prese con i grossi problemi di reperimento dei capitali necessari per intraprendere e mantenere il necessario aggiornamento delle tecnologie, dei crescenti costi di produzione e di un mercato ormai diffusamente mondializzato e globalizzato.

L'industrializzazione dell'area jonica (a partire dagli anni Cinquanta) ha inferto il colpo mortale al sistema delle masserie, laddove era sopravvissuto alla crisi ottocentesca.

Lo scenario più preoccupante offerto dalla moderna agricoltura è costituita dai timori per la sostenibilità del sistema, intesa sia in senso ecologico (inquinamento ambientale, spreco di risorse non rinnovabili, deterioramento dell'assetto idrogeologico del territorio) sia paesaggistico, che inserisce nel dibattito politico amministrativo un elemento potenzialmente conflittuale fra operatori economici e società.

Fortunatamente esiste anche un'altra forma di modernità, che vede, al contrario, nella conferma del valore culturale delle produzioni agro-zootecniche e nella riscoperta delle tipicità come gli strumenti strategici più idonei per superare la presente crisi.

Uno dei segnali più indicativi di tale linea di tendenza è certamente la reintroduzione delle mucche podoliche nel territorio della Murgia.

Anche la zootecnia moderna ha acquisito una propria fisionomia aziendale, sganciata dall'agricoltura. Con

questa condivide molte esigenze e problemi, come la necessità di grandi investimenti, la pesante dipendenza dall'industria (per la fornitura di mangimi e di energia) e l'urgenza di innovazione tecnologica permanente.

L'ambiente, ed i vecchi condizionamenti ecologici, rientrano in questo inedito quadro di industria globalizzata, solo sotto forma di diseconomia esterna.

I PAESAGGI RURALI

DESCRIZIONE STRUTTURALE

La grande varietà geomorfologica dell'ambito si riflette in una complessa articolazione di paesaggi rurali.

Un primo paesaggio si può identificare nei rilievi delle propaggini murgiane, ovvero nella parte nord-occidentale dell'ambito che si caratterizza per le forme dei rilievi su cui si presenta un alternarsi di monoculture seminative, caratterizzati da variazioni della trama, che diviene via via più fitta man mano che aumentano le pendenze dei versanti, e da una serie di mosaici agricoli e di mosaici agro-silvo-pastorali in prossimità delle incisioni vallive fluvio-carsiche.

La piana agricola tarantina è invece caratterizzata dalla rete dei canali di bonifica: ad ovest il vigneto a capannone domina il mosaico agricolo, mentre verso il Barento, sul versante orientale, fino a Taranto, prevalgono le coltivazioni ad agrumeto. Questa piana agricola è ritmata da una serie di lame e gravine che si dispongono trasversalmente alla linea di costa.

I paesaggi del mosaico periferiale del fiume Bradano e del mosaico delle lame (in particolare La Lama e la Lama di Lenne), sono caratterizzati dalla presenza diffusa di elementi di naturalità nelle aree agricole.

Il paesaggio della costa tarantina occidentale si caratterizza per la presenza significativa di pinete e macchia mediterranea che resiste alla pressione turistica insediativa e da un entroterra definito da un mosaico di bonifica ben leggibile, nel quale urbanizzazione da un lato e intensivizzazione agricola dall'altro non sono riusciti a ridimensionarne significativamente la percezione e riconoscibilità.

La costa tarantina orientale invece si caratterizza per la pervasività dell'insediamento lungo la linea di costa, determinando un mosaico periurbano molto esteso che tende a impedire qualsiasi relazione tra la costa e il territorio rurale dell'entroterra.

Il mosaico periurbano intorno a Taranto è particolarmente esteso e sfuma ad ovest secondo le geometrie del mosaico agricolo complesso.

A nord il morfotipo rurale prevalente, supportato da un sistema di masserie, è essenzialmente legato ad elementi di naturalità, costruendo combinazioni di seminativo/pascolo e di seminativo/bosco e, soprattutto in corrispondenza dei gradini morfologici, l'oliveto/bosco.

Il territorio sud-orientale, situato al di là della Salina Grande e sconfinante verso Est nei territori dei casali di Leporano e Pulsano, è caratterizzato da un sistema di masserie a maglie molto larghe, immerso all'interno di una matrice agricola a vigneto, associato localmente al seminativo e intervallato unicamente dai centri urbani e dal relativo mosaico periurbano.

VALORI PATRIMONIALI

Un paesaggio rurale complesso, dalle forme suggestive a causa dell'interazione del sistema agricolo con il sistema rurale risulta essere il territorio in continuità con l'Alta Murgia meridionale dove il rilievo morfologico connota il paesaggio in modo significativo. Si segnala il paesaggio rurale che da nord di Taranto si estende fin verso Martina Franca: un territorio dove il mosaico rurale si intervalla a isole di pascolo e di nuova naturalità, dal carattere brullo e poco artificializzato.

La costa occidentale tarantina si caratterizza invece per la relativa integrità del sistema costa-pineta-pianura di bonifica ancora leggibile e non alterato significativamente da fenomeni di urbanizzazione.

La porzione orientale dell'ambito si caratterizza invece per il paesaggio rurale del vigneto che qualifica

l'entroterra costiero di un litorale che ha subito la pervasività della dispersione insediativa costiera.

DINAMICHE DI TRASFORMAZIONE E CRITICITÀ

Le criticità dei paesaggi rurali sono dovuti, per quanto riguarda il territorio tarantino occidentale, alla presenza di colture intensive a frutteto e a vigneto che comportano una forte artificializzazione e alterazione dei caratteri tradizionali del territorio rurale. La pervasività delle coperture in plastica delle colture arboree, con la saltuaria presenza di serre, caratterizza un paesaggio le cui uniche discontinuità sono le risicate e residui superficiali delle lame.

Anche la linea di costa soffre di questo degrado paesaggistico. Intorno a Taranto, l'abnorme presenza industriale e le infrastrutture a suo servizio, si uniscono a un territorio aperto dequalificato, privo di qualsiasi funzione produttiva, e di forte impatto ecologico.

La costa tarantina orientale è invece alterata dalla pervasività dell'insediamento turistico legato alla balneazione, che ha di fatto occupato gran parte dei fronti agricoli costieri.

DESCRIZIONE E VALORI DEI CARATTERI AGRONOMICI E CULTURALI

L'ambito copre una superficie di 13.1000 ettari.

Il 18% sono aree naturali (24.000 ha), di cui 8800 ettari sono coperti a macchie e garighe, 5.500 ettari da aree a pascolo naturale e praterie, 3000 ettari da boschi di latifoglie, 3000 da boschi di conifere e 1900 ettari da cespuglieti ed arbusteti.

Gli usi agricoli predominanti comprendono i seminativi in asciutto (35.000 ha) ed irriguo (4.000 ha) e le colture permanenti che coprono rispettivamente il 30% ed il 37% della superficie d'ambito.

Delle colture permanenti, 21.600 ettari sono vigneti, 17.000 uliveti e 10.000 frutteti.

L'urbanizzato, infine, copre il 12% (15.800 ha) della superficie d'ambito.

La profondità dei suoli è estremamente variabile: in alcune aree, dopo pochi centimetri di terreno utile, si incontra il substrato generalmente calcareo o ciottoloso, in altri casi la profondità è moderata, in altri ancora i suoli sono molto profondi. Il drenaggio è quasi sempre ottimale, raramente moderato.

La tessitura cambia notevolmente da grossolana a moderatamente fina sino a divenire fina, con suoli ricchi di colloidali inorganici. Un aspetto fondamentale riguarda la presenza di scheletro, assente o presente in minime quantità in alcune aree, abbondante tanto da rendere difficile la coltivazione in altre. La pietrosità superficiale è in alcune aree assente, in altre abbondante.

Anche la percentuale di carbonati totali può variare dall'1% fino al 20 - 40% nei terreni calcarei. Il pH varia in base al calcare conferendo caratteristiche di suoli subalcalini o alcalini.

Fra le gravine dell'arco ionico, le colture prevalenti per superficie investita sono rappresentati per lo più da fruttiferi (mandorlo, ciliegio e pesco) dagli agrumi, con cereali e soprattutto vite per uva da tavolo, (Laterza, Ginosà, Castellaneta). Nella piana Tarantina prevalgono i cereali, l'olivo ed ancora la vite per uva da vino.

Il valore della produzione differisce dalle colture prevalenti per l'alta resa della vite in tutto l'arco ionico.

La produttività dell'Arco ionico occidentale è di tipo intensiva per gli agrumi e la vite da tavola, mentre resta medioalta nella piana tarantina e nell'arco ionico orientale per la vite ad uva da vino ed orticole. Il ricorso all'irriguo è diffusissimo, per oltre il 30% della SAU comunale ed è condizionato dalla scelta di colture che assicurino in regime irriguo un alto reddito (Agrumeti, Vigneti ed orticole).

Il clima è prettamente mediterraneo con inverni miti ed estati caldo aride. Per quanto riguarda la ventosità, l'Arco ionico tarantino non soffre di grossi problemi, poiché protetto a Nord dal sistema murgiano, che modera l'azione dei venti freddi. Le precipitazioni sono scarse, infatti il valore annuo è al di sotto della media regionale.

La capacità dell'uso dei suoli:

L'ambito presenta terrazzi marini a morfologia pianeggiate lungo l'arco ionico occidentale e terrazzi di

abrasione a morfologia ondulata che dalle Murge giungono a livello del mare, lungo l'arco ionico orientale. I terrazzi più elevati dell'arco occidentale hanno una copertura prevalentemente arborea (vigneti, uliveti e frutteti) e suoli con moderate limitazioni, che limitano la scelta colturale o che richiedono alcune pratiche di conservazione, e pertanto ascrivibili alla prima e seconda classe (I e IIs). I livelli più bassi dei terrazzi marini e la fascia retrodunale fra Ginosa e Taranto sempre dell'arco occidentale, con l'esclusione delle aree bonificate in seconda classe di capacità d'uso (IIs, IIw), presentano caratteri pedologici limitanti tali da permettere la messa a coltura di poche specie selezionate o la destinazione a copertura forestale. Questi suoli vengono classificati in quarta classe di capacità d'uso (IVs).

Le superfici d'abrasione più elevate dell'arco ionico orientale, coltivate a seminativi e vigneti, si presentano con suoli senza o con poche limitazioni tali da ascriverli alla prima e seconda classe di capacità d'uso. Le superfici subpianeggianti e pianeggianti invece, presentano suoli con proprietà limitanti tali da richiedere un'accurata e continua manutenzione delle sistemazioni idrauliche agrarie e forestali.

Tra i prodotti DOP vanno annoverati: le Clementine del Golfo di Taranto, l'olio Terre Tarantine ed il Caciocavallo Silano; fra i DOC, l'Aleatico di Puglia, il Primitivo di Manduria ed il Lizzano; per l'IGT dei vini, abbiamo il Tarantino oltre all'intera Puglia.

La carta delle dinamiche di trasformazione dell'uso agroforestale fra il 1962-1999 mostra delle intensivizzazioni sui terrazzi marini fra Massafra, Palagiano e Palagianello un tempo ricoperti da uliveti. Queste aree si presentano oggi a frutteti, e soprattutto agrumeti.

Anche gli uliveti di Grottaglie, Taranto e San Giorgio Ionico vengono convertiti in sistemi particellari complessi e frutteti in asciutto. Le estensivizzazioni riguardano il tabacco (seminativi irrigui) che, diffusissimo nei comuni di Ginosa e Castellaneta, lascia il posto al vigneto ed agli uliveti.

I pascoli di Laterza, evolvono verso boschi ed ambienti seminaturali. Sulle scarpate alla base delle Murge alte persistono territori boscati ed ambienti seminaturali.

LA VALENZA ECOLOGICA DEGLI SPAZI RURALI

Le scarpate a contatto con l'Alta Murgia, coltivate a seminativi ma con ampie superfici boschive a conifere e latifoglie presentano un'alta valenza ecologica.

La matrice agricola è infatti sempre intervallata (lame e gravine) o prossima a spazi naturali (boschi e macchia), frequenti gli elementi naturali e le aree rifugio (muretti a secco, siepi e filari).

Vi è un'elevata contiguità con gli ecotoni e biotopi. L'agroecosistema si presenta diversificato e complesso.

Il livello alto dei terrazzi a morfologia subpianeggiante posti alla base della scarpata dell'arco ionico-tarantino occidentale, da cui si originano le gravine di Ginosa, Castellaneta, Palagianello e Palagiano, con copertura ad uliveti e frutteti, ha una valenza ecologica medio-alta. La matrice agricola infatti è spesso prossima a spazi naturali, frequenti gli elementi naturali e le aree rifugio (muretti, filari ed affioramenti rocciosi).

Vi è una discreta contiguità con ecotoni e biotopi. L'agroecosistema si presenta in genere diversificato e complesso. L'area del livello intermedio e quello più basso dei terrazzi marini dell'arco ionico occidentale coltivato in intensivo a agrumeti, uliveti e vite per uva da tavola vengono considerati ad alta criticità per il forte impatto ambientale e paesaggistico-visivo.

Non sono presenti estesi elementi di naturalità tanto nella matrice che in contiguità.

L'agroecosistema si presenta con scarsa diversificazione e complessità.

Il livello inferiore e superiore della piattaforma di abrasione marina dell'arco ionico tarantino orientale, benché separati da aree a pascolo e macchia, si presentano coltivati in intensivo a vigneto e seminativi.

La Valenza ecologica è pertanto bassa o nulla. La matrice agricola ha, infatti, decisamente pochi e limitati elementi residui di naturalità con una scarsa presenza boschi, siepi, muretti e filari e scarsa contiguità a ecotoni e biotopi.

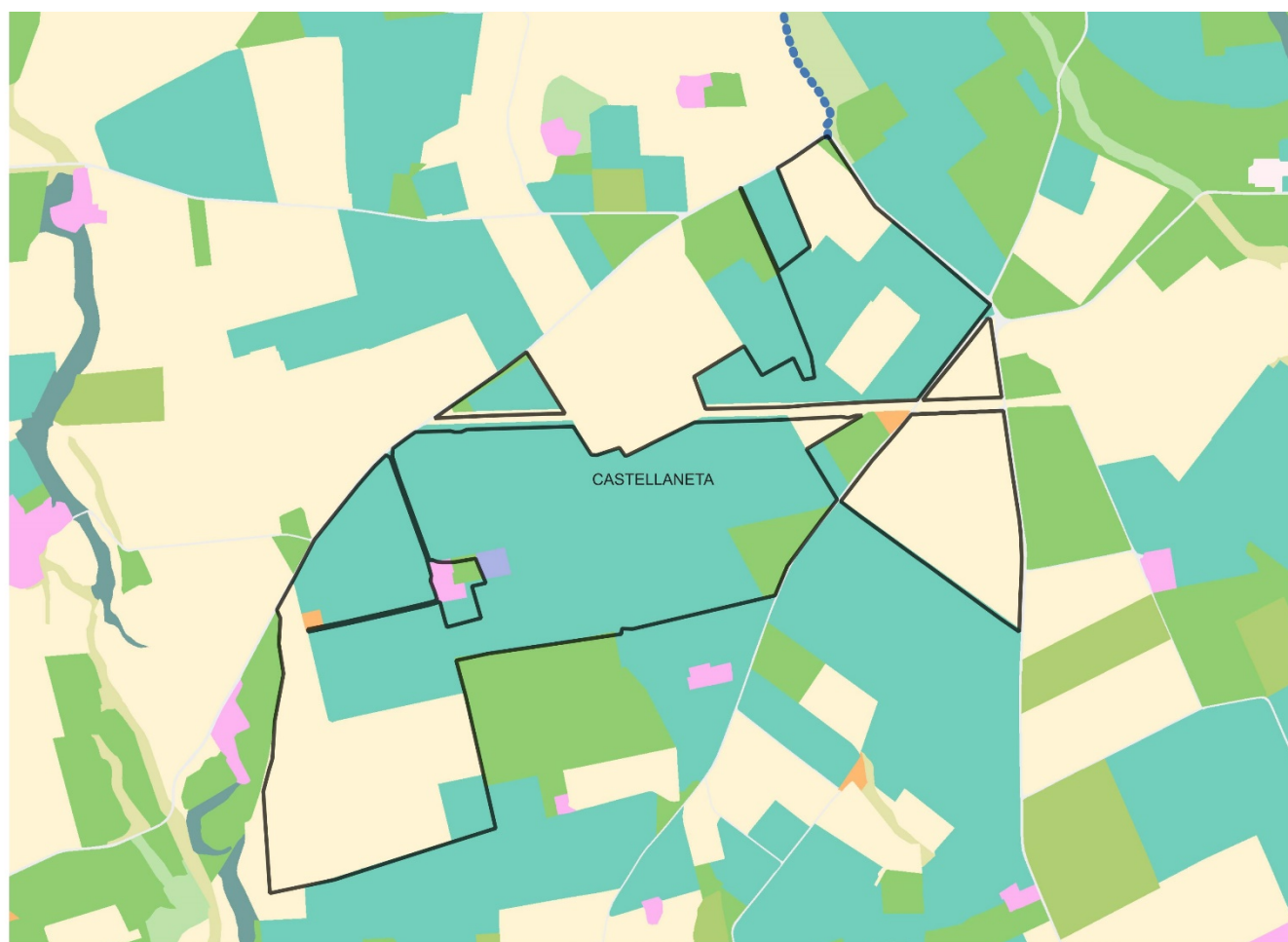

Fig. 34 stralcio uso del suolo con perimetrazione campi fotovoltaici

Le aree di intervento coincidono con terreni classificati come:

- seminativi semplici in aree non irrigue
- vigneti
- uliveti

La valenza ecologica propria dell'area di intervento è classificata come Medio Bassa

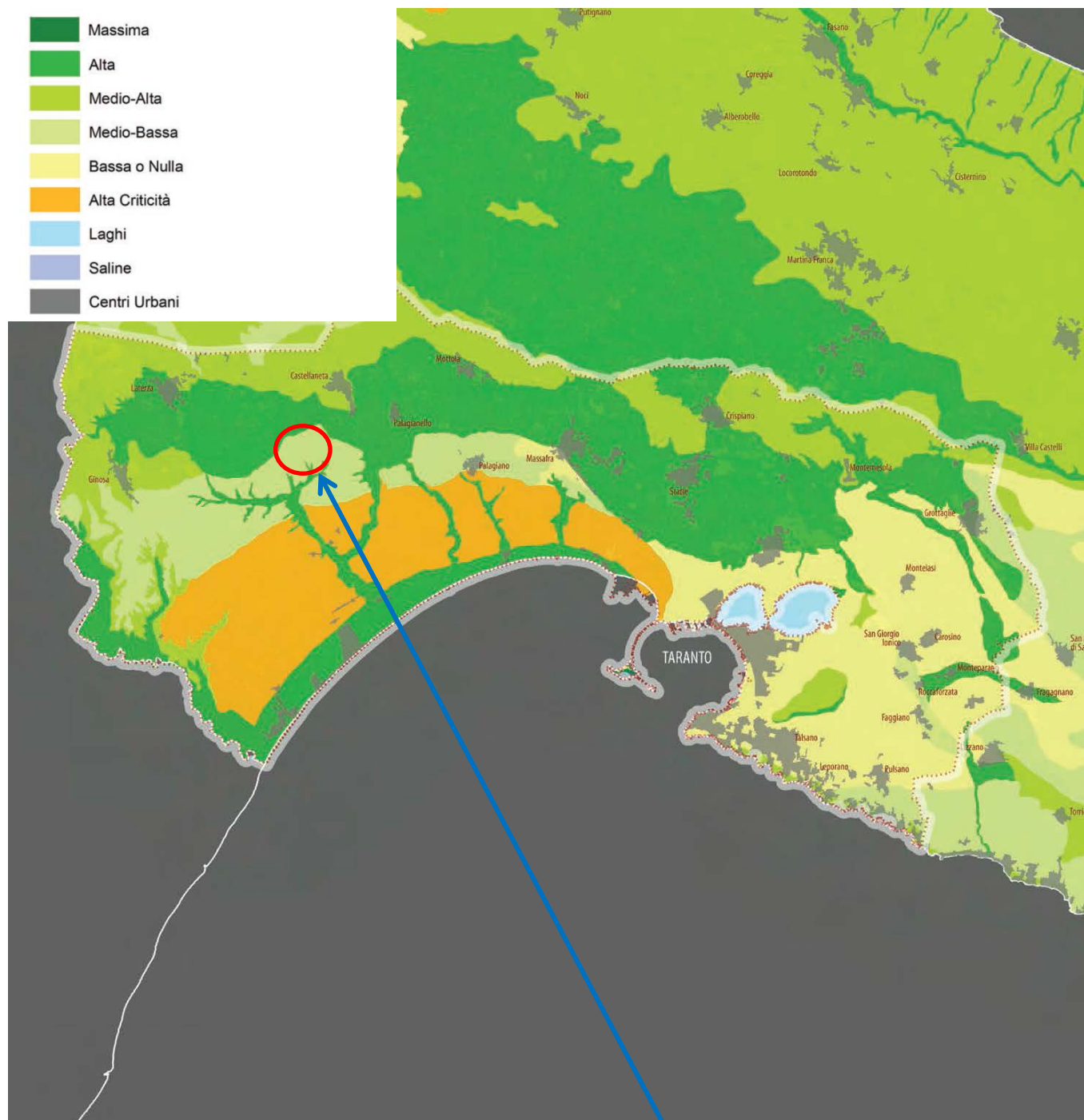

Fig. 35 stralcio scheda n. 5.8 del PPTR

Elaborato 3.2.7.b LA VALENZA ECOLOGICA DEI PAESAGGI RURALI

localizzazione intervento

STRUTTURA PERCETTIVA

DESCRIZIONE STRUTTURALE

L'Arco Ionico tarantino si estende dalla Murgia al Salento, lungo la fascia costiera del mar Ionico.

Questo ambito si può distinguere da nord a sud in tre zone direttamente connesse alla costituzione geologica: a) zona murgiana; b) piana tarantina; c) zona costiera.

L'ambito presenta: un litorale che, in tutta la sua lunghezza, si articola in singolari mutazioni di passaggio, dalle spiagge di sabbia alle coste rocciose; una pianura caratterizzata dalla presenza di coltivazioni di olivi, viti e agrumi, testimonianza dell'instancabile opera dell'uomo; un sistema collinare non molto elevato punteggiato di antichi insediamenti rupestri e caratterizzato dalla presenza di boschi che si concentrano soprattutto nella zona nord occidentale, al di sopra dei 300 metri, tra i Comuni di Laterza, Castellaneta, Mottola, Massafra e Martina Franca.

La struttura insediativa ha chiaramente delineato una stratificazione a fasce parallele alla costa. Nella prima sono presenti numerosi insediamenti (Marina di Ginosa, Riva dei Tessali, Castellaneta Marina, Chiatona, Lido Azzurro), nati nell'immediato dopoguerra a seguito di interventi di bonifica e sviluppatasi nel corso degli anni soprattutto a causa del forte incremento dell'attività turistica.

Alle spalle della fascia costiera si individua un sistema insediativo rurale caratterizzato dalla presenza di numerose masserie, in special modo nell'agro di Crispiano, e da un sistema di case sparse, spesso derivanti dalla progressiva edificazione in aree agricole quotizzate, storiche o recenti, inserite in un paesaggio in cui dominano coltivazioni a seminativo o arboree.

I centri urbani più grandi si collocano prevalentemente al di sopra dei 100 metri e si attestano sul ciglio delle gravine.

Il sistema viario storico si è sviluppato a partire dalla grande arteria romana della via Appia, tuttora riconoscibile e in parte utilizzata come grande viabilità, e dal sistema tratturale, che ha innervato lo spazio rurale.

L'arco ionico tarantino, per la spettacolarità e singolarità della sua conformazione morfologica, rappresenta uno dei grandi orizzonti regionali.

È caratterizzato dalla successione di terrazzi pianeggianti che degradano verso il mare con andamento parallelo alla costa, solcato da sistema a pettine di gravine che dalle ultime propaggini delle murge discendono verso il mare, oltrepassando un sistema di dune costiere rivestite di macchia mediterranea e pinete.

Il paesaggio della zona murgiana

Le propaggini più meridionali delle Murge occupano la parte settentrionale dell'arco ionico-tarantino e sono costituite dalle aree topograficamente e strutturalmente più elevate e dalle maggiori pendenze.

Verso nord ovest il paesaggio è caratterizzato dalla presenza di profonde incisioni nella roccia carsica, denominate gravine, disposte ad arco in senso nord-sud e che attraversano trasversalmente tutta l'area, dalla murgia alla pianura. Grandi meandri, pinnacoli di roccia, pareti a strapiombo su cui vegetano piante rupicole formano ecosistemi straordinariamente conservati sino ai nostri giorni. Il maggior numero di gravine sono scavate nella roccia calcarenitica (tufo), tenera e friabile, adatta ad essere lavorata ed utilizzata dall'uomo. Dalla gravina di Ginosa a quella di Palagianello e di Petruscio nel Comune di Mottola, i villaggi rupestri e i numerosi

insediamenti sparsi sull'intero territorio sono il segno dell'antico legame tra l'uomo e la roccia.

I nuclei storici di Ginosa, Laterza, Castellaneta, Palagianello, Mottola, Massafra, Statte e Cristiano, fulcri visivi antropici dell'ambito, si attestano sul ciglio delle gravine e generano un paesaggio unico e suggestivo, in perfetto equilibrio con il sistema naturale.

Verso sud est le Murge Tarantine, che si allungano tra Mottola e Crispiano e tra Crispiano e Lizzano, riaffiorano in una serie di rilievi discontinui aventi pareti con pendenze molto accentuate che si staccano nettamente dal paesaggio circostante. Su questi rilievi spiccano i centri di Mottola, Grottaglie e Montemesola, che, posti in posizione cacuminale, dominano il bellissimo panorama del golfo di Taranto, la vallata che si estende tra Grottaglie e San Giorgio Ionico e l'estesa pianura fino a Pulsano e Leporano.

Significativo è inoltre l'affioramento calcareo della Serra Belvedere sulle cui pendici si attestano i centri di San Giorgio Ionico, Roccaforzata, Faggiano e San Crispieri, a est della città di Taranto.

VALORI PATRIMONIALI

I valori visivo-percettivi dell'ambito sono rappresentati dai luoghi privilegiati di fruizione del paesaggio (punti e strade panoramiche e paesaggistiche) e dai grandi scenari e dai principali riferimenti visuali che lo caratterizzano, così come individuati nella carta de "La struttura percettiva e della visibilità" (elaborato n. 3.2.12.1)

I luoghi privilegiati di fruizione del paesaggio

Punti panoramici potenziali

- I siti accessibili al pubblico, posti in posizione orografica strategica, dai quali si gode di visuali panoramiche sui paesaggi, i luoghi o gli elementi di pregio dell'ambito sono:
- i belvedere dei centri storici sulle gravine (Ginosa, Laterza, Castellaneta, Palagianello, Massafra, Crispiano, Statte);
- i belvedere dei centri storici sui rilievi (Mottola, Montemesola e Grottaglie);
- i belvedere dei centri storici sulla serra Belvedere (San Giorgio Ionico, Roccaforzata, Faggiano e San Crispieri)
- i beni architettonici e culturali posizionati in punti strategici: il sistema delle torri di difesa costiere (Torre Mattoni a Marina di Ginosa, Torre Castelluccia a Marina di Pulsano); il sistema dei castelli (Castello di Gravina, Castello di Ginosa, Castello Episcopio a Grottaglie, Castello di Palagianello, Castello di Massafra, Castello di stile angioino di San Crispieri di Faggiano, Castello di Monteparano, Castello di Palagianello, Castello di Pulsano, Castello di San Giorgio Ionico)
- I rilievi delle murge tarantine: Monti di Martina, Coste di Sant'Angelo a Nord di Statte, Monte Castello ad Ovest di Montemesola, Monte fra San Giorgio e San Crispieri, Monte S. Elia e Corno della Strega a Massafra, Monte Sorresso, Monte Orsetti a Mottola, Monte Saletto a Montemesola

Rete ferroviaria d'interesse paesaggistico

Ferrovie del Sud Est linea Bari -Martina Franca-Taranto

Strade d'interesse paesaggistico

- Le strade che attraversano paesaggi naturali o antropici di alta rilevanza paesaggistica da cui è possibile cogliere la diversità, peculiarità e complessità dei paesaggi dell'ambito o è possibile percepire panorami e scorci ravvicinati sono:
- La strada subcostiera dell'arco ionico occidentale, la SS 106, che segna un vero e proprio limite tra l'agricoltura produttiva della piana e il sistema delle pinete costiere entro cui si immergono le piattaforme turistiche.

- Le strade trasversali lungo le gravine attraversano un paesaggio in cui la matrice agricola di oliveti e frutteti si fonde in prossimità delle gravine e dei gradini terrazzati con elementi di naturalità; lungo queste strade è possibile traguardare il sistema dei centri posti sul ciglio delle incisioni carsiche.
- Le strade provinciali n. 128 e n. 19 e la strada statale n. 580 che da Santeramo in Colle raggiungono Laterza, Ginosa e Marina di Ginosa;
- La strada statale n. 7 e le strade provinciali n. 14 e n. 12 che da Gioia del Colle raggiungono Castellaneta e Castellaneta Marina;
- La strada provinciale n. 6 e le strade statali n. 7 e n. 106 che da Gioia del Colle raggiungono Palagianello, Palagiano e Chiatona;
- La strada provinciale n. 38 che connette Massafra con Marina di Ferrara;
- La strada provinciale n. 48 che connette Statte con Taranto.
- Le strade lungo il primo e il secondo gradino murgiano orientale che connette i centri a corona della città di Taranto: le strade provinciali n. 48 e n. 71 Statte-Crispiano-Grottaglie e le strade provinciali n. 45, n. 75, n. 80 e n. 82 Crispiano-Montemesola-Monteiasi-San Giorgio Ionico.
- La strada statale 172 dei Trulli conosciuta come la *Strada dei Trulli*, collega la città di Casamassima con i centri turistici di Putignano, Alberobello, Locorotondo e Martina Franca attraversando la Valle d'Itria, per arrivare a Taranto.
- La strada dei vigneti, la strada statale 7 ter, che collega Taranto con San Giorgio Ionico, Monteparano verso Fragagnano, attraversa il paesaggio del vigneto caratterizzato dalla presenza di un sistema di masserie a maglie larghe.

Strade panoramiche

- La litoranea che da Taranto volge verso la costa orientale (S.P. 99, S.P. 100, S.P.122).
- La strada del Mar Piccolo S.P. 78.
- La strada (S.S. 7 ter) che da Taranto traguarda San Giorgio Ionico e il versante della Serra Belvedere.
- La strada (S.S. 7) che da Grottaglie posta su un rilievo scende verso San Giorgio Ionico.
- Le strade che dai centri di Castellaneta (S.S. 7), Mottola e Massafra (S.S. 581) attraversano il primo e secondo gradino murgiano dell'arco ionico e scendono verso la costa fiancheggiando le gravine

Riferimenti visuali naturali e antropici per la fruizione del paesaggio.

Grandi scenari di riferimento

- Primo gradino murgiano che porta ad un altopiano ondulato le cui vette raggiungono anche i 500 metri (Monte Sorresso 500m., Monte Orsetti 461 m.,)
- Secondo gradino murgiano posto tra i 200 e i 250 m. slm su cui corre l'arco delle gravine.

Orizzonti visivi persistenti

Serra Belvedere: ultime propaggini delle murge tarantine, parzialmente ricoperta da una pineta, collina anticamente detta Monte Sant'Elia, che si eleva a sud delle città di San Giorgio Ionico, Roccaforzata, Faggiano e San Crispieri.

Principali fulcri visivi antropici –

- Insedamenti sulle gravine (Ginosa, Laterza, Castellaneta, Palagianello, Massafra, Crispiano, Statte). Questi centri si dispongono sul ciglio delle gravine in corrispondenza del primo o secondo gradino murgiano e dominano le fertili pianure costiere dello Ionio.
- Insedamenti su rilievi (Mottola, Montemesola e Grottaglie) Questi centri si attestano sui rilievi che caratterizzano le Murge tarantine verso sud est e dominano il paesaggio del Golfo di Taranto, la vallata da

Grottaglie e San Giorgio e l'estesa pianura fino a Pulsano, Leporano, Talsano. Questi centri sono circondati dall'altopiano ondulato delle ultime propaggini della murgia.

- Sistema dei centri sulla serra Belvedere (San Giorgio Ionico, Roccaforzata, Faggiano e San Crispieri)
- Insedimenti nelle piane (Palagiano, Carosino, Monteiasi, Leporano e Pulsano) Il centro di Palagiano è l'unico centro urbano presente nella piana tarantina occidentale; Carosino si trova nella parte occidentale delle Murge tarantine, in una vallata tra i comuni di San Giorgio Ionico, Monteparano, Monteiasi e Grottaglie. Il suo territorio annovera oggi diverse masserie, in gran parte vecchi casali o resti di centri abitati in un mosaico agricolo di vigneti ed uliveti che si alternano al sistema delle masserie.
- i beni architettonici e culturali posizionati in punti strategici:
- il sistema delle torri di difesa costiere (Torre Mattoni a Marina di Ginosa, Torre Castelluccia a Marina di Pulsano);
- il sistema dei castelli (Castello di Gravina, Castello di Ginosa, Castello Episcopio a Grottaglie, Castello di Palagianello, Castello di Massafra, Castello di stile angioino di San Crispieri di Faggiano, Castello di Monteparano, Castello di Palagianello, Castello di Pulsano, Castello di San Giorgio Ionico).

Principali fulcri visivi naturali

I rilievi delle murge tarantine:

Monti di Martina, Coste di Sant'Angelo a Nord di Statte, Monte Castello ad Ovest di Montemesola, Monte fra San Giorgio e San Crispieri, Monte S. Elia e Corno della Strega a Massafra, Monte Sorresso, Monte Orsetti a Mottola.

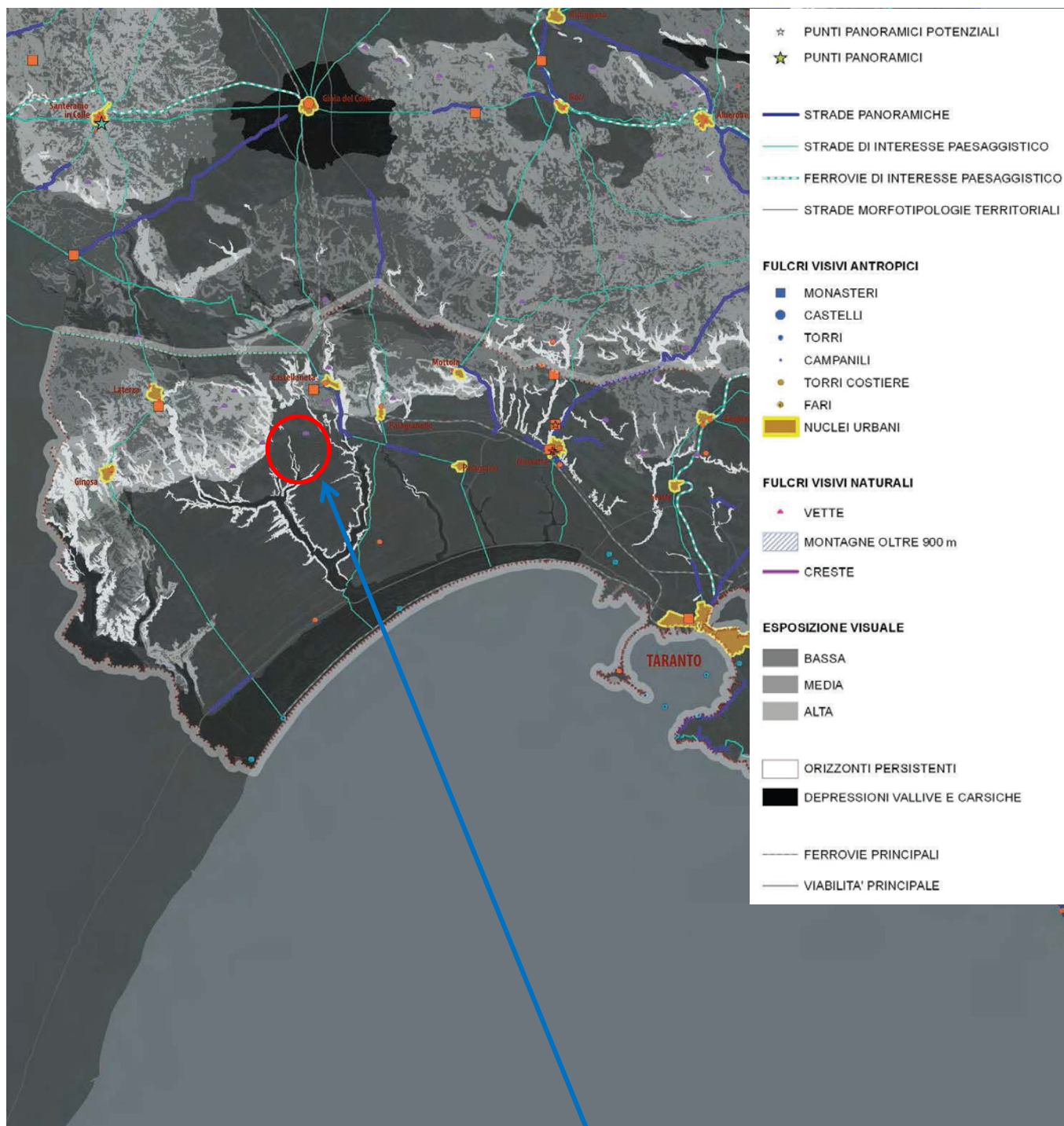

Fig. 36 stralcio scheda n. 5.9 del PPTR

Elaborato 3.2.4.12.1 LA STRUTTURA PERCETTIVA

localizzazione intervento

CRITICITA'

- Fenomeno di alterazione della costa generato dalla presenza di insediamenti turistici. Lungo il litorale tarantino, caratterizzato dalla presenza di importanti ambiti naturalistici, si riscontra la presenza di costruzioni balneari abusive, apertura di piste nelle dune che attivano fenomeni di erosione, diffusione di edilizia residenziale estiva, captazione impropria delle acque, proliferazione di insediamenti turistici recenti (Castellaneta Marina, Riva dei Tessali, ecc.). Questa pressione antropica ha determinato un forte impatto

ambientale anche da un punto di vista visivo-percettivo alterando le visuali del paesaggio costiero. La concentrazione di attrezzature turistiche lungo la viabilità subcostiera ha inoltre cancellato le tracce della trama agricola della riforma.

- Fenomeni di degrado lungo le lame, le gravine ed i terrazzamenti. L'elevata antropizzazione dovuta alla messa a coltura nell'alveo delle lame e delle gravine, la presenza di discariche abusive, le occlusioni di parti consistenti degli alvei per la presenza di opere infrastrutturali, la diffusione di forme di occupazione antropica a margine dei terrazzamenti e delle gravine ha precluso importanti visuali panoramiche di questi sistemi naturali. Presenza della grande area produttiva dell'ILVA.
- La presenza della grande area produttiva dell'Ilva che si estende sul versante nord occidentale della città di Taranto, verso Massafra e Statte- Crispiano, e del porto militare e commerciale ha provocato un intenso degrado visuale.
- Diffusa presenza di cave. Le attività estrattive (tufo e calcari) sono concentrate prevalentemente intorno ai centri urbani di Castellaneta, Mottola, Palagianello, Massafra, Statte e nel territorio di Taranto, San Giorgio Jonico, e Grottaglie.

CONTESTO AREA D'INTERVENTO

Nella valutazione degli impatti sul paesaggio quindi, la particolare posizione dell'insediamento dell'impianto, lontano da aree di particolare pregio paesaggistico e da luoghi di interesse turistico, rappresenta un elemento di non criticità, cui porre particolare attenzione.

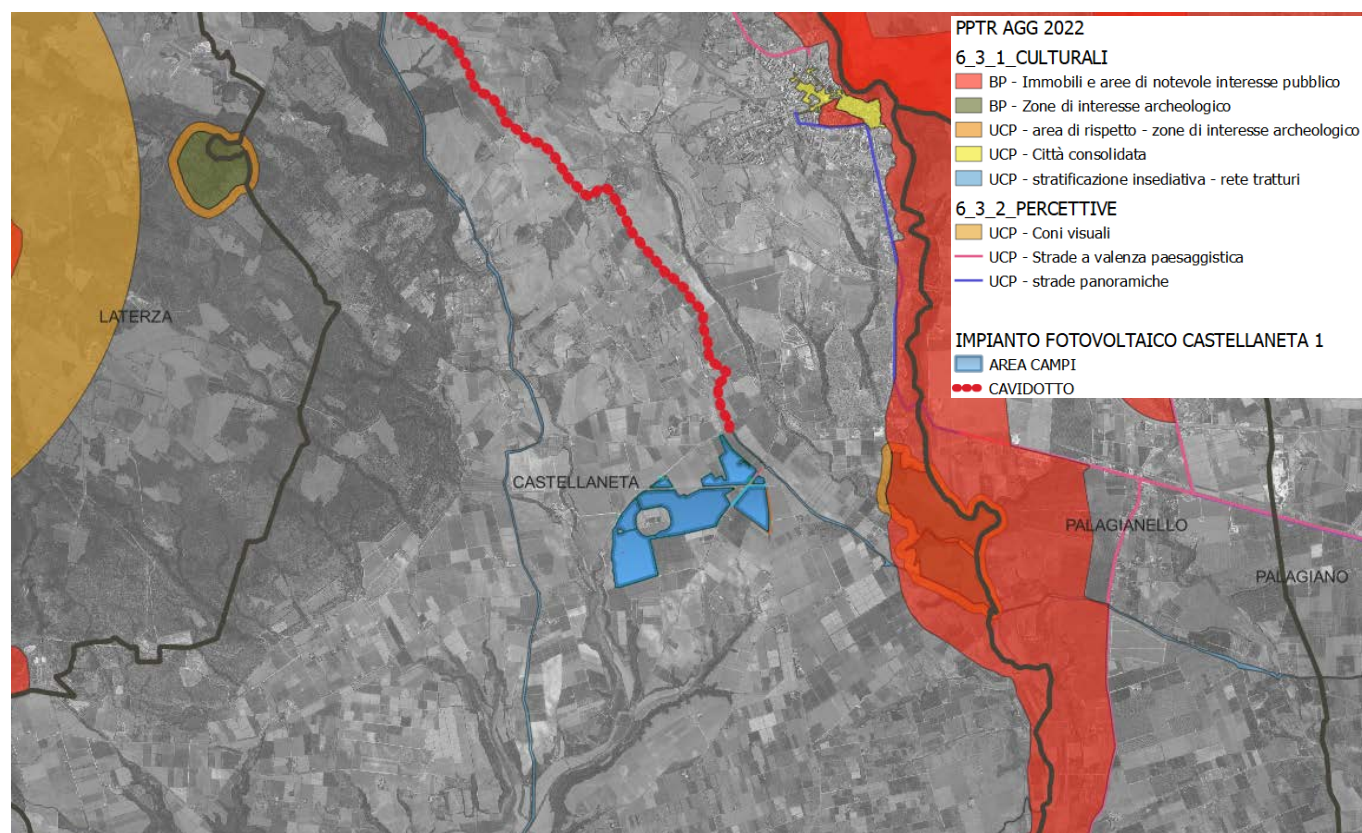

Fig. 37 stralcio scheda n. 5.9 del PPTR

Nella figura precedente sono rappresentati gli elementi di valenza culturale e percettiva presenti nel contesto territoriale d'intervento;

Per la valutazione vengono presi in considerazione la viabilità dell'area dai quali è possibile vedere il parco

fotovoltaico.

Il sito di impianto è posizionato sui margini della SP13TA e della SP15TA; le altre strade che circondano le aree interessate dall'impianto sono strade vicinali asfaltate non appartenenti al circuito turistico o cicloturistico e interessate a flussi turistici pressoché irrilevanti.

Nei pressi dell'impianto è presente il tracciato del Regio Tratturello tarantino che coincide con il tracciato del cavidotto. Il percorso è in gran parte corrispondente ad una strada locale asfaltata ed in parte coincide con un tratto della SP15TA.

Adiacente all'area NON sono presenti altri impianti fotovoltaici.

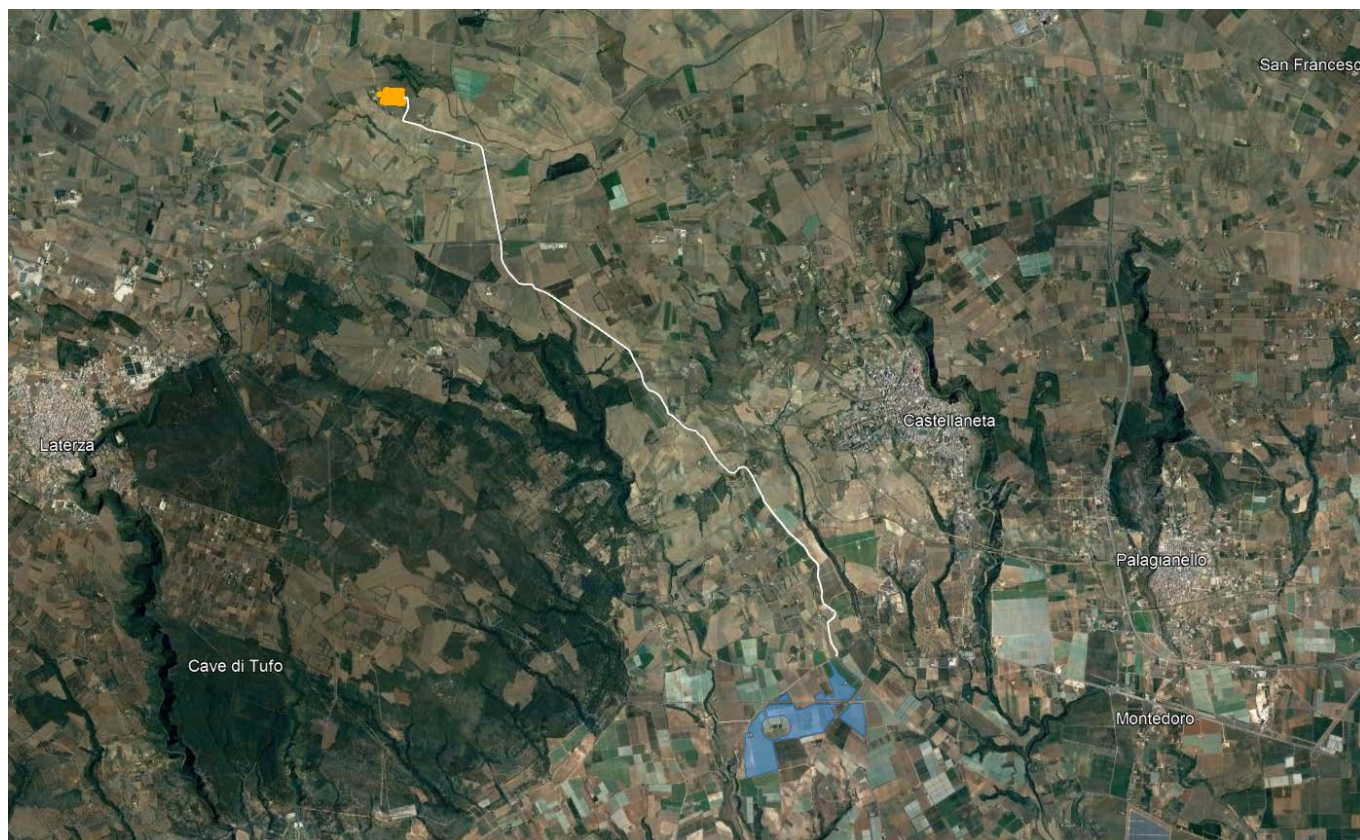

Fig. 38 ortofoto aree di intervento

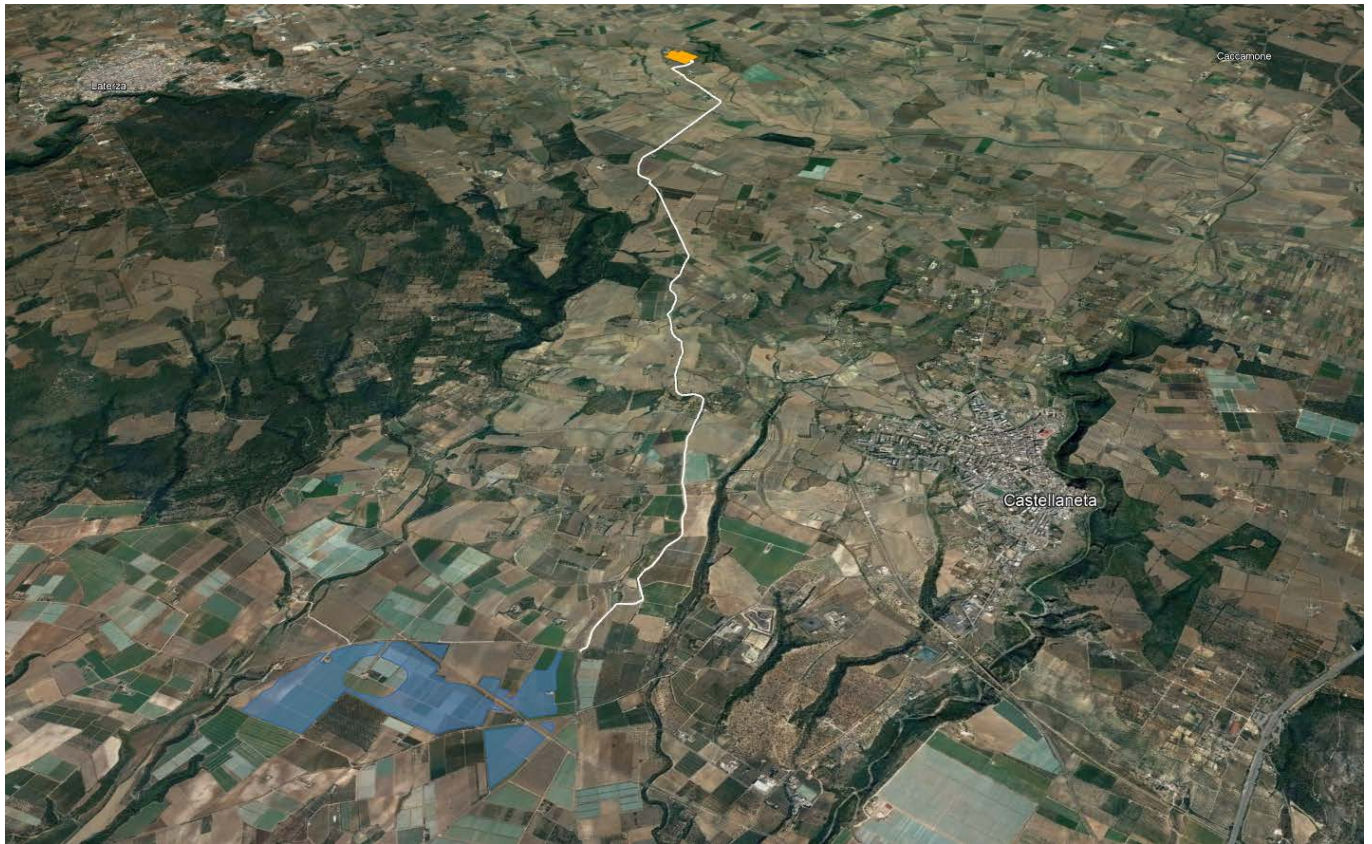

Fig. 39 vista prospettica aree di progetto

8.5 ricognizione dei vincoli paesaggistici ed ambientali presenti nell'area vasto di studio

La lettura dell'elaborato "CAS1-75_03_T Tavola vincoli PPTR_T" rappresentante le interferenze del progetto con il sistema vincolistico del PPTR, individua le componenti della Struttura idro-geo-morfologica, della Struttura ecosistemico- ambientale e della Struttura antropica e storico culturale, al cui interno ricadono anche aree soggette a tutela paesaggistica ai sensi del D.Lgs. 42/2004 e s.m.i..

L'area dell'impianto e le opere di connessione non sono assoggettate a nessun vincolo o restrizione riportate nel PPTR come visibile nelle fig. 38 e 39.

Il Progetto risulta conforme con il PPTR, in quanto, oltre a rispondere ai requisiti richiesti dalle linee guida esistenti, prevede la scelta di accorgimenti tecnici ed estetici (*vedi par. 11.7 misure di mitigazione degli impatti*) tali da rendere compatibile e coerente il suo inserimento nel contesto paesaggistico esistente.

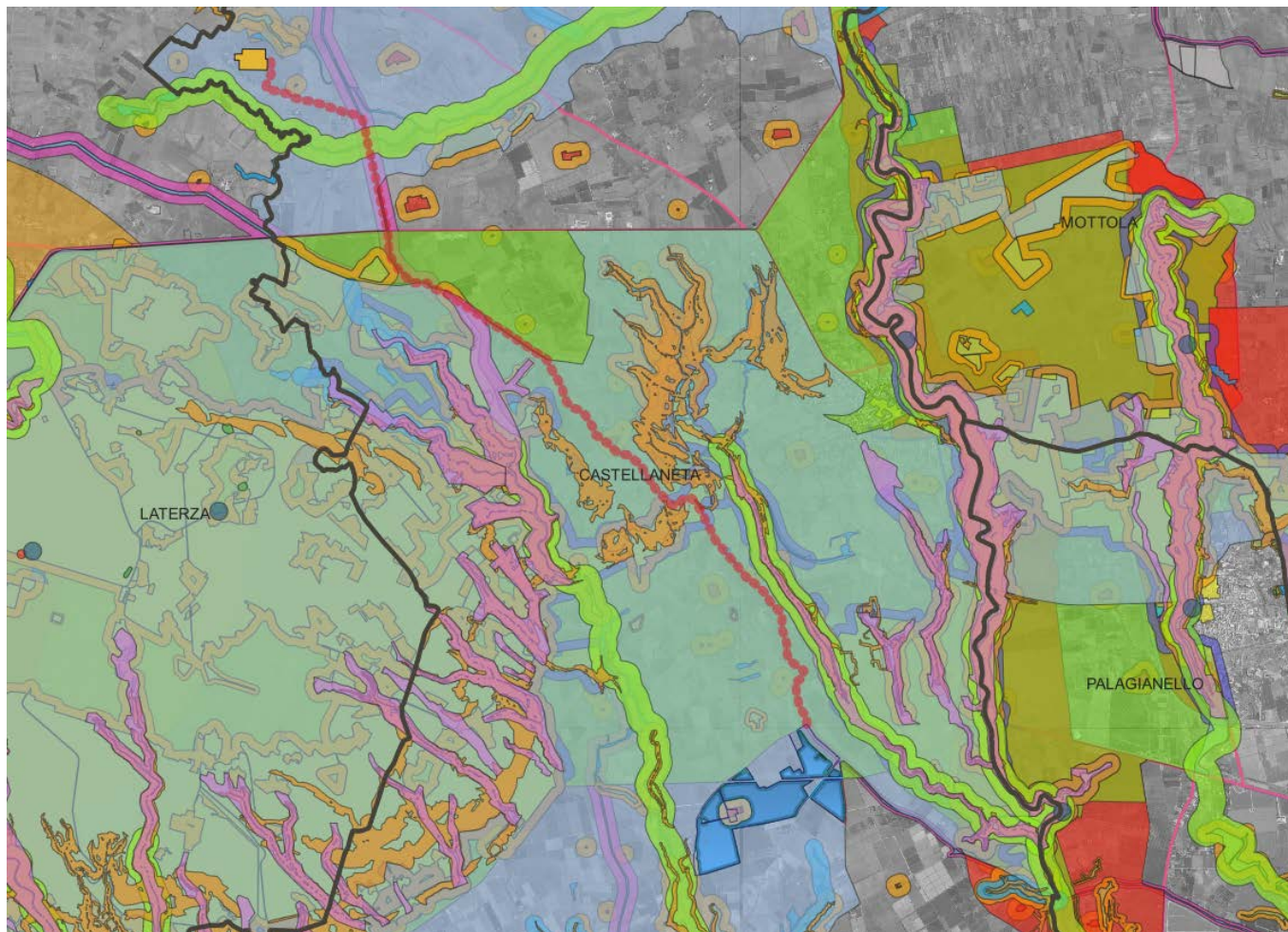

Fig. 40 dettaglio sistema dei beni tutelati dal PPTR e aree di progetto

Di seguito lo schema con l'elenco delle componenti che interessano l'area oggetto di progetto:

Ambito Paesaggistico **ARCO JONICO TARANTINO** figura il **PAESAGGIO DELLE GRAVINE**

interferenza

Componenti Geomorfologiche	Ulteriori Contesti Paesaggistici	Lame e Gravine	no
		Doline	no
		Geositi	no
		Inghiottitoi	no
		Grotte	no
		Cordoni dunari	no
		Versanti	no
Componenti Idrologiche	Beni Paesaggistici	Territori Costieri	no
		Aree contermini ai laghi	no
		Fiumi e torrenti – acque pubbliche	no
	Ulteriori Contesti Paesaggistici	Sorgenti	no
		Reticolo idrografico di connessione alla RER	no
Vincolo Idrogeologico	SI		
Componenti Botanico Vegetazionali	Beni Paesaggistici	Boschi	no
		Zone umide Ramsar	no
	Ulteriori Contesti Paesaggistici	Aree di rispetto dei boschi	no
		Aree umide	no
		Prati e pascoli naturali	no
Formazioni arbustive in evoluzione naturale	si*		
Componenti delle aree protette e dei siti naturalistici	Beni Paesaggistici	Parchi e riserve	no
	Ulteriori Contesti Paesaggistici	Siti di rilevanza naturalistica	si*
		Aree di rispetto dei parchi e delle riserve regionali	si*
Componenti culturali e insediative	Beni Paesaggistici	Immobili e aree di notevole interesse pubblico	no
		Zone gravate da usi civici	no
		Zone di interesse archeologico	no
	Ulteriori Contesti Paesaggistici	A- siti interessati da beni storico culturali	no
		B -aree appartenenti alla rete dei Tratturi	si*
		Zone interesse archeologico- Aree di rispetto	no
		Siti storico culturali -Aree di rispetto	no
		Rete tratturi -Aree di rispetto	si*
Città consolidata	no		
Paesaggi rurali	no		
Componenti dei valori percettivi	Ulteriori Contesti Paesaggistici	Luoghi panoramici	no
		Strade a valenza paesaggistica	no
		Strade panoramiche	no
		Coni visuali	no

si*= **potenziale interferenza relativa al solo tracciato del cavidotto interrato su strada esistente**

Per la verifica delle interferenze con il sistema vincolistico del PPTR, consultare i seguenti files allegati:

**CAS1-75_03_A_Tavola vincoli PPTR, CAS1-75_03_B_Tavola vincoli PPTR, CAS1-75_03_C_Tavola, vincoli PPTR
 CAS1-75_03_T_Tavola vincoli PPTR**

8.6 stima della sensibilità paesaggistica

Di seguito viene riportata la descrizione dei valori paesaggistici riscontrati secondo gli elementi di valutazione descritti precedentemente. La metodologia proposta prevede che la sensibilità e le caratteristiche di un paesaggio siano valutate in base a tre componenti: Componente Morfologico Strutturale, Componente Vedutistica, Componente Simbolica. La valutazione qualitativa sintetica della classe di sensibilità paesaggistica dell'Area di studio rispetto ai diversi modi di valutazione ed alle diverse chiavi di lettura viene espressa utilizzando la seguente classificazione: Molto Bassa, Bassa, Media, Alta, Molto Alta.

COMPONENTI	ASPETTI PAESAGGISTICI	DESCRIZIONE	VALORE
MORFOLOGICO -STRUTTURALE	Morfologia	Dal punto di vista geomorfologico, il sistema complesso e articolato delle forme carsiche (lame e gravine) rappresenta un sistema di alto valore idrogeologico, ecologico e naturalistico in quanto le forme carsiche sono spesso ricche al loro interno ed in prossimità di singolarità naturali, ecosistemiche e paesaggistiche (flora e fauna rara, ipogei, esposizione di strutture geologiche, tracce di insediamenti storici, esempi di opere di ingegneria idraulica).	Alto
	Naturalità	Il grado di naturalità, data la antropizzazione dell'area di studio, appare molto ridotta. Il sito d'installazione dell'impianto fotovoltaico e l'area circostante è interessato dall'occupazione antropica delle forme carsiche con abitazioni, infrastrutture stradali, impianti, aree a servizi, che contribuiscono a frammentare la naturale continuità morfologica delle forme, e ad incrementare le condizioni sia di rischio idraulico sia di impatto paesaggistico; L'area è limitrofa alle seguenti aree tutelate: <ul style="list-style-type: none"> • la zona IBA139 "Gravine"; • la ZPS/SIC "Area delle Gravine"; • l'Area Protetta Regionale "Terre delle Gravine". 	Medio
	tutela	Il sito di intervento risulta esterno ad aree tutelate ai sensi del D.Lgs.42/2004 e s.m.i. Il Sistema delle Tutele" del PPTR nell'area Vasta (AVA) nei 3 km di raggio dall'impianto i seguenti elementi soggetti a tutela paesaggistica: <ul style="list-style-type: none"> • Aree boscate e relative aree di rispetto • Beni storico culturali e relative aree di rispetto • Reticolo idrografico di connessione RER • Formazioni arbustive • le gravine di "Santo Stefano" e di "Monte Camplo e di Lauro" • il tracciato del Regio Tratturello Tarantino. 	Medio
	Valori storico Testimoniali	Il sistema insediativo sparso costituito prevalentemente da masserie ed edifici rurali	Medio
VEDUTISTICA	Panoramicità	L'area di studio, vista l'orografia piatta non presenta punti di vista panoramici.	Basso
SIMBOLICA	Singolarità paesaggistica	Il paesaggio rurale presenta criticità dovute alle colture intensive del frutteto e del vigneto, che si basano su una forte artificializzazione e alterazione dei caratteri tradizionali del territorio rurale. La pervasività delle coperture in plastica delle colture arboree caratterizza un paesaggio le cui uniche discontinuità sono le risicate e residuali superfici delle lame. Il paesaggio naturale e rurale storico è stato sistematicamente semplificato e banalizzato anche attraverso la realizzazione di canali di drenaggio, la cementificazione del letto e degli argini dei fiumi, le sistemazioni idraulico-forestali inopportune a monte	Basso

8.7 sismicità

Con l'ordinanza n° 3274 del 20/03/2003 del Presidente del Consiglio dei Ministri, modificata dall'OPCM n° 3431 del 03/05/2005 sono approvati i "Criteri per l'individuazione delle zone sismiche – individuazione, formazione e aggiornamento degli elenchi delle medesime zone", nonché le connesse "Norme tecniche per il progetto, la valutazione e l'adeguamento sismico degli edifici", "Norme tecniche per il progetto sismico dei ponti" e le "Norme tecniche per il progetto sismico delle opere di fondazione e sostegno dei terreni".

Le nuove norme definiscono, dunque, i criteri generali per l'individuazione delle zone sismiche, ai sensi dell'art. 93, 1g) del D.L. 112/1998, ai fini della formazione e dell'aggiornamento degli elenchi nelle medesime zone da parte delle Regioni, ai sensi dell'art. 94, 2a) del medesimo decreto.

Ai fini dell'applicazione di queste norme, il territorio nazionale viene suddiviso in zone sismiche, ciascuna contrassegnata da un diverso valore del parametro a_g = accelerazione orizzontale massima su suolo di categoria A (definito al punto 6.1), con probabilità di superamento del 10% in 50 anni. I valori di a_g , espressi come frazione dell'accelerazione di gravità g , da adottare in ciascuna delle zone sismiche del territorio nazionale sono, salvo più accurate determinazioni, che possono portare a differenze comunque non superiori al 20% dell'accelerazione per le zone 1 e 2 e non superiori a 0.05g nelle altre zone: Secondo la nuova classificazione sismica dei comuni italiani il comune di Castellaneta è catalogato in zona sismica 3 a secondo dei criteri di pericolo sismico che catalogano l'Italia in quattro aree in base ai valori dell'accelerazione orizzontale massima (a_g) con una possibilità del solo 10% che possa essere sfiorata.

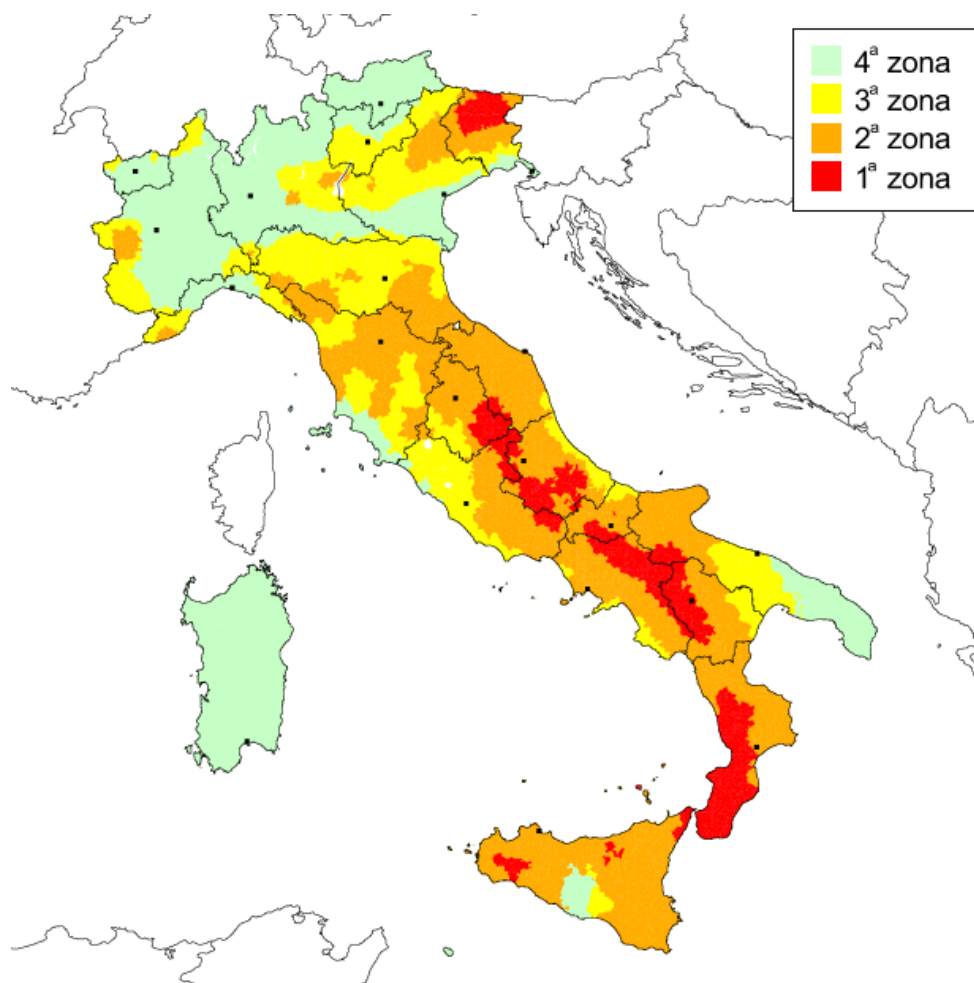

Fig. 41 mappa zonizzazione sismica

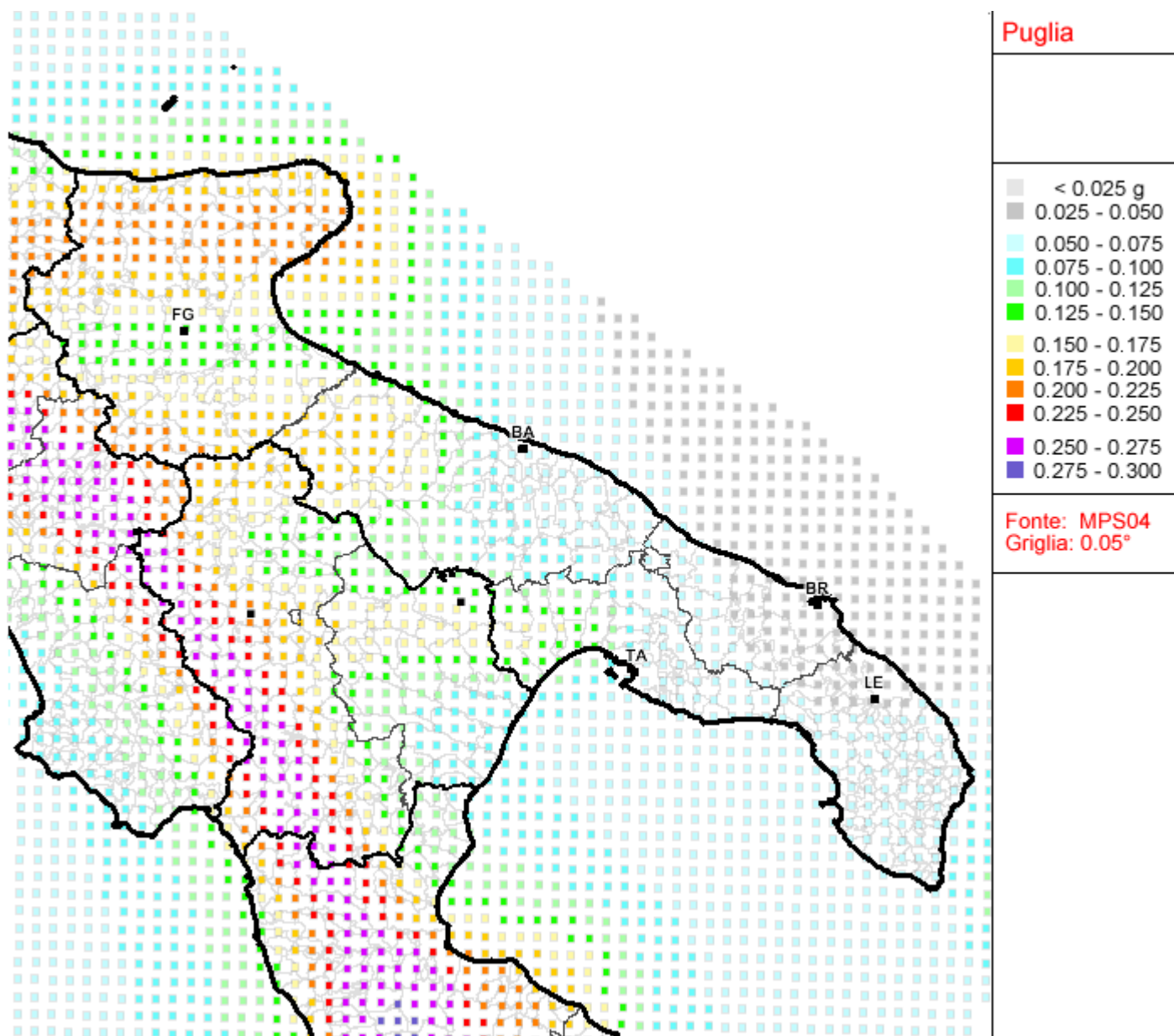

Fig. 42 mappa pericolosità sismica

8.8 vegetazione e uso del suolo dell'area interessata

Le caratteristiche floristiche dell'area di progetto sono state analizzate nell'Elaborato "CAS1-75_26 RELAZIONE PEDO - AGRONOMICA"; si evidenzia come l'area di presenta superfici seminabili, oliveti e vigneti.

In particolare, sulle superfici interessate dalla posa dei pannelli solari, sono presenti superfici seminabili, in asciutto dove si coltivano cereali autunno – vernini, ortaggi, vigneti ed oliveti.

Gli elementi arborei di ulivo presenti su alcune particelle interessate dal progetto presentano un sesto d'impianto regolare 5m x 5m. Le Cultivar presenti sono presumibilmente quelle tipiche della zona: Leccino, Coratina, Ogliarola e Frantoio. Si segnala la presenza di alcuni alberi di ulivo direcente impianto, utilizzati come frangivento a delimitare alcuni appezzamenti di vigneti e seminativi.

Il sistema di allevamento dei vigneti presenti è a "tendone", caratterizzato dal sesto d'impianto regolare che favorisce una maggiore quantità di prodotto. Questo sistema di allevamento è spesso utilizzato per la coltivazione di uve da tavola come la cultivar Vittoria o Italia dette "da tavola".

Le aree caratterizzate dalla coltivazione di essenze erbacee si dividono in appezzamenti coltivati in asciutto, principalmente per la coltivazione di cereali autunno vernini, ed appezzamenti in irriguo per la coltivazione di ortaggi.

Anche nel buffer di 500 m intorno all'area interessata dall'impianto e dalle opere di collegamento alla cabina si ritrovano essenzialmente le stesse colture in precedenza elencate, con una maggiore presenza di seminativi in asciutto.

Da una verifica sul sito della Regione Puglia dove sono censiti gli Ulivi Monumentali si è rilevato che nell'area oggetto di impianto non ci sono ulivi Monumentali, ma solo nell'area buffer dell'impianto fotovoltaico.

Non si segnala la presenza di muretti a secco sulle superfici interessate dall'opera.

Dalla cartografia sopra riportata si evince come l'area d'indagine fa parte di un ampio comprensorio a caratterizzazione agricola.

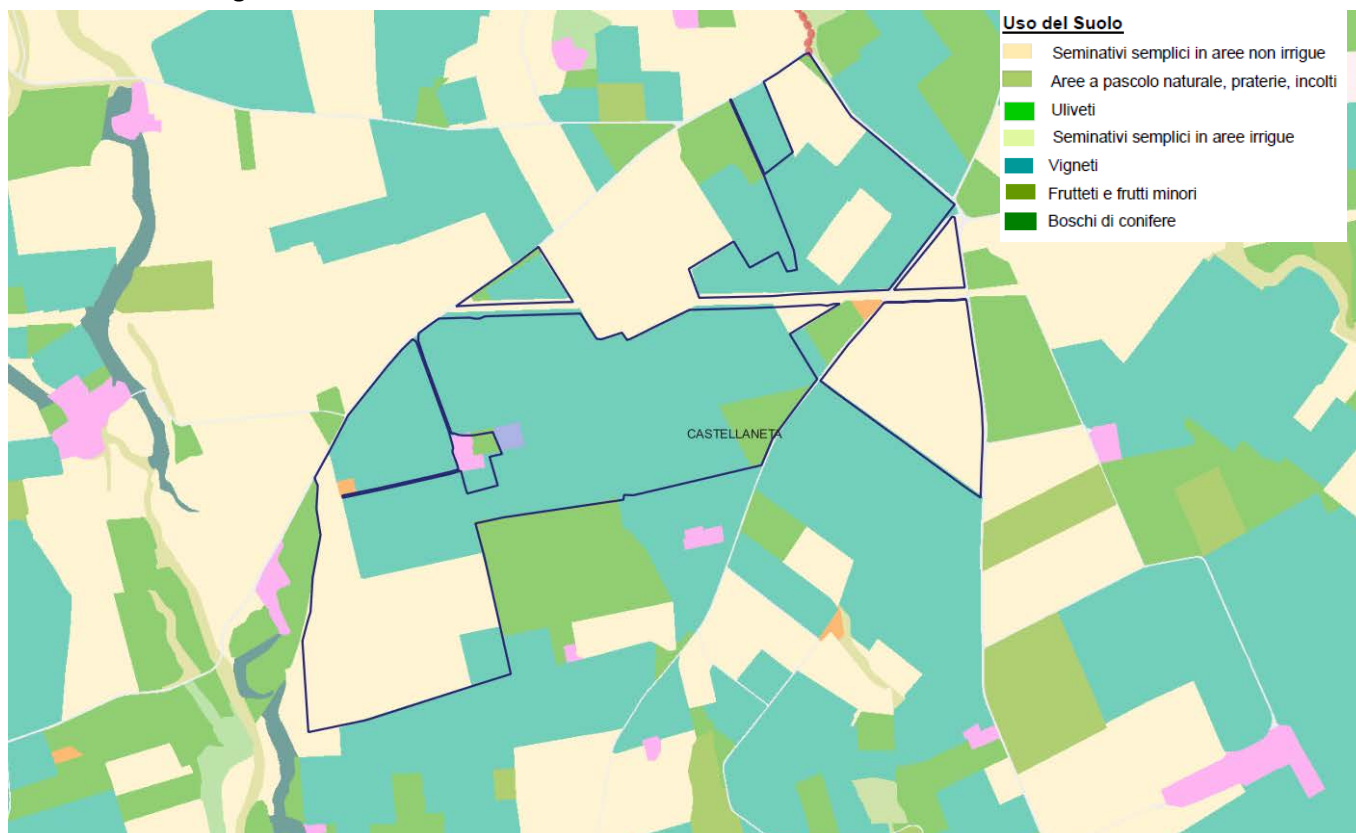

Fig. 43 mappa Uso del Suolo

L'intero agro di Castellaneta ricade nei seguenti disciplinari di produzione di qualità:

- OLIO EXTRA VERGINE D'OLIVA TERRE TARANTINE DOP;
- OLIO DI PUGLIA – IGP;
- COLLINE JONICHE TARANTINE DOP;
- TARANTINO IGP;
- PUGLIA – VINI IGP;
- UVA DI PUGLIA IGP;
- CLEMENTINE DEL GOLFO DI TARANTO IGP.

L'uso del suolo riscontrato nell'area d'indagine sembra essere immutato nell'ultimo trentennio.

8.9 la fauna

La presenza delle Gravine, canyon che per la loro natura geomorfologica hanno conservato una elevata naturalità, e dell'altopiano ricco di pascoli e boschi consente la presenza di una fauna di grande rilevanza con presenza di molte specie rarissime quali, Lanario (*Falco biarmicus*), Capovaccaio (*Neophron percnopterus*), Grillaio (*Falco naumanni*), Gufo reale (*Bubo bubo*). Tra le altre specie di avifauna di rilevante interesse si segnala, Biancone (*Circaetus gallicus*), Nibbio reale (*Milvus milvus*), Nibbio bruno (*Milvus migrans*), Occhione (*Burhinus oedicephalus*), Calandra (*Melanocorypha calandra*), Calandrella (*Calandrella brachydactyla*), Passero solitario, Monachella (*Oenanthe hispanica*), Tottavilla (*Lullula arborea*), Averla capirossa (*Lanius senator*), Averla cinerina (*Lanius minor*), tra anfibi e rettili, Tritone Italico (*Triturus italicus*), Tritone crestato (*Triturus carnifex*), Colubro leopradino (*Elaphe situla*), Geco di Kotschy (*Cyrtopodion kotschy*), Ululone appenninico (*Bombina pachypus*), Raganella italiana (*Hyla intermedia*). Nell'area sono note anche importanti popolazioni di Chiroteri, Vespertilio maggiore (*Myotis myotis*), Nottola (*Nyctalus noctula*), Ferro di cavallo euriale (*Rhinolophus euryale*), Ferro di cavallo maggiore (*Rhinolophus ferrumequinum*), Ferro di cavallo euriale (*Rhinolophus euryale*).

La Gravina di Castellaneta appare come la seconda Gravina per estensione di tutto l'ambito è lunga oltre 10 Km e profonda nel tratto più aspro circa 140 m, ha una ricca e interessante presenza, nel tratto iniziale a monte dell'insediamento urbano di Castellaneta, di acque e pozze naturali nel fondo habitat di rari anfibi;

Si riporta di seguito l'elaborato Elaborato 3.2.2.2 RICCHEZZA SPECIE DI FAUNA e un estratto della carta degli Habitat.

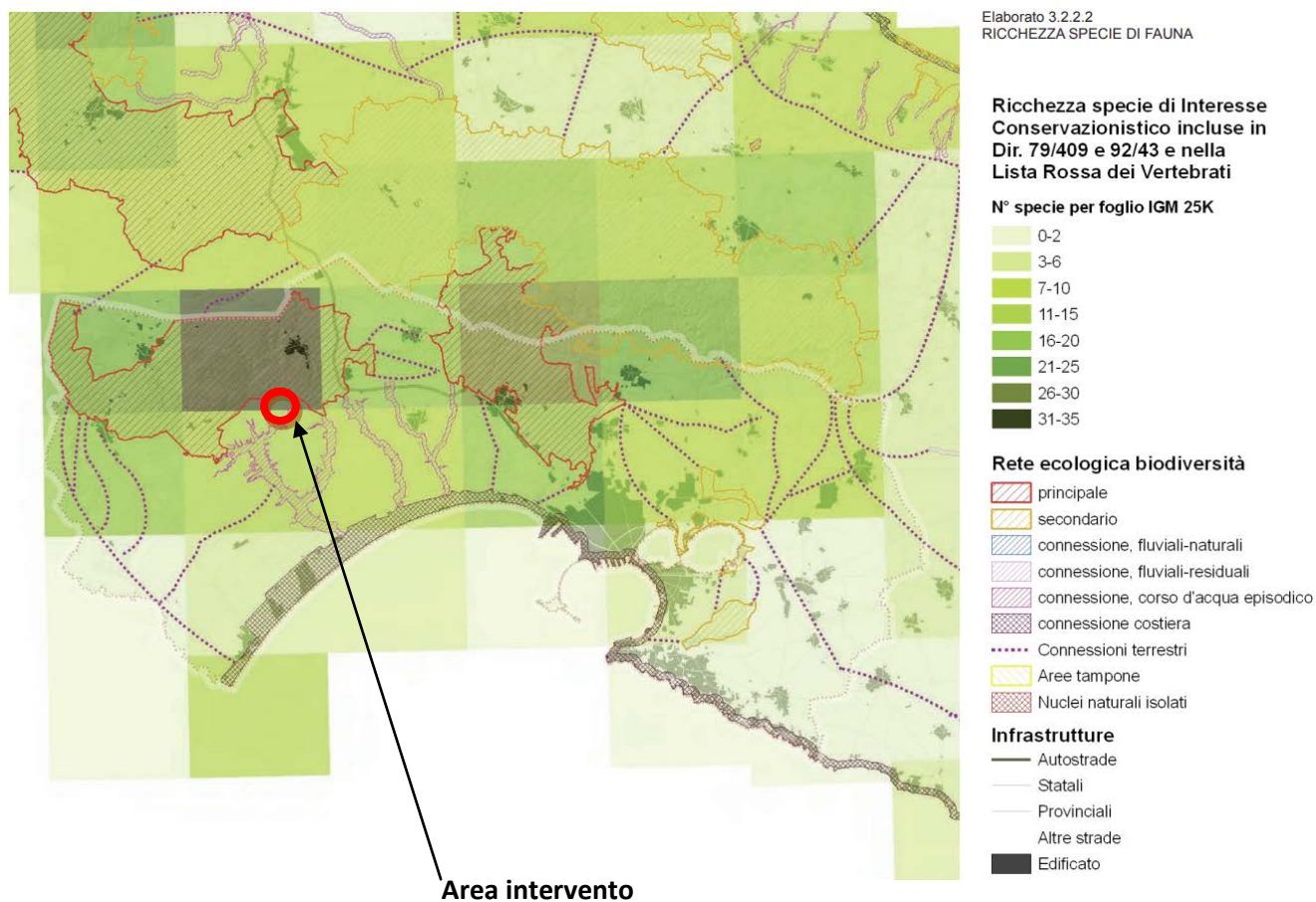

Fig. 44 mappa ricchezza specie di fauna



Habitat

- MED3280pug
- MED5210pug
- MED5330pug
- MED6220pug
- MED62a0pug
- MED8210pug
- MED8310pug
- MED9250pug
- MED92A0pug
- MED9340pug
- MED9540pug

Fig. 45 mappa degli habitat

9. QUADRO DI RIFERIMENTO AMBIENTALE – ANALISI DEGLI IMPATTI

Rispetto al complesso quadro ambientale precedentemente descritto, in questo capitolo si vuole porre in evidenza la risultanza degli impatti legati all'opera rispetto allo stato attuale dei luoghi.

I fattori di impatto sono stati individuati per le fasi di costruzione, esercizio e dismissione, partendo da un'analisi di dettaglio delle opere in progetto e seguendo il seguente percorso logico:

- analisi delle attività necessarie alla costruzione dell'impianto (fase di costruzione), analisi delle attività operative dell'impianto (fase di esercizio), attività relative alla fase di dismissione dell'impianto ed eventuali "residui" che potrebbero interferire con l'ambiente.
- individuazione dei fattori di impatto correlati a tali azioni di progetto;
- costruzione delle matrici azioni di progetto/fattori di impatto.

Dall'analisi delle azioni di progetto sono stati analizzati i seguenti fattori di impatto potenziali:

- emissione di polveri e inquinanti in atmosfera;
- emissioni elettromagnetiche;
- modificazioni dell'idrografia e contaminazione acque
- occupazione di suolo;
- emissione di rumore;
- asportazione della vegetazione;
- creazione di ostacoli all'avifauna;
- emissioni luminose
- frammentazione di habitat;
- inserimento di elementi estranei al contesto paesaggistico esistente;
- traffico indotto;
- creazione di posti lavoro.

9.1 impatto sull'atmosfera

Gli impatti ambientali su questa componente sono relativi a emissioni dei motori a combustione, polveri, rumore e vibrazioni. Lo stato attuale dell'area è caratterizzato da una scarsa urbanizzazione, in cui i livelli di qualità dell'aria per i diversi inquinanti considerati sono correlati eventualmente solo ed esclusivamente al traffico veicolare lungo le SP13, 16 e 15.

FASE DI COSTRUZIONE	Alterazioni per contaminazione chimica dell'atmosfera	La contaminazione chimica dell'atmosfera si produce per la combustione del combustibile utilizzato dai mezzi d'opera per il trasporto di materiali e per i movimenti di terreno necessari alla costruzione dell'impianto con relativa emissione di gas di scarico (PM, CO, SO ₂ e NO _x). La costruzione di un impianto fotovoltaico utilizza un parco macchine estremamente ridotto, necessario fondamentalmente per le operazioni di posa in opera dei componenti di impianto. Pertanto l'emissione si può considerare di bassa rilevanza tanto da considerarsi nulla la sua incidenza sulle comunità vegetali e animali. L'impatto potenziale sulla qualità dell'aria, riconducibile alle suddette emissioni di inquinanti e particolato, consiste in un eventuale peggioramento della qualità dell'aria rispetto allo stato attuale, limitatamente agli inquinanti emessi in fase di cantiere.
	Alterazione per emissioni di polvere	Le emissioni di polvere, con conseguente emissione di particolato (PM ₁₀ , PM _{2.5}) in atmosfera, dovute al movimento ed alle operazioni di scavo dei macchinari d'opera, per il trasporto di materiali, lo scavo di canalette per i cablaggi ed è quantificabile in scarsamente significativo. Saranno comunque predisposte operazioni di umidificazione del suolo durante le operazioni al fine di limitare la diffusione di polvere.
FASE DI DISMISSIONE		Nella fase di dismissione l'impatto potenziale sulla qualità dell'aria sarà riconducibile alle emissioni di inquinanti e particolato limitatamente alla fase di cantiere, quindi ad una produzione temporanea di polveri per la movimentazione dei pannelli e per quella degli stessi mezzi. considerando che il "ripristino" avverrà in tempi estremamente limitati, è possibile affermare che le emissioni non avranno alcun tipo d'impatto
MISURE DI CONTENIMENTO	le emissioni di inquinanti gassosi e polveri durante la fase di costruzione e dismissione, saranno contenute attraverso misure di carattere operativo e gestionale. Al fine di limitare le emissioni di gas sarà assicurato il corretto utilizzo di mezzi e macchinari e una loro regolare manutenzione. Dal punto di vista gestionale si limiterà la velocità dei veicoli e si eviterà di tenere inutilmente accesi i motori di mezzi e macchinari. Per quanto riguarda la produzione di polveri, saranno adottate, ove necessario, idonee misure a carattere operativo e gestionale, quali: Umidificazione del terreno nelle aree di cantiere e dei cumuli di inerti per impedire il sollevamento delle polveri, specialmente durante i periodi caratterizzati da clima secco; Riduzione della velocità di transito degli automezzi.	

L'intervento risulta compatibile con gli standard ed i criteri per la tutela dell'atmosfera in quanto si configura come valida alternativa alla produzione di energia elettrica mediante lo sfruttamento delle fonti fossili, che, al contrario, sono fonti di emissioni inquinanti in atmosfera. Se si applicasse una valutazione LCA - Life cycle assessment, il confronto tra i cicli di vita semplificati di un'unità funzionale di energia (kWh) prodotta attraverso una centrale a carbone ed un impianto fotovoltaico, che considera anche le risorse consumate e le sostanze emesse per produrre un kWh di energia elettrica, le centrali elettriche a combustibile fossile non raggiungerebbero mai un rimborso energetico ed ambientale; l'energia fotovoltaica non solo raggiunge un rimborso in pochi mesi dal momento dell'installazione ma soprattutto fa anche uso di un combustibile che è gratis ed inesauribile.

In particolare l'impatto sulla qualità dell'aria può essere quantificato nel seguente modo:

La produzione di energia elettrica da combustibili fossili comporta l'emissione di sostanze inquinanti e gas con effetto serra. Tra questi il più rilevante è l'anidride carbonica. Il livello delle emissioni dipende dal combustibile e dalla tecnologia di combustione e controllo dei fumi. Di seguito sono riportati i fattori di emissione per i principali inquinanti emessi in atmosfera per la generazione di energia elettrica da combustibile fossile:

- **CO2 (anidride carbonica): 1.000 g/kWh;**
- **SO2 (anidride solforosa): 1,4 g/kWh;**
- **NO2 (ossidi di azoto): 1,9 g/kWh.**

Considerando, quindi, che ogni kWh (è prevista una produzione media annua di 107.357 MWh) prodotto da un sistema fotovoltaico sul lato di media tensione, evita l'emissione di 0,47 kg di anidride carbonica nell'ambiente, se ne deduce che l'impianto in esame sul lato MT eviterà quindi all'ambiente un'emissione totale di anidride carbonica pari a **50.458 t di CO2 l'anno** con i conseguenti effetti positivi indiretti sulla salute umana, e sulle componenti biotiche (vegetazione e fauna), nonché sui manufatti umani.

La definizione che meglio descrive termine di energia pulita è la trasformazione dell'energia solare in energia elettrica, trasformazione del tutto priva di emissioni dannose per l'atmosfera.

Si può affermare che l'impatto del futuro impianto, su questo elemento, sarà nullo.

9.2 impatto elettromagnetico

L'impatto elettromagnetico è in realtà un impatto dovuto solo indirettamente alla produzione di energia e legato alla realizzazione di linee elettriche per il convogliamento dell'energia prodotta dall'impianto.

Nel progetto in esame è prevista la realizzazione di cavidotti MT interrati, per il trasporto dell'energia dai pannelli alla sottostazione di connessione e consegna e la realizzazione di sottostazione di connessione e consegna, pertanto l'impatto elettromagnetico prodotto dall'impianto sarà dato appunto:

- dai cavidotti MT interrati;
- dalla sottostazione di connessione e consegna.

Alla luce dei risultati ottenuti ed illustrati nella relazione specialistica "Relazione di compatibilità elettromagnetica", si può escludere pericolo per la salute umana derivante dalla realizzazione dell'impianto.

9.3 impatto sul suolo

Uno dei principali impatti ambientali conseguenti alla realizzazione di un impianto fotovoltaico è costituito dalla sottrazione di suolo, altrimenti occupato da vegetazione naturale e semi-naturale o destinato ad uso agricolo.

Le scelte progettuali adottate in questo progetto, hanno l'obiettivo di ridurre l'impatto sul terreno.

Per quanto riguarda gli impatti su questa componente, questi si generano durante le fasi di scavo che sono limitati e superficiali. Non si prevedono grosse movimentazioni di materiale e/o scavi, necessari esclusivamente per la realizzazione dei cavidotti elettrici e delle fondazioni delle cabine e limitatamente, della recinzione. La posa delle strutture di supporto dei pannelli avverrà tramite pali in acciaio infissi e/o avvitati fino alla profondità necessaria evitando così ogni necessità di fondazioni in c.a e senza scavi e movimentazioni di terreno.

FASE DI COSTRUZIONE	<p>Durante questa fase non ci sono variazioni rispetto alle normali condizioni delle acque meteoriche I potenziali impatti legati a questa fase sono:</p> <ul style="list-style-type: none"> • presenza di mezzi per la sistemazione dell'area e disposizione dei moduli fotovoltaici; • realizzazione delle fondazioni attraverso operazioni di scavo e movimentazione terreni; • modificazione dello stato geomorfologico in seguito ai lavori di scavo; • perdita accidentale degli idrocarburi dai mezzi operanti. <p>In termini di occupazione di suolo le attività di cantiere saranno limitate e temporanee</p>
FASE DI ESERCIZIO	<p>Le aree da cementificare, per la posa in opera delle fondazioni, sono solamente quelle relative alla base delle cabine inverter ed alla cabina di consegna.</p> <p>La recinzione, i cancelli di ingresso e gli impianti perimetrali di allarme ed illuminazione, saranno infissi nel terreno.</p> <p>La struttura di fissaggio degli inseguitori, invece, è realizzata da profili in acciaio zincato a caldo infissi nel terreno previa battitura; nessuna cementificazione sarà necessaria per il loro fissaggio.</p> <p>La possibilità di impatto negativo connessa alla percolazione di sostanze contaminanti la sottostante falda freatica, viene totalmente esclusa in quanto le operazioni di manutenzione delle essenze messe a dimora e di quelle spontanee non prevedono l'utilizzo di diserbanti chimici ma operazioni di sfalcio meccanico.</p> <p>Altri potenziali impatti legati a questa fase sono identificabili nella perdita accidentale di idrocarburi dai mezzi utilizzati per la pulizia periodica dei pannelli.</p>
FASE DI DISMISSIONE	<p>Anche in questa fase, considerando il breve tempo da destinare alla "decommissioning" ed al ripristino dello stato dei luoghi, può ragionevolmente escludersi la presenza di significatività di impatti negativi che sono assimilabili a quelli previsti nella fase di costruzione, ovvero:</p> <ul style="list-style-type: none"> • presenza dei mezzi atti al ripristino dell'area ed alla progressiva rimozione dei moduli fotovoltaici; • Perdita accidentale di idrocarburi dai mezzi utilizzati per la rimozione dei componenti di impianto.
MISURE DI CONTENIMENTO	<p>Al fine di mantenere pressoché inalterate le proprietà chimico-fisiche dello strato superficiale del suolo si prevede il mantenimento di una copertura vegetale erbosa dei terreni.</p> <p>Tra le ulteriori misure di mitigazione per gli impatti potenziali legati alle fasi di costruzione e di dismissione è importante l'ottimizzazione del numero dei mezzi di cantiere previsti; è inoltre previsto l'utilizzo di kit anti inquinamento in caso di sversamenti accidentali dai mezzi</p>

9.4 rumore e vibrazioni

La relazione specialistica “Studio previsionale di impatto acustico” riporta gli studi e le analisi relative a queste componenti ambientali.

9.5 impatto su flora, fauna, ecosistemi

Un impianto fotovoltaico può generare cambiamenti dell'ecosistema in funzione delle specificità del sito, della dimensione e della tipologia dell'impianto. Le alterazioni dei parametri chimico-fisici (ph del terreno, insolazione, piovosità, ecc..) dell'ecosistema possono essere introdotte con conseguenze dirette sulle comunità vegetali e animali manifestandosi attraverso la modifica degli equilibri fra le specie stesse.

FASE DI COSTRUZIONE	<p>Durante la fase di costruzione, i fattori più importanti da considerare per una stima degli effetti sulla fauna della zona, sono le possibili alterazioni da mettere in relazione con i movimenti e la sosta dei macchinari e del personale del cantiere, la generazione di rumori e polvere e l'alterazione degli habitat e dei periodi di nidificazione nel caso degli uccelli. I potenziali impatti legati a questa fase sono:</p> <ul style="list-style-type: none"> • Sottrazione e perdita diretta di habitat naturali (es. macchie, garighe, pseudosteppa) o di aree rilevanti dal punto di vista naturalistico; • Perdita di esemplari di specie di flora minacciata, contenuta in Liste Rosse; • Sottrazione di colture agricole di pregio (espianto di frutteti, oliveti secolari, vigneti tradizionali, ecc.); • Trasformazione permanente del territorio, in particolare delle aree semi-naturali ed agricole di pregio paesaggistico, per il rischio di mancata dismissione/smaltimento degli impianti, senza il successivo ripristino dello stato dei luoghi; <p>nel caso specifico, l'area territoriale dell'impianto NON presenta nessuna di queste specificità.</p> <p>Tenendo inoltre presente i risultati degli studi condotti su altri impianti fotovoltaici ed in funzione della fauna identificata, l'effetto dell'impatto, durante la fase di costruzione, è da considerarsi compatibile.</p> <p>La costruzione dei viali di servizio, delle canalizzazioni per le condutture elettriche e delle fondazioni, considerate le caratteristiche del territorio, non causeranno perdite agli habitat delle comunità faunistiche presenti nella zona. L'effetto delle attività di costruzione, pertanto, non è significativo.</p>
FASE DI ESERCIZIO	<p>La presenza sul territorio di un impianto fotovoltaico comporta conseguenze in termini ambientali rilevabili principalmente nella riflessione prodotta dai moduli e nella variazione del microclima; i potenziali impatti legati a questa fase sono quindi identificabili in:</p> <ul style="list-style-type: none"> • rischio incendio, a causa della crescita incontrollata di piante erbacee e/o arbustive spontanee. • rischio del probabile fenomeno "abbagliamento" e "confusione biologica" sull'avifauna migratoria; • Variazione del campo termico nella zona di installazione dei moduli durante la fase di esercizio; • Disturbo provocato dall'illuminazione notturna sulla fauna; <p>le soluzioni adottate per evitare tali impatti sono riportate nelle Misure di Contenimento</p>
FASE DI DISMISSIONE	<p>I potenziali impatti legati alle attività di dismissione sono gli stessi legati alle attività previste per la fase di costruzione, ad eccezione del rischio di sottrazione di habitat.</p>
MISURE DI CONTENIMENTO	<p>Al fine di ridurre od eliminare gli effetti negativi, saranno adottate le seguenti soluzioni tecniche:</p> <ul style="list-style-type: none"> • utilizzo di strutture di sostegno metalliche di sostegno dei pannelli fotovoltaici distanziate dal terreno così da garantire flussi convettivi d'aria e quindi evitare il surriscaldamento della zona sottostante i moduli. • celle fotovoltaiche ad alta efficienza ed assorbimento e bassa riflettanza superficiale riducendo così la quantità di luce riflessa e, conseguentemente, la probabilità di abbagliamento. • Il sito, sia in fase di cantiere che di esercizio, sarà raggiunto da viabilità già esistente; verrà in questo modo ridotta la sottrazione di ulteriore habitat; • Gli scavi per le opere di connessione saranno contenuti al minimo necessario, così come illustrato nel progetto Definitivo; • Riduzione della dispersione della luce verso l'alto (l'angolo che il fascio luminoso crea con la verticale non sarà superiore a 70°c). • Manutenzione del verde tramite operazioni di sfalcimento della vegetazione

9.6 impatto su beni culturali ed archeologici

Le indagini sugli eventuali impatti sui beni culturali presenti entro il raggio di 3 km dall'impianto sono riportati nelle relazioni specialistiche "CAS1-75_11 Relazione Paesaggistica " e "CAS1-75_16 Studio Impatti cumulativi". Relativamente agli impatti sulle componenti archeologiche, si rileva che il progetto non ricade in aree a rischio archeologico. Ai fini della corretta valutazione di eventuali interferenze od impatti si rimanda alla CAS1-75_34 **Verifica Preventiva Archeologica**

9.7 impatto dovuto all'inquinamento luminoso

Sotto il profilo paesaggistico, altra componente soggetta a impatto estetico, la collocazione del progetto, la morfologia e l'assenza di sviluppo verticale, unitamente agli interventi di mitigazione percettiva delle strutture collocate consentono di ridurre o rendere pressoché nulla la visibilità delle aree dell'impianto.

Per quanto riguarda invece il fenomeno di abbagliamento, è noto che tale circostanza si registra esclusivamente per le superfici fotovoltaiche "a specchio" montate sulle architetture verticali degli edifici. Vista l'inclinazione contenuta, del progetto in oggetto si considera poco probabile un fenomeno di abbagliamento per gli impianti posizionati su suolo. Inoltre, i nuovi sviluppi tecnologici per la produzione delle celle fotovoltaiche, fanno sì che, aumentando il coefficiente di efficienza delle stesse, diminuisca ulteriormente la quantità di luce riflessa (riflettanza superficiale caratteristica del pannello), e conseguentemente la probabilità di abbagliamento.

9.8 impatto su acque superficiali e sotterranee

I pannelli fotovoltaici e le relative attività di posa non interferiranno con la falda, non trattandosi di fondazioni profonde; allo stesso modo anche gli altri elementi progettuali (fondazioni delle cabine e delle connessioni) saranno predisposti a profondità ridotte non interferenti con la falda. Di seguito i potenziali impatti sulla componente ambientale "Acque superficiali e sotterranee":

FASE DI COSTRUZIONE	Durante questa fase non vi è rilevanza sulle condizioni di deflusso delle acque meteoriche. I potenziali impatti legati a questa fase sono relativi all'eventuale perdita accidentale degli idrocarburi dai mezzi operanti e quindi alla potenziale percolazione di sostanze contaminanti nella sottostante falda freatica.
FASE DI ESERCIZIO	Il progetto non prevede modifiche all'orografia dell'area di intervento pertanto si escludono fenomeni di erosione dovuti alle acque meteoriche. Le movimentazioni di terreno consistono in limitati rimodellamenti al fine di eliminare lievi dislivelli e rendere uniforme la posa degli inseguitori fotovoltaici, garantendo il dislivello naturale delle acque meteoriche. Non saranno utilizzati diserbanti chimici per impedire la crescita delle essenze spontanee, in modo da eliminare ogni potenziale percolazione di sostanze contaminanti nella sottostante falda freatica
FASE DI DISMISSIONE	Anche in questa fase, considerando il breve tempo da destinare alla "decommissioning" ed al ripristino dello stato dei luoghi, si può ragionevolmente escludere la presenza di impatti negativi significativi.
MISURE DI CONTENIMENTO	Gli interventi di rimodellamento del terreno, limitati a regolarizzare le asperità eventualmente presenti, saranno predisposti al fine di organizzare un sistema di raccolta e incanalamento delle acque piovane verso i canali naturali esistenti. Tale sistema avrà il solo scopo di far confluire naturalmente le acque meteoriche all'esterno del campo, seguendo la pendenza del terreno, in modo da prevenire possibili ristagni ed allagamenti. La continua variazione della geometria dei moduli, specifica dell'impianto, evita il fenomeno, della concentrazione delle acque meteoriche associato agli impianti fissi al suolo, che potrebbe determinare fenomeni idrogeologici non sottovalutabili, fra i quali il principale è rappresentato da un rapido ed elevato deflusso superficiale.

9.9 impatto visivo e paesaggistico

Uno dei più importanti impatti che un progetto d'impianto fotovoltaico che si estende su una superficie notevole, circa 80 ettari, genera sul territorio in cui si inserisce è proprio quello sulla componente Paesaggio.

Il concetto di paesaggio contiene in sé aspetti di tipo estetico/percettivo contemporaneamente ad aspetti ecologici e naturalistici, in quanto comprensivo di elementi fisicochimici, biologici e socio-culturali in continuo rapporto dinamico fra loro.

Occorre quindi effettuare una valutazione dell'inserimento ambientale dell'intervento in relazione alla componente visuale ovvero alla percezione che deriva dalla presenza dell'impianto stesso e da tutte quelle operazioni che provocano un cambiamento nella distribuzione della vegetazione e nella morfologia.

L'analisi del paesaggio viene circoscritta ad un'area delimitata da un raggio circa 3 km circostante l'impianto, su base cartografica di dettaglio e a seguito di specifici sopralluoghi, per valutare da dove esso potrebbe risultare visibile. Sono state effettuate simulazioni per la valutazione del potenziale impatto. L'area vasta dallo studio è caratterizzata visivamente al perimetro dalla presenza di aree a seminativo e oliveti;

La percezione visiva dell'impianto in progetto risulta essere bassa viste le caratteristiche orografiche della zona e la previsione di realizzazione di schermature vegetali che escludono all'osservatore la vista l'impianto fotovoltaico dalle strade pubbliche. Si evidenzia inoltre che i pannelli fotovoltaici verranno installati ad una distanza di circa 250 cm dal terreno, con un'altezza quindi ridotta, rispetto all'altezza media di visione di un

osservatore, corrispondente a 160 cm.

D'altro canto, la visibilità dell'Impianto, sul fondo paesaggistico, durante la fase di costruzione, è praticamente nulla, L'impatto causato avrà quindi una caratteristica temporanea e compatibile.

FASE DI COSTRUZIONE	<p>I principali impatti sulla qualità del paesaggio, durante la fase di funzionamento dell'impianto, saranno causati dalla presenza delle strutture e dei pannelli fotovoltaici.</p> <p>Durante la fase di cantiere i cambiamenti diretti al paesaggio ricevente derivano principalmente dalla perdita di suolo e vegetazione, alterazione della morfologia per poter consentire l'installazione delle strutture e delle attrezzature, la creazione della viabilità di cantiere. L'impatto visivo è generato dalla presenza delle strutture di cantiere, delle macchine e dei mezzi di lavoro e di eventuali cumuli di materiali.</p> <p>Da considerare che le attrezzature di cantiere, a causa della loro modesta altezza, non altereranno significativamente le caratteristiche del paesaggio e che l'area sarà occupata dai mezzi solo temporaneamente. Per ragioni di sicurezza, durante la fase di costruzione il sito di cantiere sarà illuminato durante il periodo notturno, anche nel caso in cui esso non sia operativo.</p>
FASE DI ESERCIZIO	<p>Durante la fase di esercizio il principale impatto sul paesaggio è riconducibile alla presenza fisica del parco fotovoltaico e delle strutture connesse. La dimensione prevalente degli impianti fotovoltaici in campo aperto è quella planimetrica, mentre l'altezza, se contenuta, fa sì che l'impatto visivo-percettivo in un territorio pianeggiante non sia generalmente di rilevante criticità; le strutture di sostegno metalliche su cui verranno montati i pannelli fotovoltaici hanno altezze tali da non far emergere rispetto al sistema delle siepi perimetrali.</p> <p>Pertanto, per quanto la vulnerabilità visiva del territorio in esame sia media, i risultati attesi relativi alla capacità di accoglienza visuale del paesaggio nei confronti dell'impianto è medio-bassa.</p>
FASE DI DISMISSIONE	<p>I potenziali impatti legati alle attività di dismissione sono gli stessi legati alle attività previste per la fase di costruzione</p>
MISURE DI CONTENIMENTO	<p>In fase di cantiere e in parte in fase di dismissione, Le aree verranno mantenute in condizioni di ordine e pulizia e saranno opportunamente delimitate e segnalate;</p> <p>Al termine dei lavori si provvederà al ripristino dei luoghi rimuovendo tutte le strutture di cantiere insieme agli stoccaggi di materiale;</p> <p>Si prevede la piantumazione di uliveto lungo il perimetro del campo fotovoltaico al fine di ridurre la percezione dei moduli fotovoltaici.</p> <p>Verrà evitata la sovra-illuminazione e verrà minimizzata la luce riflessa verso l'alto utilizzando apparecchi specificatamente progettati</p>

9.10 impatti sull'assetto socio-economico

Attraverso la realizzazione di un impianto fotovoltaico, si instaura un vero e proprio rapporto di sinergia tra il produttore proprietario del terreno e il produttore energetico, in quanto una parte della superficie continua ad essere coltivata e a produrre alimenti e reddito.

Parliamo quindi di integrazione del fotovoltaico nell'attività agricola, con installazioni che permettono di integrare il reddito aziendale e di evitare l'abbandono e/o la dismissione dell'attività produttiva.

Questa importante redditualità consentirà ai proprietari dei terreni di effettuare investimenti sul capitale fondiario, di rinnovare il parco macchine e di introdurre in azienda nuove tecnologie e indirizzi produttivi.

10. VALUTAZIONE DEGLI IMPATTI

10.1 cumulo con altri progetti

La DGR 2122/2012 “Indirizzi per l’integrazione procedimentale e per la valutazione degli impatti cumulativi di impianti di produzione di energia da fonti rinnovabili nella Valutazione di Impatto Ambientale” e D.D. 162/2014 della Regione Puglia “indirizzi applicativi per la valutazione degli impatti cumulativi di impianti di produzione di energia da fonti rinnovabili nella Valutazione di Impatto Ambientale – regolamentazione degli aspetti tecnici e di dettaglio” dispongono la verifica dei potenziali impatti cumulativi connessi alla presenza di impianti di produzione di energia rinnovabile.

Nella valutazione di impatti cumulativi va considerata la compresenza di impianti eolici e fotovoltaici al suolo per i quali:

- l’impianto risulta già in esercizio;
- le procedure abilitative sono già concluse;
- le procedure abilitative sono in corso di svolgimento.

Tale accertamento è effettuato tenendo conto di altri impianti da fonti rinnovabili presenti, alla data della presente relazione, nell’anagrafe FER georeferenziata disponibile sul SIT Puglia, nell’apposita sezione.

Inoltre, la D.D. 162/2014 definisce i vari tematismi da considerare per la valutazione degli impatti cumulativi:

- impatti visivo cumulativo (definizione di una zona di visibilità teorica nel raggio di 3 km dall’impianto proposto);
- impatto su patrimonio culturale e identitario (l’unità di analisi è definita dalle figure territoriali del PPTR contenute nel raggio di 3 km dall’impianto proposto);
- tutela della biodiversità e degli ecosistemi (ai fini della valutazione degli impatti cumulativi dovranno essere considerate le interferenze già prodotte o attese con le componenti – corridoi ecologici, nodi, ecc. - così come individuate dalla Rete Ecologica Regionale, definita dallo Scenario Strategico del PPTR, nonché le possibili interferenze con le aree protette presenti nelle vicinanze dell’area oggetto di intervento);
- Salute e pubblica incolumità (inquinamento acustico, elettromagnetico e di gittata)
- impatti cumulativi su suolo e sottosuolo (con riferimento al criterio A).

Infine, così come riportato nella D.D. 162/2014, ai fini della valutazione degli impatti cumulativi, gli impianti vanno considerati unitamente alle rispettive opere di connessione, le quali devono essere accuratamente analizzate nella valutazione degli impatti cumulativi, anche al fine di accertare l’ottimizzazione delle infrastrutture ed evitare eccessive concentrazioni che possono determinare un sovraccarico del territorio.

L’elaborato “CAS1-75_16 Studio Impatti cumulativi” è sviluppato in virtù del fatto che l’impianto proposto, considerato in un contesto unitario, può anche non indurre impatti “significativi”; lo stesso, però, in un contesto territoriale ove sussistono in adiacenza altri impianti di simile tecnologia, può produrre “effetti” che possono accelerare il processo di saturazione della così detta “ricettività ambientale di un territorio”. E’ del tutto evidente che la “ricettività ambientale” è direttamente connessa a particolari componenti e condizioni ambientali e/o di vincolo, che ne determinano la “impronta ecologica” nel tempo.

In merito agli “impatti cumulativi” di impianti fotovoltaici, la normativa nazionale di cui al comma 2, art. 4 del D.Lgs 28/2011 ess.mm. ed ii., consente l’uso della facoltà, da parte delle Regioni, di disciplinare i casi in cui la presentazione di più progetti per la realizzazione di impianti localizzati nella medesima area o in aree contigue, sia da valutare in termini “cumulativi” nell’ambito delle procedure di verifica ambientale.

Si precisa che per quanto riguarda il tema III "Tutela delle biodiversità e degli ecosistemi", il sottotema II "contesto agricolo e colture di pregio" e il sottotema III "rischio idrogeologico" si rimanda alle relazioni specialistiche "CAS1-75_26 RELAZIONE PEDO - AGRONOMICA" e "CAS1-75_31 Relazione idrologica e idraulica".

Per ogni tema verrà individuata un'apposita AVIC (Aree Vaste ai fini degli Impatti Cumulativi), calcolata in base alla tipologia di impianto, al tipo di ricaduta che avrà sull'ambiente circostante e in relazione alle possibili interazioni con gli altri impianti presenti nell'area oggetto di valutazione, seguendo le indicazioni dell'Atto Dirigenziale n. 162 del 6 giugno 2014.

La figura che segue rappresenta le aree d'intervento e le aree NON idonee che concorrono alla definizione degli impatti cumulativi a carico di quello oggetto di valutazione, attorno a cui l'areale è impostato.

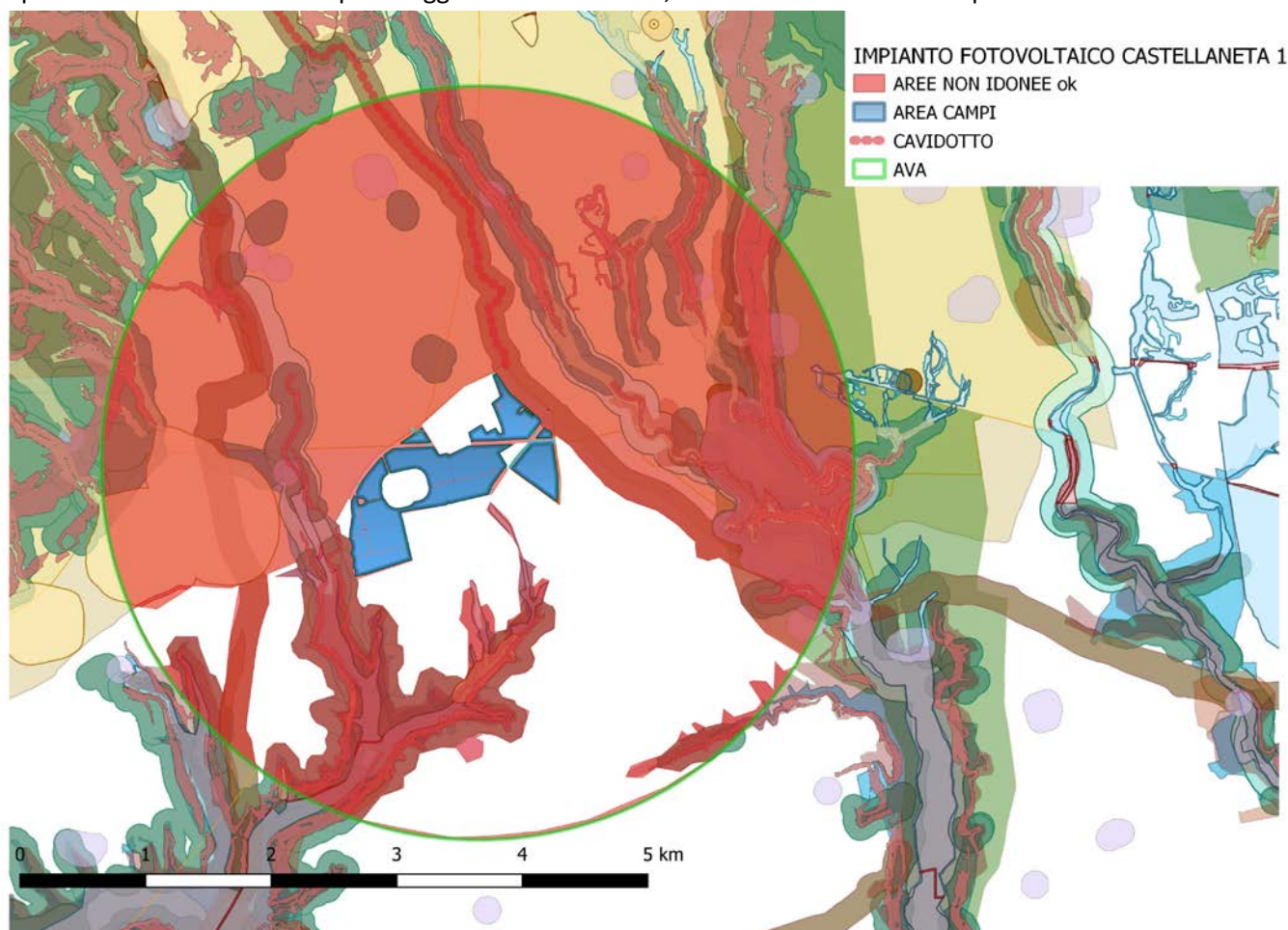

Fig 46 Area AVA

10.2 valutazione di impatti cumulativi

Sono qui analizzati i potenziali impatti cumulativi che l'impianto fotovoltaico può generare nei confronti di un'area vasta, su beni architettonici o archeologici.

Per ulteriori approfondimenti e per una visione d'insieme dello studio effettuato, si rimanda alle Carte di Visibilità e Modello di Intervisibilità e ai Modelli di Elevazione riportati nell'elaborato "CAS1-75_16 Studio Impatti cumulativi"

10.3 impatti cumulativi visivi

Definizione di una zona di visibilità teorica

La valutazione degli impatti cumulativi visivi presuppone l'individuazione di una zona di visibilità teorica, definita come l'area in cui il nuovo impianto può essere teoricamente visto e dunque l'area all'interno della quale le analisi andranno ulteriormente specificate. Si può assumere preliminarmente un'area visibile o Area Vasta ai fini degli Impatti Cumulativi (AVIC) definita da un raggio di almeno 3 Km dall'impianto proposto.

A seguito di un'analisi specifica del sito oggetto di studio, e dei potenziali punti di osservazione presenti all'esterno dell'area teorica di osservazione, si è individuata un'ulteriore area di valutazione di 3 km dall'impianto.

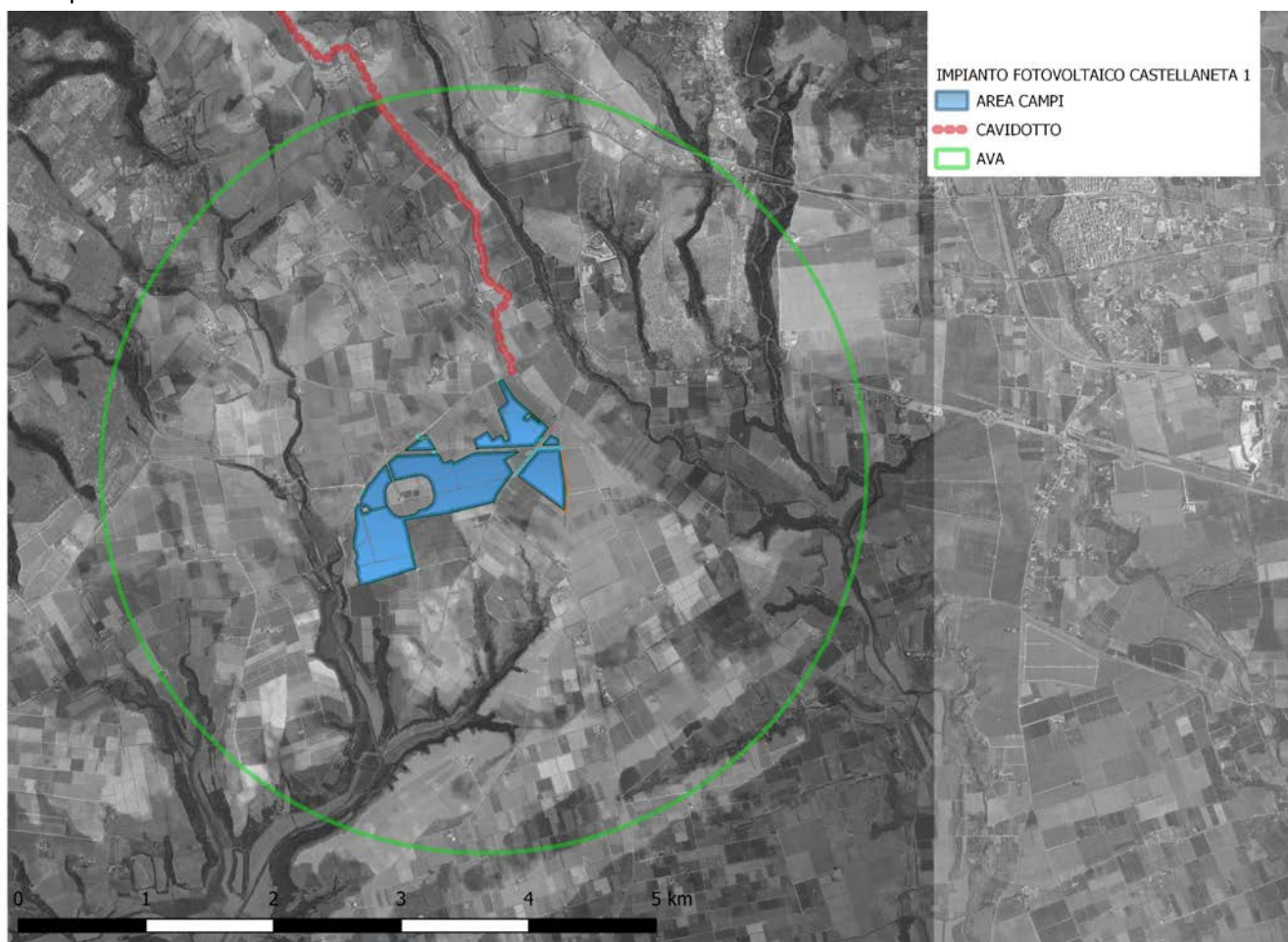

Fig 47 individuazione AVIC

Partendo dallo studio delle figure territoriali del PPTR all'interno dell'area teorica di di 3 km, sono stati

selezionati, in seguito sopralluoghi e ad uno studio del territorio, i POI Point Of Interest, cioè i Beni di interesse storico culturale e VIR (Vincoli In Rete).

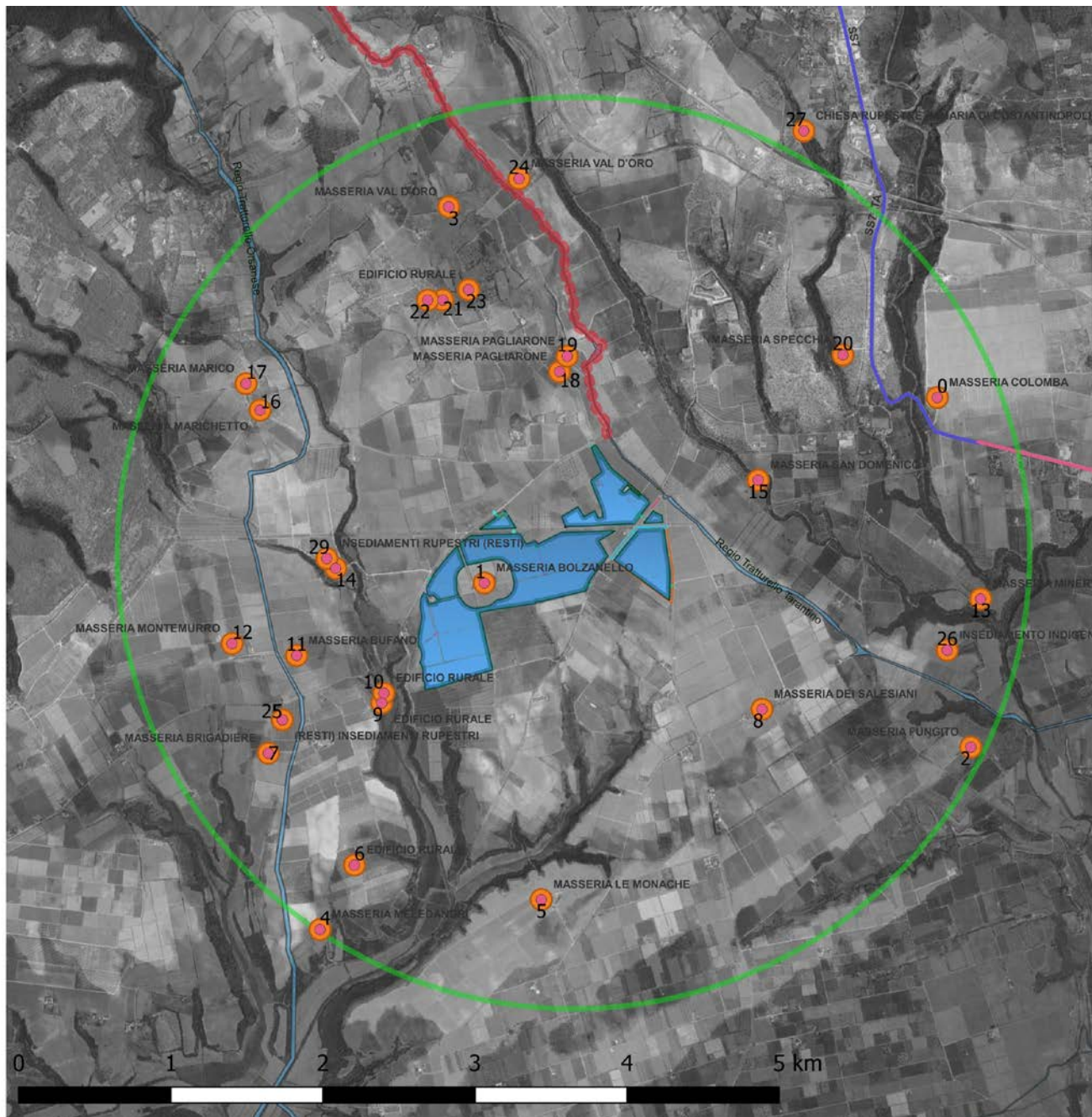

Fig 48 individuazione AVIC

Da ogni punto è stato effettuato lo studio di visibilità mediante 3 passaggi:

- sopralluogo;
- redazione di carte di visibilità;
- modelli di intervisibilità ;

Successivamente sono stati elaborati i modelli di elevazione relativi ai campi di visibilità riscontrati. Sono stati confrontati i risultati e si è giunti al risultato finale.

La redazione delle carte di visibilità è stata eseguita attraverso la Viewshed Analysis.

L'analisi, eseguita ponendo l'osservatore in corrispondenza di ciascun bene di interesse naturalistico, percettivo e storico architettonico individuato, ha restituito varie carte di visibilità.

La lettura delle carte è riferita in base a vari gradi di visibilità; I toni più scuri rappresentano i punti più visibili dall'osservatore, mentre i toni più chiari rappresentano una visibilità più bassa, così come riportato nella legenda.

Le carte riportano inoltre i sistemi dei tracciati di Intervisibilità teorici riscontrati tra i vari campi dell'impianto e le emergenze individuate.

Sulla base dei risultati ottenuti sono stati elaborati modelli di elevazione lungo le sezioni di intervisibilità, specificate e riportate sulla mappa, condotte per tutti i punti di osservazione, che hanno permesso di verificare ulteriormente quanto già elaborato attraverso la Viewshed Analysis e soprattutto di comprendere la morfologia del sito.

L'analisi di visibilità tiene conto della sola orografia del suolo prescindendo dall'effetto di occlusione visiva data dalla vegetazione e da eventuali strutture esistenti, in modo da consentire una mappatura dell'area di studio, non legata a fattori stagionali, soggettivi o contingenti (parliamo quindi di INTERVISIBILITA' TEORICA).

Tale analisi risulta oltremodo cautelativa dal momento che nella realtà gli elementi antropici, nonché naturalistici presenti nel territorio, riducono notevolmente la percezione di un oggetto estraneo nell'ambiente. Pertanto, i risultati ottenuti nella realtà, grazie alle mitigazioni previste (arbusti e vegetazione) garantiranno una mitigazione assoluta della visibilità diretta; l'impianto potrebbe non risultare visibile dai punti da cui nell'analisi teorica risultava percepibile.

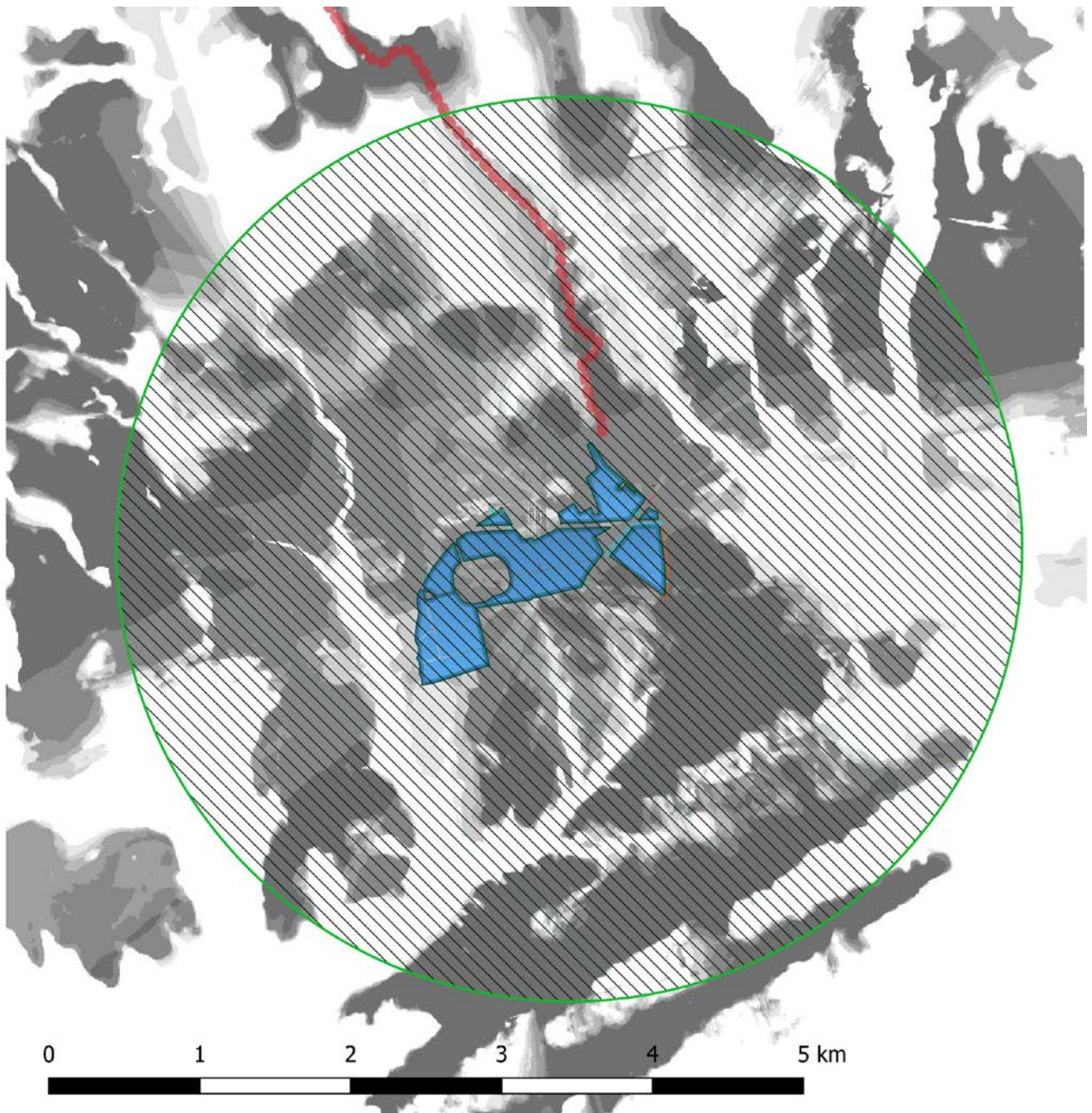

IMPIANTO FOTOVOLTAICO CASTELLANETA 1



-  AREA CAMPI
-  CAVIDOTTO
-  AVA

Fig 49 Carta di Visibilità e AVIC 3 km

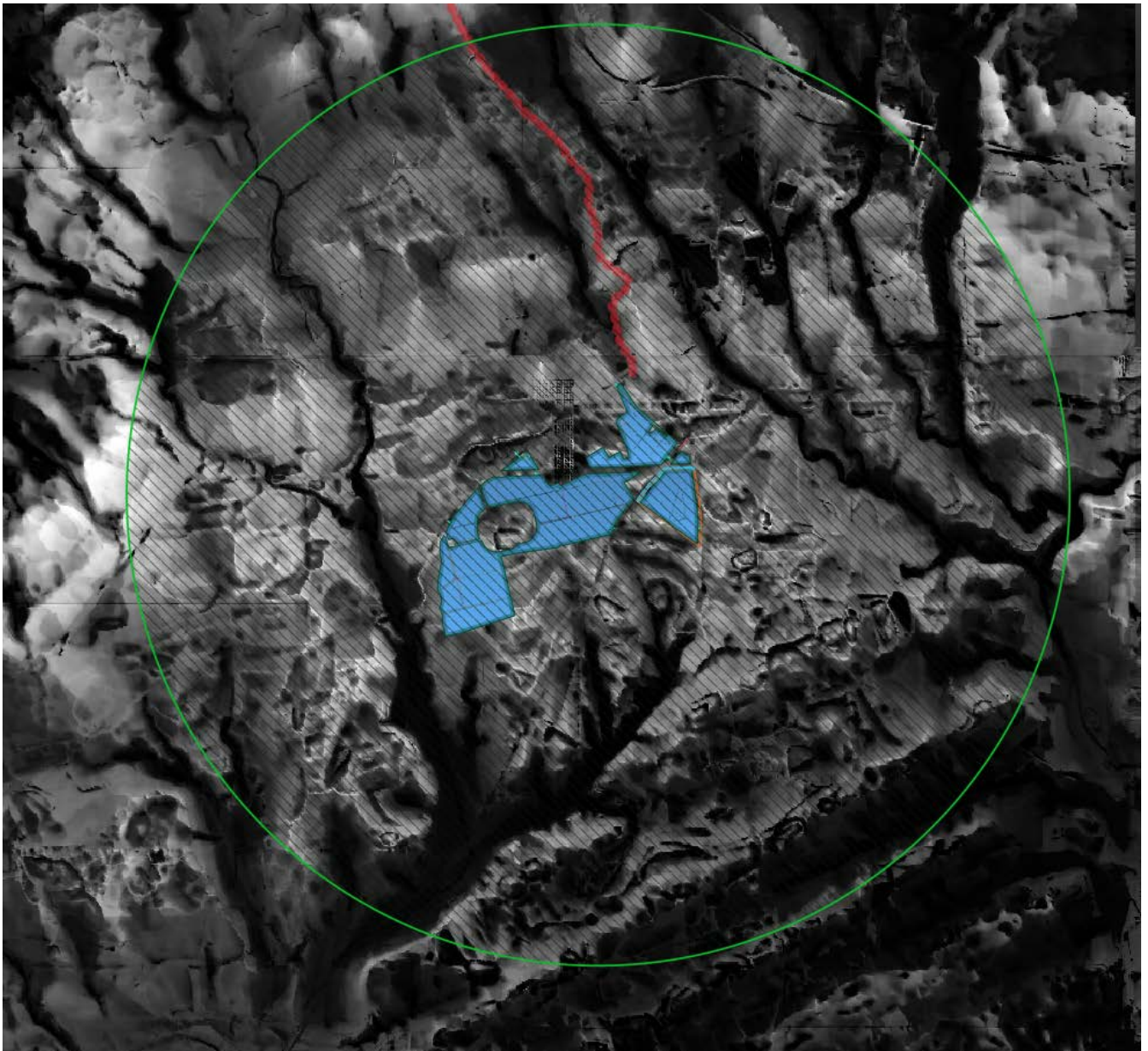

Fig 50 Visibility index e AVIC 3 km

Le aree più chiare sono quelle con un indice di visibilità maggiore all'interno dell'area di studio

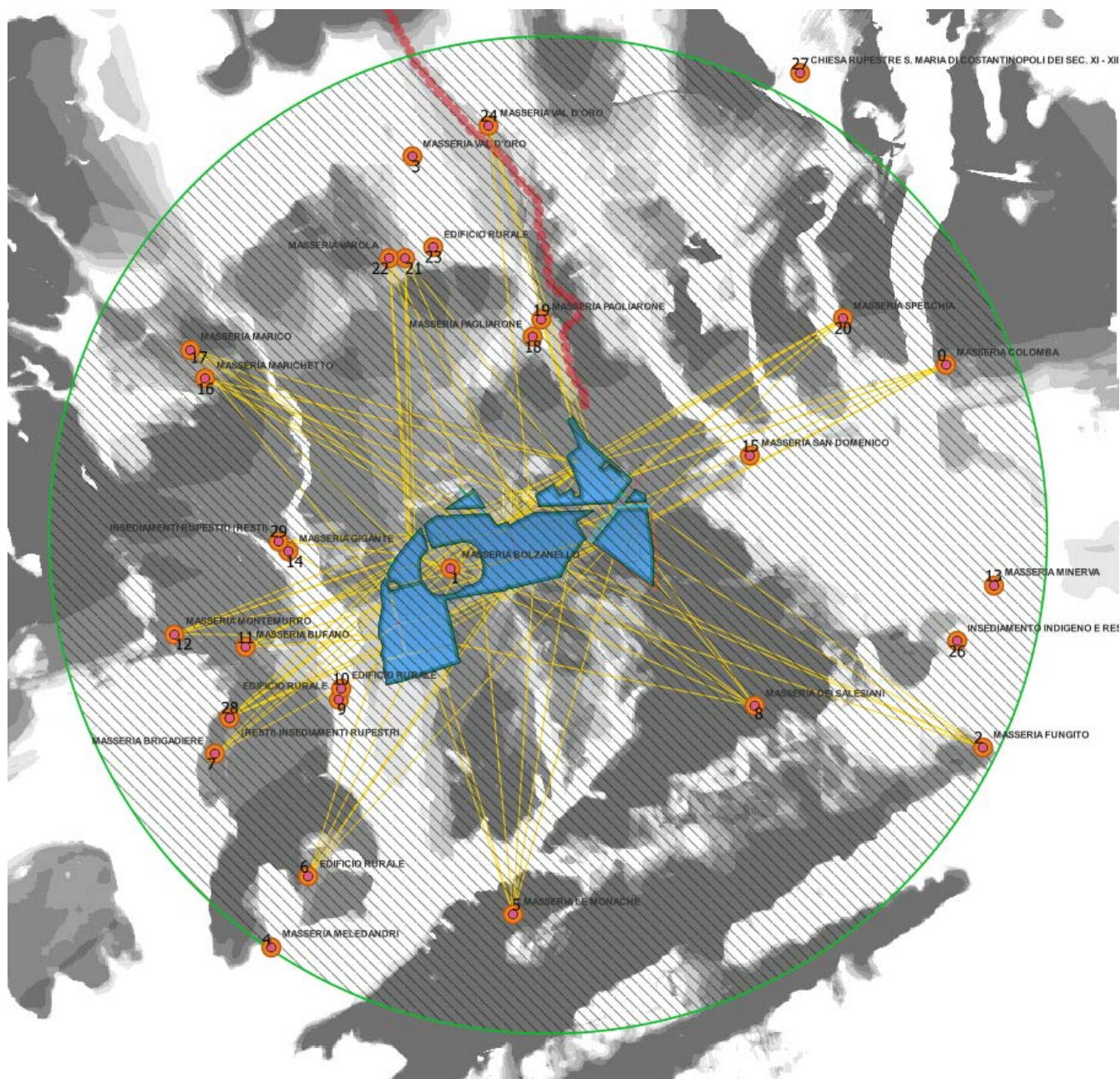

Fig 52 tracciati di intervisibilità rilevati in AVIC 3 km

Dall'analisi dei tracciati di intervisibilità teorica risulta che l'area d'impianto è potenzialmente visibile dai luoghi che, in base all'orografia del territorio, la Viewshed Analysis ha definito come aree di visibilità.

Nella realtà, gli elementi antropici, nonché quelli naturalistici presenti nel territorio, operano come barriere riducendo notevolmente la percezione (vedi elaborato CAS1-75_16 Studio Impatti cumulativi).

La percezione effettiva dai punti sensibili presenti nell'Area Vasta sarà pressochè nulla anche grazie alle mitigazioni previste (arbusti e vegetazione).

10.4 impatto cumulativo su patrimonio culturale e identitario

Il PPTR nelle Schede d'Ambito Paesaggistico individua una serie di invarianti strutturali ovvero una serie di sistemi e componenti che strutturano la figura territoriale. La valutazione paesaggistica dell'impianto ha considerato le interazioni dello stesso con l'insieme degli impianti, presenti nel territorio di riferimento, sotto il profilo della vivibilità, della fruibilità e della sostenibilità che la trasformazione dei progetti proposti produce sul territorio. Si è quindi partiti dal riconoscimento delle invarianti strutturali che connotano le figure territoriali definite nelle schede d'ambito del PPTR per verificare che il cumulo prodotto dagli impianti presenti nella unità di analisi non interferisca con le regole di riproducibilità delle stesse invarianti. I fattori di rischio e gli elementi di vulnerabilità riscontrati in questo contesto si possono riferire all'alterazione e alla compromissione della leggibilità dei mosaici agro-ambientali e all'Occupazione antropica delle superfici naturali degli alvei dei corsi d'acqua, Abbandono e progressivo deterioramento delle strutture, dei manufatti e dei segni delle pratiche rurali tradizionali, dell'edilizia e dei manufatti della riforma. Uno dei possibili elementi di salvaguardia e di riproducibilità delle invarianti strutturali è nella tutela dei mosaici agrari e nella salvaguardia dell'integrità dei profili morfologici che rappresentano riferimenti visuali significativi nell'attraversamento dell'ambito e dei territori contermini.

L'intervento proposto NON interviene o modifica questi elementi; l'organizzazione dei campi fotovoltaici e la loro disposizione planimetrica mantiene inalterata la maglia particellare del territorio, senza apportare modifiche al disegno originale delle partizioni agrarie esistenti.



Fig. 53 mappa sovrapposizione campi fotovoltaici alla maglia agraria

10.5 impatto cumulativo su biodiversità e ecosistemi

Per quanto riguarda lo studio degli impatti cumulativi sulla tutela della biodiversità e degli ecosistemi, si rileva che sono presenti aree della Rete Natura 2000 entro un raggio di 5 km dall'area di impianto

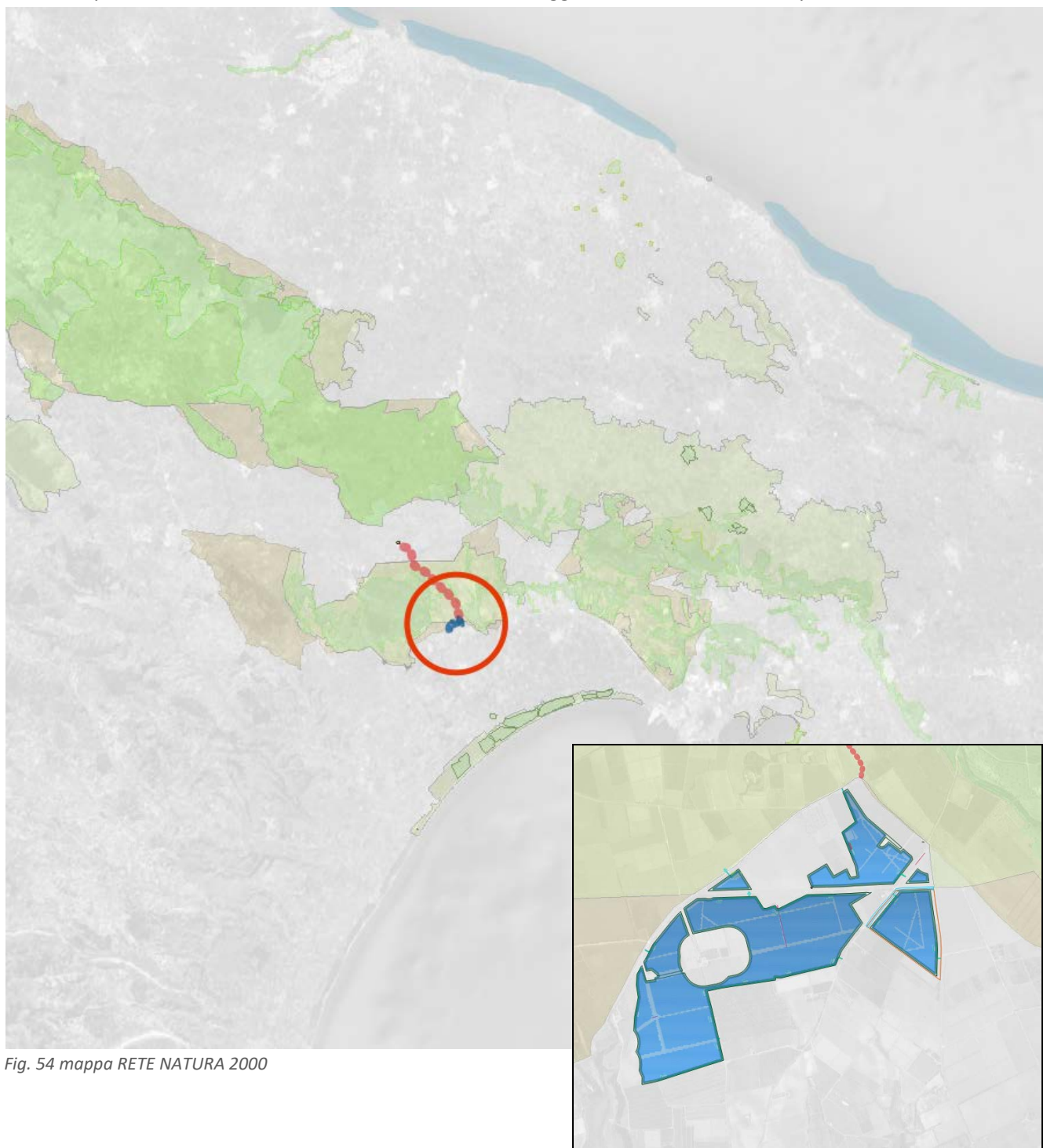

Fig. 54 mappa RETE NATURA 2000

Dettaglio

L'area è limitrofa alle seguenti aree tutelate:

- la zona IBA139 "Gravine";

- la ZPS/SIC "Area delle Gravine";
- l'Area Protetta Regionale "Terre delle Gravine".

Sebbene prossimo a tali aree, la realizzazione di un impianto fotovoltaico non genera interazioni negative con tali aree; il REGOLAMENTO REGIONALE 22 dicembre 2008, n. 28 "Modifiche e integrazioni al Regolamento Regionale 18 luglio 2008, n. 15, in recepimento dei "Criteri minimi uniformi per la definizione di misure di conservazione relative a Zone Speciali di Conservazione (ZCS) e Zone di Protezione Speciale (ZPS)" introdotti con D.M. 17 ottobre 2007", prevede infatti il ricorso alla procedura di Valutazione di Incidenza Ambientale (VINCA), esclusivamente per la realizzazione di impianti eolici entro un'area buffer di 500 m dal perimetro delle aree tutelate e per l'installazione di impianti eolici, fotovoltaici e biomasse all'interno del perimetro di:

Siti di Importanza Comunitaria (SIC)

Zone di Protezione Speciale (ZPS)

Important Bird Areas (IBA).

Per la verifica delle interferenze con il sistema delle Aree Protette, Rete Natura 2000 e Ulivi Monumentali, consultare il seguente file:

CAS1-75_06 Tavola vincoli Rete Natura 2000

10.6 impatto cumulativo su suolo e sottosuolo

La Valutazione di Impatto cumulativa legata al consumo e all' impermeabilizzazione di suolo, deve tener conto anche del rischio di sottrazione suolo fertile e di perdita di biodiversità dovuta all'alterazione della sostanza organica del terreno. L'analisi è condotta in base alle istruzioni applicative dell'allegato tecnico della DGR 2122 del 23/10/2012, contenenti la "Definizione dei criteri metodologici per l'analisi degli impatti cumulativi per impianti FER" che prevede i seguenti criteri :

CRITERIO A : impatto cumulativo tra impianti fotovoltaici

Si definiscono:

SIT= Σ (superfici impianti Fotovoltaici autorizzati realizzati, in corso di Autorizzazione Unica Fonte sit.puglia)

AVA = Area di Valutazione Ambientale (AVA) nell' intorno dell'impianto, al netto delle aree non idonee (da R.R. 24 del 2010) in m²

si calcola tenendo conto:

- **S₁** = Superficie dell'impianto preso in valutazione in m²
- **R** raggio del cerchio avente area pari alla superficie dell'impianto in valutazione $R = (S_1/\pi)^{1/2}$;

Per la valutazione dell'Area di Valutazione Ambientale (AVA) si ritiene di considerare la superficie di un cerchio (calcolata a partire dal baricentro dell'Impianto fotovoltaico in oggetto), il cui raggio è pari a 6 volte R, ossia:

RAVA = 6 R da cui **AVA = πR_{AVA}^2 - aree non idonee**

AVA definisce la superficie all'interno della quale è richiesto di effettuare una verifica consistente nel calcolo dell'indice di seguito espresso:

Indice di Pressione Cumulativa: **IPC = 100 x SIT / AVA**

Per quanto riguarda l'impatto cumulativo su suolo e sottosuolo, come previsto dai criteri metodologici per l'analisi degli impatti cumulativi per impianti FER, è stato ricavato il cerchio AVA (Area di Valutazione Ambientale) avente centro coincidente con il baricentro dell'impianto oggetto di valutazione.

Per la valutazione dell'area AVA si è considerata la superficie del cerchio il cui raggio è pari a 6 volte R ovvero il raggio del cerchio avente area pari alla superficie dell'impianto in valutazione.

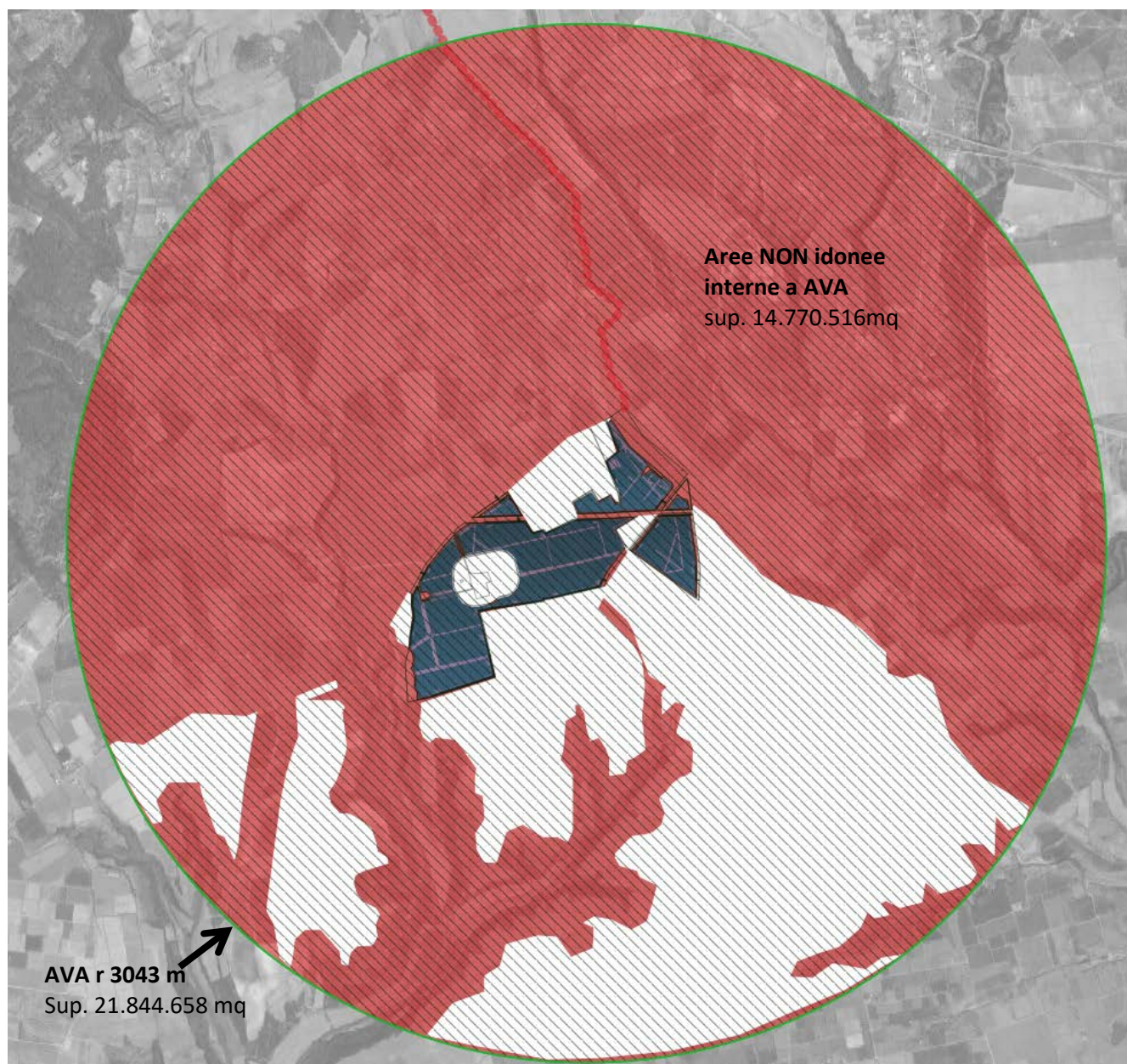

Fig. 55 area AVA e aree NON idonee

INDICI	VALORI
S _{IT}	0 mq
S _I	803.300 mq
R	506 mq
R _{AVA}	3.034 mq
Aree Non idonee	14.770.516 mq
AVA	21.844.658 mq
IPC	0.00

NON risultano essere presenti, nell'area impianti Fotovoltaici autorizzati realizzati o in corso di Autorizzazione Unica.

L'indicazione di sostenibilità sotto il profilo dell'impegno di SAU consiste nel verificare che IPC sia non superiore

a 3.

Nel caso in analisi, l'Indice di pressione cumulativa è inferiore al valore di 3.

Si evince quindi un'indicazione di assenza di criticità; l'esito favorevole del criterio abbinato agli interventi di "mitigazione" proposti permetterà di ridurre e/o annullare i potenziali effetti negativi.

Si ritiene infatti che un impianto fotovoltaico, caratterizzato da misure di "mitigazione" adeguate, possa positivamente garantire un corretto grado di "ricettività ambientale" del progetto rispetto al contesto territoriale ed ambientale.

CRITERIO B – Eolico con Fotovoltaico

il criterio B non risulta applicabile in quanto l'impianto proposto è della categoria fotovoltaica e non eolica. Infatti il Criterio B indicato dalla determina riguarda l'impatto tra gli aerogeneratori in istruttoria (ovvero di progetto, che nel caso specifico non è di pertinenza) e gli impianti fotovoltaici appartenenti al dominio di cui al par. 2 della determina. Pertanto il criterio non verrà valutato.

10.7 misure di mitigazione degli impatti

Le misure di mitigazione hanno l'obiettivo di ridurre o contenere gli impatti ambientali negativi previsti in termini ambientali e paesaggistici.

L'Elaborato "CAS1-75_26 RELAZIONE PEDO - AGRONOMICA" specifica la previsione di piantumazione nel perimetro dell'impianto, sia per mitigare visivamente l'intervento sia per non alterare quello che è il paesaggio circostante a vocazione agricola, di una fila di olivo varietà favolosa. La cultivar scelta si presta bene alla tipologia d'impianto sia per le caratteristiche di crescita e di sviluppo della chioma, sia perché essendo una varietà resistente alla Xylella Fastidiosa permette di garantire la mitigazione dell'impianto nel lungo periodo



Fig. 56 – fascia perimetrale

Le immagini successive rappresentano una simulazione dell'intervento di rimboschimento nelle fasce perimetrali ai campi fotovoltaici

STATO DI FATTO



POST INTERVENTO



INTERVENTO con MITIGAZIONE



Per implementare ulteriormente la mitigazione dell'intervento ed il suo inserimento ambientale sono previste le seguenti misure:

- La recinzione prevede aperture che consentano il passaggio della piccola/media fauna;
- Sono state progettate strutture ancorate al terreno tramite pali in acciaio infissi e/o avvitati fino alla profondità necessaria evitando così ogni necessità di fondazioni in c.a. che oltre a porre problemi di contaminazione del suolo in fase di costruzione creano la necessità di un vero piano di smaltimento e di asporto in fase di ripristino finale. Inoltre, l'utilizzo di questa tecnica consente di coltivare il terreno adiacente ai pali.
- Le direttrici dei cavidotti, interni ed esterni all'impianto, seguono i percorsi delle vie di circolazione, al fine di ridurre gli scavi per la loro messa in opera.
- Le vie di circolazione interne saranno realizzate con materiali e/o soluzioni tecniche in grado di garantire un buon livello di permeabilità, evitando l'uso di pavimentazioni impermeabilizzanti, prediligendo ad esempio ghiaia, terra battuta, o stabilizzato semipermeabile, del tipo macadam, con l'ausilio di geotessuto con funzione drenante.

10.8 Esito della Valutazione degli Impatti

la valutazione degli impatti ambientali del progetto prevede uno specifico schema analitico e metodologico finalizzato a definire l'interazione dei fattori di impatto, identificati ai precedenti paragrafi, sulle componenti e quindi gli effetti positivi o negativi su queste. In particolare, individuate le varie fasi ed i potenziali impatti si è proceduto alla loro caratterizzazione in base ai seguenti parametri:

- la **PROBABILITÀ** o tempo di persistenza dell'impatto, cioè la possibilità che esso avvenga o si verifichi;
- la **REVERSIBILITÀ/IRREVERSIBILITÀ** dell'impatto, cioè la possibilità/modalità di tornare allo stato e alle condizioni iniziali.

Ciascuno di questi parametri è definito in base ad un indice/livello di rilevanza.

La sintesi delle analisi riferite alle differenti componenti ambientali, paesaggistiche e antropiche è riportata nella seguente tabella:

		valutazione impatti negativi nelle fasi di					
		costruzione		esercizio		dismissione	
		P	R	P	R	P	R
componente	fattori di impatto						
atmosfera	emissione di polveri in atmosfera;	N		N		N	
	emissione di inquinanti in atmosfera;	N		N		N	
ambiente idrico	modificazioni dell'idrografia	PP	BT	PP	LT	N	
	contaminazione acque	N		N		N	
agenti fisici	emissioni elettromagnetiche;	N		N		N	
	emissione di rumore;	PP	BT	N		PP	BT
suolo	emissioni luminose	N		PP	LT	N	
	occupazione di suolo;	PP	BT	PP	LT	N	
flora e fauna	asportazione della vegetazione;	P	LT	PP	LT	N	
	creazione di ostacoli all'avifauna;	PP	BT	N		N	
	frammentazione di habitat;	PP	BT	N		N	
paesaggio	interferenze con beni storici, culturali ed archeologici	N		N		N	
	alterazioni assetto percettivo	N		PP	LT	N	
sistema antropico	traffico indotto;	PP	BT	N		PP	BT
	creazione di posti lavoro.	P	BT	P	LT	P	BT

	Nessun Impatto	N
P= Indice di Probabilità o tempo di persistenza La probabilità dell'impatto è la possibilità che esso avvenga o si verifichi a seguito delle attività	Impatto Poco Probabile	PP
	Impatto Probabile	P
R= Indice di Reversibilità La reversibilità dell'impatto è la possibilità/modalità di tornare allo stato e alle condizioni iniziali	Breve Termine	BT
	Lungo Termine	LT
	Irreversibile	IRR

Nel complesso, l'impatto generato dall'impianto fotovoltaico nelle sue fasi di vita, sulle componenti paesaggistiche, culturali ed ambientali, può considerarsi molto limitato e reversibile nel tempo. La realizzazione dell'intervento può comunque generare effetti positivi in termini di sostenibilità ambientale grazie alla produzione di energia elettrica da fonte rinnovabile ed in termini di innovazione ambientale innescata dalle culture agricole introdotte.

10.9 piano di monitoraggio

Il Piano di Monitoraggio Ambientale è integralmente riportato nella relazione specialistica CAS1-75_17 Piano di monitoraggio ambientale allegata al progetto.

10.10 alternative zero-non realizzare l'impianto

L'analisi dell'evoluzione dei sistemi antropici e ambientali in assenza della realizzazione del progetto (ossia la cosiddetta opzione zero) è analizzata nel presente paragrafo, con riferimento alle componenti ambientali considerate nel SIA.

L'analisi è volta alla caratterizzazione dell'evoluzione del sistema nel caso in cui l'opera non venisse realizzata al fine di valutare la miglior soluzione possibile dal punto di vista ambientale, sociale ed economico.

Alla base di tale valutazione è presente la considerazione che, in relazione alle attuali linee strategiche nazionali ed europee che mirano a incrementare e rafforzare il sistema delle "energie rinnovabili", nuovi impianti devono comunque essere realizzati.

La mancata realizzazione di qualsiasi progetto alternativo atto a incrementare la produzione energetica da fonti rinnovabili, porta infatti delle ricadute negative in termini di poca flessibilità del sistema. A livello globale tali ricadute negative vanno comunque ad annullare i benefici associati alla mancata realizzazione del progetto (benefici intesi in termini di mancato impatto sulle componenti ambientali).

L'esercizio della nuova infrastruttura è caratterizzato da una totale assenza di emissioni di inquinanti e gas serra (CO₂).

In generale i benefici ambientali ottenibili dall'adozione di sistemi fotovoltaici sono proporzionali alla quantità di energia prodotta, supponendo che questa vada a sostituire l'energia altrimenti fornita da fonti convenzionali. Per produrre un chilowattora elettrico vengono bruciati mediamente l'equivalente di 2.56 kWh sotto forma di combustibili fossili e di conseguenza emessi nell'aria circa 0.43 kg di anidride carbonica (fattore di emissione del mix elettrico italiano alla distribuzione).

Si può dire quindi che ogni kWh prodotto dal sistema fotovoltaico evita l'emissione di 0.43 kg di anidride carbonica. Questo ragionamento può essere ripetuto per tutte le tipologie di inquinanti.

La mancata realizzazione del progetto non consentirebbe il risparmio di inquinanti e gas serra per la produzione di energia elettrica.

In generale il principale impatto sull'ambiente associato alla fase di esercizio di un impianto agrovoltaiico è quello relativo all'occupazione di suolo.

Nello specifico, la realizzazione del progetto in esame prevede gradi di integrazione ed innovazione (superfici destinate all'uso agricolo, altezza dei moduli da terra e sistemi di supporto dei moduli), che permettono di massimizzare le sinergie produttive tra i sottosistemi fotovoltaico e colturale, e garantire funzioni aggiuntive alla sola produzione energetica e agricola, finalizzate al miglioramento delle qualità ecosistemiche del sito.

La realizzazione del progetto prevede l'installazione di strutture che potranno essere comunque dismesse a fine esercizio senza implicare particolari complicazioni di ripristino ambientale dell'area in esame. La mancata realizzazione del progetto comporterebbe, data la stagnazione della imprenditoria agricola locale, il mantenimento delle aree sottoutilizzate dal punto di vista agricolo con conseguenze negative.

La mancata realizzazione del progetto comporterebbe il mantenimento dello stato di attuale dell'area. Per quanto riguarda, poi, la componente paesaggio la mancata realizzazione del progetto eliminerebbe gli impatti riconducibili alla presenza dei moduli dell'impianto fotovoltaico. Il nuovo impianto andrebbe comunque ad inserirsi in un contesto paesaggistico già caratterizzato dalla presenza di impianti fotovoltaici.

La mancata realizzazione del progetto non esclude la possibilità che altri impianti siano comunque realizzati,

anche maggiormente impattanti per localizzazione.

La realizzazione del progetto comporta effetti positivi in termini di incremento di disponibilità energetica da fonti rinnovabili e risparmio di inquinanti e gas serra nel ciclo di produzione di energia elettrica.

In caso di non realizzazione del progetto, la quota energetica che potrebbe fornire l'impianto fotovoltaico deriverà da fonti fossili con le conseguenti ripercussioni in termini di qualità dell'aria ambiente (emissioni di inquinanti).

11. CONCLUSIONI

Le analisi di valutazione effettuate relative alla soluzione progettuale evidenziano che l'opera non incide in maniera sensibile sulle componenti ambientali. Le scelte progettuali rispondono alla volontà del proponente di eliminare e/o contenere tutti i possibili impatti sulle varie componenti ambientali. Gli impatti che sono emersi sono pressoché nulli, e dove presenti, si manifestano in fase di cantiere e di dismissione; hanno cioè una natura reversibile e transitoria e comunque per tempi assai limitati. Così si rileva per gli effetti sull'atmosfera, sul suolo e sul rumore.

Le componenti flora e fauna, che comunque non presentano punti di riconosciuti valori naturalistici, non subiranno incidenze significative a seguito dell'attività svolta. L'impianto infatti così come dislocato non produrrà alterazioni all'ecosistema, trattandosi di zona agricola adiacente ad altri impianti fotovoltaici.

La componente socio-economica sarà invece influenzata positivamente dallo svolgimento dell'attività in essere, comportando una serie di benefici economici e occupazionali diretti e indotti sulle popolazioni locali.

Ricadute positive sono inoltre sostanzialmente correlate alla produzione di energia da fonte solare che riduce quasi a zero gli impatti ambientali rispetto impianti alimentati da combustibili fossili non rinnovabili.

L'analisi effettuata ha permesso di valutare il valore intrinseco e la vulnerabilità delle componenti studiate, pervenendo al calcolo della sensibilità globale dell'intervento che ha evidenziato la sua **non criticità**.

Il tecnico



The image shows a handwritten signature in black ink that reads "Michele Roberto Lapenna". To the left of the signature is a circular professional stamp. The stamp contains the text: "Dr. Arch. Michele Roberto LAPENNA", "D. 28", and "ORDINE DEGLI ARCHITETTI PIANIFICATORI PAESAGGISTI E COLOSSI DELLA PROVINCIA DI TARANTO".