PROGETTO PER LA REALIZZAZIONE DI UN IMPIANTO PER LA
PRODUZIONE DI ENERGIA MEDIANTE LO SFRUTTAMENTO DEL VENTO
NEL TERRITORIO COMUNALE DI FOGGIA E MANFREDONIA (FG)
POTENZA NOMINALE 49,6 MW

PROGETTO DEFINITIVO - SIA

PROGETTAZIONE E SIA

ing. Fabio PACCAPELO

ing. Andrea ANGELINI

ing. Antonella Laura GIORDANO

ing. Francesca SACCAROLA

COLLABORATORI

dr.ssa Anastasia AGNOLI

ing. Giulia MONTRONE

STUDI SPECIALISTICI

IMPIANTI ELETTRICI

ing. Roberto DI MONTE

GEOLOGIA

geol. Matteo DI CARLO

ACUSTICA

ing. Sabrina SCARAMUZZI

NATURA E BIODIVERSITÀ

dr. Luigi Raffaele LUPO

STUDIO PEDO-AGRONOMICO

dr.ssa Lucia PESOLA

ARCHEOLOGIA

dr.ssa archeol. Domenica CARRASSO

INTERVENTI DI COMPENSAZIONE E VALORIZZAZIONE

arch. Gaetano FORNARELLI

arch. Andrea GIUFFRIDA

PD.R. ELABORATI DESCRITTIVI

R.1 Relazione descrittiva

REV. DATA DESCRIZIONE

REV.	DATA	DESCRIZIONE



INDICE

1	DESCRIZIONE GENERALE DEL PROGETTO	1
1.1	FINALITÀ DELL'INTERVENTO	1
1.2	DESCRIZIONE E LIVELLO QUALITATIVO DELL'OPERA	1
2	CONTESTO NORMATIVO DI RIFERIMENTO	2
2.1	PRINCIPALI NORME COMUNITARIE	2
2.2	PRINCIPALI NORME NAZIONALI	2
2.3	LEGISLAZIONE REGIONALE E NORMATIVA TECNICA, PRINCIPALI RIFERIMENTI	3
3	PROFILO LOCALIZZATIVO DEL PROGETTO	5
3.1	PRINCIPALI CARATTERISTICHE DELL'AREA DI PROGETTO	5
3.2	PROGETTI DI IMPIANTI DA FONTI RINNOVABILI NELL'AREA DI RIFERIMENTO	11
3.3	ASPETTI GEOLOGICI ED IDROGEOLOGICI DELL'AREA	12
3.4	CAVIDOTTO: INTERFERENZE ED INTERAZIONI	17
4	PROFILO PRESTAZIONALE DEL PROGETTO	20
4.1	PRINCIPALI CARATTERISTICHE DEL PROGETTO	20
4.1.1	<i>Aerogeneratori</i>	20
4.1.2	<i>Coordinate Aerogeneratori</i>	21
4.1.3	<i>Fondazioni</i>	21
4.1.4	<i>Piazzole di montaggio</i>	24
4.1.5	<i>Trincee e cavidotti</i>	24
4.1.6	<i>Cabina di Raccolta</i>	25
4.1.7	<i>Ampliamento Stazione Elettrica</i>	26
4.1.8	<i>Trasporti eccezionali</i>	26
4.1.9	<i>Strade e piste di cantiere</i>	27
4.1.10	<i>Regimazione idraulica</i>	28
4.1.11	<i>Ripristini</i>	28
4.1.12	<i>Sintesi dei principali dati di progetto</i>	28
4.2	PROGETTAZIONE ESECUTIVA	29
4.2.1	<i>Scelta aerogeneratori</i>	29
4.2.2	<i>Calcoli strutture</i>	29
4.2.3	<i>Dimensionamento elettrico</i>	29
4.2.4	<i>Cronoprogramma esecutivo</i>	30
5	COSTI E BENEFICI	31
5.1	BENEFICI LOCALI E GLOBALI	31
5.1.1	<i>Benefici locali – in fase di costruzione</i>	31
5.1.2	<i>Benefici locali – nel tempo e periodici</i>	31
5.1.3	<i>Mancate emissioni (benefici globali)</i>	32
5.1.4	<i>Strategia Energetica Nazionale</i>	32
5.1.5	<i>Piano di Energia e Clima 2030 (PNIEC)</i>	33
5.2	COSTI/EMISSIONI	35



5.2.1	<i>Residui ed emissioni per la costruzione dei componenti di impianto</i>	35
5.2.2	<i>Residui ed emissioni nella fase di realizzazione dell'impianto</i>	35
5.2.3	<i>Residui ed emissioni nella fase di esercizio dell'impianto</i>	35
5.3	INQUINAMENTO E DISTURBI AMBIENTALI	36



1 DESCRIZIONE GENERALE DEL PROGETTO

1.1 FINALITÀ DELL'INTERVENTO

Scopo del progetto è la realizzazione di un "Parco Eolico" per la produzione di energia elettrica da fonte rinnovabile (vento) e l'immissione dell'energia prodotta, attraverso un'opportuna connessione, nella Rete di Trasmissione Nazionale (RTN).

La presente relazione è, quindi, relativa all'iniziativa di installazione ed esercizio di un impianto eolico e relative opere accessorie di connessione alla RTN nei comuni di Foggia e Manfredonia (FG), della potenza complessiva di 49,6 MW. Il parco eolico consta di n. 12 aerogeneratori, di potenza unitaria di 4,13 MW, con altezza al tip della pala pari a 150 m.

Stante quanto sopra, negli elaborati e nelle specifiche tecniche recate dal presente progetto si fa riferimento, a titolo esemplificativo e per esigenze di valutazione e progettazione, ad un layout costituito da 12 WTG tipo Vestas 136-4.2 MW, con potenza unitaria pari a 4,13 MW, altezza al mozzo pari a 82 m, e diametro rotorico pari a 136 m; per una potenza complessiva di 49,6 MW.

1.2 DESCRIZIONE E LIVELLO QUALITATIVO DELL'OPERA

I principali componenti dell'impianto sono:

- i generatori eolici installati su torri tubolari in acciaio, con fondazioni in c.a.;
- le linee elettriche in cavo interrate, con tutti i dispositivi di trasformazione di tensione e sezionamento necessari;
- opere di rete per la connessione consistenti nell'ampliamento a 36 kV della Stazione Elettrica (SE) della RTN a 380/150 kV di Manfredonia

Opere accessorie, e comunque necessarie per la realizzazione del parco eolico, sono le strade di collegamento e accesso (piste), nonché le aree realizzate per la costruzione delle torri (aree lavoro gru o semplicemente piazzole). Terminati i lavori di costruzione, strade e piazzole sono ridotte nelle dimensioni (con ripristino dello stato dei luoghi) ed utilizzate in fase di manutenzione dell'impianto.

In relazione alle caratteristiche plano-altimetriche, al numero ed alla tipologia di torri e generatori eolici da installare, **n. 12 aerogeneratori** della potenza unitaria di 4,13 MW, per una potenza complessiva di **49.6 MW**, si stima una produzione totale lorda pari a circa 146.350 MWh/anno, con un valore netto pari a circa 131.720 MWh/anno.

Tutte le componenti dell'impianto sono progettate per un periodo di vita utile di 30 anni, senza la necessità di sostituzioni o ricostruzioni di parti. Un impianto eolico tipicamente è autorizzato all'esercizio, dalla Regione Puglia, per 20 anni. Dopo tale periodo si prevede lo smantellamento dell'impianto ed il ripristino delle condizioni preesistenti in tutta l'area, ivi compresa la distruzione (parziale) e l'interramento sino ad un 1 m di profondità dei plinti di fondazione.

Tutto l'impianto e le sue componenti, incluse le strade di comunicazione all'interno del sito, saranno progettati e realizzati in conformità a leggi e normative vigenti.



2 CONTESTO NORMATIVO DI RIFERIMENTO

2.1 PRINCIPALI NORME COMUNITARIE

I principali riferimenti normativi in ambito comunitario sono:

- Direttiva 2001/77/CE del Parlamento Europeo e del Consiglio, del settembre 2001, sulla promozione dell'energia elettrica prodotta da fonti energetiche rinnovabili nel mercato interno dell'elettricità.
- Direttiva 2006/32/CE del Parlamento Europeo e del Consiglio, del 5 aprile 2006, concernente l'efficienza degli usi finali dell'energia e i servizi energetici e recante l'abrogazione della Direttiva 93/76/CE del Consiglio.
- Direttiva 2009/28/CEE del Parlamento Europeo e del Consiglio, del 23 aprile 2009, sulla promozione dell'uso dell'energia da fonti rinnovabili, recante modifica e successiva abrogazione delle direttive 2001/77/CE e 2003/30/CE.

2.2 PRINCIPALI NORME NAZIONALI

In ambito nazionale, i principali provvedimenti che riguardano la realizzazione di impianti di produzione di energia da fonti rinnovabili o che la incentivano sono:

- D.P.R. 12 aprile 1996. Atto di indirizzo e coordinamento per l'attuazione dell'art. 40, comma 1, della legge n. 146/1994, concernente disposizioni in materia di valutazione di impatto ambientale.
- D.lgs. 112/98. Conferimento di funzioni e compiti amministrativi dello Stato alle Regioni ed agli Enti Locali, in attuazione del Capo I della Legge 15 marzo 1997, n. 59.
- D.lgs. 16 marzo 1999 n. 79. Recepisce la direttiva 96/92/CE e riguarda la liberalizzazione del mercato elettrico nella sua intera filiera: produzione, trasmissione, dispacciamento, distribuzione e vendita dell'energia elettrica, allo scopo di migliorarne l'efficienza.
- D.lgs. 29 dicembre 2003 n. 387. Recepisce la direttiva 2001/77/CE relativa alla promozione dell'energia elettrica prodotta da fonti energetiche rinnovabili nel mercato interno dell'elettricità. Prevede fra l'altro misure di razionalizzazione e semplificazione delle procedure autorizzative per impianti per la produzione di energia da fonte rinnovabile.
- D.lgs. 152/2006 e s.m.i. Norme in materia ambientale
- D.lgs. 115/2008 Attuazione della Direttiva 2006/32/CE relativa all'efficienza degli usi finali dell'energia e i servizi energetici e abrogazione della Direttiva 93/76/CE.
- Piano di azione nazionale per le energie rinnovabili (direttiva 2009/28/CE) approvato dal Ministero dello Sviluppo Economico in data 11 giugno 2010.
- D.M. 10 settembre 2010 Ministero dello Sviluppo Economico. Linee guida per l'autorizzazione degli impianti alimentati da fonti rinnovabili. Definisce le regole per la trasparenza amministrativa dell'iter di autorizzazione nell'accesso al mercato dell'energia; regola l'autorizzazione delle infrastrutture connesse e, in particolare, delle reti elettriche; determina i criteri e le modalità di inserimento degli impianti nel paesaggio e sul territorio, con particolare riguardo agli impianti eolici (Allegato 4 Impianti eolici: elementi per il corretto inserimento degli impianti nel paesaggio).
- D.lgs. 3 marzo 2011 n. 28. Definisce strumenti, meccanismi, incentivi e quadro istituzionale, finanziario e giuridico, necessari per il raggiungimento degli obiettivi fino al 2020 in materia di



energia da fonti rinnovabili, in attuazione della direttiva 2009/28/CE e nel rispetto dei criteri stabiliti dalla legge 4 giugno 2010 n. 96.

- SEN Novembre 2017. Strategia Energetica Nazionale – documento per consultazione. Il documento è stato approvato con Decreto del Ministro dello Sviluppo Economico e Ministro dell’Ambiente del 10 novembre 2017.

2.3 LEGISLAZIONE REGIONALE E NORMATIVA TECNICA, PRINCIPALI RIFERIMENTI

I principali riferimenti normativi seguiti nella redazione del progetto e della presente relazione sono:

- L.R. n. 11 del 12 aprile 2001 aggiornata con L.R. n. 26 del 07/11/2022 “Organizzazione e modalità di esercizio delle funzioni amministrative in materia di valutazioni e autorizzazioni ambientali”, pubblicata sul Bollettino Ufficiale della Regione Puglia - n. 122 del 8-11-2022.
- Delibera G.R. n. 131 del 2 marzo 2004 Linee Guida per la valutazione ambientale in relazione alla realizzazione di impianti eolici nella Regione Puglia;
- PEAR Regione Puglia adottato con Delibera di G.R. n.827 del 08-06-2007;
- Legge regionale n. 31 del 21/10/2008, norme in materia di produzione da fonti rinnovabili e per la riduzione di immissioni inquinanti e in materia ambientale;
- PPTR – Puglia Piano Paesaggistico Tematico Regionale - Regione Puglia;
- Linee Guida per la realizzazione di impianti eolici nella Regione Puglia – a cura dell’assessorato all’Ambiente Settore Ecologia del Gennaio 2004;
- Deliberazione della Giunta Regionale n. 3029 del 30 dicembre 2010, Approvazione della Disciplina del procedimento unico di autorizzazione alla realizzazione ed all’esercizio di impianti di produzione di energia elettrica;
- Regolamento Regionale n. 24/2010 Regolamento attuativo del Decreto del Ministero dello Sviluppo Economico del 10 settembre 2010, “Linee Guida per l’Autorizzazione degli impianti alimentati da fonte rinnovabile”, recante l’individuazione di aree e siti non idonei all’installazione di specifiche tipologie di impianti alimentati da fonti rinnovabili nel territorio della Regione Puglia;
- Regolamento Regionale 30 novembre 2012, n. 29 - Modifiche urgenti, ai sensi dell’art. 44 comma 3 dello Statuto della Regione Puglia (L.R. 12 maggio 2004, n. 7), del Regolamento Regionale 30 dicembre 2012, n. 24 "Regolamento attuativo del Decreto del Ministero dello Sviluppo del 10 settembre 2010 Linee Guida per l’autorizzazione degli impianti alimentati da fonti rinnovabili, recante la individuazione di aree e siti non idonei alla installazione di specifiche tipologie di impianti alimentati da fonti rinnovabili nel territorio della Regione Puglia.";
- Delibera di Giunta Regionale n. 2122 del 23/10/2012 con la quale la Regione Puglia ha fornito gli indirizzi sulla valutazione degli effetti cumulativi di impatto ambientale con specifico riferimento a quelli prodotti da impianti per la produzione di energia da fonte rinnovabile.

Inoltre, gli impianti e le reti di trasmissione elettrica saranno realizzati in conformità alle normative CEI vigenti in materia, alle modalità di connessione alla rete previste dal GSE e da TERNA, con particolare riferimento alla Norma CEI 0-16, Regole tecniche di connessione per la connessione di utenti attivi e passivi alle reti AT e MT delle imprese distributrici di energia elettrica.

Per quanto concerne gli aspetti di inquadramento urbanistico del progetto, i principali riferimenti sono:

- PPTR Piano Paesaggistico Territoriale della Regione Puglia;



- PTCP Piano Territoriale di Coordinamento Provinciale di Foggia;
- PRG di Foggia (FG);
- PRG e PUG di Manfredonia (FG).



3 PROFILO LOCALIZZATIVO DEL PROGETTO

3.1 PRINCIPALI CARATTERISTICHE DELL'AREA DI PROGETTO

Il progetto di Parco Eolico prevede la realizzazione di n. 12 aerogeneratori posizionati in un'area agricola nei territori comunali di Foggia e Manfredonia (FG). Rispetto all'area di impianto gli abitati più vicini sono:

- Comune di Lucera (FG) 24 km a nord ovest;
- Comune di Manfredonia (FG) 22 km a nord est;
- Comune di Cerignola (FG) 20 km a sud est;
- Comune di Orta Nova (FG) 11 km a sud;
- Comune di Foggia (FG) 4 km a ovest.

La distanza dalla costa adriatica è di circa 17 km in direzione est.



Inquadramento di area vasta

Come da STMG fornita da Terna con nota del 25/07/2022 prot. P20220064271 e accettata in data 21/11/2022, è previsto che la connessione alla Rete di Trasmissione Nazionale avvenga in antenna a 36 kV su un futuro ampliamento della Stazione Elettrica (SE) a 380/150 kV di Manfredonia, in località Macchia Rotonda (cfr Figura che segue). L'ampliamento della Stazione verrà realizzato in area prossima alla Stazione Elettrica esistente ed al momento è oggetto di progettazione a cura della società Energia Levante scelta come capofila nell'ambito del tavolo tecnico convocato da TERNA





Stazione Terna – Manfredonia (FG)

In un'ottica di razionalizzazione dell'utilizzo delle strutture di rete, unitamente all'impianto eolico, si richiede pertanto le autorizzazioni necessarie alla realizzazione delle opere di rete previste da TERNA e consistenti, pertanto, nell'ampliamento della Stazione Elettrica (SE) con la realizzazione di una sezione di trasformazione 380/36 kV a cui saranno collegati numerosi impianti compreso l'impianto eolico in progetto.

I sottocampi di progetto saranno collegati alla RTN attraverso tre cavidotti interrati in media tensione a 36 kV, che si allacceranno direttamente sullo stallo a 36 kV assegnato da TERNA all'interno della SE ampliata.

L'area di intervento propriamente detta si colloca nei comuni di Foggia e Manfredonia (FG), occupando un'area di circa 13 kmq, e individuata dalle seguenti viabilità: a nord dalla SP n. 73, a sud dalla S.S. n. 544, dall'Autostrada Adriatica E55 a ovest e dalla SP n. 80 a est; inoltre, il parco è attraversato dalla S.P. n. 70 in direzione est-ovest.





Area parco eolico

Il progetto di impianto eolico in questione ricade all'interno della Superficie Orizzontale Esterna (O.H.S.) presente nella Carta Ostacoli dell'Aeroporto di Amendola, per cui è fissata una quota di 198,5 m s.l.m. Ne deriva che la quota massima al tip s.l.m. degli aerogeneratori deve essere inferiore a detto valore. Come si evince dalla seguente Tabella, l'aerogeneratore individuato, caratterizzato da altezza all'hub pari a 82m, ovvero altezza al tip pari a 150m, permette il rispetto di detta condizione.

WTG	Coordinate WGS84 fuso 33N		Quota alla base	Quota al TIP
	Est	Nord		
MF01	561349,10	4589158,18	26,8	176,8
MF02	560534,00	4588634,00	27,8	177,8
MF03	559845,70	4588454,59	31,7	181,7
FG01	559241,99	4587867,35	36,1	186,1
FG02	558938,12	4587474,00	37,2	187,2
FG03	558146,16	4587457,04	40,5	190,5
FG04	558011,87	4589128,17	37,0	187,0
FG05	557323,10	4589084,88	39,2	189,2
FG06	555769,74	4589280,54	44,1	194,1
FG07	555201,81	4590250,75	40,3	190,3
FG08	553558,18	4589240,24	47,5	197,5
FG09	552861,64	4589731,51	48,2	198,2

L'area di intervento rientra nell'ambito paesaggistico n. 3 "Tavoliere", e più precisamente nella figura territoriale e paesaggistica 3.1 "La piana foggiana della riforma".

Il Tavoliere si presenta come un'ampia zona sub-pianeggiante a seminativo e pascolo caratterizzata da visuali aperte, con lo sfondo della corona dei Monti Dauni, che l'abbraccia a ovest e quello del gradone dell'altopiano garganico che si impone ad est. L'area, delimitata dal fiume Ofanto, dal fiume Fortore, dal torrente Candelaro, dai rialti dell'Appennino e dal Golfo di Manfredonia, è contraddistinta da una serie di



terrazzi di depositi marini che degradano dalle basse colline appenniniche verso il mare, conferendo alla pianura un andamento poco deciso, con pendenze leggere e lievi contropendenze. Queste vaste spianate debolmente inclinate sono solcate da tre importanti torrenti: il Candelaro, il Cervaro e il Carapelle e da tutta una rete di tributari, che hanno spesso un deflusso esclusivamente stagionale. Il sistema fluviale si sviluppa in direzione ovest-est con valli inizialmente strette e incassate che si allargano verso la foce, e presentano ampie e piane zone interfluviali. Poche sono le aree naturali sopravvissute all'agricoltura intensiva, ormai ridotte a isole, tra cui il Bosco dell'Incoronata e i rarefatti lembi di boschi ripariali dei corsi d'acqua (torrente Cervaro). La struttura insediativa caratterizzante è quella della pentapoli, costituita da una raggiera di strade principali che si sviluppano a partire da Foggia, lungo il tracciato dei vecchi tratturi, a collegamento del capoluogo con i principali centri del Tavoliere (Lucera e Troia, San Severo, Manfredonia e Cerignola).

Tutti gli aerogeneratori e le opere elettriche ricadono in aree a seminativo.

Il trasporto degli aerogeneratori nell'area di installazione avverrà con l'ausilio di mezzi eccezionali provenienti, molto probabilmente, dal porto di Manfredonia, secondo il seguente percorso: uscita dal Porto di Manfredonia, prendere Lungomare del Sole e Viale Giuseppe di Vittorio in direzione di SP5 a Area Industriale SS159; seguire SS89 "Garganica", direzione Foggia, fino a San Marco in Lamis, prendendo l'uscita verso S. Severo; si proseguirà su SC17, in direzione di Via del Mare/SP 70 Foggia.

Nel caso di accesso dal porto di Taranto si seguirà la viabilità: uscita dal Porto di Taranto, direttamente su SS7 direzione Massafra; Entrata su A14 – E843 in direzione SP76 Foggia; si prenderà l'uscita verso Foggia/Zona Industriale e si proseguirà su SP76, fino ad arrivare in Via del Mare/SP70.

Nel caso di accesso dal porto di Brindisi, si percorrerà la SS 379 – E 55 in direzione di Bari, da qui si procederà su Circonvallazione Adriatica SS 16 – E 55 fino ad imboccare l'uscita autostradale A 14 – E 55, direzione Foggia, e da qui si procederà secondo il percorso sopra esposto.

L'accesso alle aree del sito sarà oggetto di studio dettagliato in fase di redazione del progetto esecutivo.

Il progetto è stato elaborato nel rispetto puntuale del sistema delle tutele introdotto dal PPTR ed articolato nei beni paesaggistici ed in ulteriori contesti paesaggistici con riferimento a tre sistemi ovvero:

1. Struttura idrogeomorfologica
 - a. Componenti geomorfologiche
 - b. Componenti idrologiche
2. Struttura ecosistemica e ambientale
 - a. Componenti botanico vegetazionali
 - b. Componenti delle aree protette e dei siti naturalistici
3. Struttura antropica e storico culturale
 - a. Componenti culturali ed insediative
 - b. Componenti dei valori percettivi.

Le linee guida del PPTR ed il R.R. n.24/10 individuano i criteri per la definizione delle aree "non idonee" all'installazione di impianti eolici. La definizione del layout progettuale è stata condotta escludendo queste aree "non idonee" e individuando le aree potenzialmente idonee alla realizzazione dei suddetti impianti eolici, in relazione ad altri fattori quali:

- Velocità media del vento;
- Analisi di producibilità del sito;
- Vicinanza dell'impianto con rete elettrica nazionale, in modo da minimizzare gli impatti derivanti dalla realizzazione di nuove linee di distribuzione/trasmissione interconnessione e di nuove Stazioni elettriche;



- Presenza di viabilità idonea alla realizzazione e gestione del parco eolico, in modo da limitare la costruzione di nuove strade.

Lo studio condotto ha portato alla designazione delle aree nei comuni di Foggia e Manfredonia (FG).

Lo studio in oggetto ha portato alla definizione di un layout con limitate interferenze ai contesti paesaggistici. Dall'esame degli Atlanti del P.P.T.R., come si evince dagli allegati grafici dell'analisi vincolistica (*Alllegato SIA.S.8 Analisi vincolistica*), sono emerse interferenze riguardanti ulteriori contesti paesaggistici del P.P.T.R., di seguito riportati:

Opere/Interventi	Struttura idrogeomorfologica	Struttura ecosistemica e ambientale	Struttura antropica e storico-culturale
Aerogeneratori	---	---	---
Piazzole	---	---	---
Viabilità di servizio	---	---	UCP Area di rispetto delle componenti culturali e insediative (100m-30m) – rete tratturi
Cavidotto MT	BP Fiumi, torrenti, corsi d'acqua iscritti negli elenchi delle acque pubbliche (150m)		UCP Testimonianze della stratificazione insediativa – rete tratturi UCP Area di rispetto delle componenti culturali e insediative (100m-30m) – rete tratturi UCP Area di rispetto delle componenti culturali e insediative (100m) – siti storico culturali UCP Paesaggi rurali
SE RTN Terna 36/380 kV	---	---	---



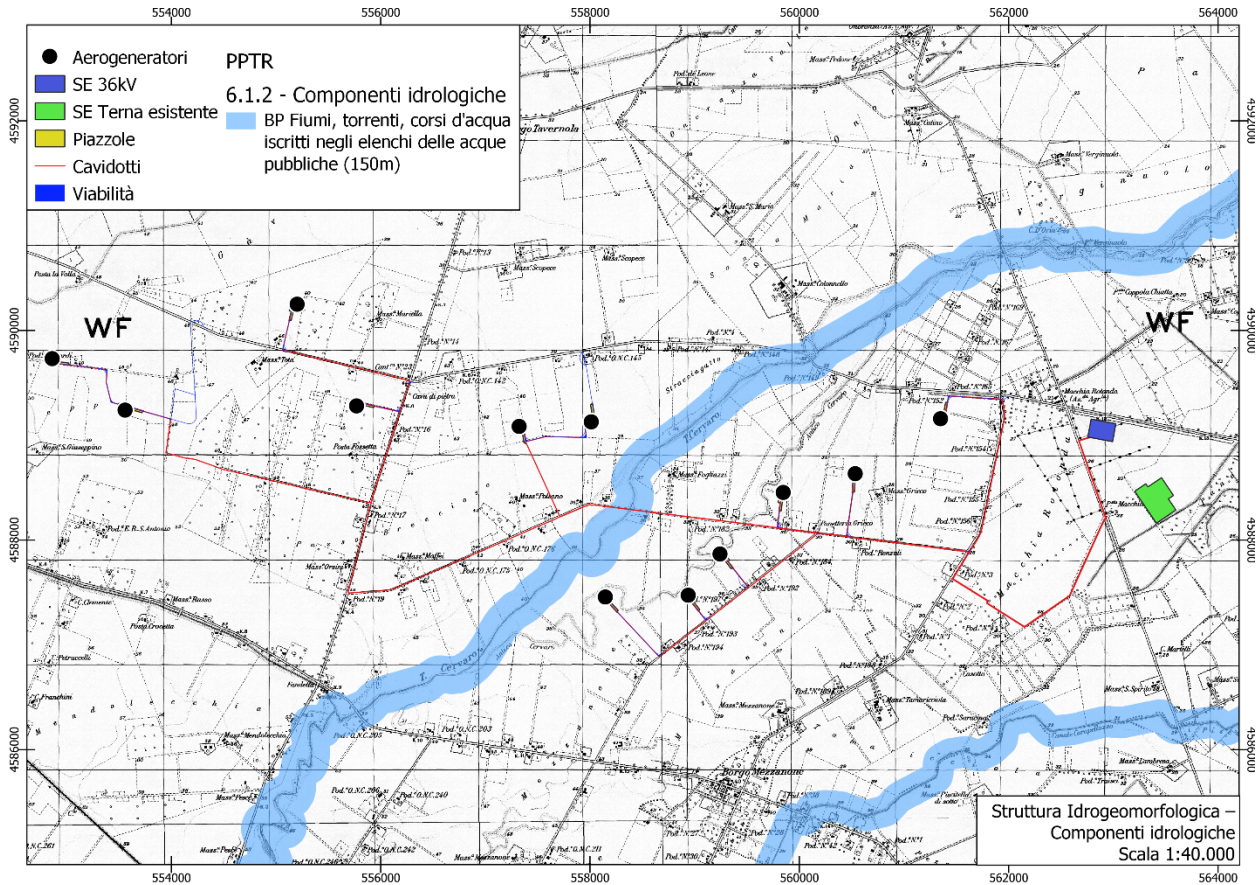

Struttura Idrogeomorfologica – Componenti geomorfologiche e idrologiche

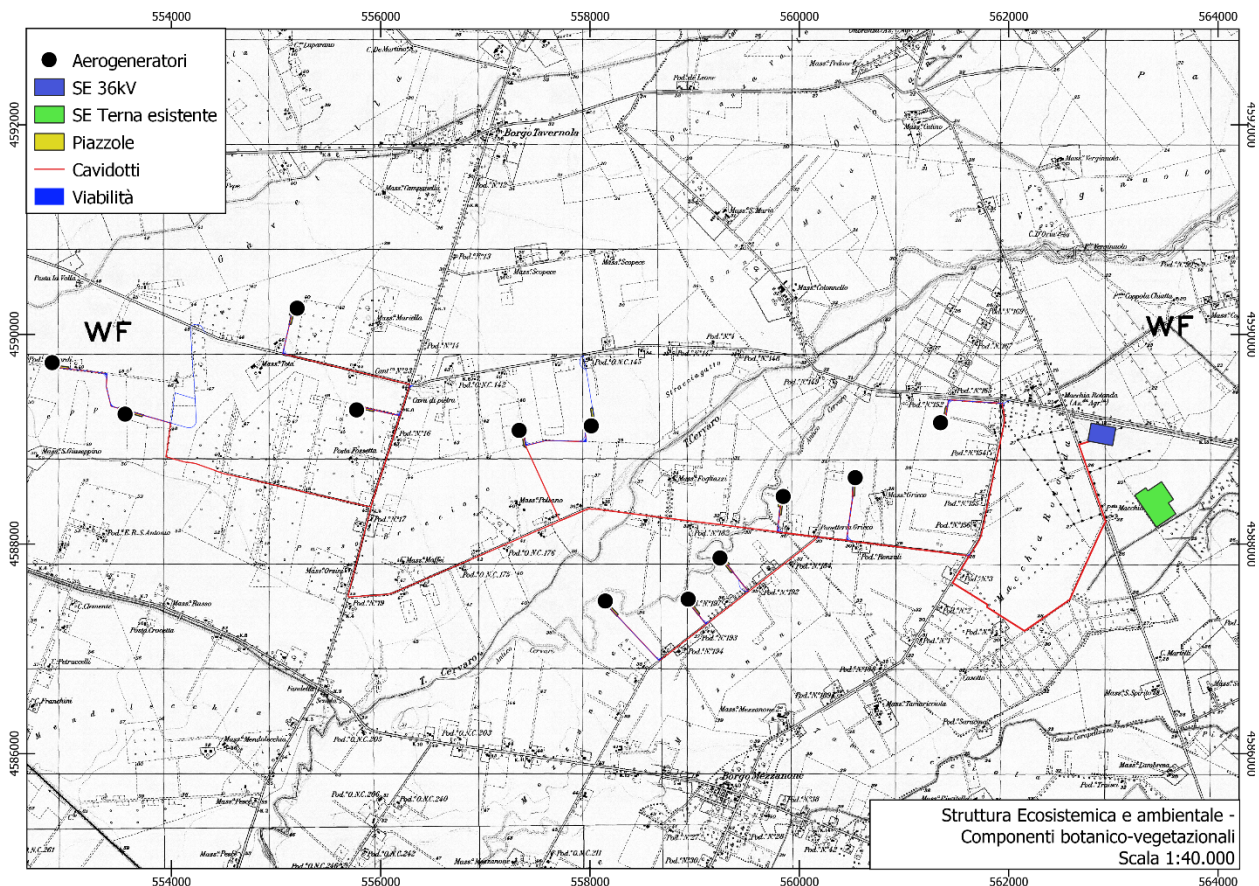

Struttura ecosistemica e ambientale – Componenti botanico-vegetazionali e delle aree protette



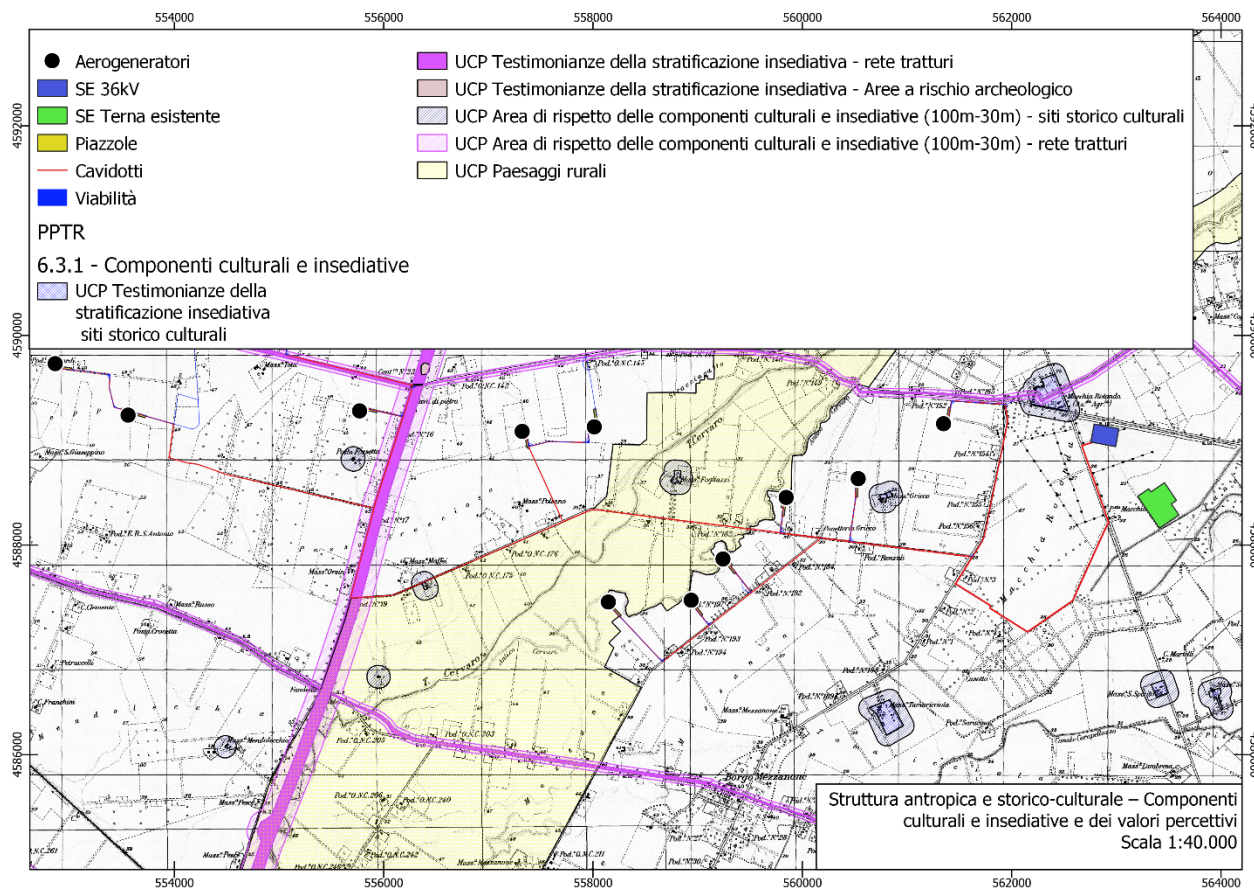

Struttura antropica e storico-culturale – Componenti culturali e insediative e dei valori percettivi

In merito all'**ammissibilità degli interventi** rispetto alle prescrizioni, alle misure di salvaguardia e tutela, e alle indicazioni riguardanti i beni e gli ulteriori contesti paesaggistici coinvolti, si osserva che le opere sono soggette a procedura di **Accertamento di compatibilità paesaggistica**.

In considerazione dell'indirizzo agricolo dell'area si fa presente che le interferenze del progetto riguardano esclusivamente la realizzazione di fondazioni, piazzole e allargamenti stradali. Tuttavia, essendo gli aerogeneratori posizionati in aree agricole condotte a seminativo, tale interferenza è da ritenersi nulla. Nelle aree coltivate il cavidotto sarà posato tra i filari. La posizione del cavidotto sarà opportunamente segnalata con appositi cartelli. Pertanto, in considerazione della profondità di posa, della larghezza dei filari è evidente che la posa del cavidotto elettrico non avrà alcun impatto sulla coltura esistente. Inoltre, anche arature profonde effettuate con macchine operatrici agricole (tipicamente sino a 50 cm dal piano campagna) non andranno ad interferire con il cavidotto elettrico.

3.2 PROGETTI DI IMPIANTI DA FONTI RINNOVABILI NELL'AREA DI RIFERIMENTO

In base alle informazioni in possesso degli scriventi e a quanto riportato sul portale dedicato alle valutazioni e autorizzazioni ambientali del Ministero dell'Ambiente e della Sicurezza Energetica (MASE) e nell'Anagrafe FER sul SIT Puglia nella sezione "Aree non idonee F.E.R. D.G.R. 2122", nelle aree limitrofe a quella in esame esistono altri impianti da fonte rinnovabile realizzati, dotati di valutazione ambientale o autorizzazione unica positiva, ovvero in fase di autorizzazione.

Nella Figura che segue, sono riportati gli aerogeneratori presenti all'interno di un'area corrispondente all'involuppo delle circonferenze con centro nei singoli aerogeneratori e raggio pari a 20 chilometri, nonché gli impianti fotovoltaici individuati in un analogo involucro di raggio pari a 2 chilometri.

Si rimanda all'allegato *SIA.S.10 Inquadramento impianti eolici e fotovoltaici in esercizio, autorizzati ed in autorizzazione* per i necessari approfondimenti.



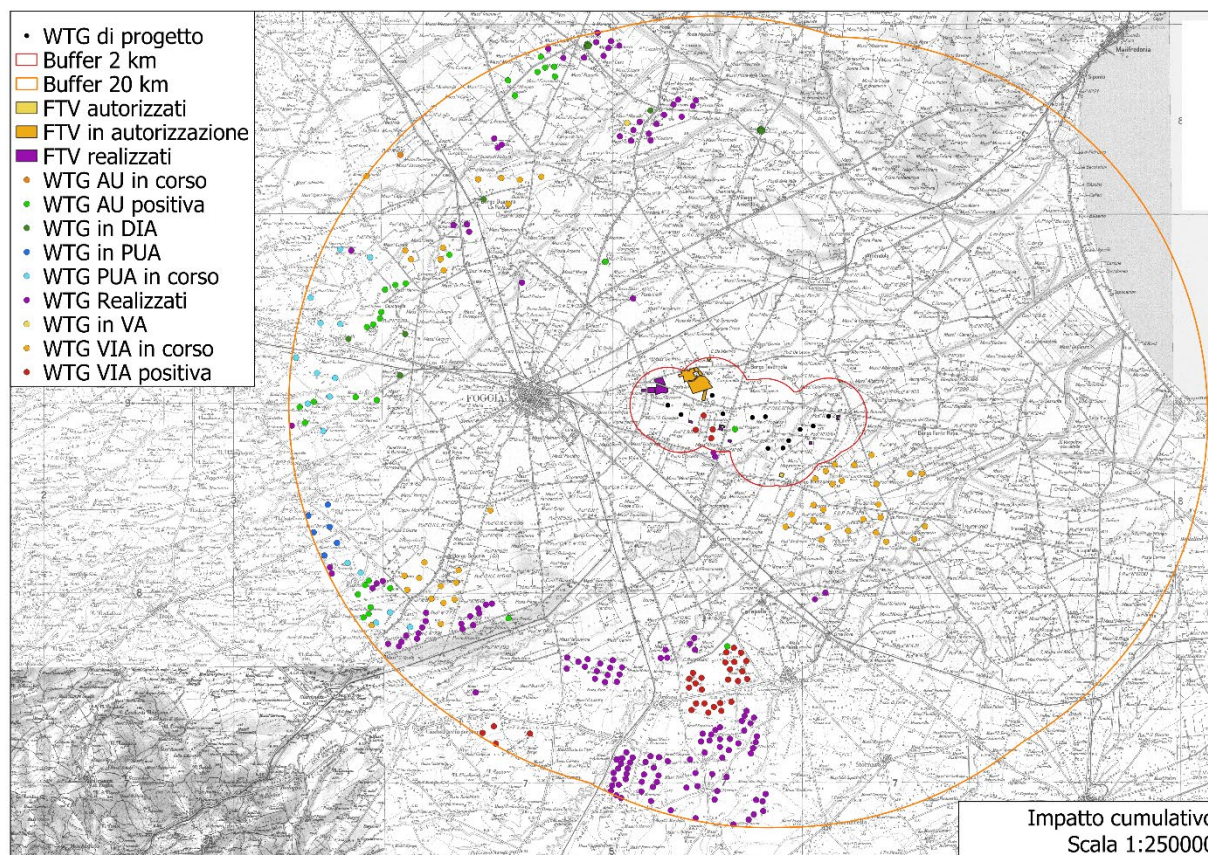

Inquadramento impianti eolici e fotovoltaici in esercizio, autorizzati ed in autorizzazione

Nello Studio di Impatto Ambientale sono stati indagati gli effetti cumulativi di impatto con gli aerogeneratori esistenti, autorizzati e in autorizzazione, oltre che eventuali impatti cumulativi con impianti fotovoltaici presenti nell'area di progetto (cfr. SIA.S.4 Analisi degli impatti cumulativi).

3.3 ASPETTI GEOLOGICI ED IDROGEOLOGICI DELL'AREA

La zona oggetto di studio sita in agro del comune di Foggia e Manfredonia ricade nella parte nord-orientale del **Foglio 408 "FOGGIA"** e nella parte nordoccidentale del **Foglio 409 "ZAPPONETA"** della Carta Geologica 1:50.000.

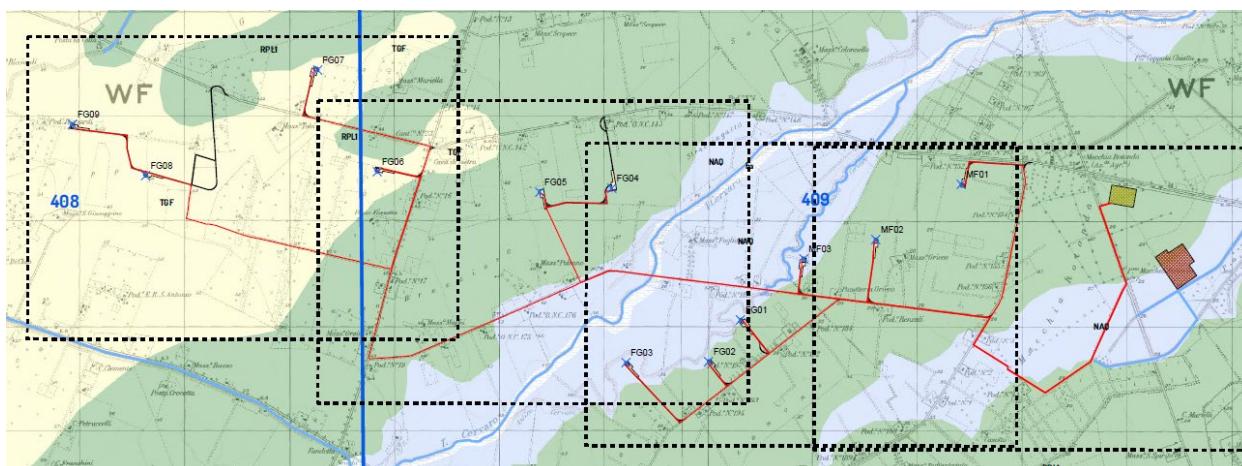

Inquadramento carta geologica Foglio 408 e 409



L'unità è costituita da argille compatte più o meno sabbiose dal colore che va dal marroncino al grigio oliva e/o grigio-azzurro e da sabbie più o meno grossolane dal colore giallo scuro al marrone; i livelli sabbiosi e argillosi si presentano fittamente alternati, a volte, con presenza di ciottoli eterometrici. Lo spessore max rinvenibile è dell'ordine dei 30 metri. Questo sistema è stato ritrovato esclusivamente in perforazioni, in un'area collocabile tra la fascia costiera e l'immediato retroterra. La base è costituita da una superficie di discordanza sulle argille subappennine (ASP), al tetto l'unità è limitata da un'altra superficie di discordanza che coincide con la base del sistema di Foggia (TGF) e del subsistema dell'Incoronata (RPL₁).

L'area in studio, ricade nella parte centro settentrionale del Tavoliere delle Puglie, delimitato a Nord dal torrente Candelaro, ad Est dall'Avampaese Apulo (Promontorio del Gargano) a Sud dal Fiume Ofanto e ad Ovest dalla catena sud-appenninica. Il Tavoliere (Avanfossa Adriatica) è da ritenersi il naturale proseguimento verso Nord-Ovest della Fossa Bradanica.



Inquadramento geologico di dettaglio WTG MF01, MF2 e SSE

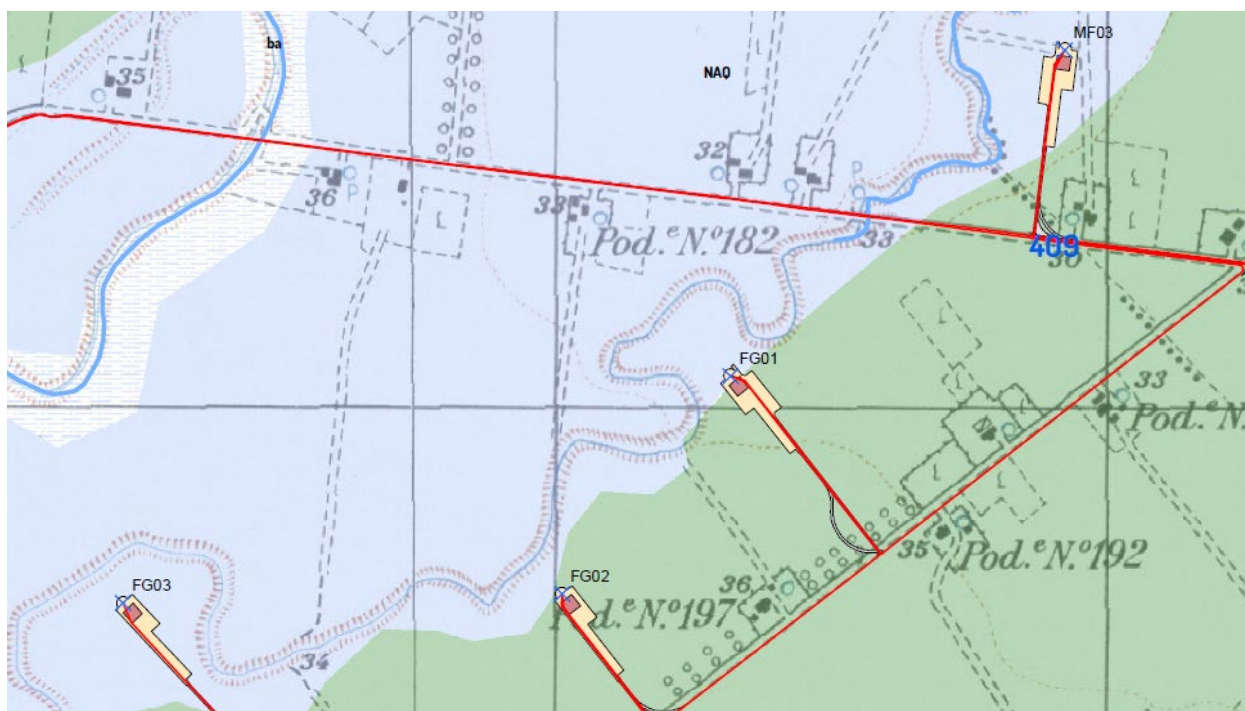

Inquadramento geologico di dettaglio WTG MF03, MF2, FG01, FG02 e FG03





Inquadramento geologico di dettaglio WTG FG04, FG05 e FG06



Inquadramento geologico di dettaglio WTG FG07, FG08 e FG09

Gli **Aerogeneratori FG06 - FG07 - FG08 - e FG09** ricadono sui terreni appartenenti al **SINTEMA DI FOGGIA (TGF)** costituiti da depositi alluvionali terrazzati, silt argillosi sottilmente laminati con intercalazioni di sabbie interstratificati a diverse profondità si rinvengono depositi di ciottolame poligenico eterodimensionale in abbondante matrice sabbiosa limosa ocrea, a volte, con episodi di cementazione lo spessore max rinvenuto è dell'ordine dei 6-7 metri





Foto rappresentativa del Sintema di Foggia

Gli Aerogeneratori FG02, FG04, FG05, MF01, MF02 e SSE ricadono sui terreni appartenenti al **Subsistema dell'Incoronata (RPL1)** costituito da sabbie, silt e argille con rare intercalazioni ghiaiose e locali strati di arenaria lo spessore massimo rinvenibile è dell'ordine dei 35 metri.

Entrambi i sistemi si appoggiano sulle argille Subappennine, che risulta essere il substrato dell'intero tavoliere.

Gli Aerogeneratori FG01, FG03 e MF03 ricadono sui terreni appartenenti al **SINTEMA DI MASSERIA INAQUATA (NAQ)** costituiti da depositi alluvionali passanti verso la costa a dune e spiaggia emersa e sommersa, depositi essenzialmente argillosi e siltosi con presenza di livelli sabbiosi di colore bruno scuro, grigiastro e giallastro, spesso con la presenza di lamine da piano parallele ad ondulate, presenti soprattutto nei livelli sabbiosi. Lo spessore massimo rinvenibile è dell'ordine dei 15 metri.

Il substrato dell'intero Tavoliere è costituito da **argille sabbiose e argille siltose grigio-azzurre, (ASP)** del Pliocene di genesi marina. Esse sono costituite da argille con limo di colore grigio-azzurro molto consistenti e di notevole spessore, a luoghi con intercalazioni sabbiose, in strati da pochi centimetri ad oltre un metro. I caratteri di facies sono indicativi di ambienti di piattaforma o di rampa.

Per quanto riguarda l'**idrologia sotterranea** si possono distinguere tre diversi tipi di acque: freatiche, artesiane e carsiche.

Tutta la porzione del Tavoliere racchiusa tra il promontorio del Gargano, il Golfo di Manfredonia e il Fiume Ofanto è interessata da acque freatiche dolci e acque salmastre distribuite in modo saltuario e di difficile delimitazione.



Pozzi perforati nei calcari, nella zona di Manfredonia, hanno rilevato la presenza di acque di origine carsica, dolci e salmastre mentre sempre nella zona di Manfredonia sgorga la sorgente di natura salina e fredda la quale viene alla luce naturalmente.

Nella zona specifica oggetto delle indagini, è emersa la presenza della falda superficiale freatica come si evince anche dalla consultazione della “Carta di esistenza dei corpi idrici sotterranei” del Piano di Tutela delle Acque della Puglia.

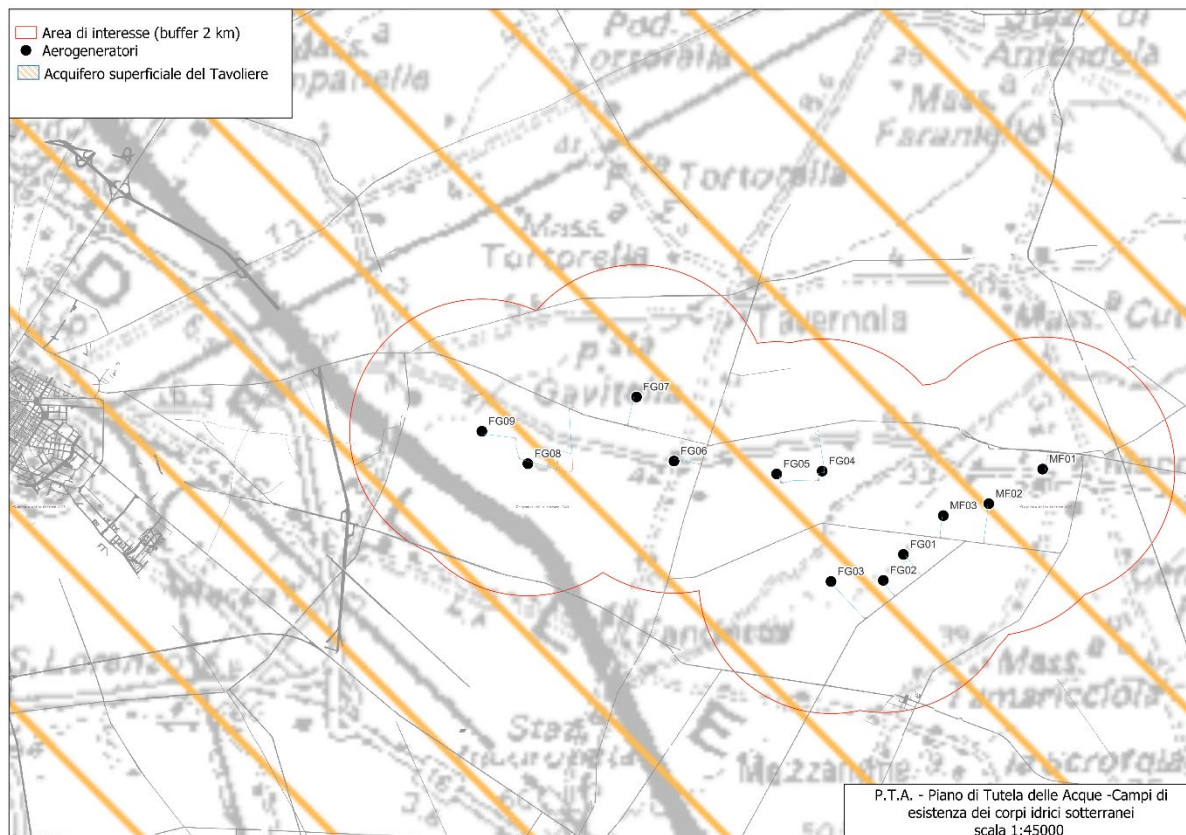

PTA – Carta dell'esistenza dei corpi idrici sotterranei

Inoltre, dalla consultazione della Carta della Distribuzione media dei Carichi Piezometrici de “l’acquifero poroso del Tavoliere”, sempre del PTA, è emerso che la falda freatica nella zona specifica in esame si trova ad una quota compresa tra 0 e 50 m.s.l.m e dunque considerata la quota del sito in esame (compresa tra 25 e 50 m.s.l.m) la falda stazionerebbe ad una profondità compresa tra 0 m e 25.0 m dal piano campagna.



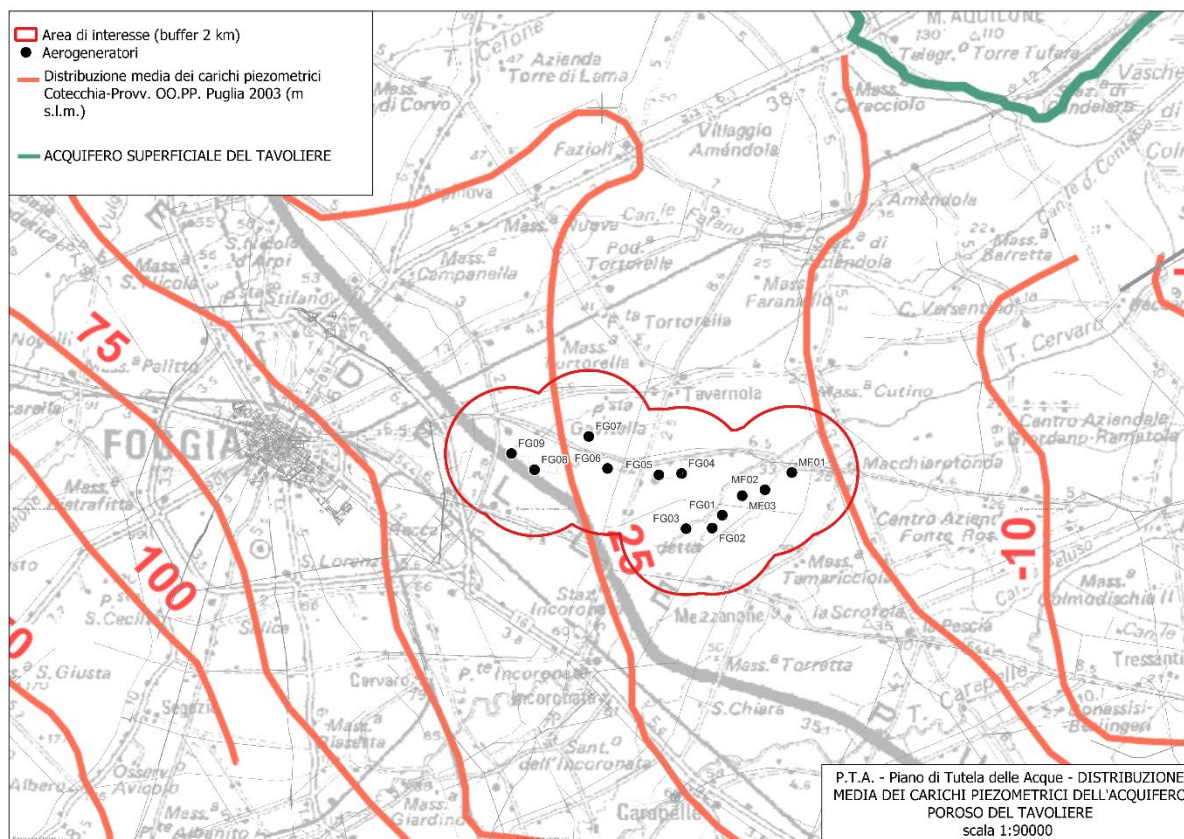

PTA - Carta della Distribuzione media dei Carichi Piezometrici dell'acquifero poroso del Tavoliere

3.4 CAVIDOTTO: INTERFERENZE ED INTERAZIONI

L'opera in progetto è destinata alla produzione di energia elettrica da fonte eolica; pertanto, le principali interazioni con le reti esistenti riguardano l'immissione dell'energia prodotta nella Rete di Trasmissione Nazionale gestita da TERNA Spa.

Come previsto dalla soluzione tecnica minima generale (STMG) allegata al preventivo di connessione prot. P20220064271 del 25/07/2022 accettato in data 21/11/2022, è previsto che la connessione alla Rete di Trasmissione Nazionale avvenga in corrispondenza del nodo rappresentato dall'ampliamento SE TERNA di futura realizzazione in Manfredonia (FG).

I cavidotti MT di collegamento tra aerogeneratori e dagli aerogeneratori alla sottostazione saranno tutti interrati ed avranno uno sviluppo lineare complessivo di 24 km circa. Il percorso del cavidotto sarà su strade non asfaltate esistenti o di nuova realizzazione, in parte su strade asfaltate ed in parte su terreni agricoli. La profondità di interramento sarà 1,5-2,00 m in funzione delle sezioni tipo di posa.

Sarà prevista, nei pressi del parco eolico (di cui si ha meglio evidenza negli elaborati allegati) una cabina di raccolta MT atta a raccogliere l'energia prodotta dai gruppi dell'impianto eolico per vettoriala con tre terne di cavi MT a 36 kV interrati verso la SE RTN.

Saranno, inoltre, possibili ulteriori interferenze con le reti interrate esistenti: reti idriche del Consorzio di Bonifica, reti idriche AQP, reti elettriche Enel, reti elettriche di produttori di energia da fonte rinnovabile (impianti fotovoltaici ed eolici), reti gas e reti telefoniche.

Tali interferenze saranno puntualmente verificate in sede di progettazione esecutiva con gli enti/società proprietarie delle reti e saranno definite di concerto le modalità tecniche di posa dei cavi MT in corrispondenza delle intersezioni.



SOTTOCAMPO 1

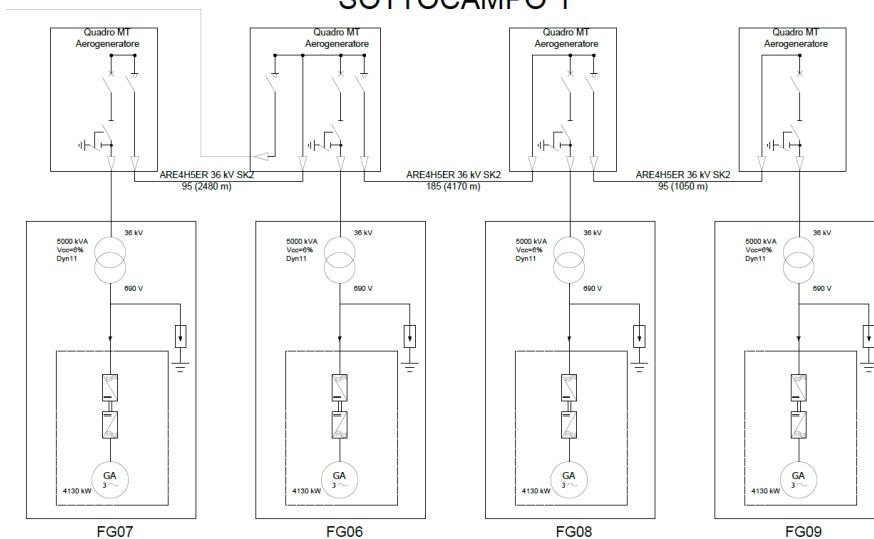

Schema a blocchi del parco eolico GRUPPO 1

SOTTOCAMPO 2

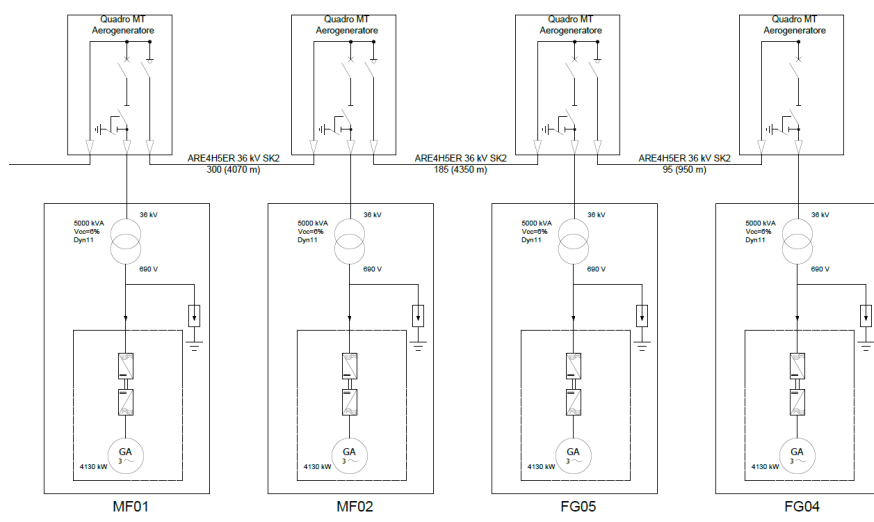

Schema a blocchi del parco eolico GRUPPO 2



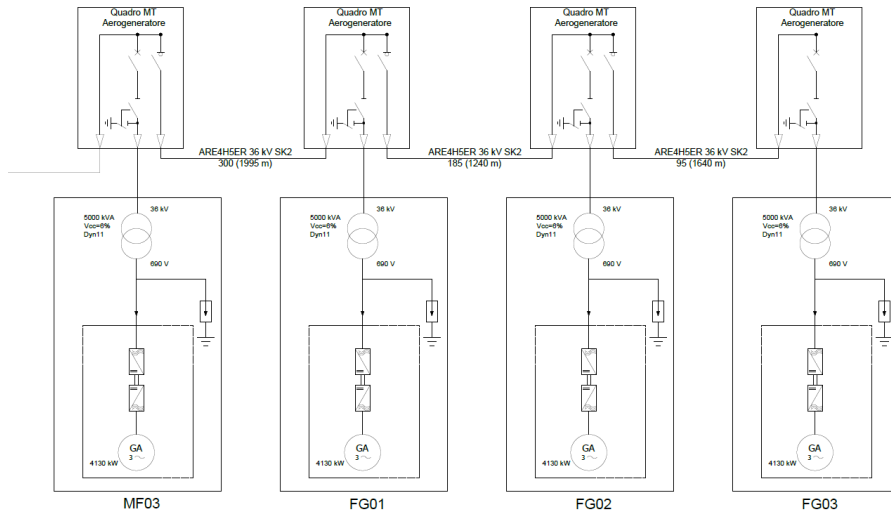

Schema a blocchi del parco eolico GRUPPO 3

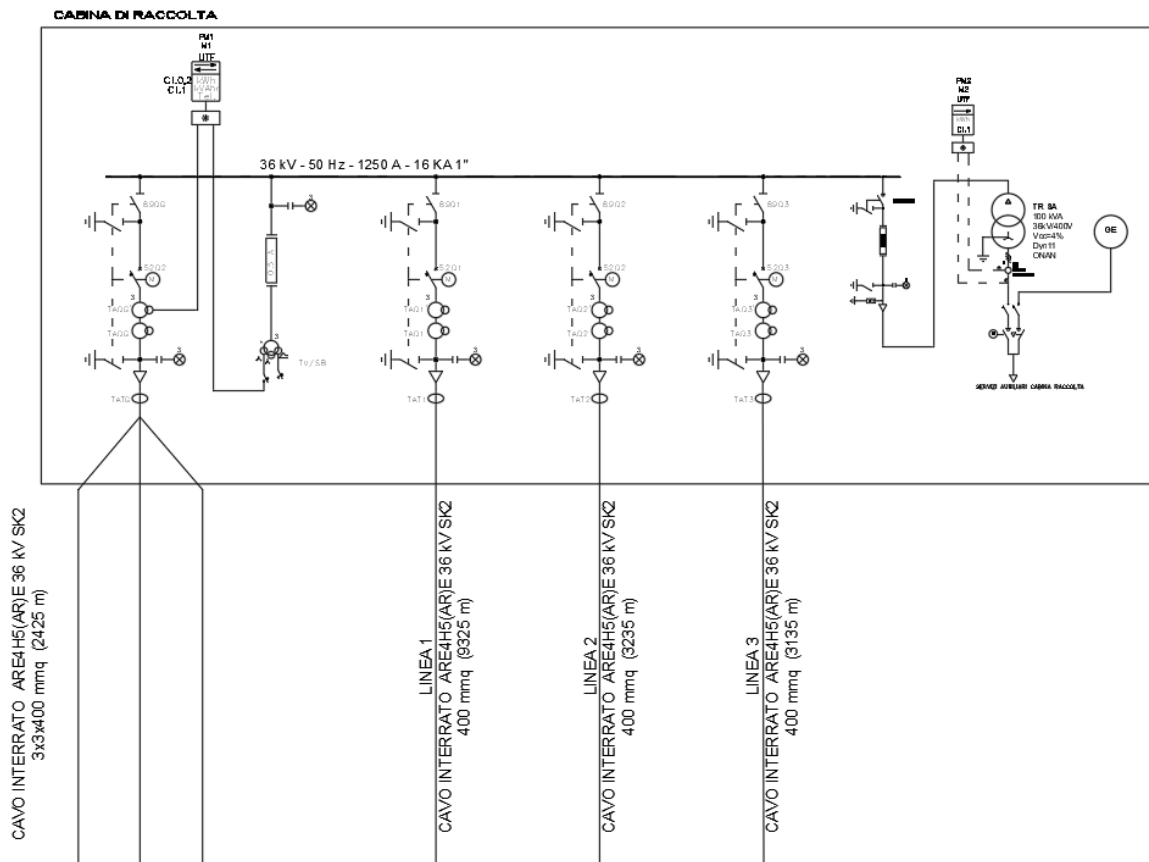

Schema della cabina di consegna



4 PROFILO PRESTAZIONALE DEL PROGETTO

4.1 PRINCIPALI CARATTERISTICHE DEL PROGETTO

Il progetto prevede la realizzazione di un “Parco Eolico” costituito da n. 12 aerogeneratori, installati su altrettante torri tubolari in acciaio e mossi da rotori a tre pale. I generatori che si prevede di utilizzare avranno potenza nominale di 4,13 MW; si avrà pertanto una capacità produttiva complessiva massima di 49,6 MW, da immettere sulla Rete di Trasmissione Nazionale.

4.1.1 Aerogeneratori

Le turbine in progetto saranno montate su torri tubolari di altezza (base-mozzo) pari a 82 m, con rotori a 3 pale e aventi diametro massimo di 136 m. La colorazione della torre tubolare e delle pale del rotore sarà bianca e non riflettente. Le pale degli aerogeneratori, inoltre, saranno colorate a bande orizzontali bianche e rosse, allo scopo di facilitarne la visione diurna e tutti gli aerogeneratori saranno dotati di luce rossa fissa di media intensità per la segnalazione notturna, omologate ICAO, e comunque con le caratteristiche che saranno indicate dall’Ente Nazionale per l’Aviazione Civile (ENAC).

DATI OPERATIVI	
Potenza nominale	4,2 kW
Velocità del vento al cut-in:	3 m/s
Velocità del vento al cut-out:	25 m/s
Classe del vento	IEC S
Minima temperatura ambiente durante il funzionamento	-20°C
Massima temperatura ambiente durante il funzionamento	+45°C
SUONO	
Velocità di 7 m/s	99.5 dB(A)
Velocità di 8 m/s	102.8 dB(A)
Velocità di 10 m/s	103.9 dB(A)
Al 95% della potenza nominale	103.9 dB(A)
ROTORE	
Diametro	136 m
N° pale	3
Area spazzata	14,527 m ²
Frequenza	50 Hz/60 Hz
Tipo convertitore	Full scale converter
Tipo generatore	Asynchronous with cage rotor
Regolazione di velocità	Pitch regulated con velocità variabile
TORRE	
Tipo	Torre tubolare
Altezza mozzo	82 m
PALA	
Lunghezza	67 m



Il posizionamento degli aerogeneratori nell'area di progetto è tale da evitare il cosiddetto effetto selva. La distanza minima tra aerogeneratori su una stessa fila è superiore a 3d, mentre la distanza tra aerogeneratori su file diverse è superiore a 5d.

4.1.2 Coordinate Aerogeneratori

Si riportano, di seguito, le coordinate degli aerogeneratori di progetto nel sistema di riferimento UTM WGS84 Fuso 33:

WTG	COORDINATE WGS84 FUSO 33N	
MF01	561349.10	4589158.18
MF02	560534.00	4588634.00
MF03	559845.70	4588454.59
FG01	559241.99	4587867.35
FG02	558938.12	4587474.00
FG03	558146.16	4587457.04
FG04	558011.87	4589128.17
FG05	557323.10	4589084.88
FG06	555769.74	4589280.54
FG07	555201.81	4590250.75
FG08	553558.18	4589240.24
FG09	552861.64	4589731.51

4.1.3 Fondazioni

La realizzazione delle fondazioni degli aerogeneratori deve essere preceduta da uno scavo di sbancamento per raggiungere le quote delle fondazioni definite in progetto, dal successivo compattamento del fondo dello scavo e dall'esecuzione degli eventuali rilevati da eseguire con materiale proveniente dagli scavi opportunamente vagliato ed esente da argilla.

I plinti di fondazione saranno circolari con diametro di 29 m e profondità di 3,00 m circa dal piano campagna, con 16 pali di fondazione del diametro di 1,2 m e lunghezza pari a 25,00 m.

Le fondazioni saranno progettate sulla base di puntuali indagini geotecniche per ciascuna torre, saranno realizzate in c.a., con la definizione di un'armatura in ferro che terrà conto di carichi e sollecitazioni in riferimento al sistema fondazione suolo ed al regime di vento misurato sul sito.

La progettazione strutturale esecutiva sarà riferita ai plinti di fondazione del complesso torre tubolare – aerogeneratore.

Partendo dalle puntuali indagini geologiche effettuate, essa verrà redatta secondo i dettami e le prescrizioni riportate nelle "D.M. 17 gennaio 2018 - Norme tecniche per le costruzioni", che terminato il periodo transitorio è entrato definitivamente in vigore il 1° luglio 2009.

In linea con la filosofia di detto testo normativo, le procedure di calcolo e di verifica delle strutture, nonché le regole di progettazione che saranno seguite nella fase esecutiva, seguiranno i seguenti indirizzi:

- mantenimento del criterio prestazionale;
- coerenza con gli indirizzi normativi a livello comunitario, sempre nel rispetto delle esigenze di sicurezza del Paese e, in particolare, coerenza di formato con gli Eurocodici, norme europee EN ormai ampiamente diffuse;
- approfondimento degli aspetti connessi alla presenza delle azioni sismiche;



- approfondimento delle prescrizioni ed indicazioni relative ai rapporti delle opere con il terreno e, in generale, agli aspetti geotecnici;
- concetto di vita nominale di progetto;
- classificazione delle varie azioni agenti sulle costruzioni, con indicazione delle diverse combinazioni delle stesse nelle verifiche da eseguire.

Le indagini geologiche, effettuate puntualmente in corrispondenza dei punti in cui verrà realizzato il plinto di fondazione, permetteranno di definire:

- la successione stratigrafica con prelievo di campioni fino a 30 m di profondità;
- la natura degli strati rocciosi (compatti o fratturati);
- la presenza di eventuali "vuoti" colmi di materiale incoerente.

Le successive analisi di laboratorio sui campioni prelevati (uno per plinto) permetteranno di definire la capacità portante del terreno (secondo il metodo definito dalla relazione di brinch-hansen).

In sintesi, le dimensioni e le caratteristiche dei plinti di fondazione saranno definite secondo:

- il livello di sicurezza che per legge sarà definito dal progettista di concerto con il Committente;
- le indagini geognostiche;
- l'intensità sismica.

Inoltre, le strutture e gli elementi strutturali saranno progettati in modo da soddisfare i seguenti requisiti:

- sicurezza nei confronti degli Stati Limite Ultimi (SLU);
- sicurezza nei confronti degli Stati Limite di Esercizio (SLE);
- robustezza nei confronti di azioni accidentali.

Il metodo di calcolo sarà quello degli Stati Limite, con analisi sismica, la cui accelerazione di calcolo sarà quella relativa alla zona, in cui ricade l'intervento, secondo l'attuale classificazione sismica del territorio nazionale (O.P.C.M. 3519/2006).

In definitiva, sulla base della tipologia di terreno e dell'esperienza di fondazioni simili, ci si aspetta di avere fondazioni di tipo diretto con le seguenti caratteristiche:

Fondazioni dirette:

- Ingombro in pianta: circolare
- Forma: tronco conica
- diametro massimo 29 m
- altezza massima 2,8 m circa
- interrate, ad una profondità misurata in corrispondenza della parte più alta del plinto di circa 0,5 m (solo la parte centrale della fondazione, in corrispondenza del concio di ancoraggio in acciaio, sporgerà dal terreno per circa 5/10 cm)
- volume complessivo 1110,00 mc circa

Pali di fondazione (n. 16 per plinto):

- - Ingombro in pianta: circolare a corona
- - Forma: cilindrica
- - diametro pali 1200 mm
- - lunghezza pali 25,00 m

I principali riferimenti normativi, per i calcoli e la realizzazione dei plinti di fondazione saranno:



- D.M. 17 gennaio 2018 - Norme tecniche per le costruzioni
- Circ. Min. 11 dicembre 2009
- Legge del 05/11/1971 n. 1086 – Norme per la disciplina delle opere di conglomerato cementizio armato, normale e precompresso e a struttura metallica.
- D. M. del 09/01/1996 - Norme tecniche per il calcolo, l'esecuzione ed il collaudo delle strutture in cemento armato, normale e precompresso e per le strutture metalliche.
- UNI 9858 – Calcestruzzo – Prestazioni, produzione, posa in opera e criteri di conformità.
- O.P.C.M. n. 3519 del 28/04/2006 e s.m.i. – Criteri generali per la classificazione sismica del territorio nazionale e di normative tecniche per le costruzioni in zona sismica.

Il calcestruzzo utilizzato sarà della classe C35/40 ed acciaio classe tecnica B450C ad aderenza migliorata.

Prima del getto del magrone di livellamento della fondazione e del plinto di fondazione, saranno posizionate le tubazioni passacavi in polietilene corrugato del DN 160 mm per garantire sia i collegamenti elettrici alla rete di vettoriamento, sia al sistema di controllo e gestione (fibra ottica). Il numero di tali tubazioni sarà determinato considerando i cavi in ingresso/uscita da ogni singola torre, e considerando una tubazione di emergenza (nel caso si presentasse qualche problema durante le fasi di infilaggio e tiro dei cavi nella torre, più una tubazione in polietilene da 50 mm ad uso esclusivo della fibra ottica).

Le tubazioni per il passaggio dei cavi dovranno essere protette da schiacciamenti e ostruzioni sia durante la fase di montaggio dell'armatura, sia durante tutte le fasi dei getti.

L'impianto di messa a terra di ciascuna postazione di macchina è inglobato nella platea di fondazione, la cui armatura è collegata elettricamente mediante conduttori di rame nudo sia alla struttura metallica della torre che all'impianto equipotenziale proprio della Cabina di Macchina. Tutti gli impianti di terra sono poi resi equipotenziali mediante una corda di rame nuda interrata lungo il cavidotto che unisce le cabine.

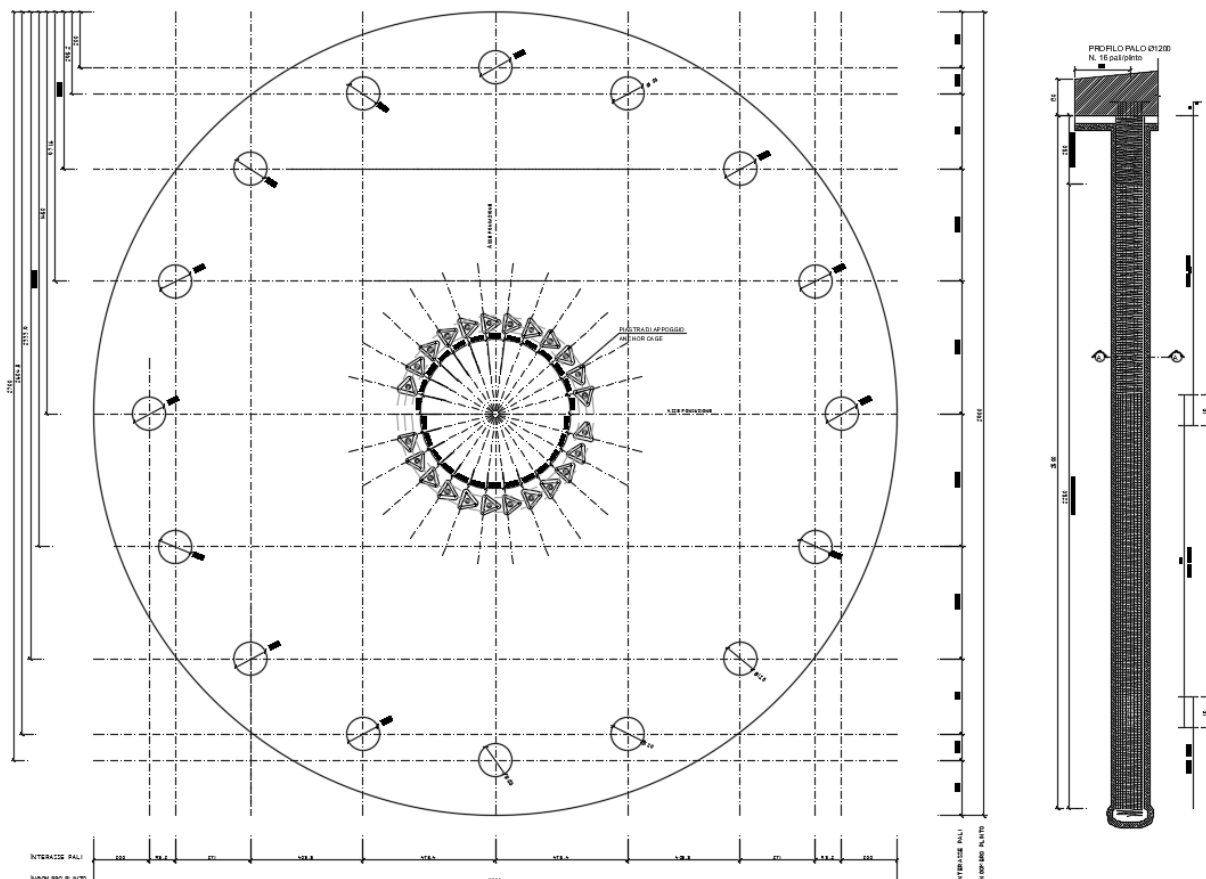

Tipico plinto di fondazione



4.1.4 Piazzole di montaggio

In corrispondenza di ciascun aerogeneratore sarà realizzata una piazzola di montaggio. Attorno alla piazzola saranno allestite sia le aree per lo stoccaggio temporaneo degli elementi della torre, sia le aree necessarie per il montaggio e sollevamento della gru tralicciata. Tale opera avrà la funzione di garantire l'appoggio alle macchine di sollevamento necessarie per il montaggio della macchina e di fornire lo spazio necessario al deposito temporaneo di tutti i pezzi costituenti l'aerogeneratore stesso.

Tipologica piazzola montaggio aerogeneratori - piazzola frontale alla turbina

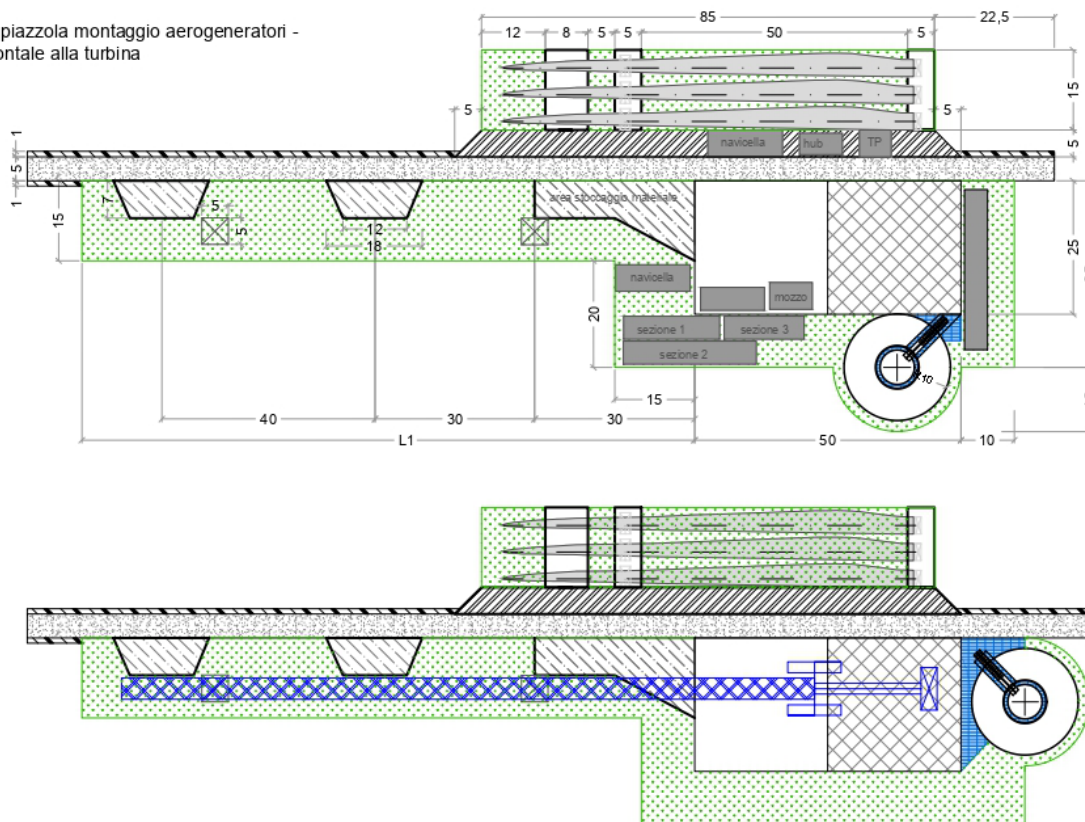

- Area di supporto per il montaggio del braccio della gru: 100 kN / m² / provvisorio, pendenza 2%
- Pendenza massima sulla superficie di montaggio del braccio della gru: 2% su tutta la lunghezza

Schemi di piazzole con relative aree di montaggio gru di sollevamento e aree deposito materiali

Le caratteristiche realizzative della piazzola dovranno essere tali da consentire la planarità della superficie di appoggio ed il defluire delle acque meteoriche.

Al termine dei lavori di realizzazione del parco eolico si procederà alla rimozione delle piazzole, a meno della superficie in prossimità della torre, che sarà utilizzata per tutto il periodo di esercizio dell'impianto; le aree saranno oggetto di ripristino mediante rimozione del materiale utilizzato e la ricostituzione dello strato di terreno vegetale rimosso.

4.1.5 Trincee e cavidotti

Gli scavi a sezione ristretta necessari per la posa dei cavi (trincee) avranno ampiezza variabile in relazione al numero di terne di cavi che dovranno essere posate (fino ad un massimo di 90 cm e profondità di 2,0 m).

I cavidotti saranno segnalati in superficie da appositi cartelli, da cui si potrà evincere il loro percorso. Il percorso sarà ottimizzato in termini di impatto ambientale, intendendo con questo che i cavidotti saranno realizzati per quanto più possibile al lato di strade esistenti ovvero delle piste di nuova realizzazione.

Dette linee in cavo a 36 kV permetteranno di convogliare tutta l'energia prodotta dagli aerogeneratori alla Rete di Trasmissione Nazionale come meglio descritto nel successivo paragrafo 4.1.6.



Tutti gli impianti in bassa media e alta tensione saranno realizzati secondo le prescrizioni delle norme CEI applicabili, con particolare riferimento alla scelta dei componenti della disposizione circuitale, degli schemi elettrici, della sicurezza di esercizio.

Le modalità di connessione saranno conformi alle disposizioni tecniche emanate dall'autorità per l'energia elettrica e il gas (delibera ARG/elt 99/08 del 23 luglio 2008 – Testo integrato delle condizioni tecniche ed economiche per la connessione alle reti elettriche con obbligo di connessione di terzi degli impianti di produzione di energia elettrica - TICA), e in completo accordo con le disposizioni tecniche definite nell'Allegato A (CEI 0-16) della delibera ARG/elt 33/08).

4.1.6 Cabina di Raccolta

La Cabina di Raccolta a MT sarà composta da:

- locale MT
- locale BT
- locale gruppo elettrogeno;
- locale per misure
- locale aerogeneratori;

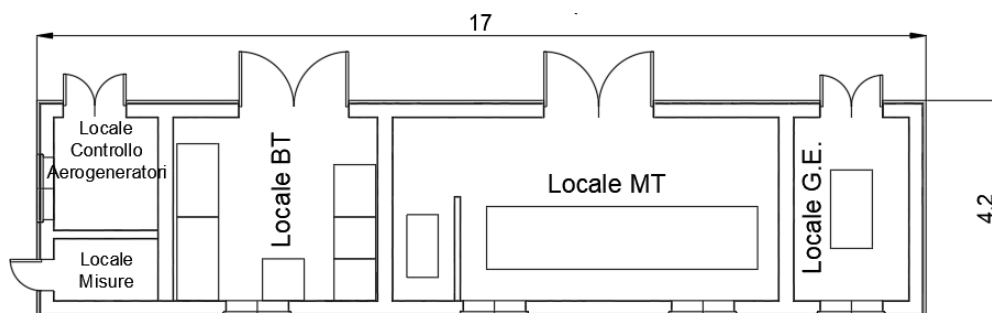

Planimetria della Cabina di Raccolta

La cabina sarà formata da un unico corpo, suddiviso in modo tale da contenere i quadri MT di raccolta, gli apparati di teleoperazione, le batterie, i quadri B.T. in c.c. e c.a. per l'alimentazione dei servizi ausiliari e i contatori di produzione.

La costruzione potrà essere o di tipo tradizionale con struttura in c.a. e tamponature in muratura di laterizio rivestite con intonaco di tipo civile oppure di tipo prefabbricato (struttura portante costituita da pilastri prefabbricati in c.a.v., pannelli di tamponamento prefabbricati in c.a., finitura esterna con intonaci al quarzo). La copertura a tetto piano, sarà opportunamente coibentata ed impermeabilizzata.

Gli infissi saranno realizzati in alluminio anodizzato naturale.

Una piccola parte del fabbricato con accesso da strada sarà adibito a locale misure. All'interno saranno posizionati i contatori per contabilizzare tutta l'energia prodotta e l'energia consumata dai servizi ausiliari.

La sezione a MT include il montante, in uscita dal quadro elettrico MT sarà composto da scomparti per arrivi linea, per partenza verso vettoriamento verso la RTN, per protezione linea servizi ausiliari, per protezione del TV di sbarra;

All'interno della cabina di raccolta saranno alloggiati i sistemi ausiliari di centrale. Il sistema di distribuzione sarà così composto:

- Raddrizzatore/Caricabatteria;
- Batteria ermetica di accumulatori al piombo;
- Quadro BT servizi ausiliari.



Il raddrizzatore/caricabatteria svolge la duplice funzione di fornire l'alimentazione stabilizzata alle utenze a 110 V_{cc} e contemporaneamente di ricaricare la batteria.

4.1.7 Ampliamento Stazione Elettrica

La soluzione di connessione individuata da TERNA prevede la realizzazione dell'ampliamento della Stazione Elettrica di Manfredonia con la realizzazione di una nuova sezione a 36 kV. Nell'ambito del tavolo tecnico indetto da TERNA, è stata definita una proposta progettuale che prevede la realizzazione di una stazione satellite collocata in area separata dalla Stazione Elettrica esistente e ad essa connessa in doppia antenna. Per consentire, inoltre, il collegamento tra le due stazioni si prevede di ampliare la sezione a 380 kV della Stazione Elettrica esistente per alloggiare due stalli di arrivo linea. Tale opera di rete è in corso di progettazione a cura della società Energia Levante srl proponente di un altro impianto eolico.

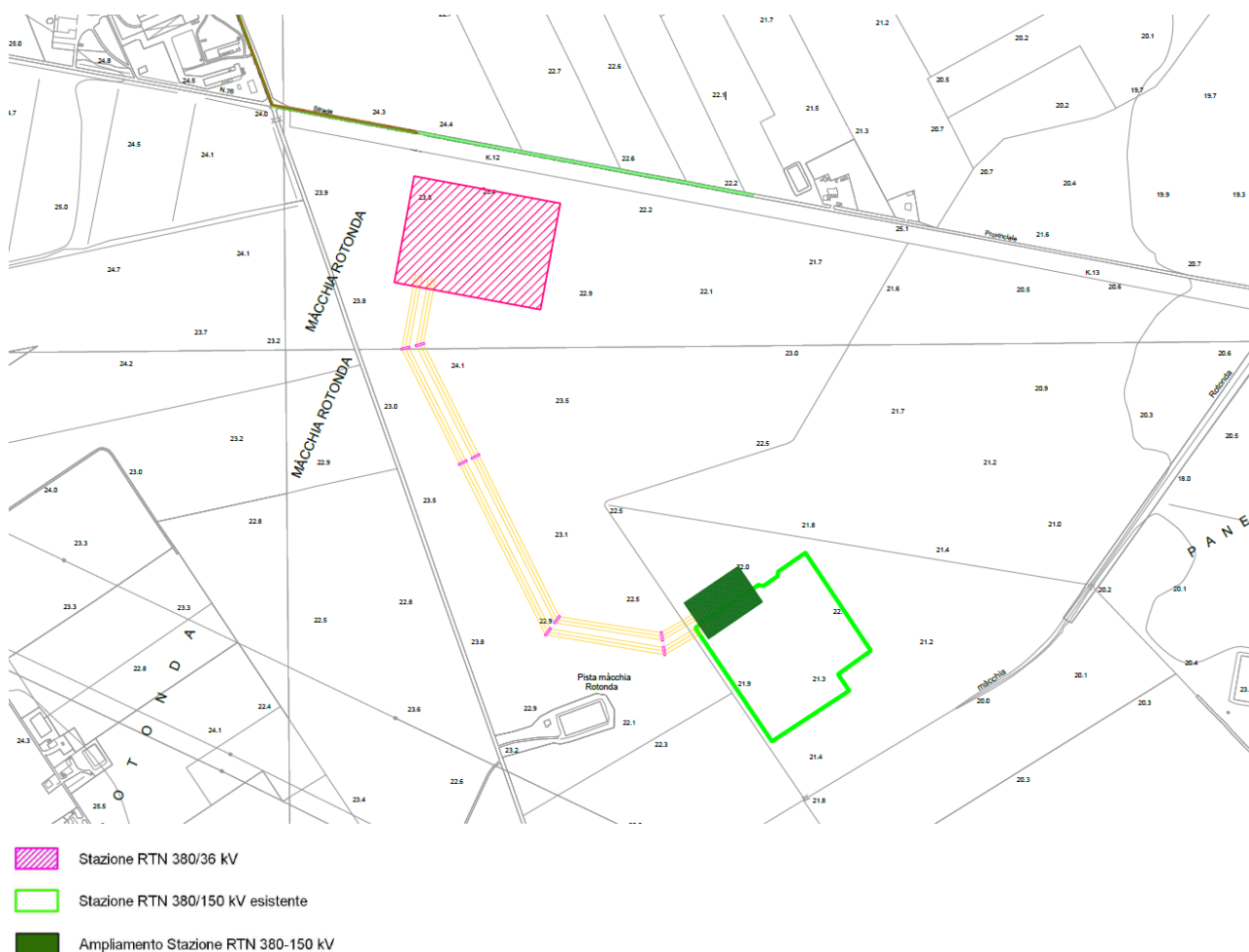

Si prevede pertanto la realizzazione di una stazione elettrica di trasformazione 380/36 kV, ricadente nel foglio 129 particella 485 del Comune di Manfredonia (FG), e dell'ampliamento della sezione a 380 kV della esistente stazione elettrica di trasformazione 380/150 kV di Manfredonia. Gli interventi in oggetto interessano un'area di circa 42.213 m² per la nuova stazione elettrica 380/36 kV e di circa 6.615 m² per l'ampliamento a 380 kV della SE esistente.

4.1.8 Trasporti eccezionali

Il trasporto degli aerogeneratori nell'area di installazione avverrà con l'ausilio di mezzi eccezionali provenienti, molto probabilmente, dal porto di Manfredonia, secondo il seguente percorso: uscita dal Porto di Manfredonia, prendere Lungomare del Sole e Viale Giuseppe di Vittorio in direzione di SP5 a Area



Industriale SS159; seguire SS89 "Garganica", direzione Foggia, fino a San Marco in Lamis, prendendo l'uscita verso S. Severo; si proseguirà su SC17, in direzione di Via del Mare/SP 70 Foggia.

Nel caso di accesso dal porto di Taranto si seguirà la viabilità: Nel caso di accesso dal porto di Taranto si seguirà la viabilità: uscita dal Porto di Taranto, direttamente su SS7 direzione Massafra; Entrata su A14 – E843 in direzione SP76 Foggia; si prenderà l'uscita verso Foggia/Zona Industriale e si proseguirà su SP76, fino ad arrivare in Via del Mare/SP70.

Nel caso di accesso dal porto di Brindisi, si percorrerà la SS 379 – E 55 in direzione di Bari, da qui si procederà su Circonvallazione Adriatica SS 16 – E 55 fino ad imboccare l'uscita autostradale A 14 – E 55, direzione Foggia, e da qui si procederà secondo il percorso sopra esposto.

L'accesso alle aree del sito sarà oggetto di studio dettagliato in fase di redazione del progetto esecutivo.

I componenti di impianto da trasportare saranno:

1. Pale del rotore dell'aerogeneratore (n. 3 trasporti per WTG);
2. Navicella (n. 1 trasporto per WTG);
3. Sezioni tronco coniche della torre tubolare di sostegno (n. 5 trasporti per WTG);
4. Hub (n.2 hub con un trasporto).

Le dimensioni dei componenti sono notevoli, in particolare le pale avranno lunghezza di 60 e 65,5 m ed il mezzo eccezionale che le trasporta ha lunghezza di circa 70 m. La lavorazione consisterà essenzialmente nelle seguenti fasi:

1. sopralluogo di dettaglio (road survey) con individuazione degli adeguamenti da realizzare per permettere il passaggio dei trasporti eccezionali;
2. predisposizione di tutte le modificazioni previste; gli interventi dovranno essere realizzati in maniera tale da garantire la sicurezza stradale per tutto il periodo interessato dai trasporti (circa 7 settimane), ad esempio con utilizzo di segnaletica con innesto a baionetta, new jersey in plastica ed altri apprestamenti facilmente rimuovibili;
3. trasporti eccezionali, che avverranno per quanto possibile nelle ore di minor traffico (solitamente nelle ore notturne dalle 22.00 alle 6.00); nel corso delle operazioni si procederà alla rimozione temporanea ed all'immediato ripristino degli apprestamenti di sicurezza stradale;
4. ripristino di tutti gli adeguamenti alle condizioni ex ante.

Gli adeguamenti saranno limitati nel tempo al periodo strettamente necessario al trasporto dei componenti di tutti gli aerogeneratori, circa un mese, e saranno effettuati garantendo il mantenimento in qualsiasi momento di tutte le prescrizioni di carattere di sicurezza stradale. Ad esempio, si utilizzeranno segnali stradali con innesto a baionetta o moduli spartitraffico tipo "New Jersey" di colore rosso e bianco, in polietilene ad alta densità (plastica), da rimuovere manualmente al passaggio dei mezzi eccezionali.

4.1.9 Strade e piste di cantiere

La viabilità esistente, nell'area di intervento, sarà integrata con la realizzazione di piste necessarie al raggiungimento dei singoli aerogeneratori, sia nella fase di cantiere che in quella di esercizio dell'impianto.

Le strade di servizio (piste) di nuova realizzazione, necessarie per raggiungere le torri con i mezzi di cantiere, avranno ampiezza di 5 m circa e raggio interno di curvatura variabile e di almeno 45 m. Lo sviluppo delle strade di nuova realizzazione, all'interno dell'area di intervento, determinerà un'occupazione territoriale di 37.585,00 mq circa. Per quanto l'uso di suolo agricolo è comunque limitato, allo scopo di minimizzarlo ulteriormente per raggiungere le torri saranno utilizzate, per quanto possibile, le strade già esistenti, come peraltro si evince dagli elaborati grafici di progetto. Nei tratti in cui sarà necessario, tali strade esistenti



saranno oggetto di interventi di adeguamento del fondo stradale e di pulizia da pietrame ed arbusti eventualmente presenti, allo scopo di renderle completamente utilizzabili.

Le piste non saranno asfaltate e saranno realizzate con inerti compattati, parzialmente permeabili di diversa granulometria. Una parte del materiale rinveniente dagli scavi delle fondazioni verrà riutilizzato per realizzare o adeguare tale viabilità.

4.1.10 Regimazione idraulica

Negli interventi di realizzazione delle piste di cantiere e delle piazzole verrà garantita la regimazione delle acque meteoriche mediante la verifica della funzionalità idraulica della rete naturale esistente.

Ove necessario, si procederà alla realizzazione di fosso di guardia lungo le strade e le piazzole, o di altre opere quali canalizzazioni passanti o altre opere di drenaggio e captazione, nel caso di interferenze con esistenti canali o scoline.

4.1.11 Ripristini

Alla chiusura del cantiere, prima dell'inizio della fase di esercizio del parco, i terreni interessati dall'occupazione temporanea dei mezzi d'opera o dal deposito provvisorio dei materiali di risulta o di quelli necessari alle varie lavorazioni, saranno ripristinati.

Le operazioni di ripristino consisteranno in:

- Rimozione del terreno di riporto o eventuale rinterro, fino al ripristino della geomorfologia pre-esistente;
- Finitura con uno strato superficiale di terreno vegetale;
- Preparazione del terreno per l'attecchimento.

In fase di esercizio la dimensione delle piazzole antistanti le torri sarà ridotta esclusivamente a circa 1500 mq, eliminando le superfici utilizzate per stoccaggio materiali ed elemento delle torri, e montaggio/sollevamento gru tralicciata. Gli allargamenti stradali realizzati per il passaggio dei mezzi pesanti verranno eliminati e sarà ripristinato lo stato dei luoghi ante operam.

4.1.12 Sintesi dei principali dati di progetto

PRINCIPALI CARATTERISTICHE TORRI EOLICHE

- | | |
|-------------------|---|
| - Aerogeneratore: | Pnom 4,13 MW
diametro rotore 136 m |
| - Torre: | Tubolare – con 4 tronchi – altezza 82 m |
| - Fondazioni: | in c.a. parte superficiale
Diametro 29 m – Altezza 2,8 m |

PRINCIPALI CARATTERISTICHE AREA DI INTERVENTO

- | | |
|-----------------------|--------------|
| - Morfologia: | Pianeggiante |
| - Utilizzo del suolo: | Agricolo |

PRINCIPALI CARATTERISTICHE IMPIANTO EOLICO

- | | |
|---------------------------------|---------|
| - N° torri eoliche: | 12 |
| - Potenza nominale complessiva: | 49,6 MW |



- Area plinti di fondazione:	7.926 mq
- Area piazzole fase di cantiere:	78.545,00 mq
- Area piazzole in fase di esercizio:	7.500,00 mq
- Area nuova viabilità di cantiere:	14.195,00 mq
- Area nuova viabilità di esercizio:	37.585,00 mq
- Vita utile impianto:	20 anni (durata Autorizzazione)

4.2 PROGETTAZIONE ESECUTIVA

In sede di progettazione esecutiva si procederà alla redazione degli elaborati specialistici necessari alla cantierizzazione dell'opera, così come previsto dall'art. 33 del Decreto del Presidente della Repubblica 207/2010. Il progetto esecutivo dovrà tenere presente le indicazioni qui di seguito riportate.

4.2.1 Scelta aerogeneratori

La scelta degli aerogeneratori sarà effettuata in base alle specifiche indicate dal fornitore, nell'ambito delle caratteristiche dimensionali e di potenza individuate nel presente progetto definitivo.

4.2.2 Calcoli strutture

Il dimensionamento delle strutture in c.a. e metalliche dovrà essere effettuato in conformità a quanto previsto dalla normativa vigente (D.M. 17 gennaio 2018 - Norme tecniche per le costruzioni); la documentazione di calcolo dovrà essere depositata secondo quanto previsto dalla L. R. n° 13/2001 art. 27 (già art. 62 L. R. n° 27/85). Il dimensionamento dovrà essere effettuato per le seguenti strutture:

- Plinti di fondazione in c.a. degli aerogeneratori;
- torri metalliche degli aerogeneratori;
- Struttura portante (fondazioni, strutture verticali, solai) del fabbricato della Stazione di Trasformazione (SSE);
- Fondazioni delle apparecchiature AT nella SSE

4.2.3 Dimensionamento elettrico

Dal punto di vista elettrico gli aerogeneratori saranno connessi tra loro da linee interrate MT a 36 kV in configurazione entra-esce, in 3 gruppi:

- Sottocampo 1 (aerogeneratori FG06 – FG07 – FG08 – FG09)
- Sottocampo 2 (aerogeneratori MF01 – MF02 – FG05 – FG06)
- Sottocampo 3 (aerogeneratori MF03 - FG01 – FG02 – FG03)

Il cavidotto MT avrà le seguenti caratteristiche:

- Tensione di esercizio: 36 kV
- Lunghezza cavidotto sottocampo 1: 19.430 m
- Lunghezza cavidotto sottocampo 2: 15.015 m
- Lunghezza cavidotto sottocampo 3: 10.420 m

Lo sviluppo lineare (considerando i tratti in comune, nei quali saranno posati più terne di cavi) è pari a circa 26 km. Le 3 linee provenienti dai gruppi di aerogeneratori convoglieranno l'energia prodotta verso la SE 36/380 kV di Terna.



4.2.4 Cronoprogramma esecutivo

Per la progettazione esecutiva e la realizzazione dell'opera è previsto il seguente cronoprogramma di massima.

Attività	Mesi																	
	1	2	3	4	5	6	7	8	9	10	11	12	13	14	15	16	17	18
1 Progetto esecutivo	■	■	■															
1 Convenzioni per attraversamenti e interferenze	■	■	■															
1 Espropri	■	■	■	■														
1 Affidamento lavori			■															
1 Allestimento cantiere				■														
2 Opere civili - strade					■	■	■	■	■	■								
3 Opere civili - fondazioni torri					■	■	■	■	■	■								
4 Opere civili ed elettriche - cavidotti						■	■	■	■	■	■	■	■	■				
5 Trasporto componenti torri e aerogeneratori											■	■	■	■	■	■	■	
5 Montaggio torri e aerogeneratori												■	■	■	■	■	■	■
6 Realizzazione della Cabina di Raccolta											■	■	■	■	■	■	■	
7 Collaudi																■	■	■
8 Dismissione cantiere e ripristini ambientali																■	■	■



5 COSTI E BENEFICI

Per considerare l'efficienza dell'investimento dal punto di vista territoriale, si riporta una valutazione dei benefici e dei costi dell'intervento sia a livello locale (considerando solo i flussi di benefici e costi che si verificano localmente), sia a livello regionale (considerando i flussi di benefici e costi che si verificano sia a livello locale che regionale).

I benefici ed i costi connessi alla realizzazione del parco eolico, si verificano infatti in tempi diversi, per cui dal punto di vista finanziario non sono tra loro sommabili.

5.1 BENEFICI LOCALI E GLOBALI

5.1.1 Benefici locali – in fase di costruzione

Le ricadute economiche dirette ed indirette sul territorio, dovute alla realizzazione del parco eolico, saranno, nella fase di costruzione:

- pagamento dei diritti di superficie ai proprietari dei terreni, nell'area di intervento;
- benefici diretti conseguenti alla progettazione dell'impianto ed agli studi preliminari necessari per la verifica di produttività dell'area, di compatibilità ambientale, ecc.;
- coinvolgimento di imprese locali in:
 - opere civili per la realizzazione di scavi, plinti di fondazione in c.a., strade di servizio;
 - opere elettromeccaniche per la realizzazione dell'impianto all'interno del parco eolico e per la connessione elettrica alla rete AT;
 - costruzione in officina e installazione in cantiere di torri tubolari;
 - costruzione pale del rotore da parte di imprese locali;
 - trasporti e movimentazione componenti di impianto.

5.1.2 Benefici locali – nel tempo e periodici

Sono i benefici diretti e indiretti che si verificano nella fase operativa, ovvero, nella fase di gestione dell'impianto e alla fine di ogni ciclo di vita dell'impianto.

Fase operativa:

- benefici locali legati alla manutenzione annuale delle torri, del verde perimetrale e delle strade;
- impiego di tecnici per la gestione dell'impianto;
- benefici locali legati ai canoni di affitto dei terreni su cui si collocano le strutture dell'impianto eolico;
- benefici connessi alle misure compensative a favore dei Comuni interessati;
- benefici legati all'attivazione di iniziative imprenditoriali locali che conciliano la produzione energetica con iniziative didattiche, divulgative e escursionistiche;

Fine ciclo:

- benefici diretti connessi al coinvolgimento di imprese locali per il ripristino della viabilità;
- benefici indiretti connessi all'ospitalità dei tecnici preposti al ripristino delle torri, ecc.;
- benefici diretti legati alla manutenzione straordinaria dell'elettrodotto, delle sottostazioni di trasformazione, ecc.;



5.1.3 Mancate emissioni (benefici globali)

Ai benefici locali vanno aggiunti i benefici globali dovuti essenzialmente alla mancata emissione di gas con effetto serra.

La produzione di energia elettrica mediante combustibili fossili comporta l'emissione di sostanze inquinanti e di gas serra. Il livello delle emissioni dipende dal combustibile e dalla tecnologia di combustione e controllo dei fumi. Ecco i valori delle principali emissioni associate alla generazione elettrica da combustibile fossile:

CO₂ (anidride carbonica): 0,56 kg/kWh

Tra questi gas, il più rilevante è l'anidride carbonica (o biossido di carbonio), il cui progressivo incremento contribuisce all'aumento del cosiddetto effetto serra, causa dei drammatici cambiamenti climatici. In relazione alle caratteristiche plano-altimetriche, al numero ed alla tipologia di torri e generatori eolici da installare (n. 12 aerogeneratori, con potenza unitaria di 4,13 MW per una potenza totale di 49,6 MW), si stima una produzione totale lorda pari a circa 146.350 MWh/anno, con un valore netto pari a circa 123.140 MWh/anno.

Il presente progetto si stima possa evitare l'emissione di 70.000 tonnellate di CO₂ ogni anno.

Le emissioni di CO₂ in Italia nel 1999 erano di 457 milioni di tonnellate, di cui 431 derivate da processi energetici (Fonte: European Environment Agency). Le emissioni mondiali di CO₂ sono in crescita dal 1997, con un aumento del 5,3% da 1990 al 2000. (Fonte ENEA). Circa il 95% di emissioni di CO₂ va imputato ogni anno a partire dal 1990 ai processi energetici (Fonte ENEA).

5.1.4 Strategia Energetica Nazionale

La Strategia Energetica Nazionale (SEN) è stata approvata con Decreto del Ministero dello Sviluppo Economico e dal Ministero dell'Ambiente il 10 novembre 2017. Obiettivi dichiarati di tale strategia sono:

- Aumento della competitività del Paese allineando i prezzi energetici a quelli europei;
- Migliorare la sicurezza dell'approvvigionamento e della fornitura;
- Decarbonizzare il sistema energetico in linea con gli obiettivi di lungo termine dell'Accordo di Parigi

Lo stesso documento afferma che la crescita economica sostenibile sarà conseguenza dei tre obiettivi e sarà perseguita attraverso le seguenti priorità di azione:

- 1- Lo sviluppo delle rinnovabili;
- 2- L'efficienza energetica;
- 3- La sicurezza energetica;
- 4- La competitività dei Mercati Energetici;
- 5- L'accelerazione della decarbonizzazione;
- 6- Tecnologia, Ricerca e Innovazione

E' evidente che un ulteriore sviluppo delle energie rinnovabili costituisce uno dei punti principali (se non addirittura il principale) per il conseguimento degli obiettivi del SEN. Benché l'Italia abbia raggiunto con largo anticipo gli obiettivi rinnovabili del 2020, con una penetrazione del 17,5% sui consumi già nel 2015, l'obiettivo indicato nel SEN è del 27% al 2030. In particolare, le rinnovabili elettriche dovrebbero essere portate al 48-50% nel 2030, rispetto al 33,5% del 2015. Il SEN propone di concentrare l'attenzione sulle tecnologie rinnovabili mature, quali il grande eolico, vicine al market parity, che dovranno essere sostenute non più con incentivi alla produzione ma con sistemi che facilitino gli investimenti.

E' evidente pertanto che l'impianto in progetto è coerente con gli obiettivi e le strategie proposte dal SEN.



5.1.5 Piano di Energia e Clima 2030 (PNIEC)

Il Piano Nazionale Integrato per l'Energia e il Clima 2030 (PNIEC) si configura come uno strumento di fondamentale importanza nella politica energetica e ambientale a livello nazionale. La bozza del Piano, predisposta sulla base di analisi tecniche e scenari evolutivi del settore energetico svolte con il contributo dei principali organismi pubblici operanti sui temi energetici e ambientali, è stata inviata alla Commissione europea nel 2018. A giugno 2019 la Commissione europea ha formulato le proprie valutazioni e raccomandazioni sulle proposte di Piano presentate dagli Stati membri dell'Unione, compresa la proposta italiana, valutata, nel complesso, positivamente. Nel corso del 2019, è stata svolta un'ampia consultazione pubblica ed è stata eseguita la Valutazione ambientale strategica del Piano. Il testo definitivo del Piano è stato pubblicato a inizio 2020.

Il Piano Nazionale Integrato per l'Energia e il Clima 2030 (PNIEC) è strutturato in **cinque linee d'intervento**: *decarbonizzazione, efficienza e sicurezza energetica, sviluppo del mercato interno dell'energia, ricerca, innovazione e competitività*.

Per quanto riguarda la decarbonizzazione, il Piano prevede di accelerare la transizione dai combustibili tradizionali alle fonti rinnovabili, promuovendo il **graduale abbandono del carbone per la generazione elettrica a favore di un mix elettrico basato su una quota crescente di rinnovabili** e, per la parte residua, sul gas.

Nella tabella seguente sono illustrati i principali obiettivi del piano al 2030 sulle energie rinnovabili.

	Obiettivi 2020		Obiettivi 2030	
	UE	ITALIA	UE	ITALIA (PNIEC)
Energie rinnovabili (FER)				
Quota di energia da FER nei Consumi Finali Lordi di energia	20%	17%	32%	30%
Quota di energia da FER nei Consumi Finali Lordi di energia nei trasporti	10%	10%	14%	22%
Quota di energia da FER nei Consumi Finali Lordi per riscaldamento e raffrescamento			+1,3% annuo (indicativo)	+1,3% annuo (indicativo)

Principali obiettivi sulle energie rinnovabili dell'UE e dell'Italia al 2020 e al 2030

Secondo quanto riportato nel PNIEC, *“il maggiore contributo alla crescita delle rinnovabili deriverà dal settore elettrico, che al 2030 raggiunge i 16 Mtep di generazione da FER, pari a 187 TWh. La forte penetrazione di tecnologie di produzione elettrica rinnovabile, principalmente fotovoltaico ed eolico, permetterà al settore di coprire il 55,0% dei consumi finali elettrici lordi con energia rinnovabile, contro il 34,1% del 2017. Difatti, il significativo potenziale incrementale tecnicamente ed economicamente sfruttabile, grazie anche alla riduzione dei costi degli impianti fotovoltaici ed eolici, prospettano un importante sviluppo di queste tecnologie, la cui produzione dovrebbe rispettivamente triplicare e più che raddoppiare entro il 2030.”*

Si auspica, quindi, la promozione di un ulteriore sviluppo della produzione da fonti rinnovabili, insieme alla tutela e al potenziamento delle produzioni esistenti, se possibile superando l'obiettivo del 30%. A questo scopo, si prevede l'utilizzo di strumenti calibrati sulla base dei settori d'uso, delle tipologie di interventi e della dimensione degli impianti, con un approccio che mira al contenimento del consumo di suolo e dell'impatto paesaggistico e ambientale, comprese le esigenze di qualità dell'aria.



FER elettriche	Esenzione oneri autoconsumo per piccoli impianti	Regolatorio	FER tot : 30%; FER-E : 55%
	Promozione dei PPA per grandi impianti a fonte rinnovabile	Regolatorio	FER tot : 30%; FER-E : 55%
	Incentivazione dei grandi impianti a fonte rinnovabile mediante procedure competitive per le tecnologie più mature (FER-1)	Economico	FER tot : 30%; FER-E : 55%
	Supporto a grandi impianti da fonte rinnovabile con tecnologie innovative e lontane dalla competitività (FER-2)	Economico	FER tot : 30%; FER-E : 55%
	Aggregazione di piccoli impianti per l'accesso all'incentivazione	Regolatorio	FER tot : 30%; FER-E : 55%
	Concertazione con enti territoriali per l'individuazione di aree idonee	Regolatorio	FER tot : 30%; FER-E : 55%
	Semplificazione di autorizzazioni e procedure per il revamping/repowering e riconversioni di impianti esistenti	Regolatorio	FER tot : 30%; FER-E : 55%
	Promozione di azioni per l'ottimizzazione della produzione degli impianti esistenti	Informazione	FER tot : 30%; FER-E : 55%
	Supporto all'installazione di sistemi di accumulo distribuito	Economico	FER tot : 30%; FER-E : 55%
	Semplificazione delle autorizzazioni per autoconsumatori e comunità a energia rinnovabile	Regolatorio	FER tot : 30%; FER-E : 55%
	Revisione della normativa per l'assegnazione delle concessioni idroelettriche	Regolatorio	FER tot : 30%; FER-E : 55%

Principali misure previste per il raggiungimento degli obiettivi del PNIEC

Secondo il “Documento di Descrizione degli Scenari (DDS 2022)”, recentemente presentato da Terna e SNAM, nello scenario Fit For 55 (FF55) con orizzonte 2030 si prevede che saranno necessari quasi 102 GW di impianti solari ed eolici installati al 2030 per raggiungere gli obiettivi di policy con un incremento di ben +70 GW rispetto ai 32 GW installati al 2019. Tale scenario, che considera dei target di potenza installata superiori al PNIEC, prevede l'installazione di 18,5 GW di impianti eolici onshore.

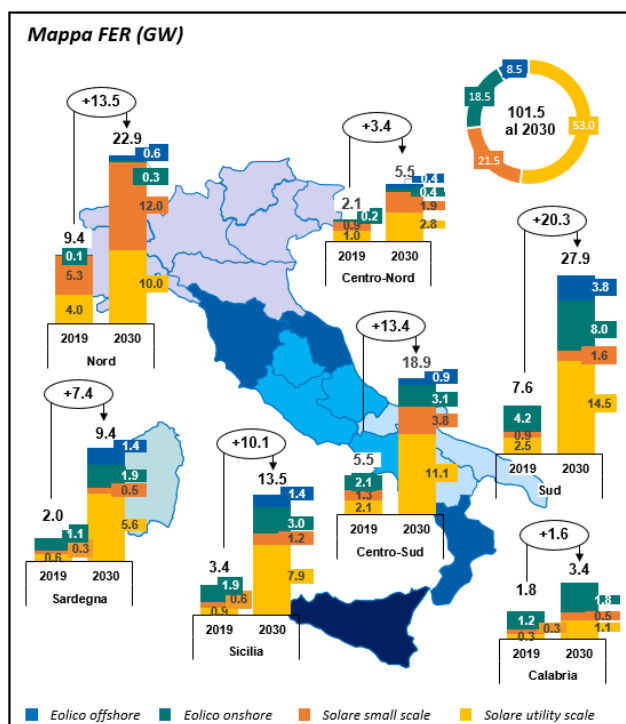

Ripartizione per zone degli obiettivi di potenza installata nello scenario FF50 del DDS 22



L'immagine precedente riassume la ripartizione per zone elaborata nel DDS 22: come si può vedere si prevede **l'installazione di 27,9 GW di eolico onshore in Puglia**.

Noto quanto sopra, il prevalente interesse a massimizzare la produzione di energia e produrre il massimo sforzo possibile per centrare gli obiettivi del Green Deal è confermato dalla recente posizione della **Presidenza del Consiglio dei Ministri**, che in numerosi pareri relativi ai procedimenti autorizzativi di impianti eolici, anche localizzati in aree già impegnate da altre iniziative esistenti, ha ritenuto di ritenere **l'interesse nello sviluppo della produzione di energia da fonti rinnovabili prevalente rispetto alla tutela paesaggistica** (cfr. *S.6 Analisi Costi Benefici*).

In tale contesto, la scrivente società intende perseguire l'approccio sopra descritto, integrandolo con quanto previsto dalle Linee guida del Piano Paesaggistico Territoriale Regionale (PPTR) della Puglia, come meglio riportato nel seguito del presente studio, ovvero in un'ottica di gestione, piuttosto che di tutela del paesaggio, valorizzando possibili sinergie locali.

5.2 COSTI/EMISSIONI

Le voci negative (costi) nell'analisi costi-benefici sono relative agli impatti negativi dell'impianto in fase di costruzione ed in fase di esercizio.

5.2.1 Residui ed emissioni per la costruzione dei componenti di impianto

Per la costruzione di tutti i componenti dell'impianto non è previsto l'utilizzo di materiali pericolosi, tossici o inquinanti.

Le torri tubolari saranno realizzate in laminato di ferro o in materiali compositi, e tinteggiate con colori chiari.

Le parti elettriche e meccaniche saranno realizzate con i tipici materiali utilizzati per questo tipo di componenti (ferro e leghe varie, rame, pvc, ecc.).

5.2.2 Residui ed emissioni nella fase di realizzazione dell'impianto

Nella fase di realizzazione dell'impianto sono previsti scavi per la realizzazione dei plinti di fondazione delle torri di sostegno degli aerogeneratori. I plinti delle fondazioni dirette avranno forma tronco-conica con raggio di base di circa 14,5 m. L'altezza massima del plinto sarà di 2,8 m. Pertanto, per ciascun plinto è previsto uno scavo di circa 1.850 mc. Il materiale di risulta rinveniente dagli scavi sarà in gran parte riutilizzato nell'ambito dello stesso cantiere per la realizzazione delle strade (non asfaltate) previste nel progetto.

I plinti di fondazione saranno in c.a. ed avranno un volume di circa 1110 mc.

Nella fase di realizzazione dell'impianto eolico (cantiere) si avrà anche un leggero incremento del traffico pesante nella zona: betoniere necessarie per il trasporto del cemento occorrente per la realizzazione dei plinti, veicoli speciali per il trasporto delle navicelle e dei tronchi tubolari delle torri.

5.2.3 Residui ed emissioni nella fase di esercizio dell'impianto

Le emissioni previste nella fase di esercizio dell'impianto eolico sono il rumore e la perturbazione del campo aerodinamico, gli olii esausti utilizzati nei trasformatori e per la lubrificazione delle parti meccaniche.

Rumore

Il rumore emesso da un parco eolico è sostanzialmente di due tipi:

- rumore dinamico prodotto dalle pale in rotazione;
- il rumore meccanico dell'aerogeneratore e le vibrazioni interne alla navicella, causate dagli assi meccanici in rotazione;



Il rumore meccanico dell'aerogeneratore è trascurabile, mentre il rumore di maggiore rilevanza è quello dinamico delle pale in rotazione.

Perturbazione del campo aerodinamico

Nella scia del rotore si ha una variazione della velocità dell'aria che cede una parte della propria energia cinetica al rotore. Questa variazione comporta una diminuzione della pressione statica a valle dell'aerogeneratore con effetti di turbolenza che possono essere potenzialmente pericolosi per l'avifauna e per la navigazione aerea a bassa quota.

Gli effetti di tale turbolenza si attenuano fino a scomparire man mano che ci si allontana dall'aerogeneratore.

Olii esausti

I trasformatori elettrici di potenza 0,69/36 kV saranno del tipo a secco; l'unico olio è utilizzato per la lubrificazione delle parti meccaniche (comunque di quantità irrisoria), il quale sarà regolarmente smaltito presso il "Consorzio Obbligatorio degli Olii Esausti".

5.3 INQUINAMENTO E DISTURBI AMBIENTALI

L'impianto eolico potrà avere possibili impatti diretti nell'area analizzata con particolare riferimento a:

- rumore;
- impatto su fauna e avifauna (migratoria e stanziale);
- impatto su flora e vegetazione;
- impatto visivo;
- occupazione del territorio;
- perturbazione del campo aerodinamico.

Tra gli impatti indiretti da tenere in considerazione vi sono:

- l'interferenza su altre attività umane;
- la possibilità di inquinamento elettromagnetico.

Lo studio degli impatti è stato ampiamente affrontato nello Studio di Impatto Ambientale (Quadro Ambientale).

Ad ogni modo nessun impatto incide sugli aspetti climatici dell'area di intervento o più in generale del territorio.

Semmai gli impianti di produzione energetica da fonte rinnovabile hanno l'effetto benefico di evitare emissioni dei gas con effetto serra, quali residui di combustione per la produzione energetica da combustibili fossili.

