



**REGIONE SARDEGNA
COMUNE DI OZIERI**
Provincia di Sassari



Titolo del Progetto

PROGETTO DEFINITIVO

PROGETTO PER LA REALIZZAZIONE DI UN IMPIANTO AGRO-FOTOVOLTAICO
DENOMINATO "GREEN AND PIANU DE RODA"
DELLA POTENZA DI 80.008,400 kWp IN LOCALITÀ "PIANU DE RODA" NEL COMUNE DI OZIERI

Identificativo Documento

REL_SIA

ID Progetto	GBPR	Tipologia	R	Formato	A4	Disciplina	AMB
-------------	------	-----------	---	---------	----	------------	-----

Titolo

STUDIO IMPATTO AMBIENTALE

FILE: **REL_SIA**.pdf

IL PROGETTISTA

Arch. Andrea Casula



GRUPPO DI PROGETTAZIONE

Arch. Andrea Casula
Geom. Fernando Porcu
Dott. in Arch. J. Alessia Manunza
Geom. Vanessa Porcu
Dott. Agronomo Giuseppe Vacca
Archeologo Alberto Mossa
Geol. Marta Camba
Ing. Antonio Dedoni
Green Island Energy SaS

COMMITTENTE

SF LIDIA II SRL

Rev.	Data Revisione	Descrizione Revisione	Redatto	Controllato	Approvato
Rev.	Marzo 2023	Prima Emissione	Green Island Energy	SF Lidia II S.r.l	SF Lidia II S.r.l

PROCEDURA

Valutazione di Impatto Ambientale ai sensi dell'art.23 del D.Lgs.152/2006

GREEN ISLAND ENERGY SAS
Via S.Mele, N 12 - 09170 Oristano
tel&fax(+39) 0783 211692-3932619836
email: greenislandenergysas@gmail.com

NOTA LEGALE: Il presente documento non può tassativamente essere diffuso o copiato su qualsiasi formato e tramite qualsiasi mezzo senza preventiva autorizzazione formale da parte di Green Island Energy SaS



Provincia di Sassari

**COMUNE DI
OZIERI**

*PROGETTO PER LA REALIZZAZIONE DI UN IMPIANTO
AGRO FOTOVOLTAICO
DENOMINATO "GREEN AND BLUE PIANU DE RODA"
DELLA POTENZA DI 80.008,400 kWp IN LOCALITÀ
"PIANU DE RODA"
NEL COMUNE DI OZIERI*

**STUDIO DI IMPATTO
AMBIENTALE**

INDICE

1.	INTRODUZIONE AL PROGETTO	5
1.1.	PREMESSA	5
1.2.	IL SOGGETTO PROPONENTE	5
1.3.	DESCRIZIONE DELL'OPERA.....	6
1.4.	ANALISI DELLE MOTIVAZIONI DELL'OPERA E DELLE COERENZE.....	7
1.5.	SCOPO E CONTENUTI DELLO STUDIO DI IMPATTO AMBIENTALE	10
2.	IL PROGETTO.....	11
2.1.	UBICAZIONE DEL PROGETTO	11
2.2.	LOCALIZZAZIONE CATASTALE	13
2.3.	ANALISI DELLE ALTERNATIVE.....	16
2.3.1.	Alternativa zero.....	16
2.3.2.	Ipotesi esaminate e soluzione scelta	18
2.4.	DIMENSIONI E CARATTERISTICHE DELL'IMPIANTO	19
2.5.	Pannelli fotovoltaici.....	21
2.6.	Tracker.....	23
2.7.	REALIZZAZIONE IMPIANTO	32
2.7.1.	Realizzazione della Viabilità Interna e accesso al sito.....	32
2.7.2.	Opere impianto	33
2.7.3.	Viabilità Strade e piazzali	33
2.7.4.	Cronoprogramma di Progetto.....	33
2.7.5.	Fase di Cantiere.....	34
2.7.6.	Fase di Esercizio	35
2.7.7.	Fase di Dismissione dell'opera e Ripristino Ambientale a Fine Esercizio.....	36
2.8.	FUNZIONAMENTO IMPIANTO, RISORSE NATURALI IMPIEGATE ED EMISSIONI	36
2.8.1.	Emissioni in Atmosfera.....	37
2.8.2.	Gestione delle Acque Meteoriche	37
2.8.3.	Consumi Idrici.....	37
2.8.4.	Occupazione del Suolo	38
2.8.5.	Emissioni Sonore.....	38
2.8.6.	Trasporto e Traffico.....	39
2.8.7.	Movimentazione e Smaltimento dei Rifiuti	39
2.9.	CRITERI DI SCELTA DELLA MIGLIOR TECNOLOGIA DISPONIBILE.....	40
3.	COERENZA E CONFORMITA'	41
3.1.	PIANIFICAZIONE ENERGETICA	41
3.1.1.	PIANIFICAZIONE ENERGETICA A LIVELLO COMUNITARIO.....	41
3.1.2.	PIANIFICAZIONE ENERGETICA A LIVELLO NAZIONALE	43
3.1.3.	NORMATIVA REGIONALE IN CAMPO ENERGETICO.....	45
3.1.4.	PIANO ENERGETICO REGIONALE (PEARS)	47
3.1.5.	NORMATIVA REGIONALE DI RIFERIMENTO IMPIANTI FOTOVOLTAICI	48
3.2.	PIANO REGIONALE DELLA QUALITA' DELL'ARIA	51
3.3.	PAI – PIANO DI ASSETTO IDROGEOLOGICO.....	52
3.4.	PIANO DI GESTIONE DEL DISTRETTO DELLA SARDEGNA	57

3.5.	PTA – PIANO TUTELA ACQUE	57
3.6.	PIANO DI BONIFICA DEI SITI CONTAMINATI.....	62
3.7.	PIANO REGIONALE DELLE ATTIVITA' ESTRATTIVE	63
3.8.	PIANO REGIONALE DEI RIFIUTI	63
3.9.	PPR – PIANO PAESAGGISTICO REGIONALE.....	65
3.10.	IANIFICAZIONE PROVINCIALE	78
3.11.	PIANIFICAZIONE COMUNALE.....	79
3.12.	CLASSIFICAZIONE SISMICA	83
3.13.	SISTEMA DELLE AREE PROTETTE	85
3.13.1.	RETE NATURA 2000.....	85
3.13.2.	IBA	85
3.13.3.	ALTRE AREE PROTETTE.....	90
3.14.	CONCLUSIONI COERENZA E CONFORMITA' PROGETTO.....	91
3.14.1.	Coerenza e conformità con la pianificazione energetica	91
3.14.2.	Coerenza e conformità con la pianificazione paesaggistica regionale	91
3.14.3.	Coerenza e conformità con il vincolo idrogeologico.....	91
3.14.4.	Coerenza e conformità con il Piano di Bonifica dei siti contaminati	91
3.14.5.	Coerenza e conformità con il Piano Regionale dei rifiuti.....	91
3.14.6.	Coerenza e conformità con il Piano Regionale delle attività estrattive.....	91
3.14.7.	Coerenza e conformità con la pianificazione Provinciale	91
3.14.8.	Coerenza e conformità con la pianificazione comunale	92
3.14.9.	Coerenza e conformità con il PTA.....	92
3.14.10.	Coerenza e conformità con il Piano Regionale della Qualità dell'Aria.....	92
3.14.11.	Coerenza e conformità con il PAI	92
3.14.12.	Coerenza e conformità con il piano di gestione del distretto della Regione Sardegna	92
3.14.13.	Coerenza e conformità aree protette	92
4.	ANALISI DELLO STATO ATTUALE DELL'AMBIENTE	93
4.1.	ARIA E CLIMA.....	93
4.2.	SUOLO E SOTTOSUOLO.....	118
4.3.	AMBIENTE IDRICO	133
4.4.	TERRITORIO E PATRIMONIO AGROALIMENTARE	136
4.5.	BIODIVERSITA'	139
4.6.	PAESAGGIO.....	158
4.7.	POPOLAZIONE E SALUTE UMANA	164
4.8.	CLIMA ACUSTICO.....	169
5.	ANALISI DELLA COMPATIBILITA' DELL'OPERA	172
5.1.	INTERAZIONE OPERA AMBIENTE.....	173
5.1.1.	VALUTAZIONE DEGLI IMPATTI	173
5.2.	ARIA E CLIMA.....	178
5.3.	SUOLO E SOTTOSUOLO.....	187
5.4.	AMBIENTE IDRICO E RISORSE IDRICHE UTILIZZATE	196
5.5.	QUANTITA DELLE RISORSE IDRICHE UTILIZZATE	203
5.6.	TERRITORIO E PATRIMONIO AGROALIMENTARE	204

5.7.	BIODIVERSITA'	211
5.8.	PAESAGGIO.....	218
5.9.	POPOLAZIONE E SALUTE UMANA	226
5.10.	CLIMA ACUSTICO	236
5.11.	EFFETTI CUMULATIVI CON ALTRE OPERE	242
6.	MITIGAZIONI E COMPENSAZIONI AMBIENTALI	245
7.	CONCLUSIONI.....	247

1. INTRODUZIONE AL PROGETTO

1.1.PREMESSA

Il presente documento costituisce lo Studio di Impatto Ambientale (SIA) relativo al Progetto “**Green and Blue Piano de Roda**” da realizzarsi in agro del Comune di Ozieri, presentato dalla società **SF LIDIA II S.R.L.** per lo sviluppo di un impianto Agro-fotovoltaico nell’area denominata **Piano de Roda**, nella piana di Chilivani - Ozieri.

Il proponente intende sottoporre il progetto alla procedura di VIA, secondo quanto previsto dalle seguenti norme entrate in vigore nel 2021:

- **D.L. 77/2021**, successivamente convertito in **L. 108/2021**: tali norme hanno introdotto delle modifiche al D.Lgs. n. 152/2006, tra cui, all’art. 31 (*Semplificazione per gli impianti di accumulo e fotovoltaici e individuazione delle infrastrutture per il trasporto del G.N.L. in Sardegna*), c. 6,
 - «All’Allegato II alla Parte seconda del decreto legislativo 3 aprile 2006, n. 152, al paragrafo 2), è aggiunto il seguente punto: “**impianti fotovoltaici per la produzione di energia elettrica con potenza complessiva superiore a 10 MW.**”»

che comporta un trasferimento al Mi.T.E. (Ministero della transizione ecologica) della competenza in materia di V.I.A. per gli impianti fotovoltaici con potenza complessiva superiore a 10 MW;

- **D.L. 92/2021**: entrato in vigore il 23.06.2021, all’art. 7, c. 1, ha stabilito, tra l’altro, che
 - «[...] L’articolo 31, comma 6, del decreto-legge 31 maggio 2021, n. 77, che trasferisce alla competenza statale i progetti relativi agli impianti fotovoltaici per la produzione di energia elettrica con potenza complessiva superiore a 10 MW, di cui all’Allegato II alla Parte seconda, paragrafo 2), ultimo punto, del decreto legislativo 3 aprile 2006, n. 152, si applica alle istanze presentate **a partire dal 31 luglio 2021**»,

Il presente Studio è stato articolato in coerenza con i contenuti elencati nell’Allegato VII “*Contenuti dello Studio di Impatto Ambientale*” di cui all’articolo 22 del Dlgs 152/2006 così come modificato dall’art. 11 del Dlgs 104/2017.

Nel presente Studio, dall’analisi combinata dello stato dell’ambiente (Scenario Base) e delle caratteristiche progettuali, sono state analizzate la coerenza e la compatibilità dell’opera nelle fasi di realizzazione, esercizio e dismissione dell’impianto, individuando le mitigazioni e compensazioni ambientali nonché il Piano di Monitoraggio.

Tale analisi è stata condotta principalmente sulla base della conoscenza del territorio e delle tematiche ambientali, intese sia come fattori ambientali sia come pressioni e le loro reciproche interazioni in relazione alla tipologia e alle caratteristiche specifiche dell’opera e al contesto ambientale in cui si inserisce.

1.2.IL SOGGETTO PROPONENTE

La società SF LIDIA II; intende operare nel settore delle energie rinnovabili in generale. In particolare, la società erigerà, acquisterà, costruirà, metterà in opera ed effettuerà la manutenzione di centrali elettriche generanti elettricità da fonti rinnovabili, quali, a titolo esemplificativo ma non esaustivo, energia solare, fotovoltaica, geotermica ed eolica, e commercializzerà l’elettricità prodotta.

La società, in via non prevalente e del tutto accessoria e strumentale, per il raggiungimento dell’oggetto sociale - e comunque con espressa esclusione di qualsiasi attività svolta nei confronti del pubblico potrà:

- compiere tutte le operazioni commerciali, finanziarie, industriali, mobiliari ed immobiliari ritenute utili dall’organo amministrativo per il conseguimento dell’oggetto sociale, concedere fidejussioni, avalli, cauzioni e garanzie, anche a favore di terzi;

- assumere, in Italia e/o all'estero solo a scopo di stabile investimento e non di collocamento, sia direttamente che indirettamente, partecipazioni in altre società e/o enti, italiane ed estere, aventi oggetto sociale analogo, affine o connesso al proprio, e gestire le partecipazioni medesime.

1.3.DESCRIZIONE DELL'OPERA

L'area interessata dall'impianto agrosolare ricade interamente nel territorio del comune di Ozieri provincia di Sassari, in località denominata "PIANU DE RODA, distante circa 1 km dal polo industriale di Chilivani e ricadente interamente nel buffer di 3 km dalla suddetta area industriale, mentre la connessione percorrendo le Strade Provinciali SP1-SP63-SP20 per circa 19 km attraversa sia il territorio Comunale di Ozieri che di Mores. L'area interessata, di superficie complessiva disponibile è di **194.39.98 ha**, di cui **35.75.63 ha** è la Superficie pannelli fotovoltaici, **16.56.65 ha** la superficie coltivata a uliveto intensivo; **00.30.39 ha** la superficie coltivata a mirto, **16.80.00 ha** è la superficie dedicata alle coltivazioni del vigneto nelle interfile pannelli fotovoltaici; ed infine **14.00.00 ha** di superficie rimboschimento Quercus Suber. Essa ricade interamente nel territorio del comune di Ozieri, in provincia di Sassari, presso la località denominata "Piano de Roda". Il progetto mira a realizzare un impianto fotovoltaico con potenza di picco (teoricamente realizzabile nelle migliori condizioni climatiche e solari prospettabili) pari a **80.008,400 kWp**.



Figura 1: Localizzazione Impianto

Il sito è raggiungibile tramite la strada provinciale **SP1**. Si prevede inoltre la realizzazione di una strada bianca (di ampiezza circa 5/6 m) per l'ispezione dell'area di intervento lungo tutto il perimetro dell'impianto e lungo gli assi principali e per l'accesso alle piazzole delle cabine. Per la Conversione e trasformazione dell'energia saranno installati otto blocchi del tipo Shelter a formare delle Power Station.

In seguito all'inoltro da parte della società proponente a Terna ("il Gestore") di richiesta formale di connessione alla RTN per l'impianto sopra descritto, la Società ha ricevuto, la soluzione tecnica minima generale per la connessione (STMG), codice Pratica 202200283. La STMG, formalmente accettata dalla Società, prevede che l'impianto venga collegato in antenna a 36 kV sulla sezione 36 kV della futura Stazione Elettrica (SE) della RTN da inserire in entra-esce alla linea 220 kV "Codrongianos-Ottana".

A seguito del ricevimento della STMG è stato possibile definire puntualmente le opere progettuali da realizzare, che si possono così sintetizzare:

- 1) Impianto ad inseguimento monoassiale, della potenza complessiva installata di **80.008,400 kWp**, ubicato in località "PRANU DE RODA ", nel Comune di Ozieri (SS);
- 2) N. 2 dorsali di collegamento interrato, in alta tensione (36 kV), per il vettoriamento dell'energia elettrica prodotta dall'impianto alla futura stazione elettrica (SE) della RTN. Il percorso dei cavi interrati, che seguirà la viabilità esistente delle strade provinciali SP1-SP63-SP20, si svilupperà per una lunghezza di circa 19 km; ricadenti nel territorio dei comuni di (Ozieri e Mores).
- 3) I moduli saranno montati su strutture ad inseguimento solare (tracker), in configurazione mono filare, I Tracker saranno collegati in bassa tensione alle cabine inverter (una per ogni blocco elettrico in cui è suddiviso lo schema dell'impianto) e queste saranno collegate alla cabina di media tensione che a sua volta si collegherà alla sottostazione Terna.
- 4) L'intervento a seguito dell'emanazione del D.L. 77/2021, entrato in vigore il 31.05.2021, successivamente convertito, con modificazioni, in legge (L. n. 108 del 29.07.2021), ha introdotto delle modifiche al D.Lgs. n. 152/2006, tra cui, all'art. 31 (Semplificazione per gli impianti di accumulo e fotovoltaici e individuazione delle infrastrutture per il trasporto del G.N.L. in Sardegna), c. 6, la seguente: «All'Allegato II alla Parte seconda del decreto legislativo 3 aprile 2006, n. 152, al paragrafo 2), è aggiunto, in fine, il seguente punto: "- impianti fotovoltaici per la produzione di energia elettrica con potenza complessiva superiore a 10 MW."», che comporta un trasferimento al Ministero della transizione ecologica (Mi.T.E.) della competenza in materia di V.I.A. per gli impianti fotovoltaici con potenza complessiva superiore a 10 MW;
- 5) - il D.L. 92/2021, entrato in vigore il 23.06.2021, all'art. 7, c. 1, ha stabilito, tra l'altro, che «[...] L'articolo 31, comma 6, del decreto-legge 31 maggio 2021, n. 77, che trasferisce alla competenza statale i progetti relativi agli impianti fotovoltaici per la produzione di energia elettrica con potenza complessiva superiore a 10 MW, di cui all'Allegato II alla Parte seconda, paragrafo 2), ultimo punto, del decreto legislativo 3 aprile 2006, n. 152, si applica alle istanze presentate a partire dal 31 luglio 2021»

1.4.ANALISI DELLE MOTIVAZIONI DELL'OPERA E DELLE COERENZE

La società ha valutato positivamente la proposta di un innovativo progetto capace di sposare l'esigenza sempre maggiore di fonti di energia rinnovabile con quella dell'attività agricola, cercando di perseguire due obiettivi fondamentali fissati dalla Strategia Energetica Nazionale (SEN), quali il **contenimento del consumo di suolo** e la **tutela del paesaggio**. La SEN è il risultato di un articolato processo che ha coinvolto, sin dalla fase istruttoria, gli organismi pubblici operanti sull'energia, gli operatori delle reti di trasporto di elettricità e gas e qualificati esperti del settore energetico. Nella stessa fase preliminare, sono state svolte due audizioni parlamentari, riunioni con alcuni gruppi parlamentari, con altre Amministrazioni dello Stato e con le Regioni, nel corso delle quali è stata presentata la situazione del settore e il contesto internazionale ed europeo, e si sono delineate ipotesi di obiettivi e misure.

Inoltre in ottemperanza all'art. 12, comma 7, del d.lgs. n. 387 del 2003, come integrato dalle "Linee guida per l'autorizzazione degli impianti alimentati da fonti rinnovabili", riportate nel Decreto del Ministero dello Sviluppo Economico del 10 settembre 2010, pubblicato su GU n. 219 18/09/2010, si prevede che:

“gli impianti alimentati da fonti rinnovabili **possono essere ubicati anche in zone classificate agricole** dai piani urbanistici nel rispetto delle disposizioni in materia di sostegno nel settore agricolo, della valorizzazione delle tradizioni agroalimentari locali, alla tutela della biodiversità e del patrimonio culturale e del paesaggio rurale.”

Considerato che:

- la normativa comunitaria di settore fornisce elementi per definire strumenti reali di promozione delle fonti rinnovabili;
- la strategia energetica nazionale fornirà ulteriori elementi di contesto di tale politica, con particolare riferimento all'obiettivo di diversificazione delle fonti primarie e di riduzione della dipendenza dall'estero;
- che l'art. 2, comma 167, della legge 24 dicembre 2007, n. 244, come modificato dall'art. 8-bis della legge 27 febbraio 2009, n. 13, di conversione del decreto-legge 30 dicembre 2008, n. 208, prevede la ripartizione tra regioni e province autonome degli obiettivi assegnati allo Stato italiano, da realizzare gradualmente;
- i livelli quantitativi attuali di copertura del fabbisogno con fonti rinnovabili di energia e gli obiettivi prossimi consentono di apprezzare l'incremento quantitativo che l'Italia dovrebbe raggiungere;
- il sistema statale e quello regionale devono dotarsi, quindi, di strumenti efficaci per la valorizzazione di tale politica ed il raggiungimento di detti obiettivi;
- da parte statale, il sistema di incentivazione per i nuovi impianti, i potenziamenti ed i rifacimenti è ormai operativo, come pure altri vantaggi a favore di configurazioni efficienti di produzione e consumo;

l'obiettivo del progetto è quello di garantire l'espletamento delle attività agricole, unendo ad essa il tema della sostenibilità ambientale, ossia rispondere alla sempre maggiore richiesta di energia rinnovabile.

Per coniugare queste due necessità, in sostanza è necessario **diminuire l'occupazione di suolo**, mediante strutture ad **inseguimento monoassiale** che a differenza delle tradizionali strutture fisse, consentono di ridurre lo spazio occupato dai moduli fotovoltaici e, come esposto nel presente documento, continuare a svolgere l'attività di coltivazione tra le interfile dei moduli fotovoltaici. La distanza tra le file delle strutture, infatti è tale da permettere tutte le lavorazioni agrarie a mezzo di comuni trattrici disponibili sul mercato. **L'intero lotto interessato all'intervento sarà inoltre circondato da una fascia arborea perimetrale che oltre a garantire un reddito dalla gestione e raccolta dei frutti, fungerà da barriera viva, svolgendo la funzione di mitigazione viva.** I terreni, contigui tra loro ed interessati al progetto verranno inoltre riqualificati con un **piano colturale** a maggiore produttività piuttosto che con la migliore sistemazione dello stesso a mezzo di adeguati sistemazioni idrauliche ed agrarie, quali recinzioni, viabilità interna e drenaggi. Il tutto come ben intuibile **a vantaggio del miglioramento dell'ambiente e della sostenibilità ambientale.**

Un'importante motivazione è inoltre quella rappresentata dalla possibilità di ottenere una **duplice produttività**, in quanto oltre al miglioramento del **piano di coltura** si affiancherà la risorsa e il reddito proveniente dall'**energia pulita**, rinnovabile quindi a zero emissioni.

In funzione degli ultimi indirizzi programmatici a livello nazionale in tema di energia, indicati nella Strategia Energetica Nazionale (SEN) pubblicata da Novembre 2017, la Proponente ha considerato di fondamentale importanza presentare un progetto che possa garantire di unire l'esigenza di produrre energia pulita con quella dell'attività agricola, perseguendo gli obiettivi prioritari fissati dalla SEN, ossia il contenimento del consumo di suolo e la tutela del paesaggio.

La nascita dell'idea progettuale proposta scaturisce da una sempre maggior presa di coscienza da parte della comunità internazionale circa gli effetti negativi associati alla produzione di energia dai combustibili fossili. Gli effetti negativi hanno interessato gran parte degli ecosistemi terrestri e si sono esplicitati in particolare attraverso una modifica del clima globale, dovuto all'inquinamento dell'atmosfera prodotto dall'emissione di grandi quantità di gas climalteranti generati dall'utilizzo dei combustibili fossili. Questi

in una seconda istanza hanno provocato altre conseguenze, non ultima il verificarsi di piogge con una concentrazione di acidità superiore al normale.

Queste ed altre considerazioni hanno portato la comunità internazionale a prendere delle iniziative, anche di carattere politico, che ponessero delle condizioni ai futuri sviluppi energetici mondiali al fine di strutturare un sistema energetico maggiormente sostenibile, privilegiando ed incentivando la produzione e l'utilizzazione di fonti energetiche rinnovabili (FER) in un'ottica economicamente e ambientalmente applicabile. Tutti gli sforzi si sono tradotti in una serie di attivi legislativi da parte dell'Unione Europea tra i quali il Libro Bianco del 1997, il Libro verde del 2000 e la Direttiva sulla produzione di energia da Fonti Rinnovabili. Per il Governo Italiano uno dei principali adempimenti è stata l'adesione al Protocollo di Kyoto dove per l'Italia veniva prevista una riduzione nel quadriennio 2008-2012 del 6,5 % delle emissioni di gas serra rispetto al valore del 1990. Attualmente lo sviluppo delle energie rinnovabile vive in Italia un momento strettamente legato all'attività imprenditoriale di settore. Infatti a seguito della definitiva eliminazione degli incentivi statali gli operatori del mercato elettrico hanno iniziato ad investire su interventi cosiddetti in "greed parity". Per questo motivo si cerca l'ottimizzazione degli investimenti con la condivisione di infrastrutture di connessione anche con altri operatori in modo da poter ridurre i costi di impianto.

In base a quanto riconosciuto dall'Unione Europea l'energia prodotta attraverso il sistema fotovoltaico potrebbe in breve tempo diventare competitiva rispetto alle produzioni convenzionali, tanto da auspicare il raggiungimento dell'obiettivo del 4% entro il 2030 di produzione energetica mondiale tramite questo sistema. E' evidente che ogni Regione deve dare il suo contributo, ma non è stata stabilita dallo Stato una ripartizione degli oneri di riduzione delle emissioni di CO² tra le Regioni. Anche per questo motivo è di importanza strategica per la Sardegna l'arrivo del metano che produce emissioni intrinsecamente minori.

Tra i principali obiettivi del **Piano Energetico Ambientale Regionale (PEARS)**, nel rispetto della direttiva dell'UE sulla Valutazione Ambientale Strategica, la Sardegna si propone di contribuire all'attuazione dei programmi di riduzione delle emissioni nocive secondo i Protocolli di Montreal, di Kyoto, di Göteborg, compatibilmente con le esigenze generali di equilibrio socioeconomico e di stabilità del sistema industriale esistente. In particolare, si propone di contribuire alla riduzione delle emissioni nel comparto di generazione elettrica facendo ricorso alle FER ed alle migliori tecnologie per le fonti fossili e tenendo conto della opportunità strategica per l'impatto economico-sociale del ricorso al carbone Sulcis. Onde perseguire il rispetto del Protocollo di Kyoto l'U.E. ha approvato la citata Direttiva 2001/77/CE che prevedeva per l'Italia un "Valore di riferimento per gli obiettivi indicativi nazionali" per il contributo delle Fonti Rinnovabili nella produzione elettrica pari al 22% del consumo interno lordo di energia elettrica all'anno 2010. Il D.lgs. n.387/2003 (attuativo della Direttiva) prevedeva la ripartizione tra le Regioni delle quote di produzione di Energia elettrica da FER, ma ad oggi lo Stato non ha ancora deliberato questa ripartizione. Il contesto normativo della Direttiva in oggetto lascia intendere che questo valore del 22% è da interpretare come valore di riferimento, e che eventuali scostamenti giustificati sono possibili; nel caso della Sardegna esistono obiettive difficoltà strutturali dipendenti da fattori esterni che rendono difficoltoso, alle condizioni attuali, il raggiungimento dell'obiettivo così a breve termine. In Qatar, nel 2012, si arriva al rinnovo del piano di riduzione di emissioni di gas serra: quello che è noto come l'emendamento di Doha rappresenta il nuovo orizzonte ecologista, con termine al 2020. L'obiettivo è quello di ridurre le emissioni di gas serra del 18% rispetto al 1990, ma non è mai entrato in vigore.

A novembre 2015, nel corso della Cop di Parigi, 195 paesi hanno adottato il primo accordo universale e giuridicamente vincolante sul clima mondiale. Limitare l'aumento medio della temperatura mondiale al di sotto di 2°C rispetto ai livelli preindustriali, puntando alla soglia di 1,5 gradi, come obiettivo a lungo termine. **La posizione geografica della Sardegna**, così come evidenziato dal Piano Energetico Ambientale Regionale, è **particolarmente favorevole per lo sviluppo delle energie rinnovabili**, in particolare per il livello di **insolazione** che permette un rendimento ottimale del sistema fotovoltaico. Tra gli obiettivi del

Piano si evidenzia inoltre l'indirizzo a minimizzare quanto più possibile le alterazioni ambientali. **Il progetto proposto si inserisce in contesto, e in un momento, in cui il settore del fotovoltaico rappresenta una delle principali forme di produzione di energia rinnovabile.** Inoltre la localizzazione del progetto all'interno di un'area a destinazione d'uso prettamente industriale e produttiva, **coerentemente con quanto indicato dal PEARS e dalle Linee Guida regionali,** nonché dallo stesso PPR, consente la **promozione di uno sviluppo sostenibile delle fonti rinnovabili in Sardegna, garantendo la salvaguardia dell'ambiente e del paesaggio.**

1.5.SCOPO E CONTENUTI DELLO STUDIO DI IMPATTO AMBIENTALE

Il presente Studio di Impatto Ambientale è stato strutturato secondo quanto richiesto nell'Allegato VII "Contenuti dello Studio di Impatto Ambientale" di cui all'articolo 22 del 152/2006, modificato dall'art. 11 del Dlgs 104/2017.

I contenuti tengono in considerazione anche quanto riportato nelle linee guida nazionali e norme tecniche per l'elaborazione della documentazione finalizzata allo svolgimento della valutazione di impatto ambientale (Linee Guida SNPA 28/2020), redatte da ISPRA nonché quanto richiesto dalla Normativa Regionale in materia di impianti alimentati da fonti rinnovabili.

Per la redazione del presente studio è stata abbandonata l'articolazione nei tre "quadri di riferimento" programmatico, progettuale e ambientale a favore di una relazione unica, che si svolge in coerenza con i contenuti elencati nel citato Allegato VII, e che è completata da una Sintesi non tecnica dello studio redatta con un linguaggio di facile comprensione per un pubblico non tecnico, che espone le principali conclusioni del SIA.

Di seguito sono indicate le principali sezioni secondo il quale è stato organizzato lo Studio di Impatto Ambientale:

- Introduzione al Progetto: Introduzione di presentazione del proponente, dell'opera e delle motivazioni e delle coerenze rispetto alla programmazione;
- Il progetto: analisi delle alternative, localizzazione e descrizione del progetto, con dettaglio di dimensioni e caratteristiche, cronoprogramma delle attività previste nonché descrizione delle fasi di cantiere, di esercizio e di dismissione, individuazione del fabbisogno delle risorse naturali ed emissioni, individuazione della migliore tecnica disponibile;
- Coerenza e Conformità: analisi degli indirizzi di piani e programmi di riferimento per l'opera sottoposta a VIA nell'ottica del perseguimento della sostenibilità ambientale, analisi di coerenza con la pianificazione e programmazione e congruenza con la vincolistica e la tutela del territorio;
- Analisi dello stato attuale dell'Ambiente (Scenario di base): descrizione dello stato dell'ambiente prima della realizzazione dell'opera che costituisce il riferimento su cui è fondato lo studio;
- Analisi della compatibilità dell'opera: analisi della previsione degli impatti dovuti alle attività previste nelle fasi di costruzione, esercizio e dismissione dell'opera per ciascuna delle tematiche ambientali, al fine di valutare l'interazione opera ambiente.
- Mitigazioni e compensazioni ambientali: descrizioni di misure di mitigazione e compensazione ambientale al fine di riequilibrare il sistema ambientale e compensare gli impatti residui nei casi in cui gli interventi di mitigazione non riescano a coprire completamente gli stessi.
- Piano di Monitoraggio Ambientale: insieme di azioni volte a verificare i potenziali impatti ambientali significativi e negativi derivanti dalla realizzazione e dall'esercizio.

- Conclusioni nel quale si riportano i principali risultati dello studio e le valutazioni conclusive.

2. IL PROGETTO

2.1.UBICAZIONE DEL PROGETTO

Viene di seguito esposta la caratterizzazione localizzativa - territoriale del sito sul quale è previsto l'impianto e la rispondenza dello stesso alle indicazioni urbanistiche comunali, provinciali e regionali. Da tali dati risulta evidente la bontà dei siti scelti e la compatibilità degli stessi con le opere a progetto, fermo restando l'obbligo di ripristino dello stato dei luoghi a seguito di dismissione dell'impianto. L'area interessata dall'impianto agrosolare ricade interamente nel territorio del comune di Ozieri provincia di Sassari, in località denominata "PIANU DE RODA, distante circa 1 km dal polo industriale di Chilivani e ricadente interamente nel buffer di 3 km dalla suddetta area industriale, mentre la connessione percorrendo le Strade Provinciali SP1-SP63-SP20 per circa 19 km attraversa sia il territorio Comunale di Ozieri che di Mores.



Figura 2:Localizzazione impianto su ortofoto

La posizione del centro abitato di Ozieri è dislocata nella parte a Sud-Est rispetto all'intervento proposto a una distanza di circa 6 km. Il territorio comunale di Ozieri si estende su una superficie di 252,13 Km² con una popolazione residente di circa 9.860 abitanti e una densità di 39,11 ab. /Km². Confina con i comuni: Ardara, Chiaramonti, Erula, Ittireddu, Mores, Nughedu San Nicolò, Oschiri, Pattada, Tula. Il territorio in cui si deve realizzare l'impianto rappresenta un centro prevalentemente agricolo, antropizzato e non lontano da un contesto industriale. Con particolare riferimento alla vocazione industriale, va sottolineato come a partire dagli anni '60 .

La disponibilità di tali terreni è concessa dai soggetti titolari del titolo di proprietà alla società proponente mediante la costituzione di un diritto di superficie per una durata pari alla vita utile di impianto stimata in 30 anni.

In generale, l'area deputata all'installazione dell'impianto fotovoltaico risulta essere adatta allo scopo in quanto presenta una buona esposizione alla radiazione solare ed è facilmente raggiungibile ed accessibile attraverso le vie di comunicazione esistenti.

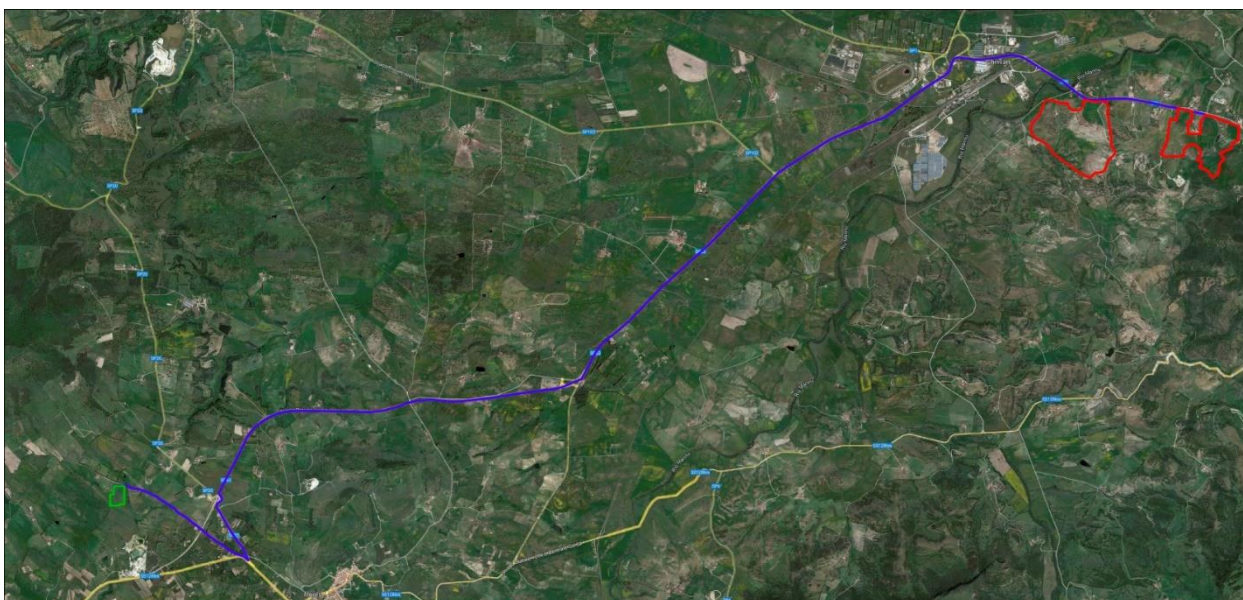
Inquadramento CTR e IGM

- Nell'intorno sono presenti aziende agricole. La viabilità d'accesso all'area di intervento è asfaltata, ed è collegata alla strada Provinciale N° 1 che collega Chilivani con Ozieri.
- Nella Cartografia IGM ricade nel foglio N° 460 SEZ II CHILIVANI - N°480 SEZ I MORES - N° 480 SEZ IV THIESI della cartografia ufficiale IGM in scala 1:25.000.
- Mentre nella Carta Tecnica Regionale ricade nella sezione N.460140 ARDARA-N.460150 TOLA-N.460160 CHILIVANI-N.480020 BONNANARO-N.480030 MORES-N.480040 MADONNA DI MONSERRATO.



Figura 3: Inquadramento IGM



Figura 4: Inquadramento CTR

2.2.LOCALIZZAZIONE CATASTALE

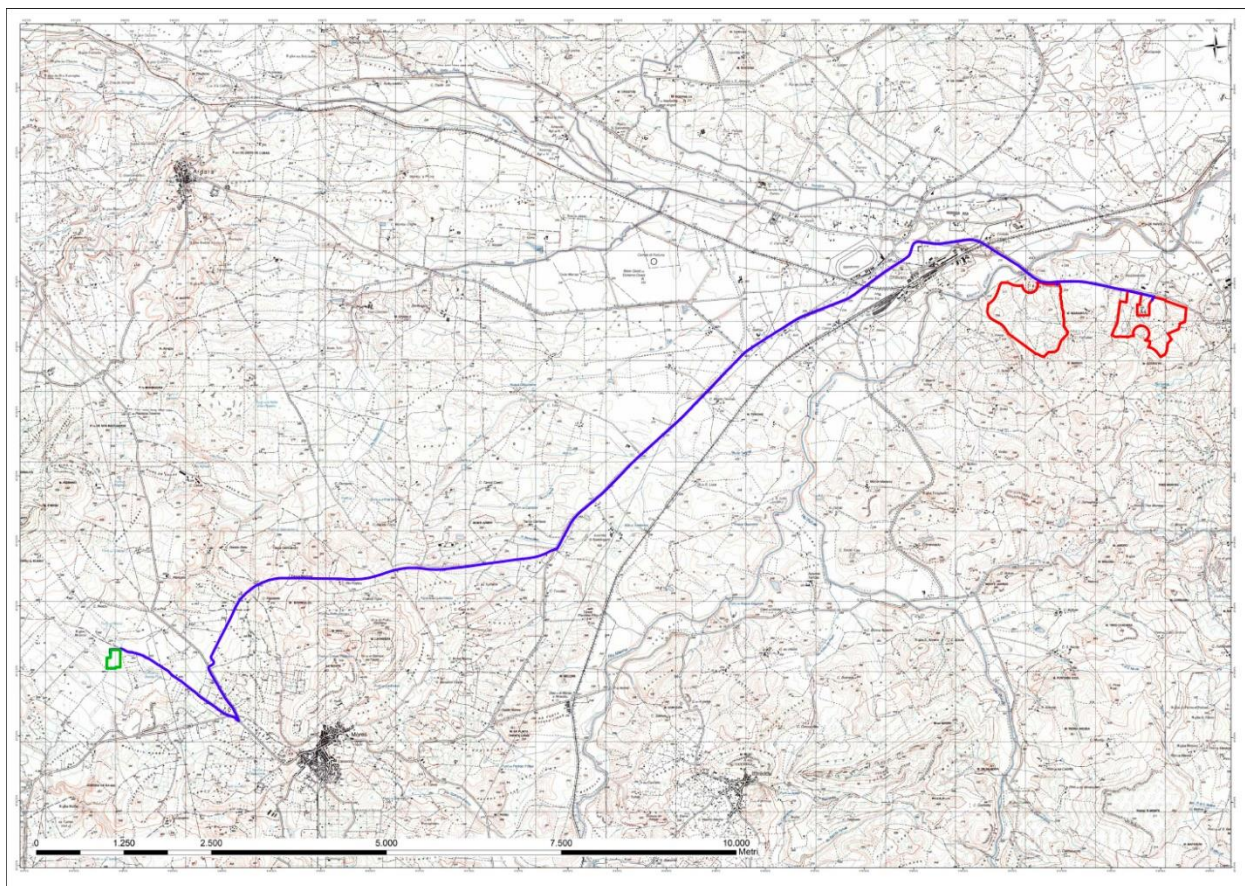
L'area interessata ricade interamente nel territorio del comune di Ozieri, provincia di Sassari, in località denominata "PIANU DE RODA".

Il fondo è distinto al catasto come segue:

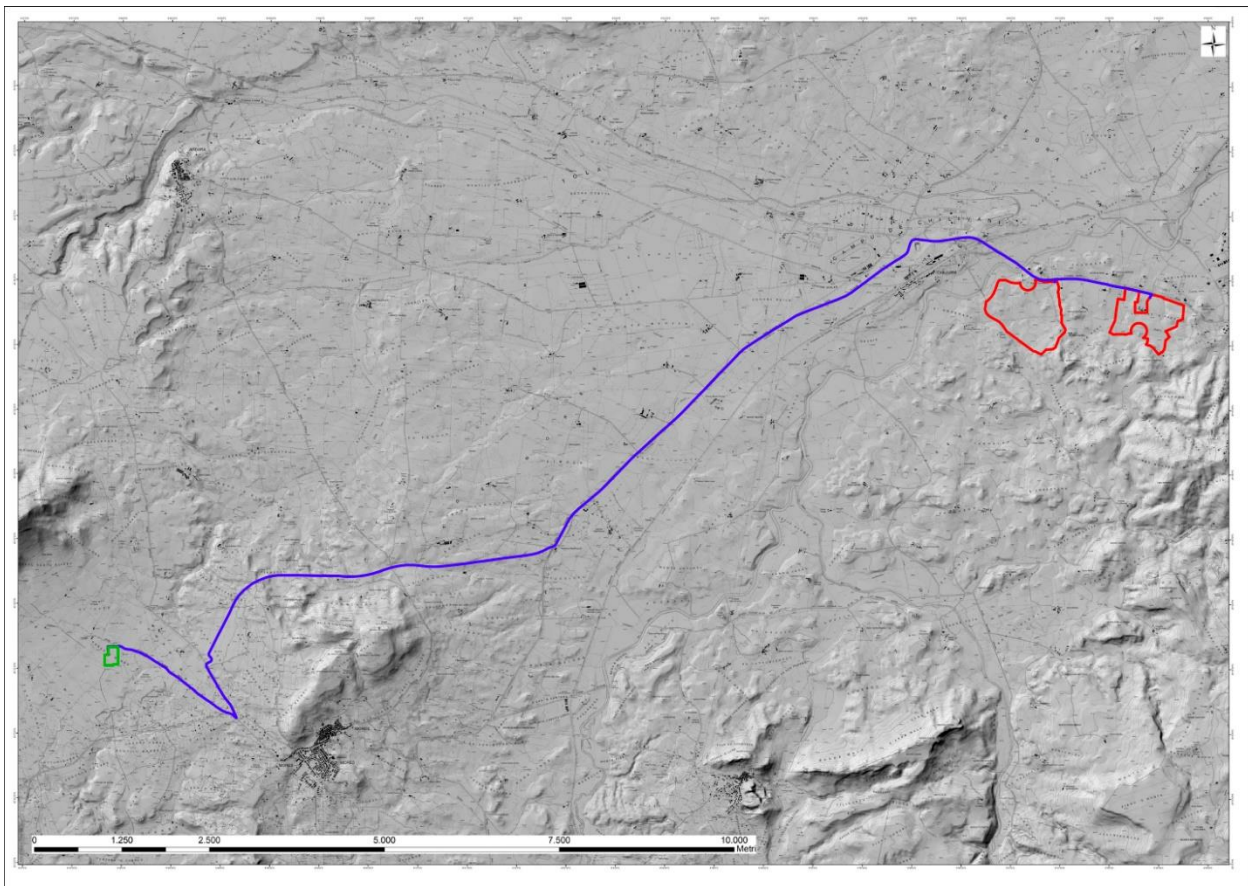
COMUNE	FOGLIO	MAPPALE	SUP.Ha	DEST. URBANISTICA	TITOLO DI POSSESSO
Ozieri	49	19	23.53.97	Zona E	Diritto di superficie
Ozieri	49	83	23.60.16	Zona E	Diritto di superficie
Ozieri	49	84	00.18.99	Zona E	Diritto di superficie
Ozieri	49	85	07.60.70	Zona E	Diritto di superficie
Ozieri	50	11	11.22.72	Zona E	Diritto di superficie
Ozieri	50	31	04.67.20	Zona E	Diritto di superficie
Ozieri	50	117	00.45.44	Zona E	Diritto di superficie
Ozieri	50	119	00.43.91	Zona E	Diritto di superficie

Ozieri	50	121	00.43.04	Zona E	Diritto di superficie
Ozieri	50	123	00.42.17	Zona E	Diritto di superficie
Ozieri	50	125	00.41.72	Zona E	Diritto di superficie
Ozieri	50	127	00.41.21	Zona E	Diritto di superficie
Ozieri	50	129	00.41.36	Zona E	Diritto di superficie
Ozieri	50	155	18.43.12	Zona E	Diritto di superficie
Ozieri	50	156	00.25.30	Zona E	Diritto di superficie
Ozieri	50	414	07.64.36	Zona E	Diritto di superficie
Ozieri	50	440	05.50.33	Zona E	Diritto di superficie
Ozieri	50	480	11.37.88	Zona E	Diritto di superficie
Ozieri	50	482	18.53.90	Zona E	Diritto di superficie
Ozieri	50	514	27.77.34	Zona E	Diritto di superficie
Ozieri	50	517	00.12.74	Zona E	Diritto di superficie
Ozieri	50	518	15.65.04	Zona E	Diritto di superficie
Ozieri	50	520	02.29.02	Zona E	Diritto di superficie
Ozieri	50	522	00.76.98	Zona E	Diritto di superficie
Ozieri	51	787	12.21.38	Zona E	Diritto di superficie
Superficie totale proprietà disponibile			194.39.98		
Superficie pannelli fotovoltaici			35.75.63		
Superficie coltivazione Ulivo			16.56.65		
Superficie coltivazione Vigneto			16.80.00		
Superficie coltivazione Mirto			00.30.39		
Superficie rimboscimento Quercus Suber			14.00.00		



Figura 5: Inquadramento Catastale



Figura 6: Inquadramento Catastale e connessione Impianto

Usi civici

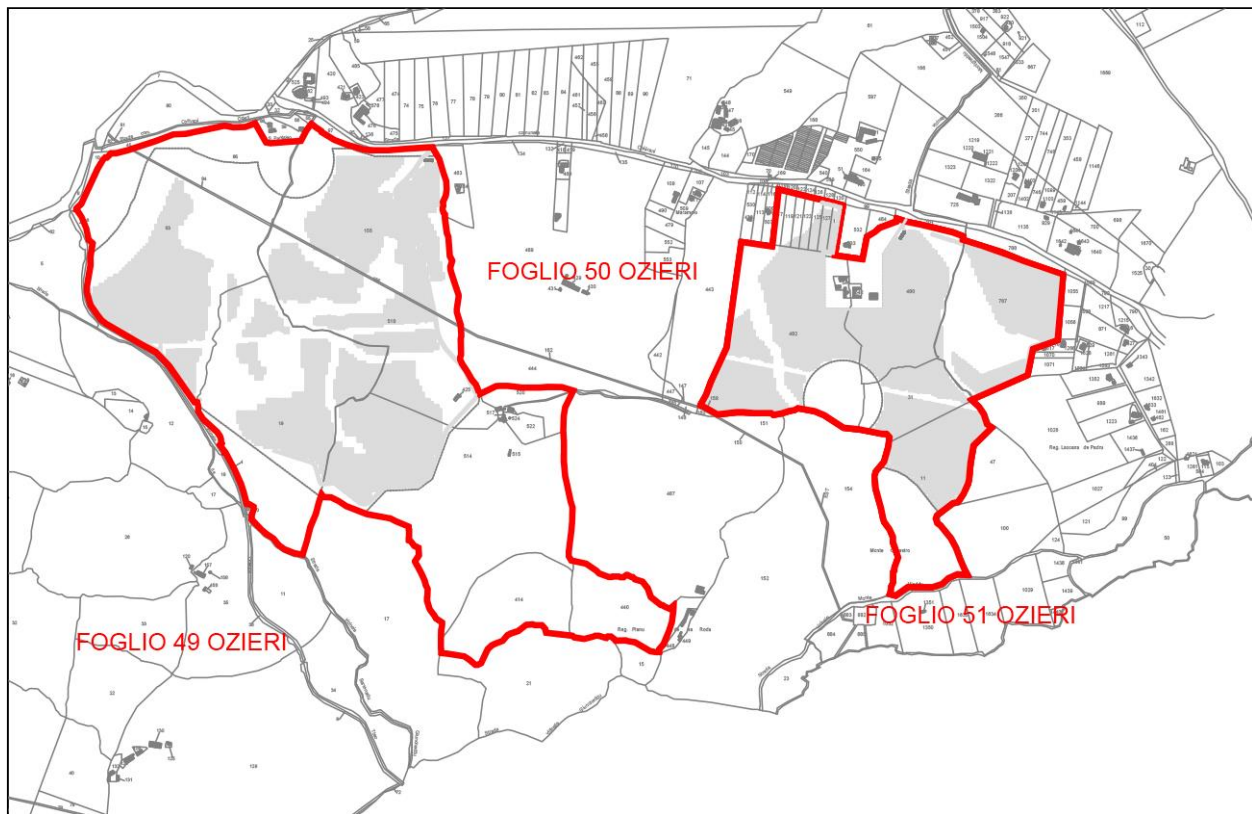
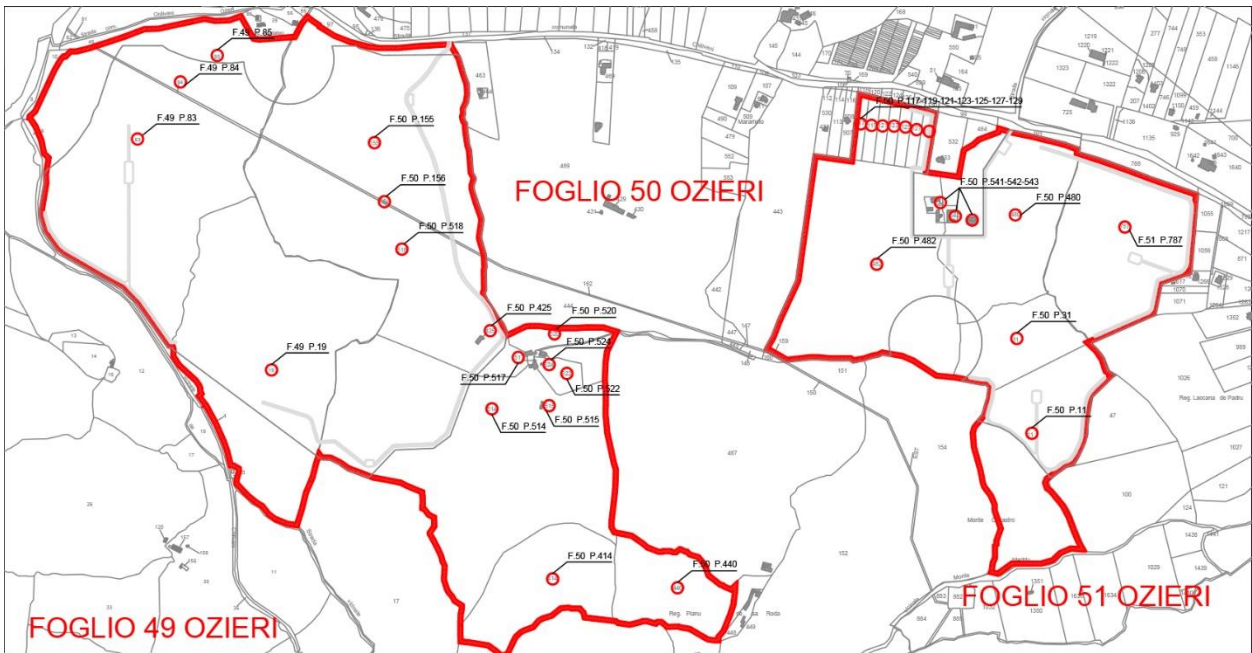
Secondo l'art.142, co.1, lett.h del D.Lgs. 42/2004, e secondo gli aggiornamenti della Regione Sardegna (consultabili al seguente link: <http://www.sardegnaagricoltura.it/finanziamenti/gestione/usicivici/>) in merito ai Provvedimenti formali di accertamento ed inventario terre civiche al 23 novembre 2020 e secondo la tabella consultata pubblicata dalla regione Sardegna, **le superfici catastali su cui ricade il progetto non sono gravate da usi civici, così come le aree circostanti.**

2.3.ANALISI DELLE ALTERNATIVE

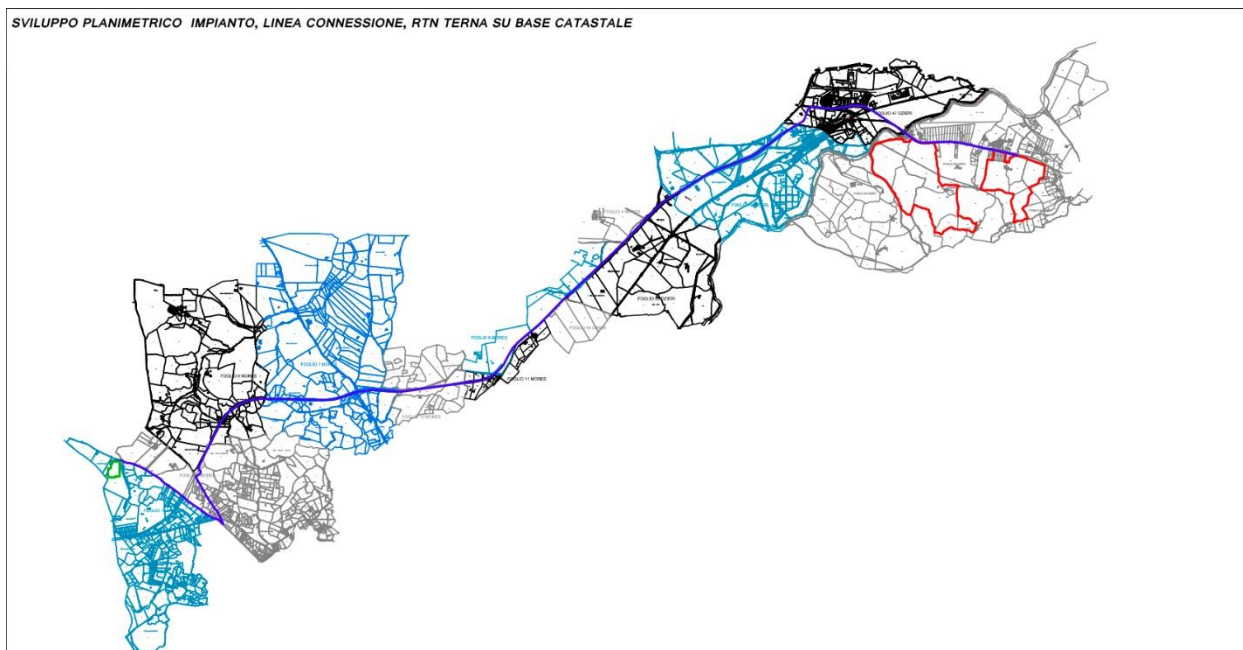
2.3.1. Alternativa zero

L'analisi è volta alla caratterizzazione dell'evoluzione del sistema nel caso in cui l'opera non venisse realizzata al fine di valutare la miglior soluzione possibile dal punto di vista ambientale, sociale ed economico. Alla base di tale valutazione è presente la considerazione che, in relazione alle attuali linee strategiche nazionali ed europee che mirano a incrementare e rafforzare il sistema delle "energie rinnovabili", nuovi impianti devono comunque essere realizzati.

Infatti la L'UE ha stabilito autonomamente degli obiettivi in materia di clima ed energia per il 2020, il 2030 e il 2050.

a) Obiettivi per il 2020:

- ridurre le emissioni di gas a effetto serra almeno del 20% rispetto ai livelli del 1990;
- ottenere il 20% dell'energia da fonti rinnovabili;
- migliorare l'efficienza energetica del 20%;

b) Obiettivi per il 2030:

- ridurre del 40% i gas a effetto serra;
 - ottenere almeno il 27% dell'energia da fonti rinnovabili;
 - aumentare l'efficienza energetica del 27-30%;
 - portare il livello di interconnessione elettrica al 15% (vale a dire che il 15% dell'energia elettrica prodotta nell'Unione può essere trasportato verso altri paesi dell'UE);
- c) Obiettivi per il 2050:
- tagliare dell'80-95% i gas a effetto serra rispetto ai livelli del 1990.

Ad oggi l'UE è sulla buona strada per raggiungere gli obiettivi fissati per il 2020:

- gas serra ridotti del 18% tra il 1990 e il 2012;
- la quota di energie rinnovabili è passata dall'8,5% del 2005 al 14,1% del 2012;
- si prevede un aumento dell'efficienza energetica del 18–19% entro il 2020. Siamo appena al di sotto dell'obiettivo del 20%, ma possiamo raggiungerlo se gli Stati membri applicheranno tutte le normative dell'UE necessarie.

L'ubicazione del progetto così come presentato nasce dalla disponibilità dei proprietari a destinare i terreni a tale finalità per la scarsa utilizzazione agro-economica dei terreni.

Si è scelto inoltre di ottimizzare la produzione di energia rinnovabile minimizzando l'occupazione del suolo scegliendo la tecnologia ad inseguimento solare mono assiale, con dei costi iniziali maggiori ma dei vantaggi in termini di efficienza dell'impianto a parità di occupazione suolo.

Sicuramente in termini di emissioni e qualità dell'aria si può dire che il progetto ha degli impatti positivi, per le ragioni esposte e per quanto stabilito nell'ambito della pianificazione energetica dell'UE.

Inoltre, con l'innovativo PIANO AGRO-FOTOVOLTAICO presentato nella relativa relazione si opererà un'integrazione virtuosa TRA Produzione di energia Rinnovabile e Agricoltura Floro-vivaistica.

L'alternativa zero consentirebbe la prosecuzione delle consuete attività agricole sui terreni.

I dati sull'uso del suolo forniti da Regione Sardegna permettono di affermare che l'area interessata dal progetto è definibile come una matrice agricola caratterizzata dalla dominanza di seminativi asciutti; all'interno di tale contesto si identificano sporadici uliveti che, durante i sopralluoghi, hanno evidenziato precarie condizioni circa lo stato vegetativo.

In termini di occupazione suolo avremmo un impatto di consumo suolo della stessa entità, mentre per il paesaggio avremmo un minor impatto.

Il progetto definitivo dell'intervento in esame è stato il frutto di un percorso che ha visto la valutazione di diverse ipotesi progettuali e di localizzazione, ivi compresa quella cosiddetta "zero", cioè la possibilità di non eseguire l'intervento e lasciare i terreni in oggetto allo stato in cui versano in maggior parte.

Sicuramente, però, in termini di clima e qualità dell'aria e anche del suolo e sottosuolo avremmo impatti maggiori in questo caso, per la mancata riduzione di emissione di CO2 e per l'uso del suolo per attività agricole senza la possibilità di produrre contemporaneamente energia rinnovabile. Inoltre non ci sarà la

creazione di posti di lavoro indiretti e diretti (anche se temporanei) e il conseguente aumento del reddito agrario.

Infatti, il reddito agricolo generato dalle coltivazioni previste in progetto ed illustrate nella relazione economica su una porzione dell'intera superficie complessiva è ben superiore al reddito agricolo generato dai medesimi terreni nella loro interezza coltivati prevalentemente a seminativo

Si desume per cui che il medesimo suolo agricolo utilizzato per attività agro-voltaiche produce un incremento del 180% della densità di occupati per ettaro solo se si considera la densità di occupati per le attività di O&M dell'impianto fotovoltaico a cui si deve aggiungere anche l'incremento delle unità lavorative legate al mandorletto intensivo che genera un incremento del 198% delle ore lavorative, pertanto si può facilmente affermare l'importanza che ha la realizzazione dell'impianto agro-voltaico rispetto al territorio locale, sia in termini economici, di occupazione diretta e indiretta e indotta, oltre che ai chiari vantaggi in termini ambientali legati alla riduzione delle emissioni di gas serra e non per ultimo l'incremento del reddito agricolo generato dall'oliveto super intensivo rispetto alla condizione preesistente nonché il beneficio in termini di contrasto al consumo di suolo in virtù dell'abbinamento dell'attività agricola e della produzione di energia elettrica da fonte rinnovabile.

Inoltre, i pannelli di ultima generazione, proposti in progetto, permettono di sfruttare al meglio la risorsa solare presente nell'area, così da rendere produttivo l'investimento.

Rinunciare alla realizzazione dell'impianto (opzione zero), significherebbe rinunciare a tutti i vantaggi e le opportunità sia a livello locale sia a livello nazionale e sovra-nazionale. Significherebbe non sfruttare la risorsa sole a fronte di un impatto (soprattutto quello visivo -paesaggistico) non trascurabile, ma comunque accettabile e soprattutto completamente reversibile.

2.3.2. Ipotesi esaminate e soluzione scelta

L'analisi relativa alla scelta del sito di localizzazione dell'impianto fotovoltaico è stata condotta anche sulla base di quanto contenuto nelle delibere della Giunta Regionale N° 59/90 del 27/11/2020, " Individuazione delle **aree non idonee** all'installazione di impianti alimentati da fonti energetiche rinnovabili" che individua i siti particolarmente sensibili all'installazione degli impianti quali:

- i siti dell'UNESCO, le aree ed i beni di vincolati dal D.Lgs 42/2004 (codice dei beni culturali e del paesaggio);
- aree naturali soggette a tutela diversi livelli (europeo, nazionale, regionale, locale);
- altre aree che svolgono funzioni determinanti per la conservazione della biodiversità;
- aree agricole interessate da produzioni agricole alimentari di qualità (produzioni biologiche, produzioni D.O.P., I.G.P., S.T.G., D.O.C., D.O.C.G., produzioni tradizionali).
- zone individuate ai sensi dell'Art. 142 del D.Lgs 42/2004 (aree tutelate per legge) valutando la sussistenza di particolari caratteristiche che le rendano incompatibili con la realizzazione degli impianti.

In tal senso si evidenzia che, l'individuazione delle aree di progetto è stata definita anche tramite sopralluoghi diretti in campo che hanno permesso di evitare l'interessamento di aree non idonee da parte degli elementi impiantistici (moduli fotovoltaici, cabine elettriche, connessioni elettriche) e da parte delle opere di viabilità interna previsti dal progetto. L'analisi localizzativa condotta sui punti precedentemente evidenziati e sugli aspetti di carattere tecnico (esposizione del sito, ombreggiamento, presenza di infrastrutture ecc.) ha portato a ritenere il sito prescelto, idoneo ad ospitare l'impianto.



Figura 7: Aree non idonee (fonte: Sardegna Mappe)

Come visibile dalla immagine sopra riportata il sito (indicato con perimetro rosso) non ricade in aree non idonee ai sensi della Delibera della Giunta Regionale N° 59/90 del 27/11/2020, " Individuazione delle aree non idonee all'installazione di impianti alimentati da fonti energetiche rinnovabili".

2.4.DIMENSIONI E CARATTERISTICHE DELL'IMPIANTO

Il progetto mira a realizzare un impianto fotovoltaico con potenza di picco (teoricamente realizzabile nelle migliori condizioni climatiche e solari prospettabili) pari a **80.008,400 kWp** .La componente principale di un impianto fotovoltaico è il modulo o pannello fotovoltaico; più moduli possono essere collegati in serie a formare una "stringa". Le stringhe sono collegate tra loro per formare un sottocampo a cui è sotteso un inverter.

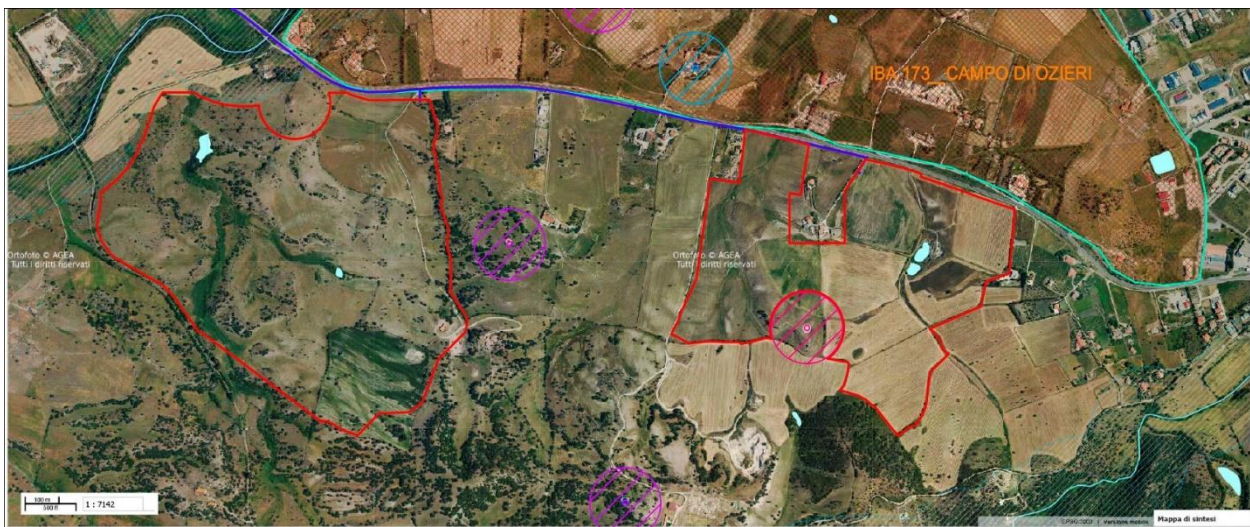
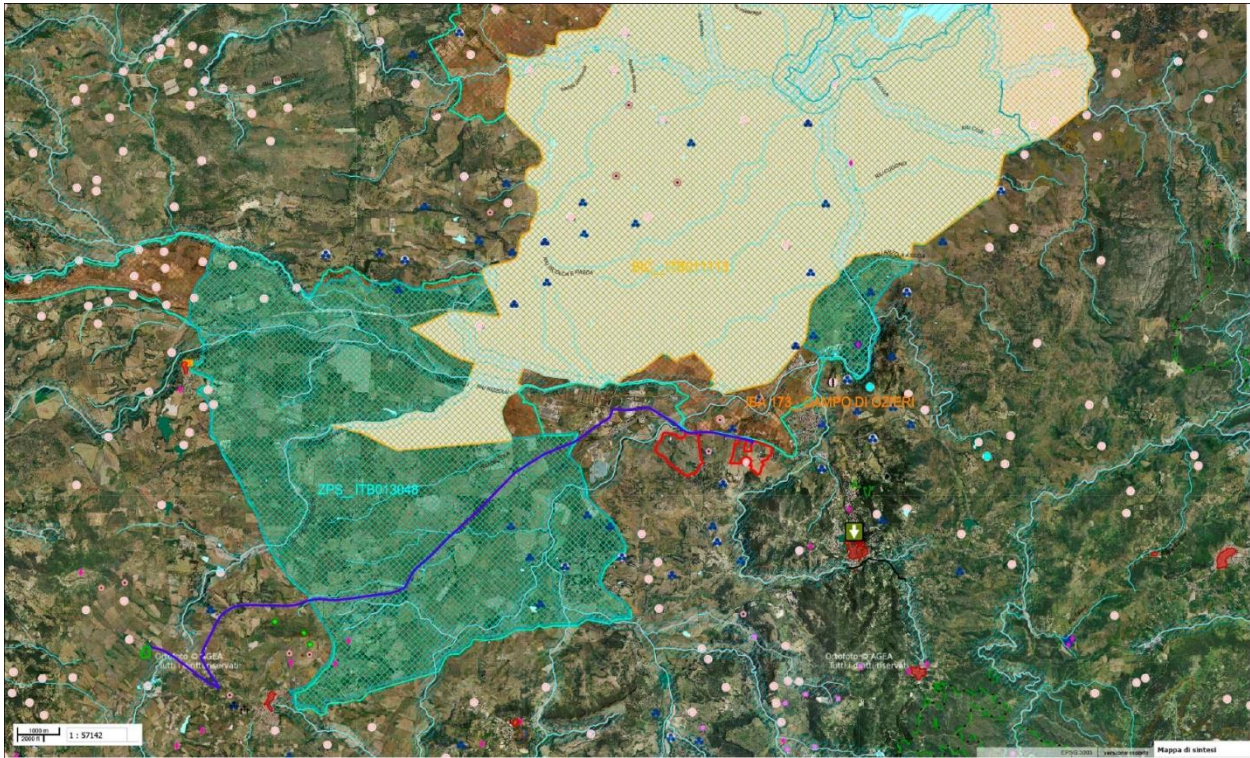
Il generatore fotovoltaico o campo fotovoltaico produce energia elettrica in corrente continua, che per poter essere normalmente utilizzata deve essere appunto trasformata in corrente alternata tramite un'apparecchiatura che si chiama inverter; più sottocampi formano l'impianto e generano la potenza di picco. I moduli producono corrente in bassa tensione e per allacciare l'impianto alla rete, la corrente viene innalzata in media/alta tensione mediante un trasformatore.

L'impianto fotovoltaico proposto prevede complessivamente una potenza d'installazione nominale pari 80 008.400 kW e una produzione di energia annua pari a 133 349 951.20 kWh (equivalente a 1 666.70 kWh/kW), derivante da 115.120 moduli che occupano una superficie di 357 562.72 m², ed è composto da 20 generatori.

Le sostanziali motivazioni che hanno determinato la scelta delle soluzioni tecniche adottate riguardano la comparazione e la valutazione dei costi economici, tecnologici e soprattutto ambientali, cui si deve far fronte sia in fase di progettazione che di esecuzione dell'opera. Da tali analisi si è giunti alla soluzione che la costruzione dell'impianto sarà eseguita mediante l'installazione di moduli fotovoltaici a terra con sistema ad inseguimento monoassiale.

Il **modulo fotovoltaico** scelto è prodotto da **Canadian Solar Inc.** che è uno dei più grandi produttori al mondo di moduli fotovoltaici andando utilizzando il modulo del tipo monocristallino che ha la più elevata efficienza pari al 21.60 % che si trova nel modello **CS7N-670MB-AG 695 Watt**. Utilizzando tale tipologia di moduli si garantisce la maggiore potenza realizzabile per metro quadrato di terreno impegnato.

SCHEDA TECNICA DELL'IMPIANTO

Dati generali	
Committente	S.F. LIDIA II SRL
Indirizzo	LOCALITA' PIANU DE RODA
CAP Comune (Provincia)	07014 OZIERI (SS)
Latitudine	40°.5861 N
Longitudine	9°.0022 E
Altitudine	390 m
Irradiazione solare annua sul piano orizzontale	6 054.92 MJ/m ²
Coefficiente di ombreggiamento	1.00

Dati tecnici	
Superficie totale moduli	357 562.72 m ²
Numero totale moduli	115 120
Numero totale inverter	20
Energia totale annua	133 349 951.20 kWh
Potenza totale	80 008.400 kW

Potenza fase L1	26 669.467 kW
Potenza fase L2	26 669.467 kW
Potenza fase L3	26 669.467 kW
Energia per kW	1 666.70 kWh/kW
Sistema di accumulo	Assente
BOS standard	74.97 %

2.5.Pannelli fotovoltaici

Come da scheda tecnica sottostante il progetto elettrico del generatore fotovoltaico prevede un totale 115 120 moduli che occupano una superficie di **357 562.72 m²**, ed è composto da 20 generatori suddivisi in vari campi. I moduli sono realizzati in esecuzione a doppio isolamento (classe II), completi di cornice in alluminio anodizzato e cassetta di giunzione elettrica IP65, realizzata con materiale resistente alle alte temperature ed isolante, con diodi di by-pass, alloggiata nella zona posteriore del pannello.

I moduli sono costruiti secondo quanto specificato dalle vigenti norme IEC 61215 in data (certificata dal costruttore) non anteriore a 24 mesi dalla data di consegna dei lavori.

I moduli utilizzati saranno coperti da una garanzia di almeno 20 anni, finalizzata ad assicurare il mantenimento delle prestazioni di targa.

Le celle sono inglobate tra due fogli di E.V.A. (Etilvinile Acetato), laminati sottovuoto e ad alta temperatura. La protezione frontale pannello è costituita da un vetro a basso contenuto di Sali ferrosi, temprato per poter resistere senza danno ad urti e grandine; la protezione posteriore del modulo è costituita da una lamina di TEDLAR, il quale consente la massima resistenza agli agenti atmosferici ed ai raggi ultravioletti.

Essi avranno un'altezza minima da terra (D) 0,50 m.; mentre la distanze tra le fila dei moduli sarà di ml.8,50 (da interasse a interasse).

SCHEDE TECNICHE MODULI

DATI GENERALI PANNELLI

Marca	Canadian Solar Inc.
Serie	BiHiKu7 CS7N-640-670MB-AG
Modello	CS7N-670MB-AG
Tipo materiale	Si monocristallino
Prezzo	€ 0.00

CARATTERISTICHE ELETTRICHE IN CONDIZIONI STC

Potenza di picco	695.0 W
Im	17.32 A
Isc	18.55 A
Efficienza	21.60 %
Vm	38.70 V
Voc	45.80 V

ALTRE CARATTERISTICHE ELETTRICHE

Coeff. Termico Voc	-0.2600 %/°C
Coeff. Termico Isc	0.050 %/°C

NOCT	41±3 °C
Vmax	1 500.00 V

CARATTERISTICHE MECCANICHE

Lunghezza	2 384 mm
Larghezza	1 303 mm
Superficie	3.106 m ²
Spessore	35 mm
Peso	37.90 kg
Numero celle	132



TOPBiHiKu7

N-type TOPCon Bifacial 210 Cell Modules

Module power
up to
695W

Module efficiency
up to
22.4%

1st year power
degradation ≤
1%

Power performance
warranty
30 Years

Canadian Solar TOPCon Bifacial 210 Cell Modules

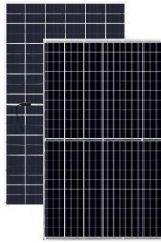

615~635W
Bifacial CS7L-TB-AG
2172 x 1303 x 33 mm



675~695W
Bifacial CS7N-TB-AG
2384 x 1303 x 33 mm

FEATURES



Higher Power

Module power up to 695W
Module efficiency up to 22.4%



Less Degradation

No Boron-oxygen LID (Light Induced Degradation)
Anti PID (Potential Induced Degradation)



Lower Temperature Coefficient

Lower temperature coefficient (Pmax): -0.30%/°C
Increase energy yield in hot climate



18BB Cell Technology

Minimize micro-crack impacts
Reduce resistance loss, and improve current collection



Enhanced Mechanical Loads

Snow load up to 5,400Pa
Wind load up to 2,400Pa



High Investment IRR

More energy yield
Less BOS and lower LCOE

MODULE WARRANTY

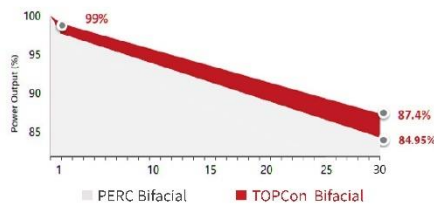

12 years*

Enhanced product warranty on materials and workmanship

30 years*

Linear power performance warranty

*1st year power degradation no more than 1%
subsequent annual power degradation no more than 0.4%

MANAGEMENT SYSTEM CERTIFICATES

ISO 9001:2015
Quality management system

ISO 14001:2015
Standards for environmental management system

ISO 45001: 2018
International standards for occupational health & safety

IEC 62941: 2019
Quality system for PV module manufacturing

PRODUCT CERTIFICATES

IEC 61215 / IEC 61730 / CE / INMETRO / MCS / UKCA / CGC
UL 61730 / IEC 61701 / IEC 62716 / IEC 60068-2-68
Take-e-way



CSI Solar Co., Ltd. www.csisolar.com support@csisolar.com

©2022 CSI Solar Co., Ltd. All rights reserved.

2.6.Tracker

La struttura del tracker TRJ è completamente adattabile in base alle dimensioni del pannello fotovoltaico, alle condizioni geotecniche del sito specifico e alla quantità di spazio di installazione disponibile.

La configurazione elettrica delle stringhe (x moduli per stringa) verrà raggiunta utilizzando la seguente configurazione di tabella dell'inseguitore con moduli fotovoltaici disponibile in verticale: per ogni x stringa PV, proponiamo x tracker TRJHT40PDP. Struttura 2x12 moduli fotovoltaici disponibili in verticale

- Dimensione (L) 17,50 m x 5,07 m x (H) max. 4,68 m.

- Componenti meccaniche della struttura in acciaio: 3 pali (di solito alti circa 2,5 m) e tubolari quadrati (le specifiche dimensionali variano a seconda del terreno e del vento e sono inclusi nelle specifiche tecniche stabilite durante la progettazione preliminare del progetto). Supporto del profilo Omega e ancoraggio del pannello.
- Componenti proprietari del movimento: 7 post-test (2 per i montanti, 4 per i montanti intermedi e 1 per il motore). Quadri elettronici di controllo per il movimento (1 scheda può servire 10 strutture). Motori (CA elettrico lineare - mandrino - attuatore).
- La distanza tra i tracker (I) verrà impostata in base alle specifiche del progetto al fine di ottenere il valore desiderato GCR e rispettare i limiti del progetto, poiché TRJ è un tracker indipendente di file, non ci sono limitazioni tecniche.

- L'altezza minima da terra (D) è 0,50 m.

- Ciascuna struttura di tracciamento completa, comprese le fondazioni dei pali di spinta, pesa circa 880 kg.
- Una media di 70 tracker è necessaria per ogni 1 MWp.





Figura 8: LAYOUT DELL'IMPIANTO

La realizzazione dell'impianto sarà eseguita mediante l'installazione di moduli fotovoltaici a terra installati su sistema ad inseguimento monoassiale che raggiunge +/- 55°G di inclinazione rispetto al piano di calpestio sfruttando interamente un rapporto di copertura non superiore al 50% della superficie totale. Il fissaggio della struttura di sostegno dei moduli al terreno avverrà a mezzo di un sistema di fissaggio del tipo a infissione con battipalo nel terreno e quindi amovibile in maniera tale da non degradare, modificare o compromettere in qualunque modo il terreno utilizzato per l'installazione e facilitarne lo smantellamento o l'ammodernamento in periodi successivi senza l'effettuazione di opere di demolizione scavi o riporti. Il movimento dei moduli avviene durante l'arco della giornata con piccolissime variazioni di posizione che ad una prima osservazione darà l'impressione che l'impianto risulti fermo.

L'impianto in progetto, del tipo ad inseguimento monoassiale (inseguitori di rollio), prevede l'installazione di strutture di supporto dei moduli fotovoltaici (realizzate in materiale metallico), disposte in direzione Nord-Sud su file parallele ed opportunamente spaziate tra loro (interasse di 8.50 m), per ridurre gli effetti degli ombreggiamenti.

Le strutture di supporto sono costituite fondamentalmente da tre componenti

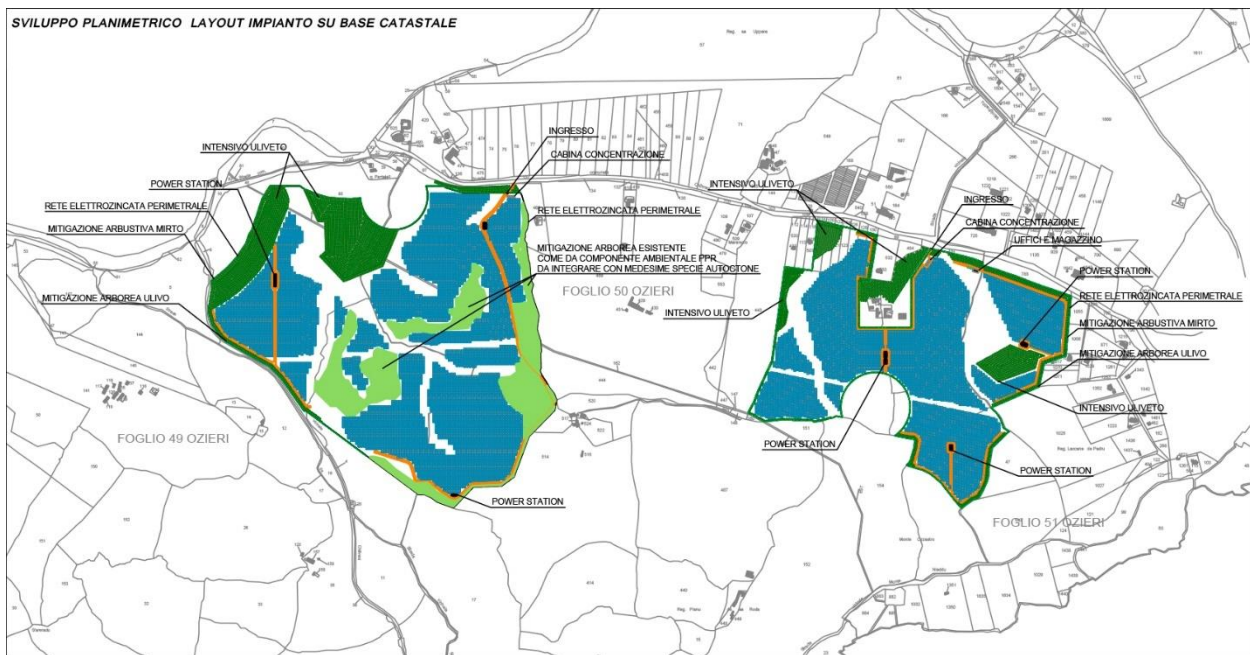
- 1) I pali in acciaio zincato, direttamente infissi nel terreno;
- 2) La struttura porta moduli girevole, montata sulla testa dei pali, composta da profilati in alluminio, sulla quale vengono posate due file parallele di moduli fotovoltaici
- 3) L'inseguitore solare monoassiale, necessario per la rotazione della struttura porta moduli.

VISTA FRONTALE CON ROTAZIONE DI 55° - SCALA 1:100

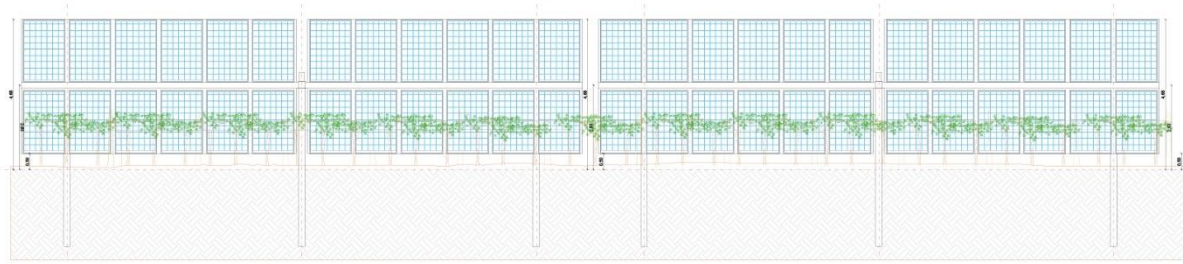

L'inseguitore è costituito essenzialmente da un motore elettrico che tramite un'asta collegata al profilato centrale della struttura di supporto, permette di ruotare la struttura durante la giornata, posizionando i pannelli nella perfetta angolazione per minimizzare la deviazione dall'ortogonalità dei raggi solari incidenti, ed ottenere per ogni cella un surplus di energia fotovoltaica generata.

DETTAGLIO SEZIONE LONGITUDINALE STRUTTURA - SCALA 1:100



VISTA LATERALE CON ROTAZIONE DI 55° - SCALA 1:100

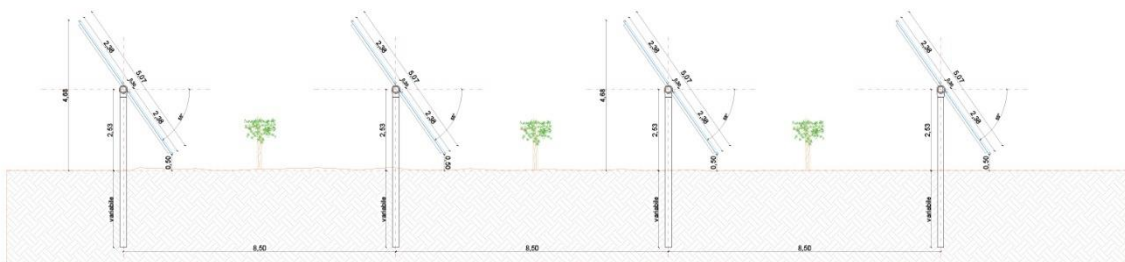

L'inseguitore solare serve ad ottimizzare la produzione elettrica dell'effetto fotovoltaico (il silicio cristallino risulta molto sensibile al grado di incidenza della luce che ne colpisce la superficie) ed utilizza la tecnica del backtracking, per evitare fenomeni di ombreggiamento a ridosso dell'alba e del tramonto. In pratica nelle prime ore della giornata e prima del tramonto i moduli non sono orientati in posizione ottimale rispetto alla direzione dei raggi solari, ma hanno un'inclinazione minore (tracciamento invertito). Con questa tecnica si ottiene una maggiore produzione energetica dell'impianto agro-fotovoltaico, perché benefico associato all'annullamento dell'ombreggiamento e superiore alla mancata produzione dovuta al non perfetto allineamento dei moduli rispetto alla direzione dei raggi solari.

L'altezza dei pali di sostegno è stata fissata in modo tale che lo spazio libero tra il piano campagna ed i moduli, alla massima inclinazione, sia superiore a 0,40 m, per agevolare la fruizione del suolo per le attività agricole. Di conseguenza, l'altezza massima raggiunta dai moduli è di 4.68 m.

La larghezza in sezione delle suddette strade è variabile da 5 a 6 m, pertanto i mezzi utilizzati nelle fasi di cantiere e di manutenzione e in fase di sfruttamento agricolo del fondo potranno operare senza alcuna difficoltà

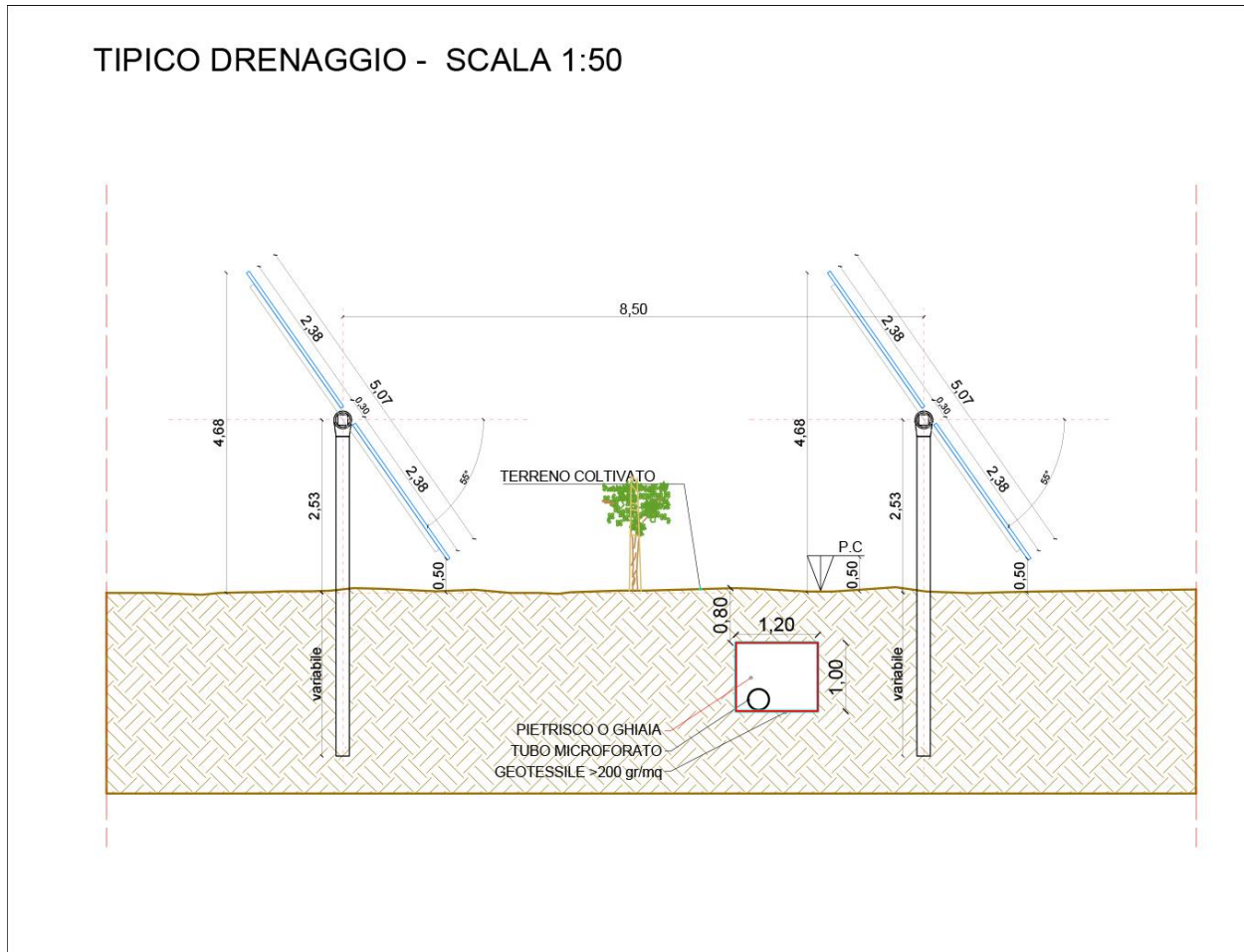

La tipologia di struttura prescelta, considerata la distanza tra le strutture gli ingombri e l'altezza del montante principale si presta ad una perfetta integrazione impianto tra impianto agro-fotovoltaico ed attività agricole.

Come precedentemente illustrato nei paragrafi precedenti, l'impianto agro-fotovoltaico è stato progettato, con lo scopo di garantire lo svolgimento di attività di coltivazione agricola identificando anche a mezzo di contributi specialistici di un Dottore Agronomo quali coltivazioni effettuare nell'area di impianto e quali accorgimenti progettuali adottare, al fine di consentire la coltivazione con mezzi meccanici, il tutto meglio specificato nella Relazione Agronomica in allegato.

Per rendere i terreni in cui è prevista la realizzazione dell'impianto agro-fotovoltaico idonei alla coltivazione, prima dell'inizio delle attività di installazione delle strutture di sostegno si eseguirà un livellamento mediante livellatrice.

SEZIONE TRASVERSALE SCALA 1:50

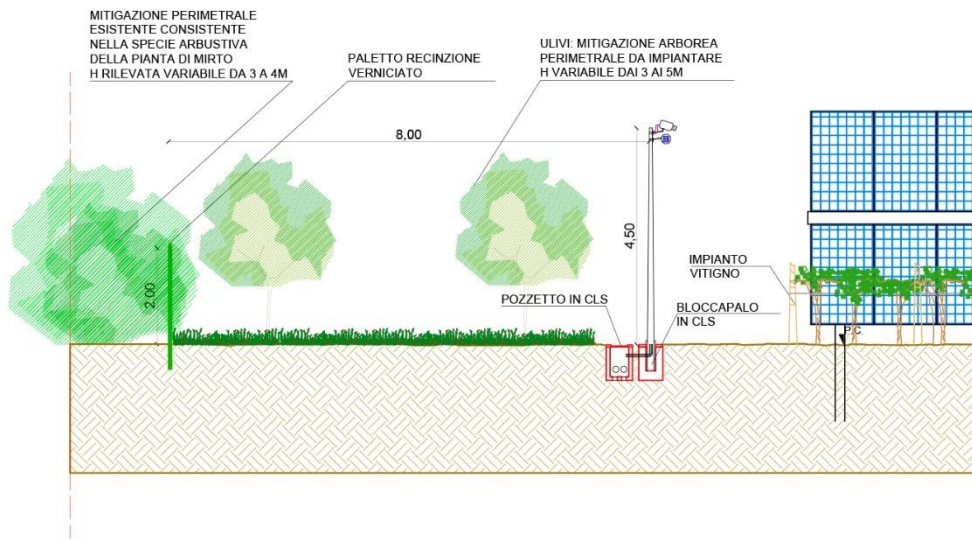

Non è necessario effettuare altre operazioni preparatorie per l'attività di coltivazione agricola, come ad esempio scasso a media profondità (0,60-0,70 m) mediante ripper e concimazione di fondo, ad esclusione dell'area interessata dalla realizzazione della fascia arborea in quanto i terreni si prestano alle coltivazioni e presentano un discreto contenuto di sostanza organica.

VISTA FRONTALE SCALA 1:50

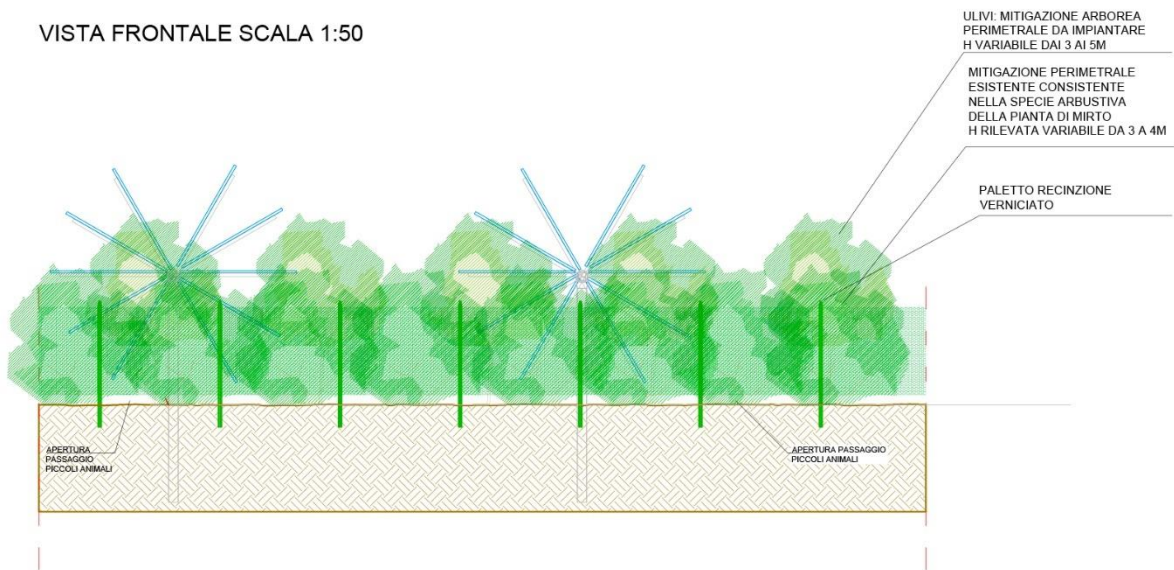

STRALCIO PLANIMETRIA - SCALA 1:100

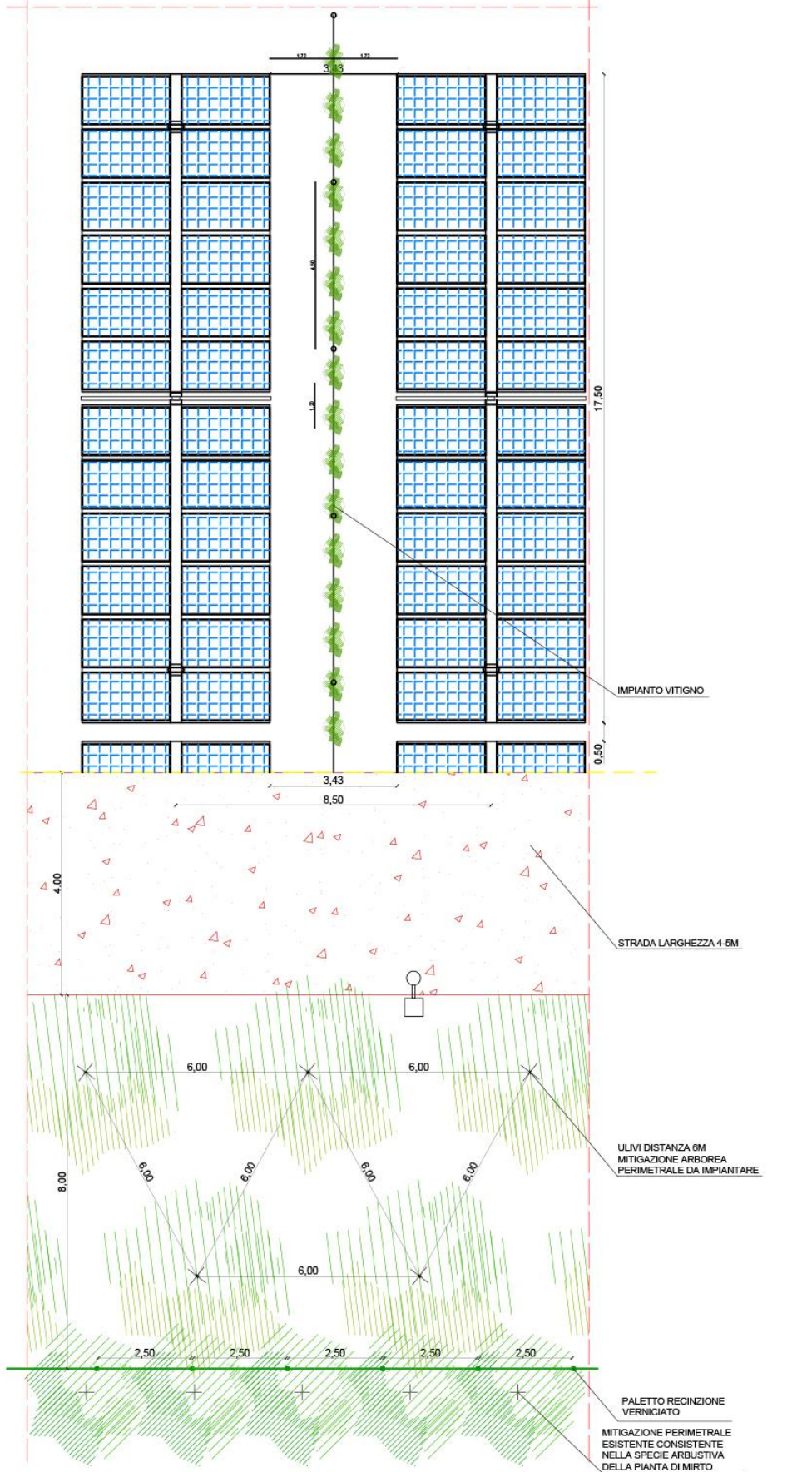

Le attività di coltivazione delle superfici con l'impianto agro-fotovoltaico in esercizio includono anche le attività riguardanti la fascia arborea perimetrale, nella quale saranno impiantati piante di Ulivo e Mirto. Si è ritenuto opportuno orientarsi verso colture ad elevato grado di meccanizzazione o del tutto meccanizzate, considerata l'estensione dell'area.

STAZIONE ELETTRICA RTN A 220 KV

In seguito all'inoltro da parte della società proponente a Terna ("il Gestore") di richiesta formale di connessione alla RTN per l'impianto sopra descritto, la Società ha ricevuto, la soluzione tecnica minima generale per la connessione (STMG), codice Pratica 202200283. La STMG, formalmente accettata dalla Società, prevede che l'impianto venga collegato in antenna a 36 kV sulla sezione 36 kV della futura Stazione Elettrica (SE) della RTN da inserire in entra-esce alla linea 220 kV "Codrongianos-Ottana".

ISTALLAZIONE DELLE LINEE DI CONNESSIONE

La posa delle linee Mt/Bt funzionali ai collegamenti è interamente prevista interrata ad una profondità minima di 1,20 m dal piano naturale del terreno.

I materiali di scavo saranno utilizzati per il successivo riempimento degli scavi. I cavi saranno contenuti all'interno di un cavidotto del diametro di 160 mm e sulla sommità degli stessi sarà effettuato il ricoprimento in sabbia, si costituirà una eventuale copertura di protezione contro scavi accidentali con coppi in ceramica, mentre a metà scavo è previsto un nastro segnalatore giallo con strisce rosse e nere di segnalazione cavo MT/AT.

CABINE DI CAMPO O POWER STATION PS

Le n. 8 Power Station o cabine di campo di progetto hanno la duplice funzione di convertire l'energia elettrica dal campo fotovoltaico da corrente continua (CC) a corrente alternata (CA), trasformandola successivamente da bassa (BT) a media tensione (MT).

L'energia prodotta dai sistemi di conversione cc/ca (inverter) sarà immessa nel lato BT di un trasformatore 15/0,53 kV (con funzione di isolamento).

Le Power Station saranno collegate tra loro in configurazione radiale (in antenna).

Alle Power Station, collocate in posizione più possibile baricentrica rispetto ai campi fotovoltaici, saranno convogliati i cavi provenienti dalle String Box, che a loro volta raccoglieranno i cavi provenienti dai raggruppamenti delle stringhe dei moduli fotovoltaici collegati in serie.

Le cabine saranno costituite da elementi prefabbricati suddivisi in più scomparti e saranno progettate per garantire la massima robustezza meccanica e durabilità. Le pareti e il tetto saranno tali da garantire impermeabilità all'acqua e corretto isolamento termico. Il locale sarà posato su un basamento in calcestruzzo di adeguate dimensioni.

Non sono previsti scavi per la realizzazione delle power station.

Per ognuna delle cabine è indicativamente prevista la realizzazione di un impianto di ventilazione naturale che utilizzerà un sistema di griglie, posizionate nelle pareti in due differenti livelli, ed un impianto di condizionamento e/o di ventilazione forzata adeguato allo smaltimento dei carichi termici introdotti nel locale dalle apparecchiature, che entrerà in funzione nel periodo di massima temperatura estiva.

All'interno del sistema saranno presenti le seguenti componenti:

- inverter fino ad un massimo di 2,4 MWp in DC;
- quadro di parallelo in bassa tensione per protezione dell'interconnessione tra gli inverter e il trasformatore;
- trasformatore BT/MT fino a 15 kV, preferibilmente con doppio secondario fino a 2,5 kVA;
- celle di media tensione fino a 15 kV;
- quadro servizi ausiliari;
- sistema di dissipazione del calore;
- impianto elettrico completo (cavi di alimentazione, illuminazione, prese elettriche, messa a terra della rete, ecc);
- dotazioni di sicurezza;
- trasformatore BT/BT per alimentazione quadro servizi ausiliari BT-AUX;
- UPS per servizi ausiliari;
- sistema centralizzato di comunicazione con interfacce RS485/USB/ETHERNET.

CABINE ELETTRICHE

Fornitura a piè d'opera di Cabina Elettrica Box Prefabbricata in CLS costituita da: BASAMENTO CABINA 11,00x4,00 cm :vasca di fondazione prefabbricata, con due elementi da assemblare in cantiere, in calcestruzzo armato e vibrato, cm. 60 di altezza, con spessore delle pareti di cm. 10 e spessore del fondo di cm. 10, completa di fori a frattura prestabilita diametro 200 mm., n. 2 connettori per impianto di messa terra esterno, impianto di messa a terra STRUTTURA CABINA: struttura prefabbricata ad uso cabina elettrica, realizzata con una struttura monolitica in resina., delle dimensioni totali dicm. 10,00 x 3,00 x 260h, fondo autoportante e solaio di copertura spessore cm. 10, unico locale con n. 1 porta in resina da cm.120x215h, n. 1 porta in resina da cm.80x215h n. 2 griglie di aerazione in resina da cm. 120x50h, n. 1 botola in resina da cm. 60x60 per accesso alla vasca di fondazione,n. 1 aspiratori eolici in acciaio inox,n. 3 punto luce interno sottotraccia con n. 1 plafoniere a stagna lampade a risparmio energetico, n°6 prese di servizio 10/16 A Impianto di terra interno locale utente Impianto di terra interno locale utente costituito dal nodo (collettore) di terra realizzato con un piatto in rame di 400x60x5mm posato a parete e collegamento delle apparecchiature con corda in rame isolata giallo verde e collegamento alle maglie della struttura e alla fondazione. La cabina dovrà essere fornita perfettamente rifinita, tinteggiata all' interno con colore bianco, all' esterno con pitture colore standard RAL 1011 beige- marrone al quarzo ad alta durata, sigillatura giunti verticali ed orizzontali con mastici acrilici, forature a pavimento per passaggio cavi secondo schemi standard Caratteristiche dei materiali: Spessore minimi da normativa vigente, DM 14.01.2008, Ferro tondo per c.a. tipo B 450C- Rete elettrosaldata tipo B 450 A- Piastre in acciaio saldabili

S 275- Tinteggiatura interna lavabile- Tinteggiatura esterna con pittura al quarzo ad alta durata tipo bucciato, completa di:

Trasformatore in resina di potenza 20/36 kV Trasformatore del tipo a OLIO, con avvolgimento primario in alluminio inglobato in resina epossidica classe F, ed avvolgimento secondario in alluminio impregnato classe F. Classe di reiezione al fuoco F1, classe ambientale E2, classe climatica C2. Tensione primaria nominale 24kV, tensione primaria di rete fino 20 kV, tensione secondaria 400/231V a vuoto, Avvolgimenti triangolo/stella con neutro, gruppo vettoriale DYN11, Tensione di cc 6%, prese per la regolazione della tensione primaria $\pm 2 \times 2,5\%$ n. 4 termosonde tipo PT100 per il controllo della temperatura. Norme di riferimenti CEI 14.8, IEC 76. su ruote Trasformatore in resina di potenza 24kV/400230V - 800 kVA.

Quadro di media tensione del tipo SM6 con protezione ad arco interno sui 3 lati IAC AFL 12,5 kA x 1s, tensione nominale 24kV, corrente nominale 630A, tensione di esercizio 15kV, dovrà essere completo di tutte le connessioni interne e in uscita delle linee elettriche in arrivo e partenza, attestazione cavi in ingresso e uscita, gli accessori di fissaggio e tutte le altre componenti necessari per dare l'opera finita in perfetta regola d'arte. TRASFORMATORE COME DA SCHEDA TECNICA ALLEGATA.

QUADRI BT E MT

Sia all'interno delle Power Station che nelle MTR saranno presenti quadri MT e BT necessari per il trasporto dell'energia prodotta nonché per l'alimentazione dei carichi ausiliari dell'impianto. Per le specifiche si rimanda al Progetto Definitivo.

CAVI DI POTENZA MT E BT

La connessione delle apparecchiature dell'impianto fotovoltaico atte alla produzione e conversione dell'energia elettrica avverrà tramite linee in cavo in MT e BT. Tali linee saranno poste fuori terra attraverso delle canalette. Per le specifiche di dettaglio si rimanda al Progetto Definitivo.

2.7.REALIZZAZIONE IMPIANTO

2.7.1. Realizzazione della Viabilità Interna e accesso al sito

Verrà realizzato l'accesso a partire dalla strada pubblica, attraverso un cancello connesso alla recinzione di confine andando a formare un ingresso con raggio minimo di curvatura pari a 25 m per consentire l'accesso dei mezzi e materiali secondo il percorso definito negli elaborati progettuali.

La larghezza della strada per la viabilità interna sarà pari a 6 m con raccordo con cunette laterali per la regimazione e deflusso delle acque meteoriche secondo la pendenza naturale del terreno.

Installazione del traker. Tutte le lavorazioni edili e impiantistiche verranno eseguite da ditte specializzate locali così come la fornitura e l'installazione del locale cabina compreso l'assemblaggio dei materiali e componenti in sito.

Le operazioni di montaggio verranno svolte, con personale altamente formato e specializzato nel settore. Tutte le operazioni saranno supervisionate dal personale tecnico della committente oltre che da direttore lavori e coordinatore della sicurezza in fase di esecuzione. Le operazioni di montaggio richiederanno piccole attrezzature manuali quali chiavi dinamometriche avvitatori e utensili vari che non comporteranno utilizzo di sostanze chimiche o operazioni di saldatura in sito.

2.7.2. Opere impianto

Le Nuove Opere da eseguire per l'installazione dell'impianto fotovoltaico comprendono:

- Scavi

Gli scavi saranno realizzati con mezzi meccanici, idonei per lo scavo su materiale prevalentemente costituito da terreno vegetale di varia natura e consistenza e saranno ridotti al minimo necessario per consentire la regolarizzazione del terreno che in parte risulta già livellato. Le operazioni di scavo non comporteranno dissesti idrogeologici e non causeranno inquinamento delle falde. Per la piccola parte di scavi necessari alle tubazioni interrato sarà effettuato il riempimento dei cavi con le terre di scavo stesso al fine di ripristinare la copertura originaria. Saranno eseguiti dei livellamenti minimi del terreno che avranno lo scopo di regolarizzare l'area di intervento, senza conferimento di materiale di risulta in quanto il terreno verrà sistemato in compensazione tra scavi e riporti. Tali pendenze fanno sì che non siano necessarie realizzazioni di opere di regimazione ma il deflusso delle acque avverrà in modo del tutto naturale come già avviene ora senza che l'impianto possa influenzarlo in alcun modo. Il terreno è inutilizzato e allo stato attuale non presenta caratteristiche di contaminazione né tanto meno ha subito attività potenzialmente inquinanti in passato. Nell'esecuzione non verranno utilizzate sostanze potenzialmente inquinanti e, al fine di evitare potenziali contaminazioni da parte di sostanze rilasciate accidentalmente dai mezzi meccanici, le fasi di scavo verranno monitorate visivamente con continuità.

- Opere di connessione e Cabina di ricevimento

Per la Connessione dell'impianto alla RTN le opere da realizzare sono quelle previste per la soluzione tecnica predisposta dal gestore che prevede che l'impianto progettato venga collegato in antenna a 36 kV sulla sezione 36 kV della futura Stazione Elettrica (SE) della RTN da inserire in entra-esce alla linea 220 kV "Codrongianos-Ottana".

2.7.3. Viabilità Strade e piazzali

La viabilità interna all'impianto agro-fotovoltaico è costituita da strade bianche di nuova realizzazione, che includono i piazzali sul fronte delle cabine/gruppi di conversione. La sezione tipo è costituita da una piattaforma stradale avente larghezza media di circa 6 m, formata da uno strato in rilevato di circa 20 cm di misto di cava. Ove necessario vengono quindi effettuati:

- Scotico circa 20 cm;
- Eventuale spianamento del sottofondo;
- Rullatura del sottofondo;
- Posa di geotessile e/o geogriglia;
- Formazione di fondazione stradale in misto frantumato e detriti di cava per 20 cm e rullatura;
- Finitura superficiale in misto granulare stabilizzato per 10 cm e rullatura;

2.7.4. Cronoprogramma di Progetto

Di seguito si riporta la tempistica di realizzazione dell'impianto:

- la costruzione dell'impianto prenderà avvio immediatamente dopo l'ottenimento dell'Autorizzazione Unica, previa realizzazione del progetto esecutivo, insieme con i lavori di connessione. Si stima una durata complessiva di circa **24 mesi**.

Per il dettaglio delle tempistiche delle attività di realizzazione si faccia riferimento al Cronoprogramma lavori di costruzione.

2.7.5. Fase di Cantiere

La realizzazione dell'impianto si avvierà immediatamente a valle dell'autorizzazione alla costruzione.

La fase di costruzione vera e propria avverrà successivamente alla predisposizione dell'ultima fase progettuale, consistente nella definizione della progettazione esecutiva, che completerà i calcoli in base alle scelte di dettaglio dei singoli componenti.

La sequenza delle operazioni sarà la seguente:

1. Progettazione esecutiva di dettaglio;

2. Costruzione:

Opere civili:

- accessibilità all'area ed approntamento cantiere;
- preparazione terreno mediante rimozione vegetazione e livellamento;
- realizzazione viabilità di campo;
- realizzazione recinzioni e cancelli ove previsto;
- preparazione e posa pali di sostegno e fondazioni in cls;
- posa strutture metalliche;
- posa cavi;
- realizzazione locali tecnici, Power Stations, MTR1 e MTR2;

Opere impiantistiche:

- messa in opera e cablaggi moduli FV;
- installazione inverter e trasformatori;
- posa cavi e quadristica BT;
- posa cavi e quadristica MT;
- allestimento cabine;
- Opere a verde.

Per quanto riguarda le modalità operative di costruzione si farà riferimento alle scelte progettuali esecutive. Le attività di cantiere si prevede richiederanno circa 24 mesi e comprenderanno le macro-attività descritte di seguito.

Fase di cantiere	Tempistica stimata
Preparazione del terreno e viabilità interna e allestimento di cantiere, segnaletica	7 settimane

Recinzione perimetrale con sorveglianza e cancello d'ingresso	8 settimane
Viabilità di campo	4 settimane
Posa canalette e posa dei cavi	14 settimane
Installazione delle cabine di conversione e trasformazione e delle componenti	8 settimane
Posa in opera dei locali tecnici e impianto monitoraggio e allestimento	5 settimane
Installazione delle strutture	18 settimane
Montaggio dei moduli e cablaggi	18 settimane
Installazione dei quadri	4 settimane
Messa in servizio dell'impianto	2 settimane
Collaudo	2 settimane
Opere di mitigazione	5 settimane
Durata complessiva del cantiere	95 settimane

I materiali saranno tendenzialmente trasportati sul posto nelle prime settimane di cantiere, in cui avverrà l'approntamento dei pannelli fotovoltaici, del materiale elettrico - cavi e cabine - e di quello meccanico necessario per le strutture di sostegno.

Le strutture di sostegno dei moduli saranno installate con battipalo. Tutto l'impianto, incluse le cabine e la rete di connessione, sarà "appoggiato" a terra; non saranno pertanto previsti scavi.

2.7.6. Fase di Esercizio

Durante la fase di esercizio, la gestione ed il mantenimento dell'impianto includeranno le attività di manutenzione dell'impianto fotovoltaico, di pulizia dei pannelli e di vigilanza.

La manutenzione dell'impianto fotovoltaico è un'operazione particolarmente importante, in quanto l'utilizzo di un impianto elettrico nel corso del suo esercizio va costantemente monitorato per valutare il permanere nel tempo delle caratteristiche di sicurezza e di affidabilità dei componenti e dell'impianto nel suo complesso. La manutenzione verrà eseguita secondo le norme nazionali in materia, con verifiche periodiche sull'impianto elettrico, dei cablaggi e di tutte le componenti.

Come tutti i dispositivi collocati all'aperto, i pannelli fotovoltaici sono esposti ad una serie di agenti, quali insetti morti, foglie, muschi e resine, che ne sporcano la superficie, a cui contribuiscono anche gli agenti atmosferici, tra cui il vento, la pioggia e la neve. L'accumulo di sporcizia influisce sulle prestazioni dei pannelli, diminuendone l'efficacia. Per tale motivo i pannelli fotovoltaici verranno lavati a mano semplicemente con acqua, con frequenza semestrale.

L'impianto sarà dotato di sistema antintrusione perimetrale di tipo barriera a microne o simili, associato ad un impianto di videosorveglianza con telecamere.

Il sistema sarà predisposto per un sistema ciclico di registrazioni e avrà un collegamento in remoto. A tale sistema sarà associata un'attività di vigilanza del sito, affidata a personale locale, per poter garantirne una sua perfetta salvaguardia.

2.7.7. Fase di Dismissione dell'opera e Ripristino Ambientale a Fine Esercizio

L'impianto sarà interamente smantellato al termine della sua vita utile, prevista a 30 anni dall'entrata in esercizio, e l'area restituita all'uso originario previsto.

A conclusione della fase di esercizio dell'impianto, seguirà quindi la fase di "decommissioning", dove le varie parti dell'impianto verranno separate in base alla caratteristica del rifiuto/materia prima seconda, in modo da poter riciclare il maggior quantitativo possibile dei singoli elementi.

I restanti rifiuti che non potranno essere né riciclati né riutilizzati, stimati in un quantitativo dell'ordine dell'1%, verranno inviati alle discariche autorizzate.

Questa operazione sarà a carico del Proponente, che provvederà a propria cura e spese, entro i tempi tecnici necessari alla rimozione di tutte le parti dell'impianto.

Nello specifico la dismissione dell'impianto prevede:

- lo smontaggio ed il ritiro dei pannelli fotovoltaici. La gestione del ciclo di vita dei moduli prevede un programma prefinanziato che garantisce al proprietario il ritiro ed il riciclaggio gratuito dei moduli al termine della loro durata di vita;
- lo smontaggio ed il riciclaggio dei telai in alluminio (supporto dei pannelli);
- lo smontaggio ed il riciclaggio dei cavi e degli altri componenti elettrici (compresa la cabina di trasformazione BT/MT prefabbricata);
- il ripristino ambientale dell'area.

Le varie componenti tecnologiche costituenti l'impianto sono progettate ai fini di un completo ripristino del terreno a fine ciclo. Per tale motivo sono state privilegiate scelte che garantiscano la minima invasività e la minima posa di materiali inerti e fondazioni nonché canalette posa cavi fuori terra.

Una volta finite le operazioni di smantellamento e smaltimento degli apparati tecnologici (a patto che le operazioni di bonifica siano state completate), sarà ripristinato il livello di campagna originario e le pendenze originarie.

Nella fattispecie, verranno effettuate operazioni di livellamento mediante pale meccaniche livellatrici e, a seguire, verranno effettuate le operazioni agronomiche classiche per la rimessa a coltura del terreno.

2.8.FUNZIONAMENTO IMPIANTO, RISORSE NATURALI IMPIEGATE ED EMISSIONI

Di seguito si riportano le principali interazioni del Progetto con l'ambiente, in termini di "utilizzo delle risorse" e di "interferenze ambientali".

Tali interazioni sono state valutate per la fase di cantiere, considerata sia come realizzazione che come dismissione, e di esercizio.

In riferimento ai contenuti delle tubazioni esistenti, si precisa che, durante la fase di progettazione esecutiva e comunque anche prima dell'inizio dei lavori, si procederà alla verifica di dettaglio dell'effettiva dismissione e/o delle sostanze contenute.

2.8.1. Emissioni in Atmosfera

Fase di Cantiere

Durante le attività di costruzione e di dismissione, le emissioni in atmosfera saranno costituite:

- dagli inquinanti rilasciati dai gas di scarico dei macchinari di cantiere. I principali inquinanti prodotti saranno NOx, SO2, CO e polveri;
- dalle polveri provenienti dalla movimentazione dei mezzi durante la preparazione del sito e l'installazione delle cabine;
- dalle polveri provenienti dalla movimentazione delle terre durante le attività di smantellamento e rimozione delle canalette posa cavi, dei pannelli fotovoltaici e delle altre strutture.

Fase di Esercizio

Durante la fase di esercizio non è prevista la presenza di sorgenti significative di emissioni in atmosfera, ad eccezione del generatore diesel che entrerà in funzione solo in caso di emergenza; pertanto, non si avranno impatti negativi sulla componente. Al contrario, l'esercizio del Progetto determina un impatto positivo, consentendo un risparmio di emissioni in atmosfera rispetto alla produzione di energia mediante combustibili fossili tradizionali.

2.8.2. Gestione delle Acque Meteoriche

Fase di Cantiere

Durante le attività di costruzione e di dismissione, dal momento che l'area non sarà pavimentata/impermeabilizzata, la dispersione delle acque meteoriche avverrà tramite il naturale drenaggio nel suolo.

Fase di Esercizio

Durante la fase di esercizio non è prevista una regimazione dedicata, anche in considerazione della moderata entità delle precipitazioni, ma la dispersione avverrà naturalmente per infiltrazione nel sottosuolo.

2.8.3. Consumi Idrici

Fase di Cantiere

Il consumo idrico previsto durante la fase di costruzione è relativo principalmente alla umidificazione delle aree di cantiere, per ridurre le emissioni di polveri dovute alle movimentazioni dei mezzi, e per gli usi domestici.

Il consumo idrico civile stimato è di circa 50 l/giorno per addetto. L'approvvigionamento idrico verrà effettuato mediante autobotte, qualora la rete di approvvigionamento idrico non fosse disponibile al momento della cantierizzazione.

Fase di Esercizio

Durante la fase di esercizio, il consumo idrico sarà relativo alla pulizia dei pannelli. Ipotizzando che i fenomeni piovosi all'anno siano scarsi e che lo strato erbaceo posto al di sotto dei moduli consenta di evitare l'ulteriore movimentazione di polveri, si prevede l'utilizzo di circa 300 m³ all'anno di acqua per la pulizia dei pannelli.

A tale scopo sarà utilizzata solamente acqua senza detersivi. La stessa acqua utilizzata per la pulizia, poiché priva di detersivi, sarà usata per irrigare qualora necessario le aree erbacee e arbustive previste nel Progetto.

L'approvvigionamento idrico per la pulizia dei pannelli verrà effettuato mediante autobotte.

2.8.4. Occupazione del Suolo

Fase di cantiere

Durante la fase di costruzione, sarà necessaria l'occupazione di suolo sia per lo stoccaggio dei materiali, quali tubazioni, moduli, cavi e materiali da costruzione, che dei rifiuti prodotti (imballaggi).

Fase di Esercizio

Durante la fase di esercizio, si avrà l'occupazione di suolo da parte dei moduli fotovoltaici, a cui vanno aggiunte le superfici occupate dalla strada bianca sterrata (di larghezza pari a circa 4 m) che corre lungo tutto il perimetro dell'impianto e lungo gli assi principali.

In fase di dismissione dell'impianto saranno rimosse tutte le strutture facendo attenzione a non asportare il suolo e verranno ripristinate le condizioni esistenti.

2.8.5. Emissioni Sonore

Fase di Cantiere

Si prevede che le emissioni sonore saranno generate dai mezzi pesanti durante le attività di preparazione del terreno e di montaggio delle strutture.

I macchinari in uso durante i lavori di costruzione che potranno generare rumore sono i seguenti:

- n. 3 muletti/pale gommate;
- n. 4 autocarri;
- n. 8 autobetoniere;
- n. 2 rulli.

Fase di Esercizio

Durante la fase di esercizio non è prevista la presenza di sorgenti significative di rumore e pertanto di impatti negativi.

2.8.6. Trasporto e Traffico

Fase di Cantiere

Per il trasporto delle strutture, dei moduli e delle altre utilities è previsto l'utilizzo di circa 160 mezzi, pari a circa 25 mezzi al giorno, a cui si aggiungono i mezzi leggeri per il trasporto della manodopera di cantiere.

Il materiale in arrivo sarà depositato temporaneamente in un'area di stoccaggio all'interno della proprietà e verranno utilizzate piste interne esistenti e di progetto per agevolare il trasporto e il montaggio dell'impianto. Verrà inoltre realizzata una strada bianca per l'ispezione dell'area di centrale lungo tutto il perimetro dell'impianto e lungo gli assi principali e per l'accesso alle piazzole delle cabine.

Fase di Esercizio

Durante la fase di esercizio è previsto unicamente lo spostamento del personale addetto alle attività di manutenzione preventiva dell'impianto, di pulizia e di sorveglianza.

2.8.7. Movimentazione e Smaltimento dei Rifiuti

Fase di Cantiere

La gestione dei rifiuti sarà strettamente in linea con le disposizioni legislative e terrà conto delle migliori prassi in materia.

Tutti i materiali di scarto saranno raccolti, stoccati e trasportati separatamente all'interno di opportuni bidoni e contenitori idonei alla tipologia di rifiuto da stoccare: nell'area di cantiere sarà predisposta un'area dedicata a tale scopo.

Il trasporto, il riciclo e lo smaltimento dei rifiuti saranno commissionati solo a società autorizzate. Tale processo sarà strettamente allineato con quanto prevedono le norme di settore, oltre che le procedure aziendali.

L'obiettivo generale della strategia di gestione dei rifiuti è quello di ridurre al minimo l'impatto dei rifiuti generati durante la fase di cantiere, attraverso le seguenti misure:

- massimizzare la quantità di rifiuti recuperati per il riciclo;
- ridurre al minimo la quantità di rifiuti smaltiti in discarica;
- assicurare che eventuali rifiuti pericolosi (ad es. oli esausti) siano stoccati in sicurezza e trasferiti presso le opportune strutture di smaltimento;
- assicurare che tutti i rifiuti siano appropriatamente alloggiati nei rispettivi contenitori, etichettati e smaltiti conformemente ai regolamenti locali;
- smaltire i rifiuti in conformità con il piano di gestione dei rifiuti.
- In particolare, la gestione dei rifiuti durante la fase di costruzione avverrà con le seguenti modalità:
 - i rifiuti degli insediamenti posti nell'area riservata a uffici, spogliatoi e refettorio verranno depositati in appositi cassoni di RSU;
 - gli olii esausti delle macchine verranno momentaneamente stoccati in apposita area, approntata come da normativa vigente, in attesa del loro regolare smaltimento;

- il materiale vegetale proveniente dal decespugliamento e dal disboscamento delle aree di lavoro sarà conferito, appena prodotto, ad impianto di compostaggio;
- i rifiuti derivati dagli imballaggi dei pannelli fotovoltaici (quali carta e cartone, plastica, legno e materiali misti) saranno provvisoriamente stoccati in appositi cassoni metallici appoggiati a terra, nelle aree individuate ed appositamente predisposte come da normativa vigente, e opportunamente coperti con teli impermeabili. I rifiuti saranno poi conferiti ad uno smaltitore autorizzato, da individuare prima della fase di realizzazione dell'impianto fotovoltaico, che li prenderà in carico e li gestirà secondo la normativa vigente.

Durante la fase di dismissione, le operazioni di rimozione e demolizione delle strutture nonché recupero e smaltimento dei materiali di risulta, verranno eseguite, applicando le migliori metodiche di lavoro e tecnologie a disposizione, in osservazione delle norme vigenti in materia di smaltimento rifiuti. I principali rifiuti prodotti, con i relativi codici CER, sono i seguenti:

- 20 01 36 - Apparecchiature elettriche ed elettroniche fuori uso (inverter, quadri elettrici, trasformatori, moduli fotovoltaici);
- 17 01 01 - Cemento (derivante dalla demolizione dei fabbricati che alloggiavano le apparecchiature elettriche);
- 17 02 03 - Plastica (derivante dalla demolizione delle tubazioni per il passaggio dei cavi elettrici);
- 17 04 05 - Ferro, Acciaio (derivante dalla demolizione delle strutture di sostegno dei moduli fotovoltaici);
- 17 04 11 - Cavi;
- 17 05 08 - Pietrisco (derivante dalla rimozione della ghiaia gettata per realizzare la viabilità e le piazzole).

Fase di Esercizio

Durante la fase di esercizio la produzione di rifiuti sarà non significativa, essendo sostanzialmente limitata agli scarti degli imballaggi prodotti durante le attività di manutenzione dell'impianto.

2.9.CRITERI DI SCELTA DELLA MIGLIOR TECNOLOGIA DISPONIBILE

I criteri con cui è stata realizzata la progettazione dell'impianto fotovoltaico fanno riferimento sostanzialmente a:

- scelta preliminare della tipologia impiantistica;
- ottimizzazione dell'efficienza di captazione energetica realizzata mediante orientamento statico dei pannelli;
- disponibilità delle aree, morfologia ed accessibilità del sito acquisita sia mediante sopralluoghi che rilievo topografico di dettaglio;
- disponibilità di punto di connessione.
- Oltre a queste assunzioni preliminari si è proceduto tenendo conto di:
- rispetto delle leggi e delle normative di buona tecnica vigenti;

- soddisfazione dei requisiti di performance di impianto;
- conseguimento delle massime economie di gestione e di manutenzione degli impianti progettati;
- ottimizzazione del rapporto costi/benefici;
- impiego di materiali componenti di elevata qualità, efficienza, lunga durata e facilmente reperibili sul mercato;
- riduzione delle perdite energetiche connesse al funzionamento dell'impianto, al fine di massimizzare la quantità di energia elettrica immessa in rete.

3. COERENZA E CONFORMITA'

La presente sezione fornisce elementi conoscitivi necessari all'individuazione delle relazioni tra il Progetto e gli atti di programmazione e pianificazione territoriale e settoriale. In esso sono sintetizzati i principali contenuti e obiettivi degli strumenti di pianificazione vigenti a livello comunitario, nazionale, regionale, provinciale e comunale.

3.1.PIANIFICAZIONE ENERGETICA

3.1.1. PIANIFICAZIONE ENERGETICA A LIVELLO COMUNITARIO

Le linee generali dell'attuale strategia energetica dell'Unione Europea sono state delineate nel pacchetto "Unione dell'Energia", che mira a garantire all'Europa ed ai suoi cittadini energiasicura, sostenibile e a prezzi accessibili. Misure specifiche riguardano cinque settori chiave, fra cui sicurezza energetica, efficienza energetica e decarbonizzazione.

Il pacchetto "Unione dell'Energia" è stato pubblicato dalla Commissione il 25 febbraio 2015 e consiste in tre comunicazioni:

- una strategia quadro per l'Unione dell'energia, che specifica gli obiettivi dell'Unione dell'energia e le misure concrete che saranno adottate per realizzarla - COM (2015) 80;
- una comunicazione che illustra la visione dell'UE per il nuovo accordo globale sul clima, tenutosi a Parigi nel dicembre 2015 - COM (2015) 81;
- una comunicazione che descrive le misure necessarie per raggiungere l'obiettivo del 10% di interconnessione elettrica entro il 2020 COM (2015) 82.

Il 16 febbraio 2016, facendo seguito all'adozione da parte dei leader mondiali del nuovo accordo globale e universale tenutosi a Parigi nel 2015 sul cambiamento climatico, la Commissione ha presentato un nuovo pacchetto di misure per la sicurezza energetica, per dotare l'UE degli strumenti per affrontare la transizione energetica globale, al fine di fronteggiare possibili interruzioni dell'approvvigionamento energetico.

L'accordo di Parigi contiene sostanzialmente quattro impegni per i 196 stati che lo hanno sottoscritto:

- mantenere l'aumento di temperatura inferiore ai 2°C e compiere sforzi per mantenerlo entro 1.5°C;
- smettere di incrementare le emissioni di gas serra il prima possibile e raggiungere nella seconda parte del secolo il momento in cui la produzione di nuovi gas serra sarà sufficientemente bassa da essere assorbita naturalmente;
- controllare i progressi compiuti ogni cinque anni, tramite nuove Conferenze;

- versare 100 miliardi di dollari ogni anno ai paesi più poveri per aiutarli a sviluppare fonti di energia meno inquinanti.

Il pacchetto presentato dalla Commissione nel 2015 indica un'ampia gamma di misure per rafforzare la resilienza dell'UE in caso di interruzione delle forniture di gas.

Tali misure comprendono una riduzione della domanda di energia, un aumento della produzione di energia in Europa (anche da fonti rinnovabili), l'ulteriore sviluppo di un mercato dell'energia ben funzionante e perfettamente integrato nonché la diversificazione delle fonti energetiche, dei fornitori e delle rotte.

Le proposte intendono inoltre migliorare la trasparenza del mercato europeo dell'energia e creare maggiore solidarietà tra gli Stati membri. I contenuti del pacchetto "Unione dell'Energia" sono definiti all'interno delle tre comunicazioni sopra citate.

Il Pacchetto Clima ed Energia 20-20-20, approvato il 17 dicembre 2008 dal Parlamento Europeo, costituisce il quadro di riferimento con il quale l'Unione Europea intende perseguire la propria politica di sviluppo per il 2020, ovvero riducendo del 20%, rispetto al 1990, le emissioni di gas a effetto serra, portando al 20% il risparmio energetico ed aumentando al 20% il consumo di fonti rinnovabili. Il pacchetto comprende, inoltre, provvedimenti sul sistema di scambio di quote di emissione e sui limiti alle emissioni delle automobili. In dettaglio il Pacchetto 20-20-20 riguarda i seguenti temi:

- Sistema di scambio delle emissioni di gas a effetto serra: il Parlamento ha adottato una Direttiva volta a perfezionare ed estendere il sistema comunitario di scambio delle quote di emissione dei gas a effetto serra, con l'obiettivo di ridurre le emissioni dei gas serra del 21% nel 2020 rispetto al 2005. A tal fine prevede un sistema di aste, a partire dal 2013, per l'acquisto di quote di emissione, i cui introiti andranno a finanziare misure di riduzione delle emissioni e di adattamento al cambiamento climatico;
- Ripartizione degli sforzi per ridurre le emissioni: il Parlamento ha adottato una decisione che mira a ridurre del 10% le emissioni di gas serra prodotte in settori esclusi dal sistema di scambio di quote, come il trasporto stradale e marittimo o l'agricoltura;
- Cattura e stoccaggio geologico del biossido di carbonio: il Parlamento ha adottato una Direttiva che istituisce un quadro giuridico per lo stoccaggio geologico ecosostenibile di biossido di carbonio (CO₂);
- Accordo sulle energie rinnovabili: il Parlamento ha approvato una Direttiva che stabilisce obiettivi nazionali obbligatori (17% per l'Italia) per garantire che, nel 2020, una media del 20% del consumo di energia dell'UE provenga da fonti rinnovabili;
- Riduzione dell'emissione di CO₂ da parte delle auto: il Parlamento ha approvato un Regolamento che fissa il livello medio di emissioni di CO₂ delle auto nuove;
- Riduzione dei gas a effetto serra nel ciclo di vita dei combustibili: il Parlamento ha approvato una direttiva che, per ragioni di tutela della salute e dell'ambiente, stabilisce le specifiche tecniche per i carburanti da usare per diverse tipologie di veicoli e che fissa degli obiettivi di riduzione delle emissioni di gas a effetto serra (biossido di carbonio, metano, ossido di diazoto) prodotte durante il ciclo di vita dei combustibili. In particolare, la direttiva fissa un obiettivo di riduzione del 6% delle emissioni di gas serra prodotte durante il ciclo di vita dei combustibili, da conseguire entro fine 2020 ricorrendo, ad esempio, ai biocarburanti. L'obiettivo potrebbe salire fino al 10% mediante l'uso di veicoli elettrici e l'acquisto dei crediti previsti dal protocollo di Kyoto.

3.1.2. PIANIFICAZIONE ENERGETICA A LIVELLO NAZIONALE

Con la Legge 9.1.1991 n.° 10 “Norme per l’attuazione del Piano energetico nazionale in materia di uso razionale dell’energia, di risparmio energetico e di sviluppo delle fonti rinnovabili di energia” si è delineata una cornice normativa organica destinata ad accogliere, a livello nazionale, i nascenti orientamenti europei tramite una serie di misure di incentivazione, documenti programmatori e norme; tale strumento normativo ha definito le risorse rinnovabili e assimilabili alle rinnovabili, ha introdotto l’obbligo di realizzare una pianificazione energetica a tutti i livelli amministrativi ed ha previsto una serie di misure rivolte al pubblico ed ai privati per incentivare l’uso di Fonti Energetiche Rinnovabili ed il contenimento dei consumi energetici nel settore civile ed in vari settori produttivi. Alla legge sono seguiti importanti provvedimenti attuativi: ad esempio il CIP 6/92 e quindi il D.Lgs 79/1999, cosiddetto decreto Bersani, emanato in attuazione della Direttiva 96/92/CE. Questo decreto ha introdotto l’obbligo di immettere nella rete elettrica nazionale energia prodotta da impianti alimentati da fonti rinnovabili per una quota pari al 2% dell’energia elettrica da fonti non rinnovabili prodotta o importata nell’anno precedente, eccedente i 100 GWh. L’adempimento all’obbligo può avvenire anche attraverso l’acquisto da terzi dei diritti di produzione da fonti rinnovabili.

La produzione di energia elettrica ottenuta da impianti alimentati da fonti rinnovabili, entrati in esercizio in data successiva al 1 aprile 1999 (articolo 4, commi 1, 2 e 6 del D.M. 11/11/99), ha diritto, per i primi otto anni di esercizio, alla certificazione di produzione da fonti rinnovabili, denominata “certificato verde”. Il certificato verde, di valore pari a 100 MWh, é emesso dal Gestore della Rete di Trasmissione Nazionale (GRTN) su comunicazione del produttore circa la produzione dell’anno precedente, o relativamente alla producibilità attesa nell’anno da fonte rinnovabile in corso o nell’anno successivo. I produttori e gli importatori soggetti all’obbligo, entro il 31 marzo di ogni anno, a partire dal 2003, trasmettono l’annullamento al GRTN i certificati verdi relativi all’anno precedente per In osservanza del protocollo di Kyoto, in ambito nazionale sono stati emanati i seguenti ulteriori provvedimenti:

Deliberazione CIPE n. 126 del 6 agosto 1999 con cui é stato approvato il libro bianco per la valorizzazione energetica delle fonti rinnovabili;

Legge n. 120 del 01 giugno 2002 “Ratifica ed esecuzione del Protocollo di Kyoto alla Convenzione Quadro delle Nazioni Unite sui cambiamenti climatici, fatto a Kyoto, l’11 dicembre 1997”.

Piano di azione nazionale per la riduzione delle emissioni di gas a effetto serra, approvato con delibera CIPE n. 123 del 19 dicembre 2002 (revisione della Delibera CIPE del 19 novembre 1998).

Il “Libro Bianco” italiano per la “valorizzazione energetica delle fonti rinnovabili” (aprile 1994) afferma che “Il Governo italiano attribuisce alle fonti rinnovabili una rilevanza strategica”. Per quanto concerne più nel dettaglio i riferimenti normativi recenti relativi alla produzione di energia da fonte solare fotovoltaica, é possibile sintetizzare la normativa tecnico-amministrativa come nel seguito:

- Decreto Legislativo 29 dicembre 2003, n.° 387 (attuativo della Direttiva 2001/77/CE) Decreto del Ministro delle attività produttive 28 luglio 2005. “Criteri per l’incentivazione della produzione di energia elettrica mediante conversione fotovoltaica della fonte solare”;
- Decreto del Ministero dello sviluppo Economico 19 febbraio 2007, “Criteri e modalità per energia elettrica mediante conversione fotovoltaica della fonte solare, in attuazione dell’articolo 7 del Decreto Legislativo 29 dicembre 2003, numero 387” Delibere dell’Autorità per l’Energia Elettrica e il Gas (nel seguito AEEG o Autorità) n. 89, 281, 33/08;
- Normativa tecnica inerente alla connessione alla rete in Media Tensione (MT) o Alta Tensione (AT) sviluppata dai distributori (Terna, Enel, ecc.).

Con il Decreto 10 settembre 2010 “Linee guida per l’autorizzazione degli impianti alimentati da fonti rinnovabili” il Ministero dello Sviluppo Economico di concerto con il Ministero dell’Ambiente e della Tutela del Territorio e del Mare e con il Ministero per i Beni e le Attività Culturali, ha emanato le “linee guida per il procedimento di cui all’art. 12 del decreto legislativo 29 dicembre 2003, n° 387 per l’autorizzazione alla costruzione e all’esercizio di impianti di produzione di elettricità da fonti rinnovabili nonché linee guida tecniche per gli impianti stessi”.

Il testo è suddiviso in cinque parti e quattro allegati, di cui:

- Parte I: disposizioni generali;
- Parte II: Regime giuridico delle autorizzazioni;
- Parte III: Procedimento unico. All’art. 13.1 b) V indica la necessità di “analisi delle possibili ricadute sociali, occupazionali ed economiche dell’intervento a livello locale per gli impianti di potenza superiore a 1 MW.
- Parte IV: Inserimento degli impianti nel paesaggio sul territorio.

All’art. 16.1, punto e, si indica come elemento ottimale per la valutazione positiva dei progetti una progettazione legata a specificità dell’area in cui viene realizzato l’intervento con riguardo alla localizzazione in aree agricole, assume rilevanza l’integrazione dell’impianto nel contesto delle tradizioni agroalimentari locali e del paesaggio rurale, sia per quanto attiene alla sua realizzazione che al suo esercizio. Inoltre, al punto g si fa riferimento al coinvolgimento dei cittadini e alla formazione di personale e maestranze future. All’art. 17 invece vengono definite le “**aree non idonee**”; al comma 1 si indica che **le Regioni e le Province autonome devono procedere con l’indicazione delle aree e dei siti non idonei per la realizzazione di specifiche tipologie di impianti**. Questo deve essere stabilito attraverso apposita istruttoria previa verifica delle tutele ambientali, paesaggistiche, storico-artistiche, delle tradizioni agroalimentari locali, della biodiversità e del paesaggio rurale. Per conciliare lo sviluppo delle energie rinnovabili e le politiche di tutela ambientale e del paesaggio le Regioni e le Province autonome devono considerare la propria quota assegnata di produzione di FER Parte V: disposizioni transitorie e finali.

La definizione delle aree non idonee dovrà tener conto degli strumenti di pianificazione vigenti dovrà seguire alcuni criteri prefissati. Questi esprimono la disciplina dell’individuazione delle aree basandola su “criteri oggettivi legati agli aspetti di tutela”, differenziate in base alle diverse fonti e taglie degli impianti, non impedendo la costruzione di impianti su aree agricole ed evitando definizioni generiche di tutela su porzioni significative di territorio. Altri principi ispiratori della scelta delle aree non idonee dovrà essere l’impatto cumulativo creato dalla presenza di un numero eccessivo di impianti. In generale **costituiscono aree non idonee i siti maggiormente sensibili e vulnerabili** quali:

- **siti UNESCO** o all’interno di coni visuali storicizzati anche in località turistiche famose in prossimità di parchi archeologici ed emergenze di particolare interesse in aree naturali protette ai diversi livelli (nazionale, regionale, locale)
- zone designate Ramsar
- aree della **Rete Natura 2000** all’interno di IBA
- altre **aree importanti per la funzione di connettività ecologica e per la biodiversità**, quali i corridoi naturali di spostamento e migrazione; incluse le aree che per la presenza di specie animali e vegetali sono protette secondo Convenzioni internazionali e Direttive Comunitarie.
- Le aree agricole interessate da produzioni agricolo-alimentari paesaggistico culturale e con un’elevata capacità di uso del suolo.

- Aree perimetrale PAI di qualità e pregio.

Successivamente Il Governo ha adottato il D.Lgs. 16 giugno 2017 n. 104, di modifica del Titolo III della Parte II del D.Lgs. 3 aprile 2006, n. 152, pubblicato nella Gazzetta Ufficiale n. 156 del 16.7.2017 ed entrato in vigore il 21 luglio 2017. Tale provvedimento legislativo, ha introdotto delle sostanziali modifiche alla disciplina vigente in materia di VIA, in particolare, ridefinendo i confini tra i procedimenti di VIA di competenza statale e regionale con un forte potenziamento della competenza ministeriale ed introducendo all'art. 27bis il nuovo "provvedimento autorizzatorio unico regionale".

Inoltre, lo stesso provvedimento ridefinisce all'art. 19 il procedimento di verifica di assoggettabilità alla VIA, volto ad accertare se un progetto che determini potenziali impatti ambientali significativi e negativi debba essere sottoposto al procedimento di VIA. Le disposizioni introdotte dal D.Lgs. n. 104/2017 sono di immediata applicazione nei confronti dei procedimenti di VIA avviati dal 16 maggio 2017, inoltre, il comma 4 dell'art. 23 D.Lgs. n. 104/2017, riportante "Disposizioni transitorie e finali", assegna alle Regioni ed alle Province autonome di Trento e di Bolzano il termine del 18 novembre 2017 per disciplinare con proprie leggi o regolamenti l'organizzazione e le modalità di esercizio delle funzioni amministrative ad esse attribuite in materia di VIA, nonché l'eventuale conferimento di tali funzioni o di compiti specifici agli altri enti territoriali sub-regionali.

Più recentemente e come sopra riportato a seguito dell'emanazione del D.L. 77/2021, entrato in vigore il 31.05.2021, successivamente convertito, con modificazioni, in legge L. n. 108 del 29.07.2021, ha introdotto delle modifiche al D.Lgs. n. 152/2006, tra cui, all'art. 31 (Semplificazione per gli impianti di accumulo e fotovoltaici e individuazione delle infrastrutture per il trasporto del G.N.L. in Sardegna), c. 6, la seguente: «All'Allegato II alla Parte seconda del decreto legislativo 3 aprile 2006, n. 152, al paragrafo 2), è aggiunto, in fine, il seguente punto: "*impianti fotovoltaici per la produzione di energia elettrica con potenza complessiva superiore a 10 MW.*"», che comporta un trasferimento al Ministero della transizione ecologica (Mi.T.E.) della competenza in materia di V.I.A. per gli impianti fotovoltaici con potenza complessiva superiore a 10 MW.

3.1.3. NORMATIVA REGIONALE IN CAMPO ENERGETICO

D.G.R. 30/02 del 23 maggio 2008: la Giunta Regionale elaborato uno studio per le linee guida sui potenziali impatti degli impianti fotovoltaici e per il loro corretto inserimento ambientale, in riferimento all'art. 12, comma 10, del D. Lgs. 387/2003. L' idoneità degli impianti fotovoltaici ricadenti in aree agricole è determinata dall' "autoproduzione energetica": gli impianti possono essere installati in aree di pertinenza di stabilimenti produttivi, nonché di imprese agricole, per i quali integrano e sostituiscono l'approvvigionamento energetico in regime di autoproduzione.

D.G.R. 59/12 del 29 ottobre 2008: Vengono confermate come aree idonee quelle compromesse

dal punto di vista ambientale o paesaggistico (discariche e cave dismesse ad esempio); si aggiungono le aree industriali, artigianali e produttive in quanto più propriamente predisposte per

accogliere impianti industriali. Gli impianti fotovoltaici industriali possono essere installati in:

- a) Aree di pertinenza di stabilimenti produttivi, di imprese agricole, di potabilizzatori, di depuratori, di impianti di trattamento, recupero e smaltimento rifiuti, di impianti di sollevamento delle acque o di attività di servizio in genere, per i quali gli impianti integrano o sostituiscono l'approvvigionamento energetico in regime di autoproduzione, così come definito all'art. 2, comma 2, del D. Lgs. 16 marzo 1999 n. 79 e ss.mm.ii.
- b) aree industriali o artigianali così come individuate dagli strumenti pianificatori vigenti.

- c) aree compromesse dal punto di vista ambientale, costituite esclusivamente da perimetrazioni di discariche controllate di rifiuti in norma con i dettami del D. Lgs. N. 36/03 e da perimetrazioni di areedi cava dismesse, di proprietà pubblica o privata.

Per le categorie d'impianto previste al punto b) è stato fissato un tetto massimo per la potenza installabile, definito in termini di "superficie lorda massima occupabile dell'impianto" e finalizzato all'preservazione della vera funzione delle zone industriali, ossia la creazione di nuove realtà produttive.

D.G.R. 30/02 del 12 marzo 2010: "Applicazione della L.R. n. 3 del 2009, art. 6, comma 3, in materia di procedure autorizzative per la realizzazione degli impianti di produzione di energia da fonti rinnovabili. Atto di indirizzo e Linee Guida". Annullata dal TAR con sentenza del 14 gennaio 2011, n.37, e sostituita dalla Delibera 25/40 "Competenze e procedure per l'autorizzazione di impianti per la produzione di energia elettrica da fonti rinnovabili. Chiarimenti D.G.R. 10/3 del 12 marzo 2010.

Riapprovazione Linee Guida".

D.G.R. 27/16 del 1° giugno 2011: riferimento normativo per gli impianti di produzione energetica

da fonte rinnovabile fotovoltaica. Nelle tabelle di cui all'Allegato B sono riportate le tipologie di aree "non idonee" individuate a seguito della istruttoria effettuata dalla Regione Sardegna, tenuto conto delle indicazioni contenute nell'Allegato 3, lettera f) delle Linee Guida Ministeriali.

Ulteriori contenuti degli Allegati alla Delibera:

- Tipologia di aree particolarmente sensibili e/o vulnerabili alle trasformazioni territoriali o del paesaggio;
- I riferimenti attuativi di ogni specifica area (ad esempio eventuale fonte del dato, provvedimento normativo o riferimento a una specifica categoria delle norme del PPR);
- Il codice identificativo dell'area;

La descrizione delle incompatibilità riscontrate con gli obiettivi di protezione individuati per le aree medesime.

L'ultima tabella dell'Allegato B si riferisce esattamente alle "aree già degradate da attività

antropiche, pregresse o in atto (brownfield), tra cui siti industriali, cave, discariche, siti contaminati" (paragrafo 16, comma 1, lettera d)) delle Linee Guida Ministeriali. Si tratta di superfici che costituiscono aree preferenziali in cui realizzare gli impianti fotovoltaici con moduli ubicati al suolo.

L'utilizzo di tali aree per l'installazione dei suddetti impianti, nel rispetto dei criteri rappresentati nell'ultima colonna della tabella, diventa il fattore determinante ai fini dell'ottenimento di una valutazione positiva del progetto.

D.G.R. N. 5/25 del 29.01.2019: "Linee guida per l'Autorizzazione Unica degli impianti alimentati da fonti rinnovabili, ai sensi dell'articolo 12 del D. Lgs. n. 387/2003 e dell'articolo 5 del D. Lgs. n. 28/2011. Modifica della Delib. G. R. n. 27/16 del 1° giugno 2011, incremento limite utilizzo territorio industriale".

Con la Delibera:

si approva l'incremento del limite di utilizzo del territorio industriale per la realizzazione al suolo di impianti fotovoltaici e solari termodinamici nelle aree brownfield definite "industriali, artigianali, di servizio", fino al 20% della superficie totale dell'area;

si prevede che gli Enti di gestione o comunque territorialmente competenti per tali aree (es. Comune ovvero Consorzio Industriale) dispongano con propri atti, i criteri per le attribuzioni delle superfici disponibili per l'installazione degli impianti;

si prevede che tali Enti possano disporre con i medesimi atti, eventuali incrementi al limite menzionato al punto 1 fino ad un massimo del 35% della superficie totale dell'area;

si stabilisce che il parere dei suddetti Enti, rispetto alla conformità circa il rispetto dei suddetti criteri, è vincolante per il rilascio dell'autorizzazione alla realizzazione dell'impianto.

D.G.R. N. 59/90 del 27.11.2020: "Individuazione delle aree non idonee all'installazione di impianti alimentati da fonti energetiche rinnovabili."

Con la Delibera vengono abrogate:

la DGR 3/17 del 2009;

la DGR 45/34 del 2012;

la DGR 40/11 del 2015

la DGR 28/56 del 26/07/2007

la DGR 3/25 del 2018 – esclusivamente l'Allegato B

Vengono pertanto individuate in una nuova proposta organica le aree non idonee, ossia soggette a un iter di approvazione complesso per la presenza di vincoli ecc., per l'installazione di impianti energetici da fonti energetiche rinnovabili.

3.1.4. PIANO ENERGETICO REGIONALE (PEARS)

Il Piano Energetico Ambientale Regionale (PEARS) è lo strumento attraverso il quale l'Amministrazione Regionale persegue obiettivi di carattere energetico, socio-economico e ambientale al 2020 partendo dall'analisi del sistema energetico e la ricostruzione del Bilancio Energetico Regionale (BER).

La Giunta Regionale con Delibera n. 5/1 del 28/01/2016 ha adottato il nuovo Piano Energetico ed Ambientale della Regione Sardegna 2015-2030.

Le linee di indirizzo del Piano Energetico ed Ambientale della Regione Sardegna, riportate nella Delibera della Giunta Regionale n. 48/13 del 2.10.2015, indicano come obiettivo strategico di sintesi per l'anno 2030 la riduzione delle emissioni di CO2 associate ai consumi della Sardegna del 50% rispetto ai valori stimati nel 1990. Per il conseguimento di tale obiettivo strategico sono stati individuati i seguenti Obiettivi Generali (OG):

- OG1. Trasformazione del sistema energetico Sardo verso una configurazione integrata e intelligente (Sardinian Smart Energy System)
- OG2. Sicurezza energetica

- OG3. Aumento dell'efficienza e del risparmio energetico
- OG4. Promozione della ricerca e della partecipazione attiva in campo energetico

Uno degli obiettivi del PEARS è quello di garantire un rafforzamento delle infrastrutture energetiche regionali attraverso la realizzazione di importanti progetti quali il cavo sottomarino SAPEI (500 + 500 MW) e il metanodotto GALSI. Lo sviluppo di questi nuovi progetti è fondamentale per fornire energia alle attività produttive regionali in un'ottica di contenimento dei costi e di una conseguente maggiore competitività sui mercati internazionali.

Alla base della pianificazione energetica regionale, in linea con il contesto europeo e nazionale, si pone la tutela ambientale, territoriale e paesaggistica; a tal fine interventi e azioni del Piano dovranno essere guidate dal principio di sostenibilità in maniera tale da ridurre al minimo gli impatti sull'ambiente. In base a questa direttrice e in accordo con quanto espresso dal PPR, gli impianti di produzione di energia rinnovabile dovranno essere preferibilmente localizzati in aree compromesse dal punto di vista ambientale quali cave dismesse, discariche o aree industriali.

Al fine di definire gli scenari energetici riguardanti le fonti rinnovabili finalizzati al raggiungimento dell'obiettivo regionale, la Giunta Regionale con delibera n.12/21 del 20.03.2012 ha approvato il Documento di Indirizzo sulle fonti energetiche rinnovabili (di seguito Documento). Il Documento, in piena coerenza con i riferimenti normativi attuali, ha definito gli scenari di sviluppo e gli interventi a supporto delle politiche energetiche che l'amministrazione regionale intende attuare per contribuire al raggiungimento degli obiettivi nazionali indicati dal Piano d'Azione Nazionale delle Fonti Energetiche Rinnovabili (di seguito PAN-FER). Il Documento ha altresì fornito gli Indirizzi Strategici per l'implementazione delle azioni considerate prioritarie per il raggiungimento dell'Obiettivo Burden Sharing. Gli indirizzi sono definiti sulla base dell'esperienza pregressa, dell'analisi della normativa e degli strumenti di supporto, delle tempistiche di realizzazione e messa in esercizio delle azioni, del contesto socio economico ambientale e sulla base degli iter autorizzativi avviati e conclusi o in via di conclusione.

Tra gli obiettivi, la Strategia 4 – Solare, individua iniziative volte alla progressiva integrazione della tecnologia solare fotovoltaica con le nuove tecnologie a maggiore efficienza, produttività e gestibilità in termini energetici quali fotovoltaico a concentrazione e solare termodinamico.

Le iniziative devono essere di 3 tipologie:

- Individuazione di aree idonee che abbiano le caratteristiche adatte ad accogliere gli impianti;
- Cofinanziamento dei progetti ritenuti idonei;
- Promozione di accordi di programma con il coinvolgimento attivo degli enti locali territoriali.

Coerentemente con la politica di incentivazione nazionale le attuali tecnologie fotovoltaiche presenti sul mercato dovrebbero essere indirizzate prevalentemente verso impianti di piccola taglia (<20 kWp) distribuiti nel territorio e caratterizzati da elevati livelli di integrazione architettonica, ed inoltre mirati all'autoconsumo degli utenti.

3.1.5. NORMATIVA REGIONALE DI RIFERIMENTO IMPIANTI FOTOVOLTAICI

Con riferimento alla tipologia di impianto in esame (impianto FV da realizzarsi sul terreno), il principale atto normativo di riferimento di carattere regionale e attualmente rappresentato dalla Deliberazione della Giunta Regionale n. 59/90 del 27.11.2020, che reca la disciplina attuativa rispetto alle disposizioni di cui al Decreto del Ministero per lo Sviluppo Economico del 10 settembre 2010.

Al fine di rendere uniforme e chiara la normativa vigente con tale deliberazione la G.R. ha abrogato le seguenti norme contenute nelle precedenti delibere di G.R.:

- 1) la Delib.G.R. n. 28/56 del 26.7.2007 concernente "Studio per l'individuazione delle aree in cui ubicare gli impianti eolici (art. 112, delle Norme tecniche di attuazione del Piano Paesaggistico Regionale – art 18 - comma 1 della L.R 29 maggio 2007 n. 2)";
- 2) la Delib.G.R n. 3/17 del 16.1.2009 avente ad oggetto "Modifiche allo "Studio per l'individuazione delle aree in cui ubicare gli impianti eolici" (Delib.G.R. n. 28/56 del 26.7.2007)";
- 3) l'Allegato B ("Individuazione delle aree e dei siti non idonei all'installazione di impianti fotovoltaici a terra"), della Delib.G.R. n. 3/25 del 23 gennaio 2018 concernente "Linee guida per l'Autorizzazione Unica degli impianti alimentati da fonti rinnovabili, ai sensi dell'articolo 12 del D.Lgs. n. 387 del 2003 e dell'articolo 5 del D.Lgs. 28 del 2011. Modifica della deliberazione n. 27/16 del 1 giugno 2011" e della Delib.G.R. n. 27/16 del 1.6.2011 concernente "Linee guida attuative del decreto del Ministero per lo Sviluppo Economico del 10.9.2010 "Linee guida per l'autorizzazione degli impianti alimentati da fonti rinnovabili", e modifica della Delib.G.R. n. 25/40 dell'1.7.2010";
- 4) la Delib.G.R. n. 45/34 del 12.11.2012 avente ad oggetto "Linee guida per la installazione degli impianti eolici nel territorio regionale di cui alla Delib.G.R. n. 3/17 del 16.1.2009 e s.m.i. Conseguenze della Sentenza della Corte Costituzionale n. 224/2012. Indirizzi ai fini dell'attuazione dell'art 4 comma 3 del D.Lgs. n. 28/2011";
- 5) la Delib.G.R. n. 40/11 del 7.8.2015 concernente "Individuazione delle aree e dei siti non idonei all'installazione degli impianti alimentati da fonti di energia eolica".

Il percorso di individuazione delle suddette **aree non idonee** ha anche tenuto conto delle esperienze pregresse dovute alle criticità emerse in fase istruttoria di istanze di impianti fotovoltaici presentate agli uffici dell'amministrazione regionale e dei precedenti atti di indirizzo della Giunta sulla materia, Sulla base di quanto precede, alla D.G.R. 59/90 del 27/11/2020 e allegata tutta la documentazione necessaria ad "Individuazione delle aree e dei siti non idonei all'installazione di impianti fotovoltaici a terra. Il documento individua, una lista di aree particolarmente sensibili e vulnerabili alle trasformazioni territoriali o del paesaggio potenzialmente ascrivibili alla installazione di impianti fotovoltaici su suolo. Per ogni area non idonea così identificata, viene riportata la descrizione delle incompatibilità riscontrate con gli obiettivi di protezione individuati.

La normativa statale e quella regionale relative alle fonti di energia rinnovabile prendono il via dalla Direttiva 2001/77/CE sulla promozione dell'energia elettrica prodotta da fonti energetiche rinnovabili nel mercato interno dell'elettricità. La Direttiva costituisce il primo quadro legislativo per il mercato delle fonti energetiche rinnovabili relative agli stati membri della Comunità Europea, con l'obbligo di questi ultimi di recepire la Direttiva medesima entro ottobre 2003.

Con il D. Lgs. 29 dicembre 2003, n. 387, che rappresenta la prima legislazione organica nazionale per la disciplina dell'energia elettrica prodotta da fonti rinnovabili e definisce le nuove regole di riferimento per la promozione delle fonti rinnovabili, viene istituita l'Autorizzazione Unica (art. 12) e viene disciplinato il procedimento unico semplificato della durata di 180 giorni.

Al comma 4 dell'art. 12 si specifica che "[...] l'autorizzazione di cui al comma 3 è rilasciata a seguito di un procedimento unico, al quale partecipano tutte le Amministrazioni interessate, svolto nel rispetto dei principi di semplificazione e con le modalità stabilite dalla legge 7 agosto 1990, n. 241, e successive modificazioni e integrazioni". Il rilascio dell'autorizzazione costituisce titolo a costruire ed esercitare l'impianto in conformità al progetto approvato e deve contenere, in ogni caso, l'obbligo al ripristino dello stato dei luoghi a carico del soggetto esercente a seguito della dismissione dell'impianto. Il termine

massimo per la conclusione del procedimento di cui al presente comma non può comunque essere superiore a centottanta giorni”.

Al comma 1 dell’art. 12 si stabilisce che “[...] le opere per la realizzazione degli impianti alimentati da fonti rinnovabili, nonché le opere connesse e le infrastrutture indispensabili alla costruzione e all’esercizio degli stessi impianti, autorizzate ai sensi del comma 3, sono di pubblica utilità ed indifferibili ed urgenti”, e pertanto consentono di attivare il procedimento espropriativo di cui al D.P.R.327/01.

La Regione Sardegna con l’allegato alla D.G.R. 10/3 del 12 marzo 2010 “Applicazione della L.R. n.3/2009, art. 6, comma 3 in materia di procedure autorizzative per la realizzazione degli impianti di produzione di energia da fonti rinnovabili, Atto di indirizzo e linee guida”, ha emanato le linee guida per l’Autorizzazione Unica e ha individuato nella Regione Autonoma della Sardegna il soggetto deputato al rilascio dell’autorizzazione unica (A.U.), fatta eccezione per alcune tipologie di impianti di piccola taglia. La stessa deliberazione è stata annullata dal TAR con sentenza n. 37 del 14 febbraio 2011.

Con la D.G.R. 27/16 sono state definitivamente recepite le Linee guida attuative dello Sviluppo Economico del 10 settembre 2010, “Linee Guida per l’autorizzazione degli impianti alimentati da fonti rinnovabili”. La recente D.G.R. 3/25 del 23 gennaio 2018 ha sostituito gli allegati A, A1, A2, A3, A4, A5 e B1 della D.G.R. 27/16.

Le Linee Guida sono lo strumento regolatorio mediante il quale, ai sensi della L. n. 241/1990 e della L.R. n. 24/2016, si definisce e si attua il procedimento amministrativo finalizzato alla emissione del provvedimento di Autorizzazione Unica, che costituisce l’atto di permesso alla costruzione e all’esercizio degli impianti di produzione di energia elettrica alimentati da fonti energetiche rinnovabili sulla terra ferma, delle opere connesse e delle infrastrutture indispensabili alla costruzione e all’esercizio dei medesimi impianti.

Nell’allegato A in particolare si stabilisce che il procedimento unico si conclude entro e non oltre 90 giorni consecutivi dalla data di presentazione della istanza. La competenza per il rilascio dell’Autorizzazione Unica è in capo alla Regione Sardegna, Assessorato dell’Industria, “Servizio energia ed economia verde”.

D.G.R. 5/25 del 29 gennaio 2019: “Linee guida per l’Autorizzazione Unica degli impianti alimentati da fonti rinnovabili, ai sensi dell’articolo 12 del D.Lgs. n. 387/2003 e dell’articolo 5 del D.Lgs. n.28/2011.

– si approva l’incremento del limite di utilizzo del territorio industriale per la realizzazione al suolo di impianti fotovoltaici e solari termodinamici nelle aree brownfield definite “industriali, artigianali, diservizio”, fino al 20% della superficie totale dell’area;

Modifica della D.G.R. n. 27/16 del 1° giugno 2011, incremento limite utilizzo territorio industriale”.

Con la Delibera:

– si prevede che gli Enti di gestione o comunque territorialmente competenti per tali aree (es. Comune ovvero Consorzio Industriale) dispongano con propri atti, i criteri per le attribuzioni delle superfici disponibili per l’installazione degli impianti;

– si prevede che tali Enti possano disporre con i medesimi atti, eventuali incrementi al limite menzionato al punto 1 fino ad un massimo del 35% della superficie totale dell’area;

– si stabilisce che il parere dei suddetti Enti, rispetto alla conformità circa il rispetto dei suddetti criteri, è vincolante per il rilascio dell’autorizzazione alla realizzazione dell’impianto.

L’allegato B della D.G.R. 27/16 è stato sostituito dall’allegato B e allegato C della D.G.R. 59/90 del 27.11.2020.

3.2.PIANO REGIONALE DELLA QUALITA' DELL'ARIA

Il Piano di Prevenzione, Conservazione e Risanamento della **Qualità dell'Aria** è stato approvato con DGR 55/6 del 29.11.2005. Esso rientra in un ampio progetto promosso dalla Regione, che si articola in tre fasi:

- realizzazione dell'inventario regionale sulle sorgenti di emissione;
- valutazione dello stato di qualità dell'aria e conseguente zonizzazione del territorio in aree omogenee;
- definizione di possibili misure di risanamento.

Il Piano è composto da due documenti:

- "Valutazione della qualità dell'aria e zonizzazione", che riporta i risultati del censimento delle emissioni e le relative analisi e individua una prima zonizzazione del territorio;
- "Individuazione delle possibili misure da attuare per il raggiungimento degli obiettivi di cui al D.lgs. n. 351/99", che contiene la valutazione finale della qualità dell'aria ambiente e la zonizzazione definitiva del territorio regionale, le azioni e gli interventi da attuare per il raggiungimento dei valori di qualità nelle aree critiche e le azioni dirette a mantenere la migliore qualità dell'aria ambiente nelle restanti aree del territorio regionale.

Nell'ambito della redazione del Piano, la Regione ha inoltre prodotto uno studio sulla Qualità dell'aria - Ottobre 2005, che prende in considerazione le emissioni al 2001 e la loro proiezione al 2005 e 2010, come indicato dal DM 60/02 e dalla Direttiva Ozono (2002/3/CE).

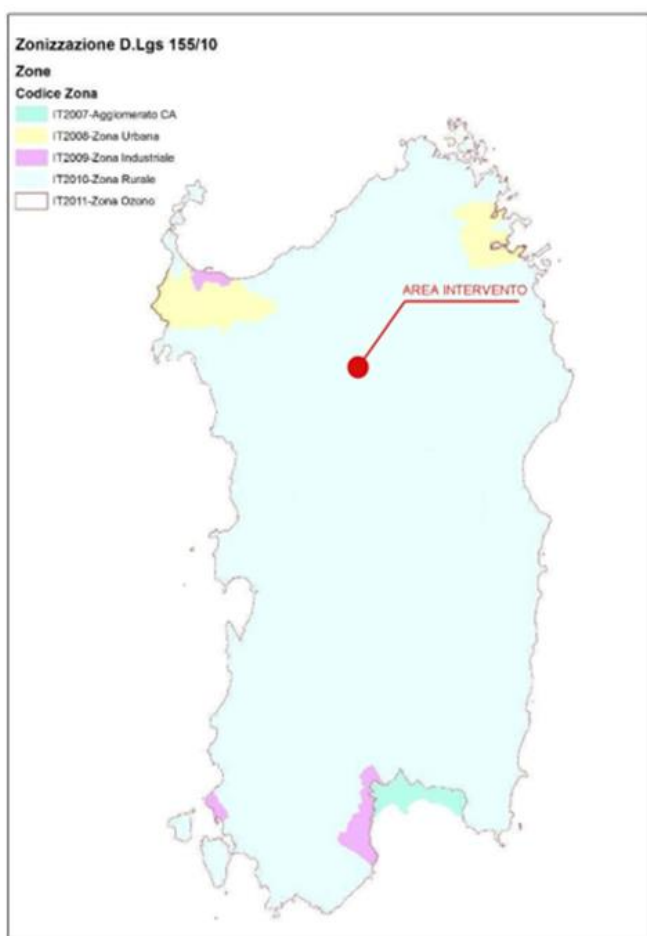

La modellazione è stata eseguita tramite CALMET/CALPUFF, ricostruendo il campo di vento tridimensionale sull'intera Regione per il 2001. In base ai risultati delle simulazioni e all'individuazione delle zone con presenza di criticità, lo studio ha fornito indicazioni su possibili misure di risanamento.

Dallo studio, i comuni in zona di risanamento sono risultati essere i seguenti:

- Agglomerato di Cagliari (Cagliari, Monserrato, Selargius, Quartucciu, Quartu);
- Zona di Sassari (Sassari);
- Zona di Porto Torres (Porto Torres);
- Zona di Sarroch (Sarroch);
- Zona di Portoscuso (Portoscuso).

L'area di progetto ricade in zona IT 2010 Zona Rurale.

Per tale motivo non sono proposte nel Piano misure di risanamento per l'Ozono, anche se si rende necessaria la realizzazione di una rete di monitoraggio del parametro e dei relativi precursori.

Le misure previste dal Piano per la riduzione delle emissioni sono:

- adozione delle migliori tecnologie disponibili;
- alimentazione degli impianti con combustibili meno inquinanti;
- regolamentazione delle situazioni di emergenza.

3.3.PAI – PIANO DI ASSETTO IDROGEOLOGICO

Il Piano stralcio di bacino per l'Assetto Idrogeologico (PAI) del bacino unico regionale, è stato approvato con Delibera n. 54/33 del 30 dicembre 2004 successivamente integrato e modificato con specifiche varianti. Il PAI è stato redatto dalla Regione Autonoma della Sardegna ai sensi del comma 6 ter, dell'art. 17 della Legge 18 maggio 1989 n. 183 "Norme per il riassetto organizzativo e funzionale della difesa del suolo" s.m.i., successivamente confluita nel D.lgs. 152/2006 " Norme in materia ambientale".

Il PAI ha valore di piano territoriale di settore e, poiché persegue finalità di salvaguardia di persone, beni ed attività dai pericoli e dai rischi idrogeologici, prevale su piani e programmi di settore di livello regionale e infra-regionale e sugli strumenti di pianificazione del territorio previsti dall'ordinamento urbanistico regionale, secondo i principi indicati nella Legge n. 183/1989.

L'art. 17 comma 4 mette in evidenza come il Piano di Assetto Idrogeologico si configuri come uno strumento di pianificazione territoriale che "prevale sulla pianificazione urbanistica provinciale, comunale, delle Comunità montane, anche di livello attuativo, nonché su qualsiasi pianificazione e programmazione territoriale insistente sulle aree di pericolosità idrogeologica".

Il PAI, secondo quanto previsto dall'art. 67 del D.lgs. 152/2006, rappresenta un Piano stralcio del Piano di Bacino Distrettuale, che è esplicitamente finalizzato alla conservazione, alla difesa e alla valorizzazione del suolo e alla corretta utilizzazione delle acque, sulla base delle caratteristiche fisiche ed ambientali del territorio interessato; esso si propone, dunque, ai sensi del D.P.C.M. del 29 settembre 1998, sia di individuare le aree su cui apporre le norme di salvaguardia a seconda del grado di rischio e di pericolosità, sia di proporre una serie di interventi urgenti volti alla mitigazione delle situazioni di rischio maggiore.

Le Norme di Attuazione dettano linee guida, indirizzi, azioni settoriali, norme tecniche e prescrizioni generali per la prevenzione dei pericoli e dei rischi idrogeologici nel bacino idrografico unico regionale e

nelle aree di pericolosità idrogeologica e stabiliscono, rispettivamente, interventi di mitigazione ammessi al fine di ridurre le classi di rischio, e la disciplina d'uso delle aree a pericolosità idrogeologica.

Il PAI si applica nel bacino idrografico unico della Regione Sardegna, corrispondente all'intero territorio regionale, comprese le isole minori. L'intero territorio della Sardegna è stato suddiviso nei seguenti sette sub-bacini, caratterizzati da omogeneità geomorfologiche, geografiche e idrologiche ma anche da forti differenze di estensione territoriale:

- Sulcis;
- Tirso;
- Coghinas-Mannu-Temo;
- Liscia;
- Posada-Cedrino;
- Sud Orientale;
- Flumendosa-Campidaro-Cixerri.

Il Comune di Ozieri ricade nel **sub bacino 3 Coghinas-Mannu-Temo**, che si estende per circa 5.000 km² (circa il 23% del territorio regionale).

I corsi d'acqua principali sono i seguenti:

- Rio Mannu di Porto Torres, sul quale confluiscono, nella parte montana, il Rio Bidighinzu ed il Rio Funtana Ide;
- Rio Minore;
- Rio Carrabus;
- Rio Mascari;
- Fiume Temo;
- Rio Sa Entale;
- Fiume Coghinas, il cui bacino occupa una superficie di 2.453 km² ed è regolato da due invasi; esso riceve i contributi dai seguenti affluenti: Rio Mannu d'Ozieri, Rio Tilchiddesu, Rio Butule, Rio Su Rizzolu, Rio Puddina, Rio Gazzini, Rio Giobaduras.

In totale nel bacino sono presenti nove opere di regolazione in esercizio e cinque opere di derivazione.



Figura 9: Divisione territoriale in sub bacini

Stralcio Piano di Assetto Idrogeologico Art.8 (PAI)

Il Piano Stralcio per l'Assetto Idrogeologico (PAI) è stato redatto dalla Regione Sardegna ai sensi del comma 6 ter dell'art. 17 della Legge 18 maggio 1989 n. 183 e ss.mm.ii., adottato con Delibera della Giunta Regionale n. 2246 del 21 luglio 2003, reso esecutivo dal Decreto dell'Assessore dei Lavori Pubblici n. 3 del 21 febbraio 2005 e approvato con Decreto del Presidente della Regione del 10.07.2006 n. 67.

Ha valore di piano territoriale di settore e, in quanto dispone con finalità di salvaguardia di persone, beni, ed attività dai pericoli e dai rischi idrogeologici, prevale sui piani e programmi di settore di livello regionale (Art. 4 comma 4 delle Norme Tecniche di Attuazione del PAI). Inoltre (art. 6 comma 2 lettera c delle NTA), "le previsioni del PAI [...] prevalgono: [...] su quelle degli altri strumenti regionali di settore con effetti sugli

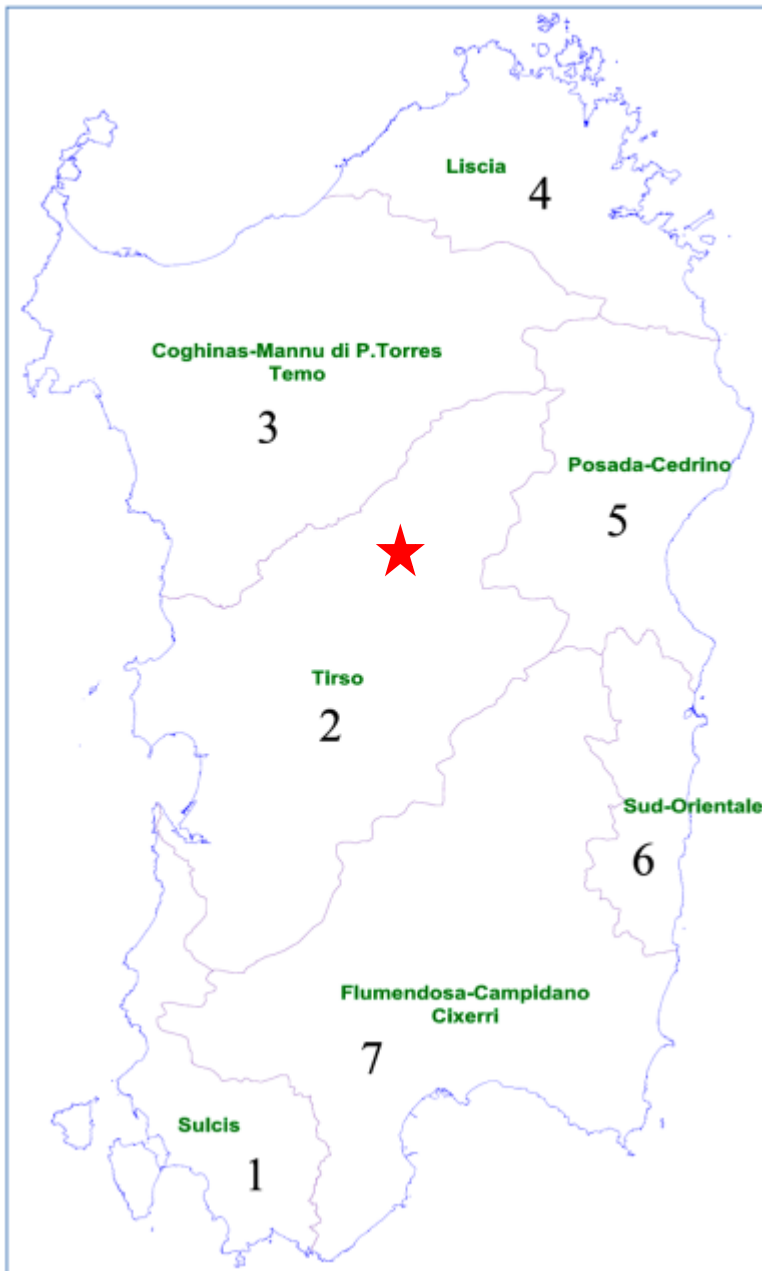
usi del territorio e delle risorse naturali, tra cui i [...] piani per le infrastrutture, il piano regionale di utilizzo delle aree del demanio marittimo per finalità turistico-ricreative.

Con la Deliberazione n. 12 del 21/12/2021, pubblicata sul BURAS n. 72 del 30/12/2021 il Comitato Istituzionale ha adottato alcune modifiche alle Norme di Attuazione del PAI. Le modifiche sono state successivamente approvate con la Deliberazione di giunta regionale n. 2/8 del 20/1/2022 e con Decreto del Presidente della Regione n. 14 del 7/2/2022.

Le vigenti Norme di Attuazione del P.A.I. recitano, all'art. 8, comma 2, che i Comuni, "con le procedure delle varianti al PAI, assumono e valutano le indicazioni di appositi studi comunali di assetto idrogeologico concernenti la pericolosità e il rischio idraulico, in riferimento ai soli elementi idrici appartenenti al reticolo idrografico regionale, e la pericolosità e il rischio da frana, riferiti a tutto il territorio comunale o a rilevanti parti di esso"

Dalla carta della pericolosità idraulica e geomorfologica dei territori comunali interessati, si evince che l'area di progetto non ricade in aree a pericolosità idraulica.

L'area dove sorgerà l'impianto fotovoltaico non risulta essere interessata da pericolosità idraulica e geomorfologica.

Vengono rispettate le fasce di prima salvaguardia ai sensi dell'art. 30 ter delle NTA del PAI, degli elementi idrici ritenuti significativi.

PGRA – Piano di Gestione del Rischio Alluvioni

Il PGRA è redatto ai sensi della direttiva 2007/60/CE e del decreto legislativo 23 febbraio 2010, n. 49 (di seguito denominato D.lgs. 49/2010) ed è finalizzato alla gestione del rischio di alluvioni nel territorio della regione Sardegna.

L'obiettivo generale del PGRA è la riduzione delle conseguenze negative derivanti dalle alluvioni sulla salute umana, il territorio, i beni, l'ambiente, il patrimonio culturale e le attività economiche e sociali. Esso individua strumenti operativi e azioni di governance finalizzati alla gestione preventiva e alla riduzione delle potenziali conseguenze negative degli eventi alluvionali sugli elementi esposti; deve quindi tener conto delle caratteristiche fisiche e morfologiche del distretto idrografico a cui è riferito, e approfondire conseguentemente in dettaglio i contesti territoriali locali.

Il PGRA della Sardegna è stato approvato con Deliberazione del Comitato Istituzionale n. 2 del 15/03/2016 e con Decreto del Presidente del Consiglio dei ministri del 27/10/2016, pubblicato sulla Gazzetta Ufficiale serie generale n. 30 del 06/02/2017.

A conclusione del processo di partecipazione attiva, avviato nel 2018 con l'approvazione della "Valutazione preliminare del rischio" e del "Calendario, programma di lavoro e dichiarazione delle misure consultive", proseguito poi nel 2019 con l'approvazione della "Valutazione Globale Provvisoria" e nel 2020 con l'adozione del Progetto di Piano, con la Deliberazione del Comitato Istituzionale n. 14 del 21/12/2021 è stato approvato il Piano di gestione del rischio di alluvioni della Sardegna per il secondo ciclo di pianificazione.

L'approvazione del PGRA per il secondo ciclo adempie alle previsioni di cui all'art. 14 della Direttiva 2007/60/CE e all'art. 12 del D.Lgs. 49/2010, i quali prevedono l'aggiornamento dei piani con cadenza sessennale.

Le aree dove sorgerà l'impianto agro-fotovoltaico non risultano essere interessate dal PGRA.



Figura 10: Mappa – Inquadramento P.A.I. E P.G.R.A.



Figura 11: Mappa– Inquadramento P.A.I. FRANA

PSFF – Piano Stralcio delle Fasce Fluviali

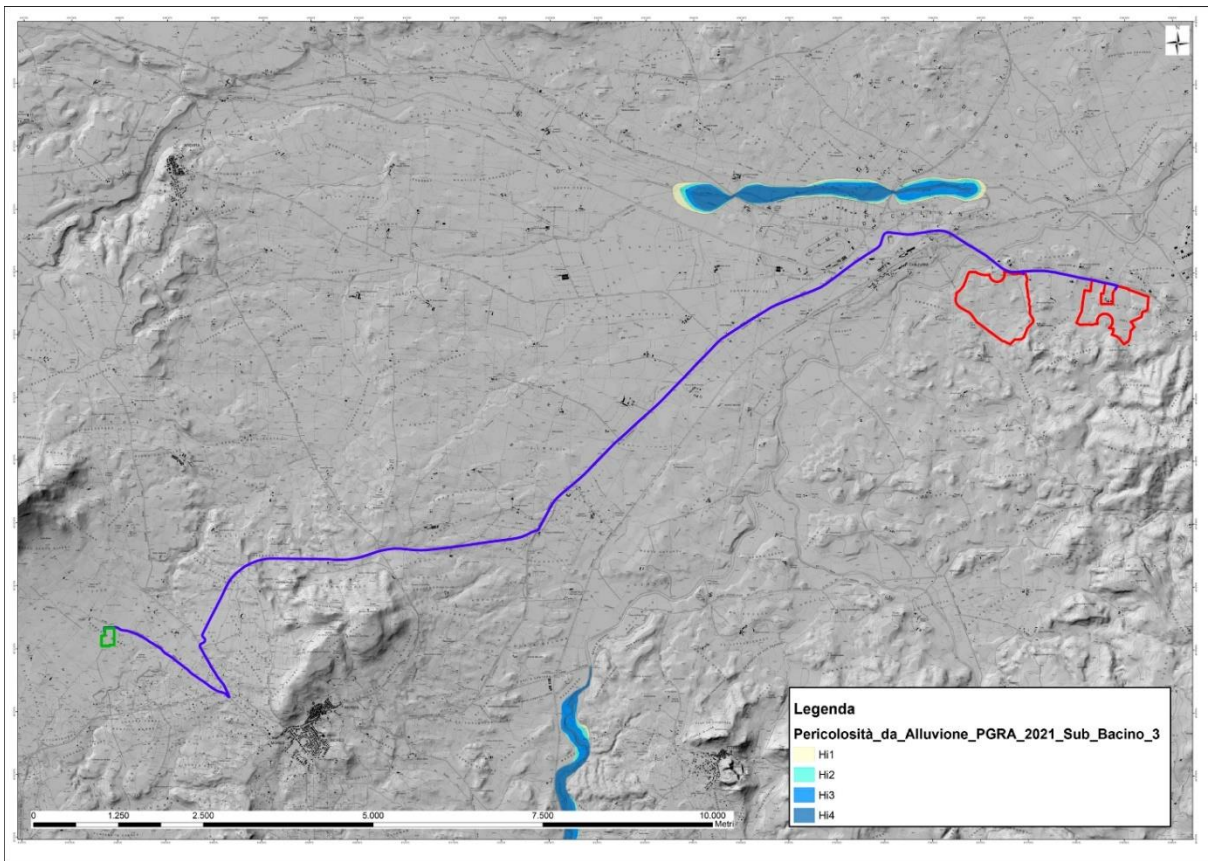
Il Piano Stralcio delle Fasce Fluviali è redatto ai sensi dell'art. 17, comma 6 della legge 19 maggio 1989 n. 183, quale Piano Stralcio del Piano di Bacino Regionale relativo ai settori funzionali individuati dall'art. 17, comma 3 della L. 18 maggio 1989, n. 183.

Ha valore di Piano territoriale di settore ed è lo strumento conoscitivo, normativo e tecnico-operativo, mediante il quale sono pianificate e programmate le azioni e le norme d'uso riguardanti le fasce fluviali.

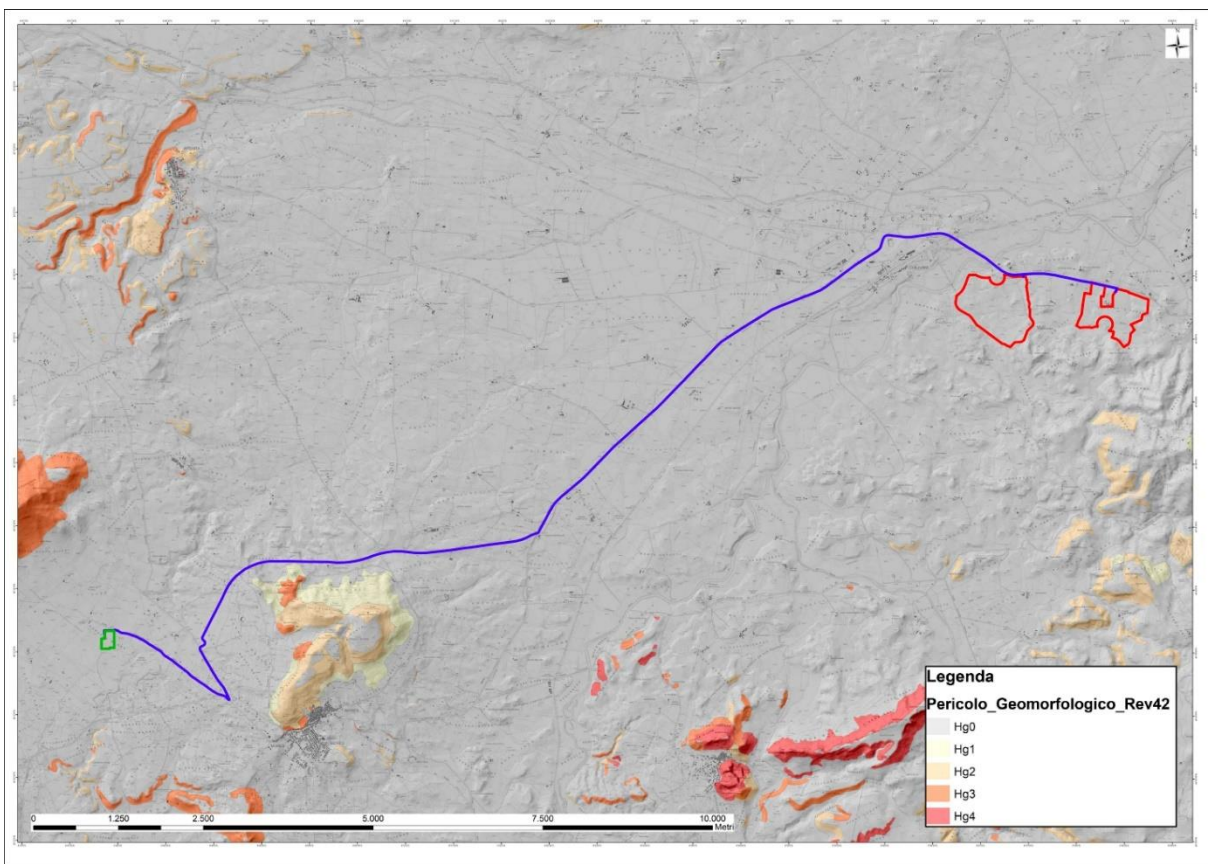
Con Delibera n. 2 del 17.12.2015, il Comitato Istituzionale dell'Autorità di bacino della Regione Sardegna ha approvato in via definitiva, per l'intero territorio regionale, ai sensi dell'art. 9 delle L.R. 19/2006 come da ultimo modificato con L.R. 28/2015, il Piano Stralcio delle Fasce Fluviali.

L'opera in studio non ricade in aree perimetrate dal PSFF

3.4.PIANO DI GESTIONE DEL DISTRETTO DELLA SARDEGNA

Il Piano di Gestione del Distretto della Sardegna è approvato con Decreto del Presidente del Consiglio dei Ministri del 17 maggio 2013 e pubblicato sulla Gazzetta Ufficiale della Repubblica Italiana del 29 ottobre 2013 - Serie Generale n. 254.

Con propria Delibera n. 1 del 15 marzo 2016 il Comitato Istituzionale dell'Autorità di Bacino ha adottato e approvato, ai sensi dell'art. 2 L.R. 9 novembre 2015, n. 28, il Riesame e Aggiornamento del Piano di Gestione del Distretto Idrografico della Sardegna ai fini del successivo iter di approvazione in sede statale secondo le disposizioni dell'articolo 66 del D.lgs. 152/2006.

Il documento di piano integra e aggiorna il documento già adottato e approvato con Delibera n. 5 del 17 dicembre 2015 alla luce delle risultanze del tavolo di confronto con il MATTM svoltosi, d'intesa con i tecnici della DG Environment della Commissione Europea, nei primi due mesi del 2016.

Tale Piano presenta un quadro integrato e organico, a livello di bacino, delle conoscenze disponibili e identifica i programmi di misure (strutturali e non) da mettere in atto per conseguire gli obiettivi di qualità ambientale.

3.5.PTA – PIANO TUTELA ACQUE

Il Piano di Tutela delle Acque (PTA) è stato approvato con Deliberazione della Giunta Regionale n. 14/16 del 4 aprile 2006.

Il PTA è lo strumento conoscitivo, programmatico, dinamico che opera attraverso azioni di monitoraggio, programmazione, individuazione di interventi, misure, vincoli, finalizzati alla tutela integrata degli aspetti quantitativi e qualitativi della risorsa idrica. Oltre agli interventi volti a garantire il raggiungimento o il mantenimento degli obiettivi, le misure necessarie alla tutela qualitativa e quantitativa del sistema idrico, il Piano contiene:

- i risultati dell'attività conoscitiva;
- l'individuazione degli obiettivi ambientali e per specifica destinazione;

- l'elenco dei corpi idrici a specifica destinazione e delle aree richiedenti specifiche misure di prevenzione dall'inquinamento e di risanamento;
- le misure di tutela qualitative e quantitative tra loro integrate e coordinate per bacino idrografico;
- il programma di attuazione e verifica dell'efficacia degli interventi previsti.
- Scopo del Piano è il perseguimento dei seguenti obiettivi:
 - raggiungimento o mantenimento degli obiettivi di qualità fissati dal D.lgs. 152/99 per i diversi corpi idrici ed il raggiungimento dei livelli di quantità e di qualità delle risorse idriche compatibili con le differenti destinazioni d'uso;
 - recupero e salvaguardia delle risorse naturali e dell'ambiente per lo sviluppo delle attività produttive ed in particolare di quelle turistiche;
 - raggiungimento dell'equilibrio tra fabbisogni idrici e disponibilità, per un uso sostenibile della risorsa idrica.

Il Piano suddivide il territorio regionale in Unità Idrografiche Omogenee (U.I.O.) costituite da bacini idrografici limitrofi e dai rispettivi tratti marino-costieri.

Secondo la classificazione dei bacini sardi riportata nel Piano di Assetto Idrogeologico, l'area oggetto di studio, facente parte del Comune di Ozieri è inclusa nel Sub – Bacino n°3 Coghinas – Mannu di P.Torres - Temo.

Il Coghinas è considerato il terzo corso d'acqua della Sardegna dopo Tirso e Flumendosa. Il bacino, con superficie di poco meno di 2500 km², ha una forma vagamente triangolare in cui il basso e medio corso del Coghinas, del riu Mannu di Mores e del riu di Berchidda ne costituiscono le bisettrici, oltre che i principali assi drenanti. Dal punto di vista geologico è possibile distinguere due aree il cui limite segue all'incirca l'asse del basso corso del Coghinas. A Est di tale linea ideale affiorano essenzialmente rocce facenti parte del complesso intrusivo del basamento ercinico, ad Ovest di tale limite sono presenti vulcaniti del ciclo vulcanico Oligo Miocenico e formazioni sedimentarie mioceniche.

Da un punto di vista strutturale si evidenzia soprattutto una sorta di graben, con asse OSO-ENE, che attraversa l'intero bacino e funge da asse preferenziale per le valli dei due principali immissari del lago del Coghinas, ovvero i già citati riu Mannu - riu Berchidda e riu Mannu di Mores.

Il bacino del Coghinas è un'area caratterizzata dalla presenza di colline e basse montagne, all'interno delle quali vi sono alcune limitate piane alluvionali. La foce avviene in corrispondenza di una piana formata dai depositi alluvionali del Coghinas stesso e chiusa verso il mare da una duna costiera continua, in parte stabilizzata, ma per lo più ancora attiva, dell'altezza di 15-20 m.

In tale contesto la rete idrografica corre per lo più all'interno di valli incise nel substrato, con la classica sezione a "V", salvo che in corrispondenza delle piane alluvionali interne o costiere, dove le incisioni vallive hanno modo di allargarsi e le aste fluviale possono assumere forme più mature con alvei pluricursali o meandriformi.

La pendenza dell'asta fluviale del Coghinas è circa dello 0,25 % nel tratto vallivo e scende repentinamente allo 0,05% nella piana costiera.

L'area in studio fa parte dell'UIO del fiume coghinas, la quale ha un'estensione di circa 2551 Km² ed è delimitata a Sud dalle catene del Marghine e del Goceano, ad Est dai Monti di Alà e dal M.Limbara, ad Ovest dal gruppo montuoso dell'Anglona e a Nord dal Golfo dell'Asinara.

Il bacino più importante è quello del Coghinas, che prende il nome dal fiume principale, ed è caratterizzato da un'intensa idrografia con sviluppo molto articolato dovuto alle varie tipologie rocciose attraversate. I sottobacini drenanti i versanti occidentali hanno una rete idrografica piuttosto lineare, mantenendosi inizialmente paralleli alla linea di costa per poi richiudersi nel Rio Giabbaduras che corre parallelo alla linea di costa. I corsi d'acqua drenanti le pendici montuose ad est si mantengono paralleli alla linea di costa andando a gettarsi direttamente nel fiume Coghinas. Gli affluenti intestati sulle pendici meridionali sono caratterizzati dapprima da aste fluviali ad andamento lineare ortogonale alla linea di costa per poi ripiegare quasi bruscamente nella piana ad angolo retto.

Il fiume Coghinas trae origine dalla catena del Marghine col nome di Rio Mannu di Ozieri e sfocia nella parte orientale del Golfo dell'Asinara dopo un percorso di circa 115 Km. Nel tratto a monte del lago formato dallo sbarramento di Muzzone, in cui è denominato Rio Mannu di Ozieri, confluiscono:

- Rio Badde Pedrosu (73 Km²)
- Rio Buttule (192 Km²), formato dal Rio Badu Ladu e dal Rio Boletto
- Rio su Rizzolu (101 Km²).

La circolazione idrica superficiale è rappresentata dal Rio Mannu di Ozieri e dal suo affluente Rio Rizzolu. Si tratta del settore montano del Fiume Coghinas che nasce dalla catena del Marghine e che, nel tratto a monte del lago formato dallo sbarramento di Muzzone, è denominato appunto Rio Mannu di Ozieri; sfocia nella parte orientale del Golfo dell'Asinara dopo un percorso di circa 115 km.

L'U.I.O. del Coghinas è prevalentemente paleozoica: una sequenza vulcano-sedimentaria permiana ricopre i terreni paleozoici e depositi detritici quaternari delimitano ad ovest il corpo intrusivo suddetto. La sequenza stratigrafica dell'area è chiusa dai depositi alluvionali del fiume Coghinas, da sabbie litorali e localizzati depositi eluvio-colluviali e di versante.

I depositi eluvio-colluviali, prodotti dal disfacimento delle litologie presenti nell'area, localmente pedogenizzati, rivestono, con sottili spessori i versanti e localmente lasciano il posto a detrito di versante. La porzione sud-occidentale dell'U.I.O. è invece prevalentemente terziaria. Il potente complesso vulcanico oligo-miocenico, che occupa quasi interamente e senza soluzione di continuità il settore centrale, costituisce il substrato della regione e poggia in parte sulla piattaforma carbonatica mesozoica della Nurra, ribassata di circa 2000 m dal sistema di faglie che ha dato origine alla "fossa sarda", ed in parte sul basamento cristallino paleozoico.

Sulla base del quadro conoscitivo attuale, sono stati individuati, per tutta la Sardegna, 37 complessi acquiferi principali, costituiti da una o più Unità Idrogeologiche con caratteristiche idrogeologiche sostanzialmente omogenee. Di seguito, si riportano gli acquiferi che interessano il territorio della U.I.O. del Coghinas.

1. Acquifero Detritico-Carbonatico Oligo-Miocenico del Sassarese
2. Acquifero delle Vulcaniti Oligo-Mioceniche della Sardegna Nord-Occidentale
3. Acquifero delle Vulcaniti Plio-Pleistoceniche del Logudoro
4. Acquifero delle Vulcaniti Plio-Pleistoceniche della Sardegna CentroOccidentale
5. Acquifero Detritico Alluvionale Plio-Quaternario della Piana di ChilivaniOschiri

6. Acquifero Detritico Alluvionale Plio-Quaternario della Piana di Valledoria



Figura 12: Complessi acquiferi presenti nella UIO del Coghinas

Nell'area interessata dal progetto la circolazione idrica superficiale interna è ben regolata da piccoli impluvi impostati sul substrato ignimbrico. Le acque vengono così raccolte e riversate sull'alveo del Riu Mannu collocato a Nord.

L'area non è inserita all'interno di aree considerate a rischio idraulico né dal Piano di Assetto Idrogeologico (PAI) né dal Piano Stralcio delle Fasce Fluviali della Regione Sardegna. Tuttavia, data la conformazione dell'area, verranno rispettate le fasce di prima salvaguardia dai compluvi appartenenti alle vie di scorrimento superficiale delle acque ritenute significative.

Dal sondaggio reso disponibile dall'Archivio Nazionale delle Indagini nel Sottosuolo – (ISPRA) sono resi noti, inoltre, i dati relativi alle falde acquifere e livelli piezometrici, dai quali si evince che nell'area sono presenti acquiferi molto profondi. La falda risulta essere presente ad una profondità di circa 150 metri e, trattasi di un acquifero confinato poiché la piezometrica misurata indica un livello statico di 2 metri dal p.c.

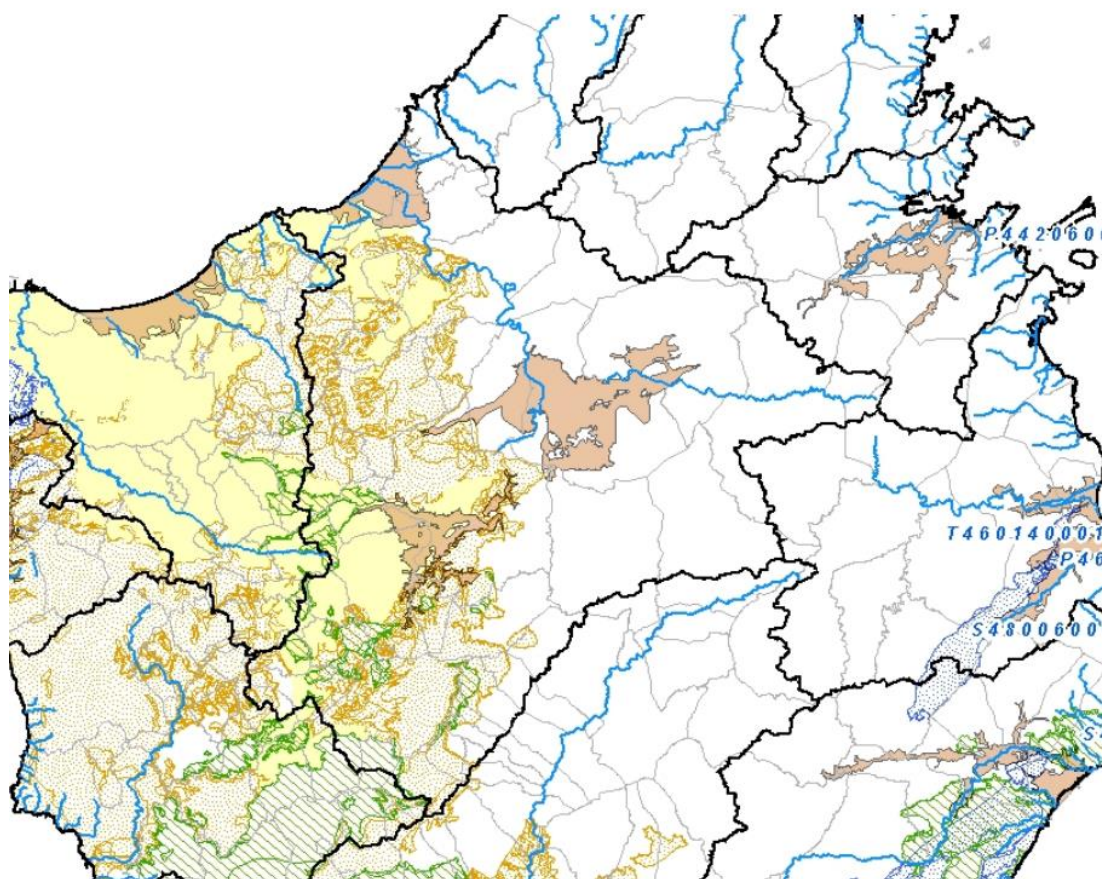
In merito alle Acque di Transizione il Piano riporta che “lo stato conoscitivo attuale sulle acque di transizione della Sardegna derivante dal monitoraggio eseguito ai sensi del D.lgs. 152/99 (ora sostituito dal D. Lgs.152/06 s.m.i.) non consente di evidenziare delle criticità e quindi di definire compiutamente degli obiettivi per la loro qualità ambientale. Di conseguenza, al fine di predisporre degli studi ad hoc su questi corpi idrici andranno individuati gli stagni più importanti per dimensioni e caratteristiche ambientali. Si deve inoltre intensificare la frequenza del monitoraggio ad almeno una misura mensile. Parte integrante del monitoraggio sarà la definizione di una metodologia ad hoc che consente di classificare lo stato ambientale di questi corpi idrici. Tuttavia, sulla base dello stato conoscitivo derivante da studi e monitoraggi pregressi, citati a proposito delle criticità, per alcuni stagni possono definirsi degli obiettivi meno generici”.

Il Piano di Tutela delle Acque prevede, tra l'altro, l'individuazione di una serie di azioni e misure finalizzate alla tutela integrata e coordinata degli aspetti qualitativi e quantitativi della risorsa idrica, tra cui la disciplina degli scarichi che deve regolamentare gli scarichi in ambiente ed in pubblica fognatura in funzione del rispetto degli obiettivi di qualità fissati per i corpi idrici e la cui emanazione è demandata alla Regione dal D.lgs. 152/2006 (Parte III).

Con DGR n. 69/25 del 10/12/2008 è stata approvata la direttiva concernente la “Disciplina degli scarichi”, in attuazione del Piano di Tutela delle Acque, della parte III del D.lgs. 152/2006 e s.m.i. e della legge regionale n. 9/2006 e s.m.i., che contiene le norme regolamentari per gli scarichi dei reflui urbani (acque domestiche o assimilate) e dei reflui industriali. Tutti gli scarichi devono essere preventivamente autorizzati secondo le indicazioni della direttiva in oggetto.

3.6.PIANO DI BONIFICA DEI SITI CONTAMINATI

La Regione Sardegna, con DGR n. 45/34 del 05/12/2003, ha approvato il Piano Regionale di Bonifica (PRB) dei siti inquinati, che costituisce uno degli stralci funzionali tematici che compongono la Pianificazione Regionale di gestione dei rifiuti.

Il Piano Regionale delle Bonifiche fa riferimento e dà attuazione alle disposizioni stabilite dalla normativa di settore, nazionale e regionale, raccoglie e organizza tutte le informazioni presenti sul territorio, delinea le azioni da adottare per gli interventi di bonifica e messa in sicurezza permanente, definisce le priorità di intervento, effettua una ricognizione dei finanziamenti concessi e condotta una prima stima degli oneri necessari per la bonifica delle aree pubbliche.

L'obiettivo principale del Piano consiste nel risanamento ambientale di quelle aree del territorio regionale in cui l'attività industriale e civile ha generato pesanti impatti sull'ambiente.

Il Piano Regionale delle Bonifiche ha censito e mappato tutti i siti potenzialmente inquinati, attraverso l'individuazione di tutti gli atti e le segnalazioni ufficiali inerenti situazioni di inquinamento sul territorio della Regione Sardegna, suddividendoli in:

- siti interessati da attività industriali;
- discariche dismesse di rifiuti urbani;
- siti di stoccaggio idrocarburi (distributori di carburanti; sversamenti da stoccaggi di idrocarburi presso utenze civili o di servizio);
- siti contaminati da amianto;
- siti interessati da sversamenti accidentali non riconducibili ad attività industriale;
- siti interessati da attività minerarie dismesse.

- Stando ai dati dell'anagrafe dei siti inquinati, risultano censiti complessivamente n. 364 siti, di cui:
- 157 attività minerarie pregresse o in atto;
- 45 attività industriali;
- 59 attività di smaltimento controllato o incontrollato di rifiuti solidi urbani o assimilabili di cui è prioritaria la bonifica;
- 98 stoccaggi o perdite accidentali di idrocarburi;
- stoccaggi abusivi di rifiuti contenenti amianto;
- sversamenti accidentali non riconducibili ad alcuna attività industriale.

Il Piano ha dunque determinato le priorità di intervento sulla base dell'applicazione di diversi criteri di valutazione e modelli di calcolo, in modo tale da tenere conto delle specificità delle varie tipologie di siti inquinati.

Le aree da bonificare risultano concentrate essenzialmente nelle Province di Cagliari, Sassari e Carbonia-Iglesias. Tale fatto è imputabile alla presenza in queste aree dei poli industriali di Macchiareddu, Sarroch, Portovesme e Porto Torres e delle vecchie aree minerarie del Sulcis-Iglesiente.

Sono inoltre presenti due siti contaminati di interesse nazionale:

- il Sulcis-Iglesiente-Guspinese, che comprende 40 Comuni ubicati nella parte sud-occidentale della Sardegna
- l'Area Industriale di Porto Torres.

3.7.PIANO REGIONALE DELLE ATTIVITA' ESTRATTIVE

Il Piano regionale attività estrattive (PRAE) è stato approvato con Deliberazione n. 37/14 del 25/09/2007. Esso si prefigge quale obiettivo "il corretto uso delle risorse estrattive, in un quadro di salvaguardia dell'ambiente e del territorio, al fine di soddisfare il fabbisogno regionale di materiali di cava per uso civile e industriale, e valorizzare le risorse minerarie (prima categoria) e i lapidei di pregio (materiali seconda categoria uso ornamentale) in una prospettiva di adeguate ricadute socioeconomiche nella regione sarda."

L'assetto del settore estrattivo riportato nel PRAE rispecchia quanto riportato nell'aggiornamento (al 2 marzo 2007) del catasto regionale dei giacimenti di cava e del pubblico registro dei titoli minerari. Il PRAE non individua ulteriori ambiti territoriali estrattivi, oltre quelli elencati nel registro titoli minerari e nel catasto cave.

3.8.PIANO REGIONALE DEI RIFIUTI

La pianificazione regionale in materia di rifiuti è articolata in tre tematiche principali: i rifiuti urbani, i rifiuti speciali e gli imballaggi e rifiuti da imballaggio.

Il Nuovo Piano Regionale dei Rifiuti Urbani, a modifica del Piano del 1998, è stato approvato con DGR 73/7 del 20.12.2008. Il Piano si incentra su due idee fondamentali:

- la necessità di partire dalle raccolte dei rifiuti per programmare e gestire con efficienza ed efficacia le successive operazioni di recupero, trattamento e smaltimento;
- la Gestione Integrata dei Rifiuti che porti al superamento della frammentarietà degli interventi nei singoli bacini, attraverso la creazione di un unico ATO regionale che si occupi principalmente degli impianti di trattamento/smaltimento lasciando la fase di raccolta in capo a Province ed enti locali.

La sezione del Piano relativa ai rifiuti speciali, ovvero il Piano Regionale di Gestione dei Rifiuti Speciali (PRGRS), è stata approvata con DGR 50/17 del 21/02/2012. Essa scaturisce da una analisi approfondita della situazione impiantistica e logistica regionale mirato soprattutto alla determinazione dei nuovi fabbisogni e ad un maggior incentivo al recupero.

Gli obiettivi principali del Piano sono:

- ridurre la produzione e la pericolosità dei rifiuti speciali;
- massimizzare l'invio a recupero e la reimmissione della maggior parte dei rifiuti nel ciclo economico, favorendo in particolare il recupero di energia dal riutilizzo dei rifiuti e minimizzando lo smaltimento in discarica;
- promuovere il riutilizzo dei rifiuti per la produzione di materiali commerciali debitamente certificati e la loro commercializzazione anche a livello locale;
- ottimizzare le fasi di raccolta, trasporto, recupero e smaltimento;
- favorire la realizzazione di un sistema impiantistico territoriale che consenta di garantire il trattamento e lo smaltimento dei rifiuti speciali in prossimità dei luoghi di produzione;
- assicurare che i rifiuti destinati allo smaltimento finale siano ridotti e smaltiti in maniera sicura;
- perseguire l'integrazione con le politiche per lo sviluppo sostenibile;
- assicurare le massime garanzie di tutela dell'ambiente e della salute, nonché di salvaguardia dei valori naturali e paesaggistici e delle risorse presenti nel territorio regionale.

Per la realizzazione dei propri obiettivi il Piano identifica una serie di azioni tra cui, a titolo di esempio non esaustivo, si citano: la formazione, il consolidamento dei rapporti con i consorzi di filiera, il consolidamento delle attività economiche che favoriscono il riciclaggio, riutilizzo e recupero di materia dai rifiuti, l'incentivazione dello sviluppo di impiantistica in grado di dar risposta ai fabbisogni d'area e della collocazione a recupero dei rifiuti e disincentivazione dello stoccaggio, la definizione di protocolli di controllo della qualità dei rifiuti in ingresso agli impianti, la definizione di apposite linee guida regionali per l'utilizzo dei rifiuti inerti nelle opere pubbliche, la sensibilizzazione presso i Comuni per l'integrazione della raccolta dei RAEE professionali presso i centri di raccolta comunali.

In sintesi, il Piano mira ad individuare percorsi e modalità per assicurare l'attuazione della gestione integrata ed attivare una rete impiantistica che riduca il trasporto di rifiuti. Il Piano stabilisce infine i criteri di idoneità localizzativa per la realizzazione della nuova impiantistica, per gli interventi di adeguamento e/o potenziamento di impianti esistenti, dovranno aver luogo nel pieno rispetto dei criteri di idoneità localizzativa. Tali criteri riguardano anche gli impianti per i rifiuti urbani.

3.9.PPR – PIANO PAESAGGISTICO REGIONALE

Lo strumento vigente di pianificazione paesaggistica a livello regionale è il Piano Paesaggistico Regionale (PPR) approvato con Delibera della Giunta Regionale n. 36/7 del 5 settembre 2006.

Tale piano ha subito una serie di aggiornamenti sino al 2013, anno in cui è stata approvata in via preliminare, con D.G.R. n.45/2 del 25 ottobre 2013, una profonda revisione. La Giunta Regionale, con Deliberazione n. 39/1 del 10 ottobre 2014, ha revocato la D.G.R. del 2013, concernente l'approvazione preliminare del Piano Paesaggistico della Sardegna. Pertanto, attualmente, a seguito di tale revoca, lo strumento vigente è il PPR approvato nel 2006, integrato dall'aggiornamento del repertorio del Mosaico dei Beni Paesaggistici del 2014.

Il Piano identifica la fascia costiera, che è stata suddivisa in 27 ambiti di Paesaggio omogenei (AdP) catalogati tra aree di interesse paesaggistico, compromesse o degradate, quale risorsa strategica fondamentale per lo sviluppo territoriale e riconosce la necessità di utilizzare forme di gestione integrata per garantirne lo sviluppo sostenibile.

Il PPR ha contenuto descrittivo, prescrittivo e propositivo ed articola due principali dispositivi di piano:

- gli **Assetti Territoriali**, suddivisi in **Assetto Storico-Culturale** ed **Insediativo**, che individuano i beni paesaggistici, i beni identitari e le componenti di paesaggio sulla base della "tipizzazione" del PPR (art. 134 d.lgs. 42/2004);
- gli **Ambiti di paesaggio**, ovvero una sorta di **linee guida e di indirizzo** per le azioni di conservazione, recupero e/o trasformazione.

L'area in cui ricade l'area di progetto, appartiene all'ambito **Ambito paesaggistico 49 - Piana del Rio Mannu e di Ozieri**, il territorio in cui verrà realizzato l'impianto rappresenta un centro prevalentemente agricolo e industriale. Il sito è inserito nella Sardegna Nord-Occidentale, Il distretto comprende due sub-regioni caratterizzate, la prima, dal massiccio granitico del Limbara nell'entroterra della Gallura e la seconda, di costituzione geologica più varia, localizzata più a Sud nella piana di Ozieri, che comprende al suo interno l'area dell'invaso artificiale del Coghinas.

AMBITO DI PAESAGGIO 49 DELLA PIANA DI OZIERI E DEL RIO MANNU

ASSETTO FISICO

AMBIENTE

STORIA

INSEDIAMENTO

RURALE

1. Centinaia di case di Ozieri, in cui particolare performance insediativa risulta in parti della zona centrale del centro di Ozieri, in cui il paesaggio è risultato in forme di insediamento storico, in alcuni punti dell'area, in cui la fabbrica è stata e ricompare, che si staglia sugli scarpelli.

2. Ponte di attraversamento stradale di tipo artificiale da Coghinas, lungo il Rio Mannu, che attraversa il Rio Mannu, il fiume che scorre nella Piana di Ozieri e il Rio Mannu di Ozieri e il Rio Mannu di Ozieri, con i suoi canali e i suoi corsi d'acqua, in cui il paesaggio è risultato in forme di insediamento storico, in alcuni punti dell'area, in cui la fabbrica è stata e ricompare, che si staglia sugli scarpelli.

3. Piazza e semicircolo degli insediamenti intorno al lago del Coghinas, in cui il paesaggio è risultato in forme di insediamento storico, in alcuni punti dell'area, in cui la fabbrica è stata e ricompare, che si staglia sugli scarpelli.

4. Nuova fabbrica di Ozieri, situata a pochi chilometri dall'abitato di Ozieri, in cui il paesaggio è risultato in forme di insediamento storico, in alcuni punti dell'area, in cui la fabbrica è stata e ricompare, che si staglia sugli scarpelli.

5. Piana di Ozieri delimitata a nord dal massiccio del Limbara e a sud dalla catena del Marghine-Coccaro. Il lago Coghinas domina la piana di Ozieri nella quale il paesaggio è risultato in forme di insediamento storico, in alcuni punti dell'area, in cui la fabbrica è stata e ricompare, che si staglia sugli scarpelli.

La depressione valliva incassata nel basamento granitico e successivamente riempita dalle acque dell'invaso artificiale, si inserisce in un contesto ad elevato naturalità dominato da sugherine e dai pascoli arborei di sugheri.

Il lago del Coghinas presso la stretta del Monte Pedredù

L'ambiente comprende l'area della piana di Ozieri, la depressione del bacino di Ozieri-Berchidda e la "bacia di Monte" con la Limbara e l'altopiano di Ala.

Nell'area compresa tra il Limbara e il monte Sestu, in una vasta depressione irregolare, alla confluenza del Rio Mannu di Ozieri e del Rio Mannu di Berchidda nel fiume Coghinas, è stato realizzato nel 1927 l'invaso del Coghinas. L'invaso è inserito in un paesaggio diversificato dall'eterogeneità litologica del sistema orografico in cui il massiccio granitico, dominato dal monte Adule, monte Locche, monte Ollano e il monte Pula, si contrappone alle colline regolari degli affioramenti metamorfici della sponda occidentale del lago del Coghinas.

La struttura dell'habitat si fonda sul sistema agricolo della piana tra il campo di Ozieri e la piana di Chivari, confinata da filari coltivati ad arbori perenni di nocciuolo con i versanti poco acclivi. La valle del fiume Coghinas costituisce fin dall'antichità il principale riferimento per l'organizzazione del sistema insediativo sulla fascia pedemontana.

Ozieri, lungo il versante a semicircolo appoggiato alle colline, Patada su un rilievo alle pendici settentrionali delle dorsali orografiche del Coccaro, Tula al piede del monte Fundra, Ozieri è situata in una piccola conca, Berchidda ai piedi del monte Accorru, aprendosi nella vallata, Monte in una depressione confinata da rilievi collinari dominati da boschi di sugheri.

La piana del Rio Mannu di Ozieri attesta forme insediative preistoriche e proto-storiche, ampiamente strutturate nel territorio. L'eccellente ricchezza di testimonianze inedite trovano la loro più elevata espressione nella grotta santuario di San Michele di Ozieri che ha dato il nome alla cultura di base del neolitico recente di tutta la Sardegna (cultura di Ozieri o di San Michele).

La cultura nuragica conosce espressioni architettoniche e di cultura materiale di rilevante entità, con particolare riferimento al territorio ozierese. Dal punto di vista interpretativo, Lugulione-Castra, il territorio di Ozieri, per un lunghissimo tempo assunse per il territorio un ruolo proto-urbano, oltre che militare, e strategico per la viabilità dei mari Sardegna, Inghilterra, l'interazione Antinona (il sec. d.C.) riporta, lungo la via "Tzuzze Carale", il centro di Lugulione ad eguale distanza (100 miglia circa) da Genouffa (Portogru) e da Nafis (Mores) da Lugulione la strada è in realtà parte di quella che genera l'adeguamento col centro dell'isola. Superato l'altopiano di Campeda, esse si dividono in due arterie una verso Tula, l'altra verso Ollia. Una seconda via permette il collegamento diretto tra il "Lugulione (Castra)" e il "porto Lugulione" localizzato presso Santa Lucia di Sotgiu.

Il tessuto agrario delimita grandi superfici lasciate a pascolo e prati, che nelle aree irrigue legati all'allevamento bovino e ovino intervengono ed esistono; si elevano su uno scoglio legato ad una importante tradizione equestre. Le coltivazioni di ortaggi si localizzano nelle aree pianeggianti essendo strettamente legate alle disponibilità della risorsa idrica. Significativa la superficie coltivata con la vite, che caratterizza il paesaggio con i vigneti insediati di piccole dimensioni accanto ad nuovi più estesi.

Al limite della piana, in prossimità dei centri urbani, la trama di approvvigionamento risulta più fitta e coltivata con colture estensive specializzate. Le vaste aree pianeggianti (Mores, Tula e Ozieri) sono coltivate a seminativi legati all'allevamento, e si affermano alle morfologie collinari con appezzamenti diversi, parzialmente recintati da bassi muretti a secco e destinati al pascolo.

Le differenze geomorfologiche condizionano la copertura vegetazionale, definita da formazioni boschive di soci media a sughera, in forma più rada, sugli altipiani, mentre sui pendii più esposti il bosco si svincola a boschi, infittigiti dall'avena.

Nel complesso forestale del Coghinas (Tula) si evidenziano coperture boschive di sugherate, così come nella foresta demaniale di Monte Lomo che ospita, accanto ad un nucleo originario, formazioni boschive di bosco, sughera e pinete.

La successiva Figura riporta un estratto della cartografia di piano relativa all'area di progetto, classificata ai sensi del PPR prevalentemente come "Colture erbacee specializzate, Utilizzazione agro-forestale, aree incolte".

L'area è classificata come "Colture erbacee specializzate". Secondo la definizione data dal PPR all'art. 28 delle Norme Tecniche di Attuazione queste sono le "Aree ad utilizzazione agro-forestale."

1. Sono aree con utilizzazioni agro-silvo pastorali intensive, con apporto di fertilizzanti, pesticidi, acqua e comuni pratiche agrarie che le rendono dipendenti da energia suppletiva per il loro mantenimento e per ottenere le produzioni quantitative desiderate.

2. In particolare tali aree comprendono rimboschimenti artificiali a scopi produttivi, oliveti, vigneti, mandorleti, agrumeti e frutteti in genere, coltivazioni miste in aree periurbane, coltivazioni orticole, colture erbacee incluse le risaie, prati sfalciabili irrigui, aree per l'acquicoltura intensiva e semi-intensiva ed altre aree i cui caratteri produttivi dipendono da apporti significativi di energia esterna.

3. Rientrano tra le aree ad utilizzazione agro-forestale le seguenti categorie:

a. colture arboree specializzate;

b. impianti boschivi artificiali;

c. colture erbacee specializzate;

Le prescrizioni su queste aree enunciate all'art. 29 delle NTA del PPR che forniscono i seguenti indirizzi:

1. La pianificazione settoriale e locale si conforma alle seguenti prescrizioni:

a) vietare trasformazioni per destinazioni e utilizzazioni diverse da quelle agricole di cui non sia dimostrata la rilevanza pubblica economica e sociale e l'impossibilità di localizzazione alternativa, o che interessino suoli ad elevata capacità d'uso, o paesaggi agrari di particolare pregio o habitat di interesse naturalistico, fatti salvi gli interventi di trasformazione delle attrezzature, degli impianti e delle infrastrutture destinate alla gestione agro-forestale o necessarie per l'organizzazione complessiva del territorio, con le cautele e le limitazioni conseguenti e fatto salvo quanto previsto per l'edificato in zona agricola di cui agli artt. 79 e successivi;

b) promuovere il recupero delle biodiversità delle specie locali di interesse agrario e delle produzioni agricole tradizionali, nonché il mantenimento degli agrosistemi autoctoni e

dell'identità scenica delle trame di appoderamento e dei percorsi interpoderali, particolarmente nelle aree perturbane e nei terrazzamenti storici;

c) preservare e tutelare gli impianti di colture arboree specializzate.

La disponibilità di tali terreni è concessa dai soggetti titolari del titolo di proprietà alla società proponente mediante la costituzione di un diritto di superficie per una durata pari alla vita utile di impianto stimata in 30 anni. In generale, l'area deputata all'installazione dell'impianto fotovoltaico risulta essere adatta allo scopo in quanto presenta una buona esposizione alla radiazione solare ed è facilmente raggiungibile ed accessibile attraverso le vie di comunicazione esistenti.

La classificazione delle aree basata sul PPR, oltre che i beni paesaggistici individuati, anche nell'ambito del Mosaico Regionale, sono riportati, nelle immagini sotto riportate.

La Regione Sardegna mette a disposizione due differenti strumenti per la visualizzazione online dei dati cartografici: SardegnaMappe e SardegnaFotoAeree. SardegnaMappe è l'applicazione web che consente, all'interno di un unico strumento, la visualizzazione delle

mappe disponibili presso la Regione Sardegna, la consultazione dei metadati. Per facilitare la consultazione dei dati sono stati configurati alcuni navigatori dedicati a temi specifici del territorio, i quali sono

Di Seguito verranno analizzati attraverso il Sardegna Mappe e i seguenti navigatori la situazione vincolistica dell'area in progetto:

1) Cartografia base del PPR

Consultabile e scaricabile sul sito:
<https://www.sardegнатerritorio.it/pianificazione/pianopaesaggistico/>

2) Sardegna Mappe PPR

Il Piano Paesaggistico Regionale, approvato nel 2006, è uno strumento di governo del territorio che persegue il fine di preservare, tutelare, valorizzare e tramandare alle generazioni future l'identità ambientale, storica, culturale e insediativa del territorio sardo, proteggere e tutelare il paesaggio culturale e naturale con la relativa biodiversità e assicurare la salvaguardia del territorio e promuoverne forme di sviluppo sostenibile.

3) Sardegna Mappe Aree Tutelate

E' il navigatore tematico dedicato alle aree della Sardegna soggette a tutela.

4) Sardegna Mappe Fonti Energetiche Rinnovabili

Aree e siti non idonei all'installazione degli impianti alimentati da fonti energetiche rinnovabili. Il navigatore, contenente i layer cartografici attualmente a disposizione della Regione Autonoma della Sardegna, è da utilizzare congiuntamente alla deliberazione G.R. n. 59/90 del 27.11.2020, ed ai relativi allegati, avente ad oggetto "Individuazione delle aree non idonee all'installazione di impianti alimentati da fonti energetiche rinnovabili". Il navigatore rappresenta pertanto un'evoluzione di quello finora pubblicato ai sensi della Delib.G.R. n. 40/11 del 7.8.2015 per la rappresentazione delle aree non idonee all'installazione di impianti alimentati da fonte eolica.

1) Cartografia base del PPR

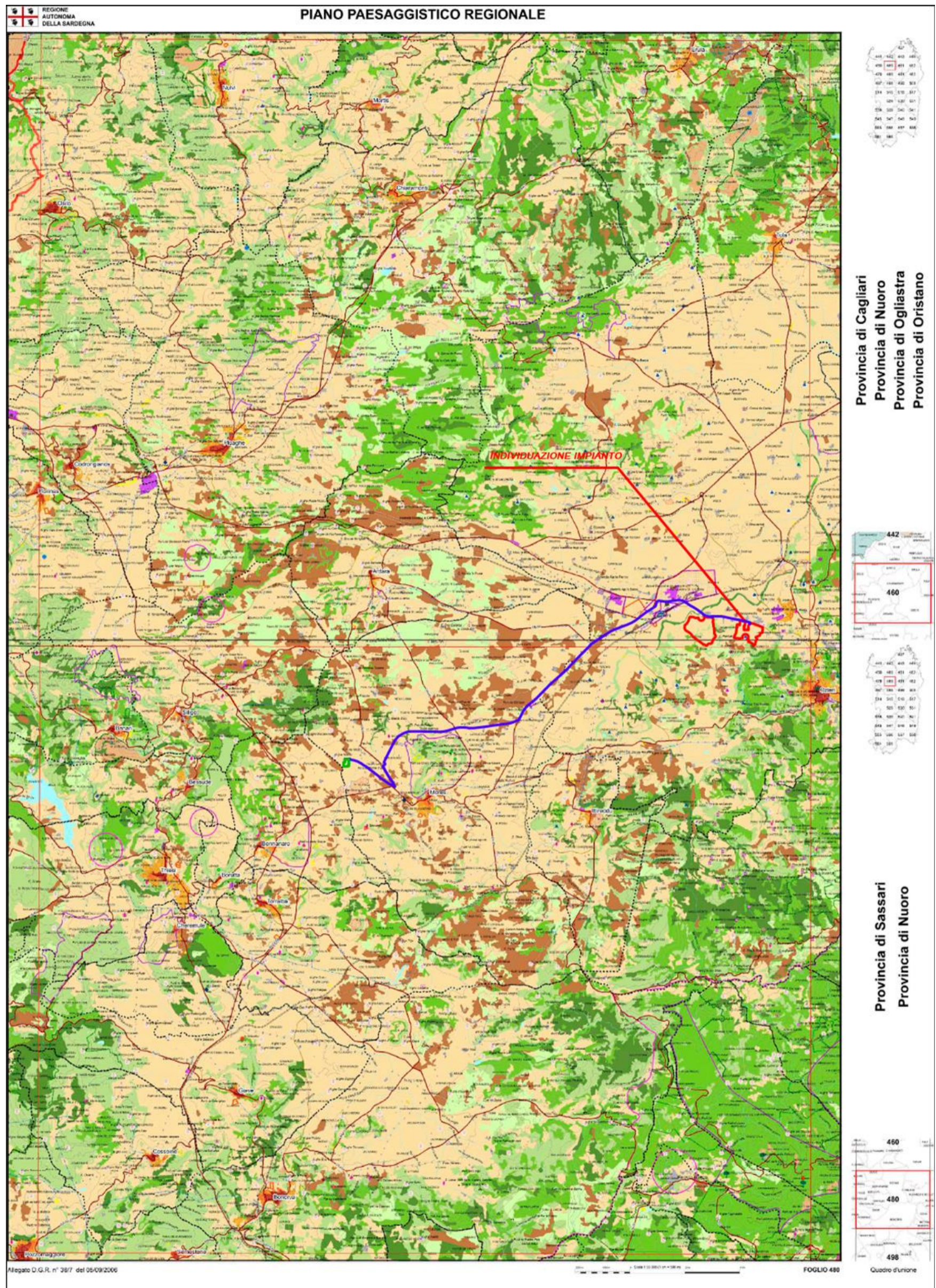

Piano Paesaggistico Regionale Foglio 460-480

LEGENDA

PIANO PAESAGGISTICO REGIONALE

D.Lgs. 22 gennaio 2004 n.42 e succ. mod.

L.R. 25 novembre 2004 n.8

ASSETTO AMBIENTALE

BENI PAESAGGISTICI AMBIENTALI EX ART. 143 D.Lgs. N°42/04 e succ. mod.

- Fascia costiera
- Sistemi a baie e promontori, falesie e piccole isole
- Campi dunari e sistemi di spiaggia
- Zone umide costiere
- Aree a quota superiore ai 900 m s.l.m.
- Aree rocciose di cresta
- Laghi naturali, invasi artificiali, stagni, lagune
- Fiumi, torrenti e altri corsi d'acqua
- Praterie e formazioni steppiche
- Praterie di posidonia oceanica
- Aree di ulteriore interesse naturalistico:
 - Aree di notevole interesse faunistico
 - Aree di notevole interesse botanico e fitogeografico
- Grotte, caverne
- Alberi monumentali
- Monumenti naturali istituiti l.r. 31/89

BENI PAESAGGISTICI AMBIENTALI EX ART. 142 D.Lgs. N°42/04 e succ. mod.

- Parchi e aree protette nazionali l.q.n. 394/91
- Vulcani
- Boschi e foreste (Art. 2 Comma 6 D.Lgs. 227/01)
- Aree gravate da usi civici

COMPONENTI DI PAESAGGIO CON VALENZA AMBIENTALE

Dalla carta dell'Uso del Suolo 1:25.000

AREE NATURALI E SUBNATURALI

- Vegetazione a macchia e in aree umide
Aree con vegetazione rada > 5% e < 40%; formazioni di ripa non arboree; macchia mediterranea; letti di torrenti di ampiezza superiore a 25 m; paludi interne; paludi salmastre; pareti rocciose.
- Boschi
Boschi misti di conifere e latifoglie; boschi di latifoglie.

AREE SEMINATURALI

- Praterie
Prati stabili; aree a pascolo naturale; cespuglieti e arbusteti; gariga; aree a ricolonizzazione naturale.
- Sugherete; castagneti da frutto

AREE AD UTILIZZAZIONE AGRO-FORESTALE

- Culture specializzate e arboree
Vigneti; Frutteti e frutti minori; oliveti; colture temporanee associate all'olivo; colture temporanee associate al vigneto; colture temporanee associate ad altre colture permanenti.
- Impianti boschivi artificiali
Boschi di conifere; Pioppeti, saliceti, eucalitteti; altri impianti arborei da legno; arboricoltura con essenze forestali di conifere; aree a ricolonizzazione artificiale.
- Culture erbacee specializzate, aree agroforestali, aree incolte
Seminativi in aree non irrigue; prati artificiali; seminativi semplici e colture orticole a pieno campo; risaie; vivai; colture in serra; sistemi colturali e particellari complessi; aree prevalentemente occupate da colture agrarie con presenza di spazi naturali importanti; aree agroforestali; aree incolte.

AREE DI INTERESSE NATURALISTICO ISTITUZIONALMENTE TUTELATE

- Siti di interesse comunitario
- Zone di protezione speciale
- Sistema regionale dei parchi, delle riserve e dei monumenti naturali l.r. 31/89
- Oasi permanenti di protezione faunistica
- Aree gestione speciale ente foreste

AREE DI RECUPERO AMBIENTALE

ANAGRAFE SITI INQUINATI D.Lgs. 22/97 E D.M. 471/99

- Siti inquinati
- Aree di rispetto dei siti inquinati
- Siti amianto
- Aree minerarie dismesse

AREE DEGRADATE

- Discariche
- Scavi

ASSETTO STORICO CULTURALE

BENI PAESAGGISTICI EX ART. 136 D.Lgs. N°42/04 e succ. mod.

- VINCOLI**
 - Architettonico
 - Vincoli ex l. 1497/39

BENI PAESAGGISTICI EX ART. 142 D.Lgs. N°42/04 e succ. mod.

- VINCOLI**
 - Archeologico

BENI PAESAGGISTICI EX ART. 143 D.Lgs. N°42/04 e succ. mod.

AREE CARATTERIZZATE DA EDIFICI E MANUFATTI DI VALENZA STORICO - CULTURALE

Aree caratterizzate da preesistenze con valenza storico culturale

BENI DI INTERESSE PALEONTOLOGICO

LUOGHI DI CULTO DAL PREISTORICO ALL'ALTO MEDIOEVO

- Circolo megalitico
- Menhir
- Tophet
- Fonte-pozzo
- Tempio

AREE FUNERARIE DAL PREISTORICO ALL'ALTO MEDIOEVO

- Allée couverte
- Domus de janas
- Ipogeo funerario
- Dolmen
- Grotta
- Necropoli
- Tomba
- Cimitero
- Tomba dei giganti
- Betto
- Sepoltura

INSEDIAMENTI ARCHEOLOGICI DAL PRENUMURAGICO ALL'ETA' MODERNA, COMPRENDENTI SIA INSEDIAMENTI TIPO VILLAGGIO, SIA INSEDIAMENTI DI TIPO URBANO, SIA INSEDIAMENTI RURALI

- Abitato
- Cava
- Deposito
- Anfiteatro
- Cisterna
- Inseediamento
- Capanne
- Complesso
- Nuraghe
- Rinvenimenti
- Ruderi
- Presenza prenuragica
- Terme
- Villaggio
- Grotta riparo

ARCHITETTURE RELIGIOSE MEDIOEVALI, MODERNE E CONTEMPORANEE

- Chiesa
- Santuario
- Convento
- Cripta
- Abbazia
- Cumbessias
- Oratorio
- Cappella
- Seminario

ARCHITETTURE MILITARI STORICHE SINO ALLA II GUERRA MONDIALE

- Castello fortificazioni
- Castello
- Torre

AREE CARATTERIZZATE DA INSEDIAMENTI STORICI

- CENTRI DI ANTICA E PRIMA FORMAZIONE
- INSEDIAMENTO SPARSO: MEDAU, FURRIADROXIU, BODDEU, CUILE, STAZZO

BENI IDENTITARI EX ARTT. 5 E 9 N.T.A.

AREE CARATTERIZZATE DA PRESENZA DI EDIFICI E MANUFATTI DI VALENZA STORICO-CULTURALE

ELEMENTI INDIVIDUI STORICO-ARTISTICI DAL PREISTORICO AL CONTEMPORANEO, COMPRENDENTI RAPPRESENTAZIONI ICONICHE O ANICONICHE DI CARATTERE RELIGIOSO, POLITICO, MILITARE

- Fontana
- Portale
- Pozzo
- Scalinata
- Serbatoio
- Statua
- Relitto
- Forno
- Struttura

ARCHEOLOGIE INDUSTRIALI E AREE ESTRATTIVE, ARCHITETTURE E AREE PRODUTTIVE STORICHE

- Tonnara
- Mulino
- Gualchiera

ARCHITETTURE SPECIALISTICHE, CIVILI STORICHE

- Caserma forestale
- Collegio
- Edificio
- Albergo
- Villa
- Palazzo
- Casa
- Fabbricato
- Scuola
- Dogana
- Monte granatico
- Municipio

RETI ED ELEMENTI CONNETTIVI

RETE INFRASTRUTTURALE STORICA

- Faro
- Porto storico
- Aquedotto
- Ponte
- Strada
- Stazione

TRAME E MANUFATTI DEL PAESAGGIO AGRO-PASTORALE STORICO-CULTURALE

AREE DI INSEDIAMENTO PRODUTTIVO DI INTERESSE STORICO-CULTURALE

- Aree dell'organizzazione mineraria
- Aree delle saline storiche
- Aree della bonifica
- Parco geominerario ambientale e storico d.m. ambiente 265/01

ASSETTO INSEDIATIVO

EDIFICATO URBANO

- CENTRI DI ANTICA E PRIMA FORMAZIONE
- ESPANSIONI FINO AGLI ANNI 50
- ESPANSIONI RECENTI
- EDIFICATO URBANO DIFFUSO

EDIFICATO IN ZONA AGRICOLA

- INSEDIAMENTO STORICO SPARSO (Medau, furriadroxiu, stazzo)
- NUCLEI, CASE SPARSE E INSEDIAMENTI SPECIALIZZATI

INSEDIAMENTI TURISTICI

- INSEDIAMENTI TURISTICI

INSEDIAMENTI PRODUTTIVI

INSEDIAMENTI PRODUTTIVI A CARATTERE INDUSTRIALE, ARTIGIANALE E COMMERCIALE

- Grandi aree industriali
- Inseidiamenti produttivi
- Grande distribuzione commerciale

AREE ESTRATTIVE: CAVE E MINIERE

- Aree estrattive di seconda categoria (cave)
- Aree estrattive di prima categoria (miniere)
- Saline

AREE SPECIALI

AREE SPECIALI (GRANDI ATTREZZATURE DI SERVIZIO PUBBLICO PER ISTRUZIONE, SANITA', RICERCA E SPORT) E AREE MILITARI

SISTEMA DELLE INFRASTRUTTURE

AREE DELLE INFRASTRUTTURE

NODI DEI TRASPORTI

- Aeroporto nazionale
- Aeroporto regionale
- Aeroporto militare
- Porto industriale
- Terminal industriale
- Porto commerciale
- Porto commerciale/turistico
- Porto turistico
- Stazioni ferroviarie

RETE DELLA VIABILITA'

- Strade statali e provinciali
- Strade a specifica valenza paesaggistica e panoramica
- Strade di fruizione turistica
- Strade statali e provinciali a specifica valenza paesaggistica e panoramica
- Strade statali e provinciali a specifica valenza paesaggistica e panoramica di fruizione turistica
- Rete stradale locale
- Strade in costruzione
- Impianti ferroviari lineari
- Impianti ferroviari lineari a specifica valenza paesaggistica e panoramica

CICLO DEI RIFIUTI

- Discarica rifiuti
- Impianto di trattamento e/o incenerimento rifiuti

CICLO DELLE ACQUE

- Depuratori
- Condotta idrica
- Bacini artificiali e specchi d'acqua temporanei

CICLO DELL'ENERGIA ELETTRICA

- Centrale elettrica
- Linea elettrica

CAMPI EOLICI

- Impianti eolici in realizzazione
- Impianti eolici realizzati
- Aree interessate da impianti eolici

2) Sardegna Mappe PPR (<https://www.sardegnaoportale.it/webgis2/sardegnamappe/?map=ppr2006>)

LEGENDA	
	IMPIANTO CORPI A-B
	CAVIDOTTO COLLEGAMENTO 2 CORPI
	RTN TERNA
	FASCIA RISPETTO 100m DAI NURAGHI ART.49 COM.5 Norme Tecniche Attuazione PPR SARDEGNA
	FASCIA RISPETTO 100m DALLE DOMUS DE JANAS ART.49 COM.5 Norme Tecniche Attuazione PPR SARDEGNA
	FASCIA RISPETTO 100m DA INSEDIAMENTO ART.49 COM.5 Norme Tecniche Attuazione PPR SARDEGNA
	BUFFER DI 500 M DALL'IMPIANTO
	BUFFER 3KM DALLA GRANDE AREA INDUSTRIALE DI PORTO TORRES

COMPONENTI DI PAESAGGIO CON VALENZA AMBIENTALE

Dalla carta dell'Uso del Suolo 1:25.000

AREE NATURALI E SUBNATURALI

Vegetazione a macchia e in aree umide
Aree con vegetazione rada > 5% e < 40%; formazioni di ripa non arboree; macchia mediterranea; letti di torrenti di ampiezza superiore a 25 m; paludi interne; paludi salmastre; pareti rocciose.

Boschi
Boschi misti di conifere e latifoglie; boschi di latifoglie.

AREE SEMINATURALI

Praterie
Prati stabili; aree a pascolo naturale; cespuglieti e arbusteti; gariga; aree a ricolonizzazione naturale.

Sugherete; castagneti da frutto

AREE AD UTILIZZAZIONE AGRO-FORESTALE

Culture specializzate e arboree
Vigneti; Frutteti e frutti minori; oliveti; colture temporanee associate all'olivo; colture temporanee associate al vigneto; colture temporanee associate ad altre colture permanenti.

Impianti boschivi artificiali
Boschi di conifere; Pioppeti, saliceti, eucalitteti; altri impianti arborei da legno; arboricoltura con essenze forestali di conifere; aree a ricolonizzazione artificiale.

Culture erbacee specializzate, aree agroforestali, aree incolte
Seminativi in aree non irrigue; prati artificiali; seminativi semplici e colture orticole a pieno campo; risaie; vivai; colture in serra; sistemi colturali e particellari complessi; aree prevalentemente occupate da colture agrarie con presenza di spazi naturali importanti; aree agroforestali; aree incolte.

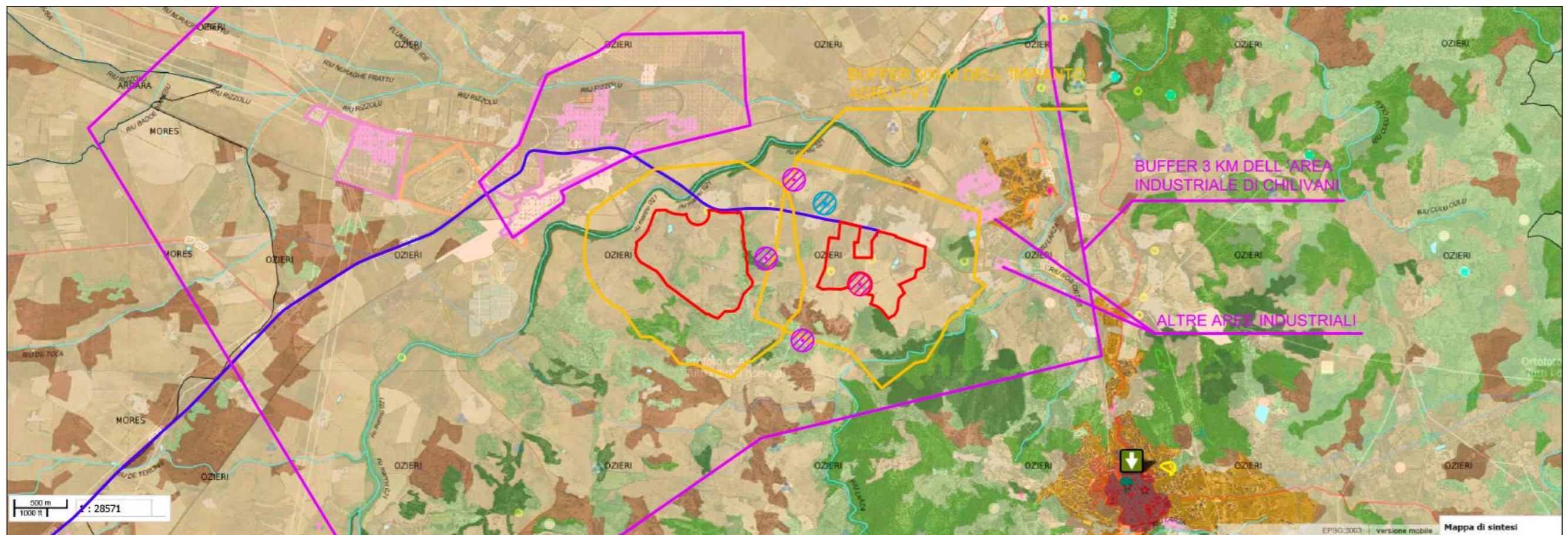

Il sito in progetto come da leggenda ricadono sulla componente di paesaggio con valenza ambientale classificata come: " Colture erbacee specializzate , aree agroforestali, aree incolte", l'analisi in loco dei terreni presi in considerazione per lo sviluppo progetto agrofotovoltaico attualmente sono utilizzati a foraggera per il bestiame, inoltre sono stati attentamente rispettati i vincoli e le relative fasce di rispetto da essi.

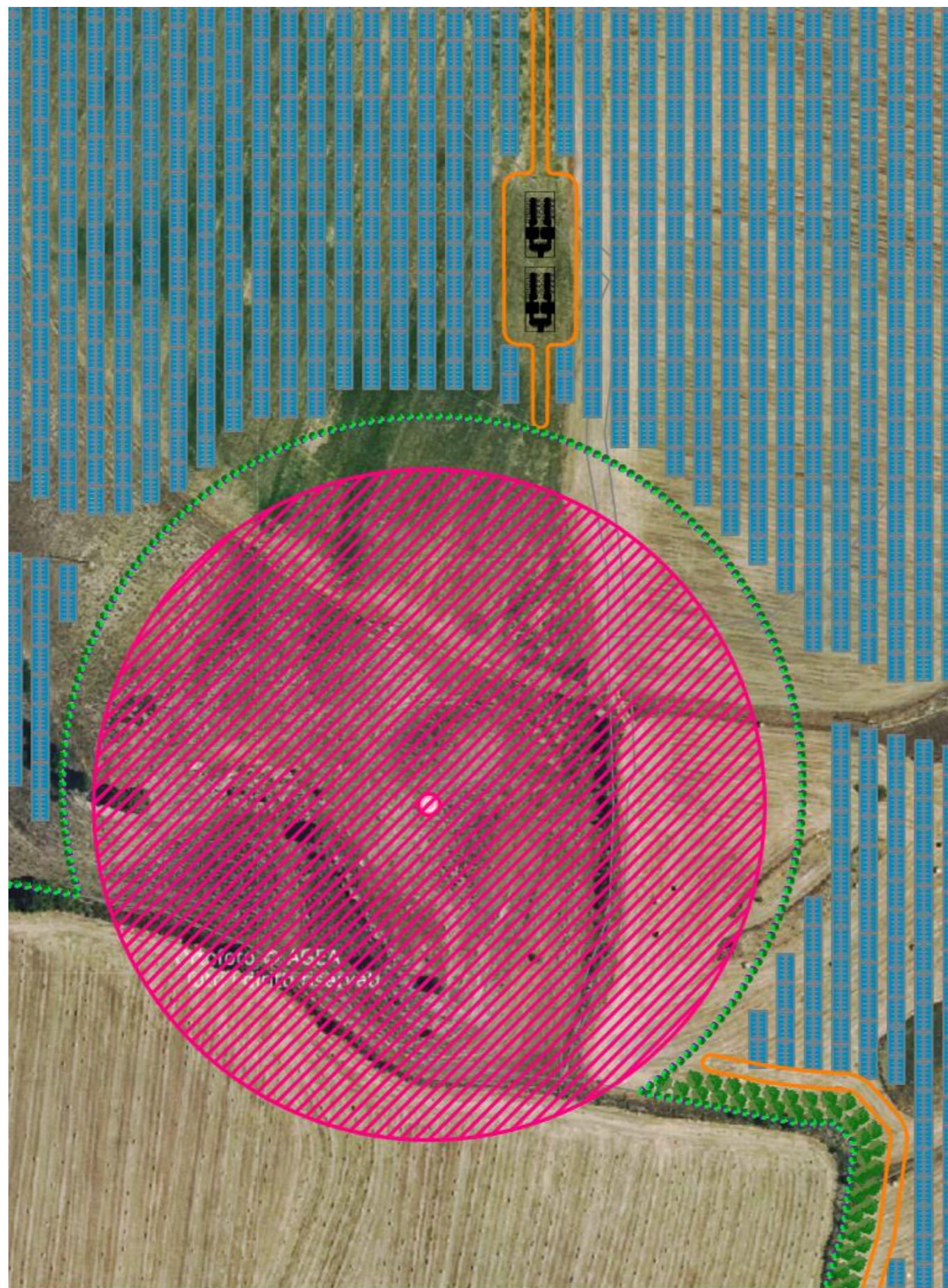

L'intervento di progetto è compatibile con quanto previsto al piano e non interferisce con nessun vincolo D.Lgs. 42/2004, la fascia di rispetto così come individuata dalle NTA del PPR della Regione Sardegna di 100m è stata rispettata.

L'intervento Ricade nel buffer di 3 km dall'area industriale di Chilivani

Nel buffer di 500 m dal perimetro d'impianto sono stati individuati 5 vincoli D.Lgs. 42/2004 dal quale sono state rispettate le opportune fasce di rispetto

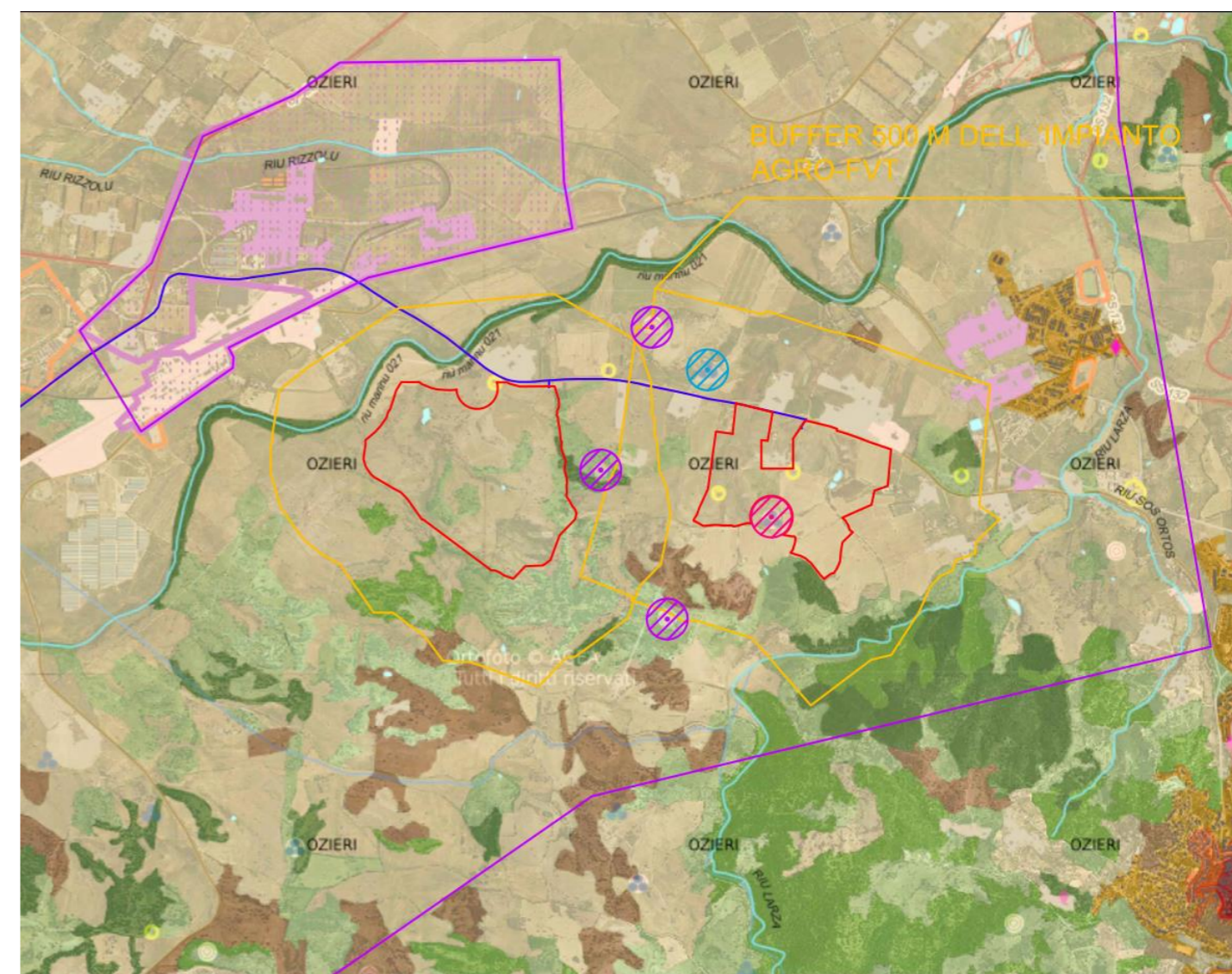



Layout impianto su Piano Paesaggistico Regionale

3) Sardegna Mappe Aree Tutelate (https://www.sardegnageoportale.it/webgis2/sardegnamappe/?map=aree_tutelate)

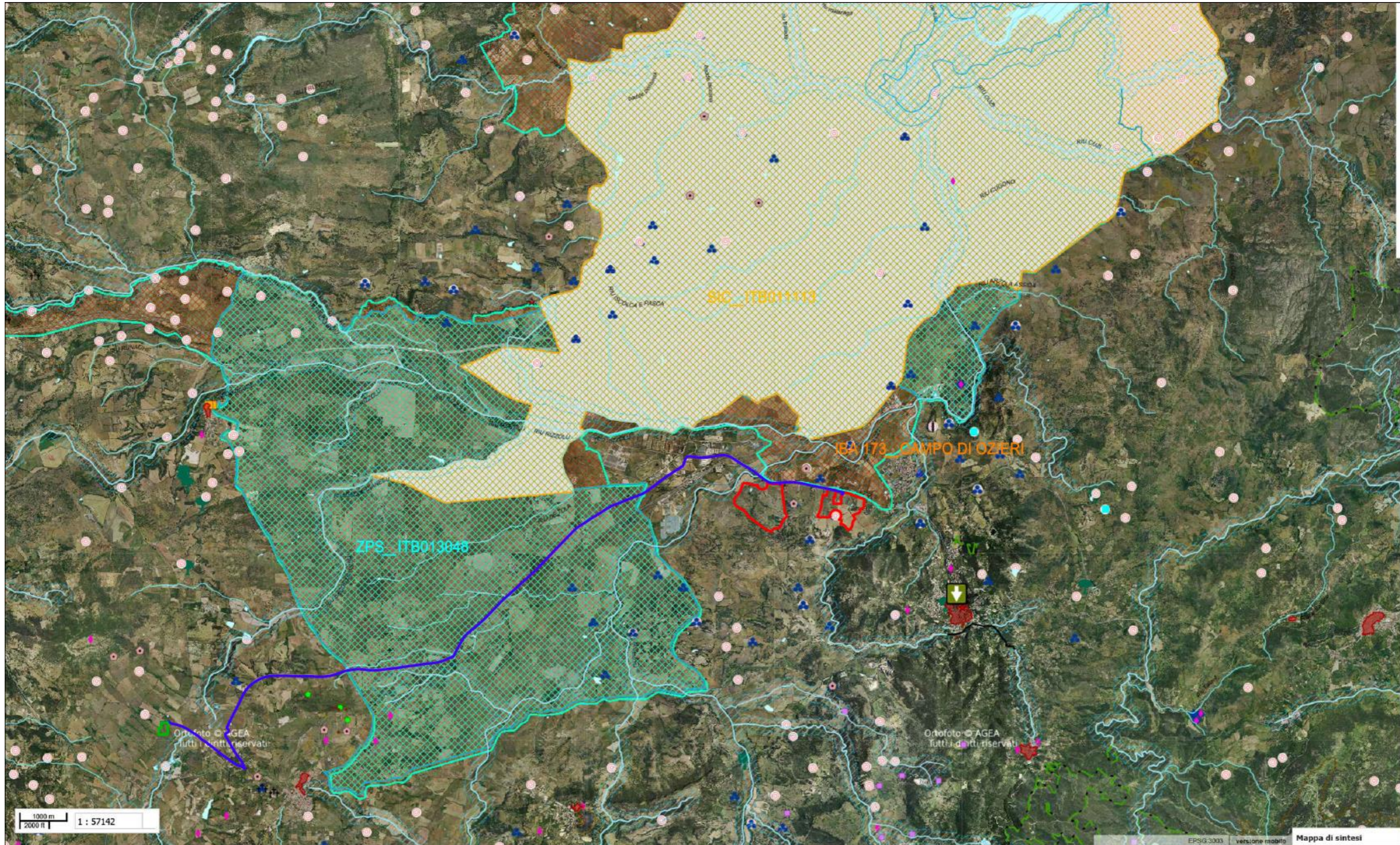

Il navigatore tematico dedicato alle aree della Sardegna soggette a tutela mette in evidenza: tutti i vincoli soggetti al Decreto Legislativo 22 gennaio 2004, n. 42 Codice dei beni culturali e del paesaggio, ai sensi dell'articolo 10 della legge 6 luglio 2002, n. 137; le aree percorse da incendi; le aree vincolate a scopi idrogeologici; il piano di assetto Idrogeologico.

The image displays a complex GIS interface with multiple panels. On the left, a tree view lists various layers under categories like 'Aree incendiate', 'CFVA - Tipologie soprassuolo', and 'Aree di attenzione'. The central panel shows a map area with a red border. On the right, several legends are visible, each detailing a specific data series with its associated color or symbol. These legends include:

- Piano di assetto idrogeologico:** Lists risk levels like R11, R12, R13, R14 and geomorphological risk levels like Rg0, Rg1, Rg2, Rg3, Rg4, V.
- Rischio Idraulico Rev. 41:** Lists return periods (TR) such as TR < 2, 2-50, 50-100, 100-200 years.
- Rischio Geomorfologico Rev. 42:** Lists geomorphological classes like HI1, HI2, HI3, HI4.
- Scenari Stato Attuale PGRA 2017:** Lists TR values for different scenarios.
- Pericolo Idraulico Rev. 41:** Lists HI1, HI2, HI3, HI4.
- Pericolo Geomorfologico Rev. 42:** Lists Hg0, Hg1, Hg2, Hg3, Hg4.
- Art. 6 HI V.09:** Lists HI1, HI2, HI3, HI4.
- Art.8 Hg V.09:** Lists Hg0, Hg1, Hg2, Hg3, Hg4.
- Aree Alluvionate "Cleopatra" V04:** Lists specific area codes.
- Dati di base:** Lists various regional and municipal data sources like DBGT10K - Regione, Provincia, Comune, and Città metropolitana.
- Sfondo mappa:** Lists map background options like Ortofoto 2019, Ortofoto 2016, Stradario, Sfondo regione, and None.

Tematismi navigatore Flaggati nella loro totale completezza

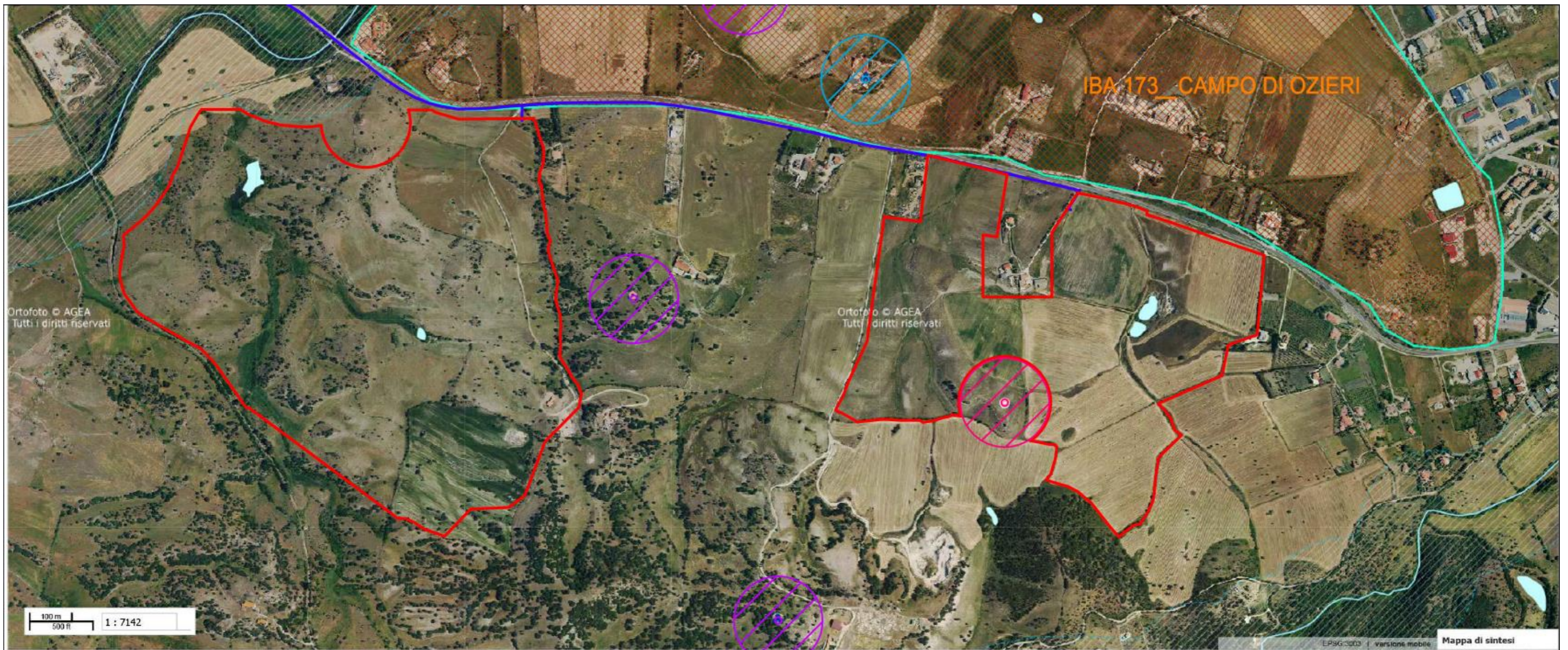

Dettaglio: Come da Art. 49 com.5 delle Norme Tecniche di attuazione del PPR è stata indicata la fascia di rispetto di 100m su ortofoto

4) Sardegna Mappe Fonti Energetiche Rinnovabili (<https://www.sardegnameoportale.it/webgis2/sardegname/?map=fer> Del 59-90 e agg succ)

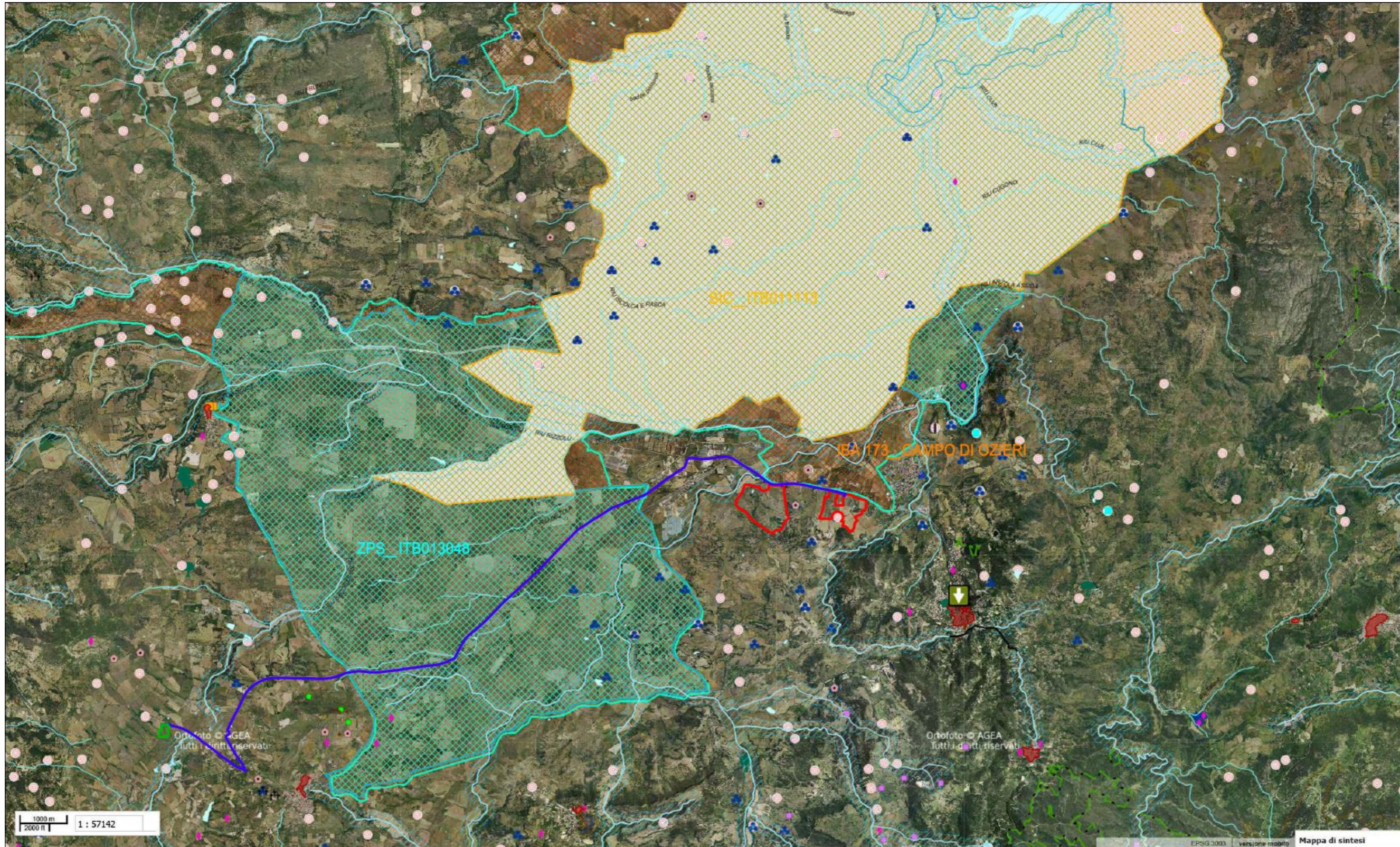

Il navigatore tematico dedicato alle aree della Sardegna Mappe Fonti Energetiche Rinnovabili mette in evidenza che il sito in progetto non risulta in aree vincolate e solo il cavidotto attraversa percorrendo su banchina laterale della SP63 per 8km la ZPS ITB013048 Piana di Ozieri, Mores, Ardara, Tula e Oschiri.

Come si evince dalla carte dei vincoli ambientali analizzate:

In sintesi come si evince dalla carta dei vincoli ambientali, e dalle altre cartografie consultate, l'area dell'impianto, il cavidotto e l'area della nuova RTN scelta da Terna non sono interessate dai vincoli ambientali di cui alla legenda sopra riportata.

Per quanto riguarda il rischio archeologico, mediante la ricerca sulle cartografie disponibili, quali mappe geoportale, aree tutelate, piano paesaggistico e piano urbanistico del comune di Ozieri risulta che il sito in progetto non interferisce con alcun sito di interesse archeologico. Nella progettazione sono inoltre stati rispettati tutti i buffer e fasce di rispetto indicate negli strumenti sopra elencati. Si fa inoltre presente che il cavidotto di collegamento dall'impianto all'area della nuova RTN Terna, attraverserà con tecnologia T.O.C., come meglio evidenziato nella cartografia allegata. Nella cartografia è riportato il dettaglio buffer di rispetto sulla Carta dei paesaggistici, architettonici, archeologici, identitari e delle aree a rischio archeologico Extraurbane.

Il T.O.C. (Trivellazioni Orizzontali Controllate):

La posa si realizza grazie a un perforazione guidata nel terreno mediante l'introduzione nel terreno di aste guidate da una testa di perforazione che preparano il percorso per il cavidotto da posare. Le fasi principali della posa sono 3:

- Esecuzione della perforazione pilota guidata per creare il percorso del prodotto da posare.
- Passaggio con alesatore per adattare il percorso al diametro del cavo/condotta.
- Tiro del prodotto in posizione.

Questo sistema presenta molti vantaggi oggettivi:

- E possibile svolgere lavori in attraversamento di strade, ferrovie e corsi d'acqua senza bloccare la circolazione.
- Si possono collocare condotte anche per tratte molto estese, anche oltre un km, e di diametro molto ampio.
- I perforatori orizzontali hanno un ingombro di cantiere ridotto, quindi è possibile svolgere il lavoro senza interrompere il traffico, un vantaggio notevole soprattutto in ambito urbano.
- Si può eseguire la posa anche in centri storici e con superfici pregiate senza alcun danno.
- Si riduce in generale l'impatto ambientale.

Secondo il PPR (art. 49 comma 2 delle NTA), l'individuazione di ulteriori beni paesaggistici o identitari è attuabile attraverso la concertazione fra Comuni, Regione e gli organi competenti del MIBAC in sede di redazione di Piano Urbanistico Comunale, o contestualmente degli atti ricognitivi di delimitazione del centro storico. Solo successivamente a tale individuazione gli stessi beni sono sottoponibili a vincoli specifici. Ai beni paesaggistici ed identitari così identificati, si applicano i vincoli di tutela in una fascia di 100 metri dal perimetro esterno di essi, in qualunque contesto territoriale siano localizzati.

In tale fascia di tutela sono consentiti tutti gli interventi di manutenzione ordinaria e straordinaria e consolidamento statico di ristrutturazione e restauro mentre è vietata l'edificazione di nuovi corpi di fabbrica su aree libere e l'incremento dei volumi preesistenti.

L'intervento risulta di ridotto impatto ambientale e paesaggistico, sia nella fase di cantiere che di esercizio, in quanto il cavidotto verrà posato prevedendo la posa nel sottosuolo con il ripristino integrale della

pavimentazione stradale nelle medesime condizioni di quella preesistente senza modificare l'aspetto esteriore delle strutture pre-esistenti.

3.10. PIANIFICAZIONE PROVINCIALE

Il Piano Urbanistico Provinciale (PUP) della Provincia di Sassari è stato approvato con Delibera del Consiglio Provinciale n. 18 del 04/05/2006.

Scopo ultimo del piano è la gestione del territorio e della sua economia attraverso un'attività cooperativa tra Province, Comuni e gli altri attori territoriali. La normativa del Piano, infatti, descrive il processo di costruzione di regole di comportamento condivise e assume pertanto la definizione di Normativa di coordinamento degli usi e delle procedure.

In particolare, in merito alla tematica energetica, il documento "Normativa di coordinamento degli usi e delle procedure" all'art. 26.6 - Linee guida per il sistema dell'energia prevede le seguenti linee guida generali:

- orientare lo sviluppo futuro del sistema elettrico nel quadro dell'uso razionale dell'energia;
- diversificare la produzione energetica. Tale obiettivo è necessario sia per la riduzione dei costi energetici nei diversi settori d'utenza ma anche per ridurre la dipendenza energetica del territorio e gli squilibri nel rapporto domanda/fabbisogni con azioni volte al contenimento dei consumi;
- favorire l'autonomia energetica attraverso l'incremento della produzione di energia da fonti rinnovabili;
- valorizzare risorse e competenze locali, come nel caso dell'utilizzo di biomasse (costituite da residui o coltivazioni dedicate);
- favorire l'infrastrutturazione del territorio per la produzione di energia da fonti alternative e rinnovabili e per il risparmio energetico;
- sfruttare ed ottimizzare le richieste combinate di energia termica ed elettrica mediante la cogenerazione;
- favorire la riduzione delle emissioni nocive, in particolar modo alle emissioni di CO₂, per contribuire al rispetto del protocollo di Kyoto;
- favorire campagne di informazione sugli usi energetici delle fonti rinnovabili.

Inoltre nello specifico il documento indirizza delle Linee guida per l'energia solare e fotovoltaica, consistenti nel "pubblicizzare e promuovere i previsti programmi di finanziamento comunitari destinati all'energia solare e fotovoltaica, con particolare riferimento a realizzazioni innovative o all'installazione in primo luogo in edifici pubblici e privati di dimensioni adeguate."

Il Piano si articola in:

- Ecologie elementari e complesse (disciplinate dagli art. 6 e 7 delle NTA di Piano), che costituiscono la rappresentazione dell'insieme di tutti i valori storici e ambientali di rilevanza, e, insieme ai sistemi di cui sotto, rappresentano il quadro conoscitivo di riferimento per la pianificazione comunale;
- Sistemi di organizzazione spaziale, che rappresentano la situazione di infrastrutturazione e le linee guida per la gestione dei servizi territoriali;
- Campi del progetto ambientale, che contengono i processi di interazione e cooperazione per la gestione del territorio tra i diversi soggetti.

- Base fondante del PUP è la sostenibilità ambientale. Gli obiettivi di Piano sono i seguenti:
- dotare ogni parte del territorio di una specifica qualità urbana;
- individuare per ogni parte del territorio una collocazione soddisfacente nel modello di sviluppo del territorio;
- fornire un quadro di riferimento generale in cui coordinare al meglio risorse e potenzialità.



Figura 14: Campi delle attività produttive agricole P.U.P Sassari

3.11. PIANIFICAZIONE COMUNALE

L'area d'intervento ricade:

- Dentro la zona agricola E del Comune di Ozieri.
- All'interno del buffer di 3 km del polo Industriale di Chilivani.

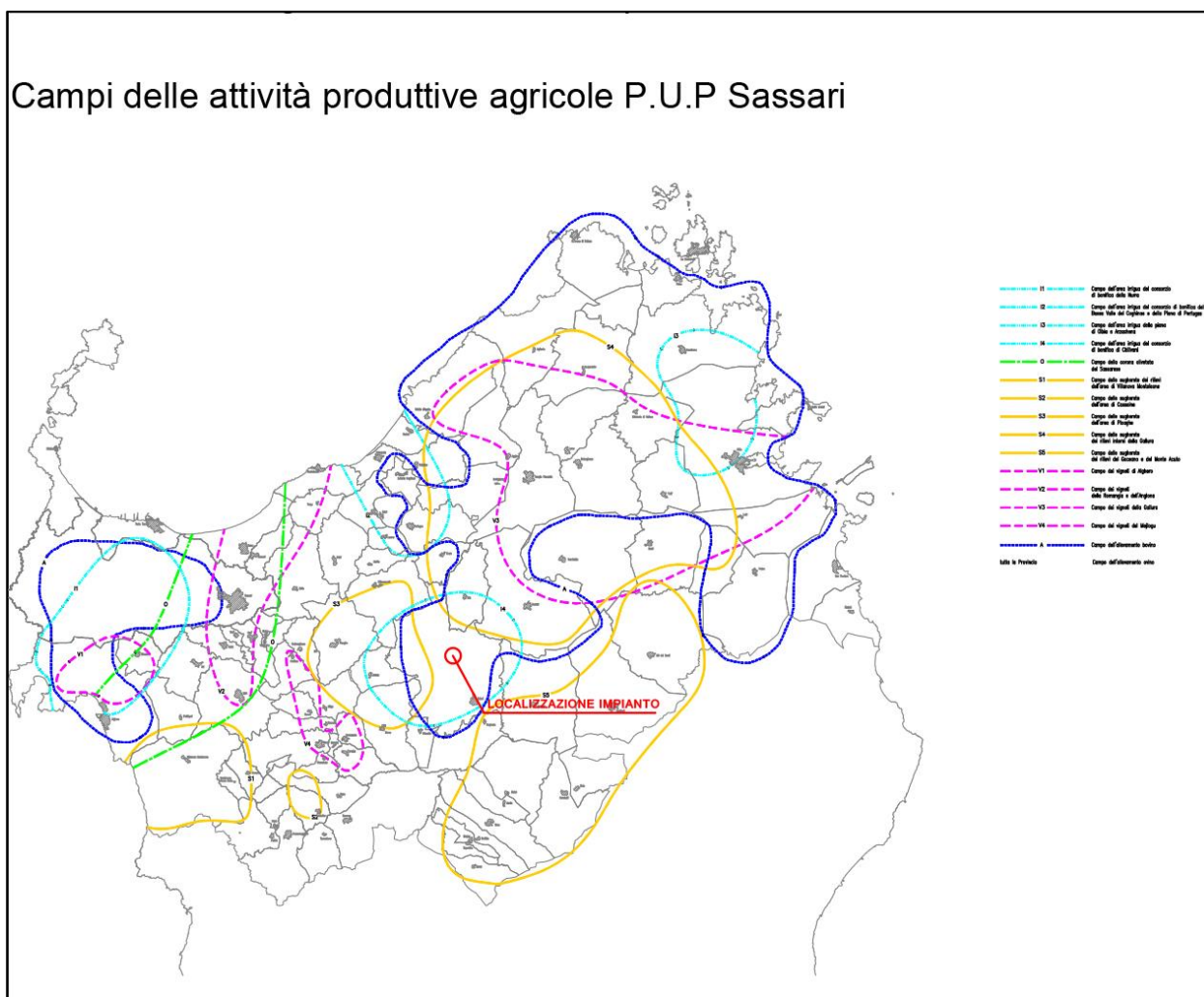

Figura 15:: Inquadramento Urbanistico Generale PUC Vigente Comune Ozieri e Mores (connessione).



Figura 16: Inquadramento Urbanistico area impianto PUC Vigente Comune Ozieri

Norme tecniche Attuazione P.U.C. Ozieri

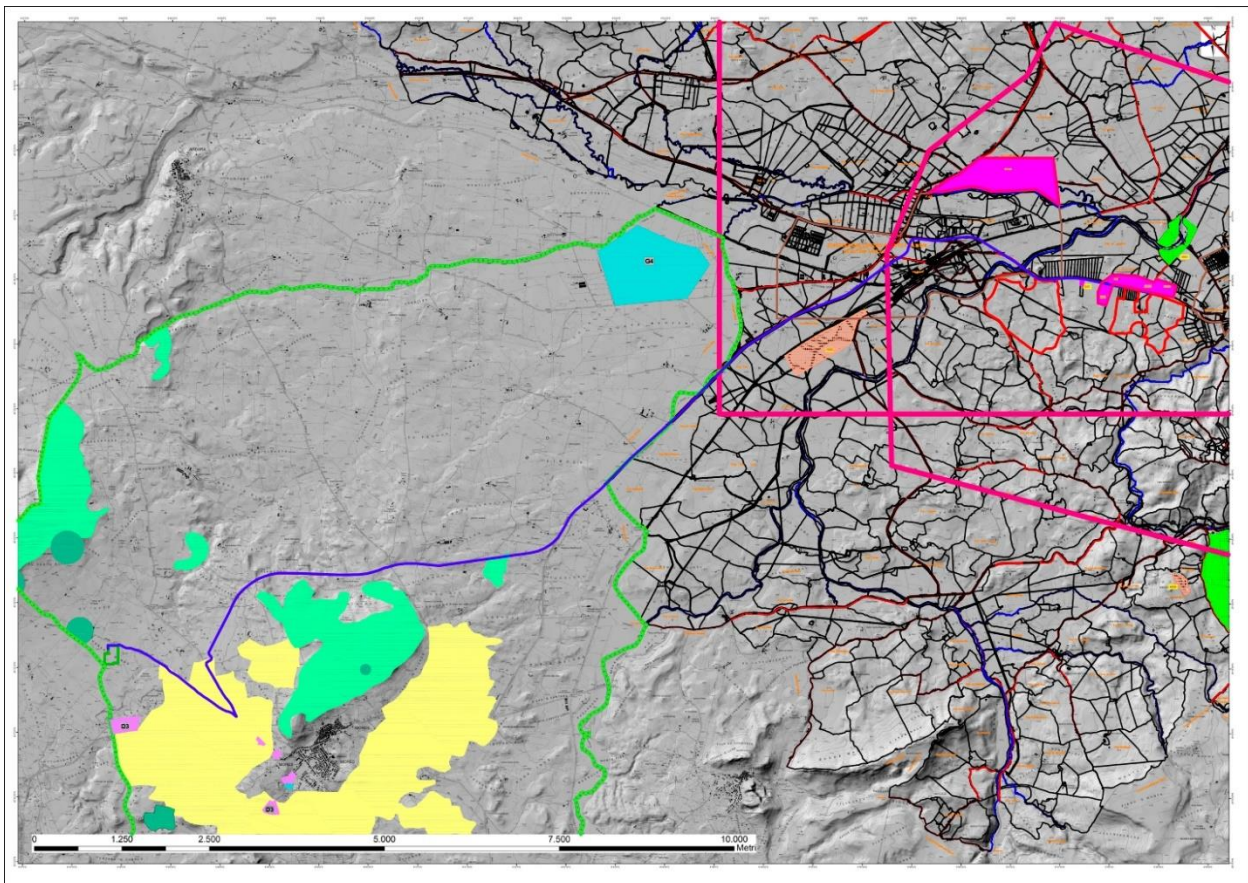
NORME DI ATTUAZIONE DEL P.U.C.

ZONA "E" AGRICOLA

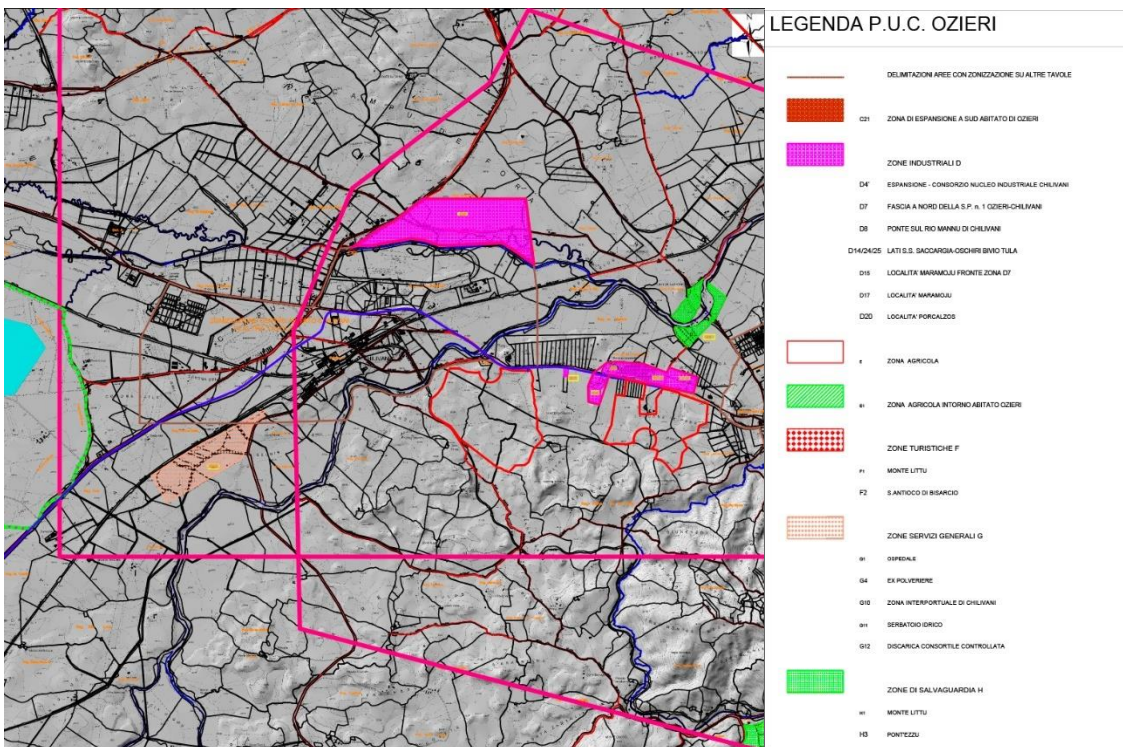
- Sono le parti del territorio destinate ad usi agricoli e quelle con edifici, attrezzature ed impianti connessi al settore agro pastorale, a quello della pesca ed alla valorizzazione dei loro prodotti.
- Valgono le seguenti norme tecniche:
 - 1) L'indice fondiario massimo è così stabilito:
 - 0.03 mc/mq per i fabbricati adibiti a residenza;
 - 0.10 mc/mq, previa deliberazione del Consiglio Comunale, per punti di ristoro, per impianti di carattere particolare che per la loro natura non possono essere localizzati in altre zone omogenee, quali ad esempio distributori di benzina, depositi di combustibile e del gas ecc. Sono punti di ristoro i bar, i ristoranti e le tavole calde, cui possono essere annesse, purché di dimensioni limitate, altre strutture di servizio relative a posti letto nel numero massimo di venti e ad attività sportive e ricreative. Per i punti di ristoro la distanza minima dalle zone residenziali è di 500 m.
 - 0.20 mc/mq per i fabbricati connessi all'esercizio di attività agricole e zootecniche di stretta pertinenza aziendale quali stalle, magazzini, silos, rimesse, capannoni, fienili, tettoie e simili. Con deliberazione del Consiglio Comunale, tale indice fondiario potrà essere incrementato fino a 0.50 mc/mq in presenza di particolari esigenze aziendali, purché le opere siano ubicate ad una distanza minima di 500 m. da zone residenziali.
 - 1.00 mc/mq per impianti di interesse pubblico quali ad esempio centrali telefoniche, stazioni di ponti radio, cabine Enel, ripetitori e simili.
 - Ai fini del computo della volumetria ammissibile di cui al punto c), sono ammessi anche appezzamenti non contigui e che comunque non abbiano distanza superiore ai 500 m. in proiezione orizzontale, misurata tra i punti più vicini dei medesimi. L'asservimento dell'area non contigua dovrà essere sancito da atto unilaterale di vincolo da trascriversi presso i pubblici registri immobiliari.
 - Non è consentita, al contrario, l'asservimento od il vincolo di aree non in proprietà, anche se contigue e accorpate, per gli interventi di cui al punto a).
 - Per interventi con indici superiori a quelli indicati o comunque con volumetria superiore a 3.000 mc. o con numero di addetti superiore a 20 unità o con numero di capi bovini superiori alle 100 unità o un numero equivalente di capi di altre specie, la realizzazione dell'intervento è subordinata, oltre che a conforme deliberazione del Consiglio Comunale, al parere favorevole dell'Assessorato regionale degli Enti Locali, sentita la Commissione Urbanistica Regionale, che dovrà essere espresso entro 30 giorni dal ricevimento della pratica. **(Abrogato dall'art. 44 comma 6 L.R. 08/2015);**
 - Sono consentite, inoltre, le modifiche di destinazione d'uso dei fabbricati rurali in attività agrituristiche, ai sensi della L.R. n. 30 del 20.6.1986.

2) - Per la edificazione degli interventi di cui al punto a) del precedente articolo, contenuti nella zona E1 indicata in cartografia, è richiesta un'estensione di terreno accorpato e contiguo in esclusiva proprietà, non inferiore a 8.000 mq. Per estensioni di terreno che non raggiungano tale superficie è da verificare la compatibilità con l'art. 17 della L.R. 11.10.1985 n. 23 e l'art. 18 della L. 28.2.1985 n. 47. Le acque nere delle nuove costruzioni contenute entro la fascia E1 devono essere trattate con depuratore di tipo elettrico o raccolte in un pozzo nero a tenuta.

3) - La distanza minima fra costruzioni destinate alla residenza è di m. 10; fra residenza e stalle, concimaie, porcaie, fienili e simili m. 50. La distanza minima dai confini, in ogni caso, non potrà essere inferiore a m. 5. Non è ammessa la costruzione, con qualsiasi destinazione, di fabbricati sul confine. Solo ed esclusivamente per le cabine ENEL la distanza dai confini privati non potrà essere inferiore a m. 2,5.





La distanza di qualsiasi fabbricato dal ciglio delle strade pubbliche dovrà essere conforme a quanto prescritto dal D.M. 02.04.1968 n. 1404. Per le strade comunali che non abbiano funzioni di collegamento fra comuni diversi o frazioni, nonché per le strade vicinali, la distanza dai fabbricati dal ciglio stradale non dovrà essere inferiore a m. 6.

- L'altezza massima dei fabbricati destinati alla residenza, misurata alla imposta di gronda, è di m. 6,50. Nelle coperture a capanno non sarà computata la maggiore altezza dovuta all'inclinazione delle falde del tetto che comunque non devono superare la pendenza massima del 35%.

Eventuali corpi aggiunti, quali porticati, verande coperte, ecc., dovranno essere contenuti entro il 50% della superficie coperta al piano terreno.

5) - I volumi dei locali seminterrati dei fabbricati rurali o di altro tipo non destinati comunque a residenza sono computati per la parte che fuoriesce dalla linea naturale del terreno.

- I volumi dei vani seminterrati dei fabbricati residenziali destinati a cantina, deposito, magazzino, garage, ecc. e comunque non adibiti a residenza, non sono computati se contenuti entro il 120% della superficie coperta sovrastante. La volumetria eccedente la superficie del 120% sarà computata per intero.

1. Non saranno computate ai fini volumetrici nè come superficie coperta le verande aperte ed i porticati degli edifici residenziali.

6) - Per i fabbricati residenziali è consentita la realizzazione dei volumi tecnici, sempre che non costituiscano pregiudizio per la validità estetica dell'insieme architettonico.

7) - L'attività estrattiva di cava, oltre all'autorizzazione dell'Assessore Regionale competente ai sensi della Legge Regionale 07/06/1989 n. 30, è soggetta al parere della Commissione Edilizia Comunale.

8) - Per quanto concerne i beni culturali, le opere di interesse storico, speleologico ed archeologico, quali nuraghi, domus de janas, grotte, ecc., in assenza di vincoli della Soprintendenza specifici, sono escluse le costruzioni di ogni tipologia od interventi che ne deturpino le aree circostanti per una distanza di almeno 50 m. dalle opere medesime, in qualsiasi direzione.

Ai sensi della deliberazione del C.C. n. 41 del 29/09/2008 con la quale si è preso atto della Determinazione n. 1900/D.G. del 07/08/2008 del Direttore Generale dell'Assessorato Regionale degli EE.LL. Fin. E Urbanistica, relativa alla coerenza della variante al P.U.C. consistente nella riclassificazione della Zona "H4" Regione Corona Suile in Zona "E" Agricola allo strumento urbanistico con il quadro normativo e pianificatorio sovraordinato, tutti gli interventi che risultassero in contrasto con le direttive agricole di cui al D.P.G. R. n. 228/94 non potranno trovare applicazione.

In riferimento alle prescrizioni dei sopracitati commi, gli interventi progettuali previsti - che prevedono esclusivamente interventi di posizionamento dei moduli fotovoltaici, delle relative strutture di sostegno e delle componenti elettriche - sono integralmente compatibili con le prescrizioni dello strumento urbanistico. Per quanto concerne le opere di realizzazione delle cabine di trasformazione necessaria per il funzionamento dell'impianto, i volumi che verranno realizzati si mantengono abbondantemente al di sotto degli indici volumetrici di edificabilità fondiaria. Si precisa inoltre che, al termine della vita utile dell'impianto (30 anni), dette strutture verranno dismesse. In conclusione, quindi, gli interventi progettuali previsti risultano compatibili con il vigente strumento urbanistico.

Inoltre, la realizzazione dell'impianto agro-fotovoltaico non avrà impatti significativi sull'ambiente in relazione alla componente suolo e sottosuolo, anche perché, alla fine del ciclo produttivo dell'impianto,

le sue componenti come: inseguitori, pali di sostegno, caavidotti, ecc. potranno essere dismessi in modo definitivo, riportando il terreno alla sua situazione ante-opera. Per quanto riguarda la componente acque, l'impianto non prevedendo impermeabilizzazioni di nessun tipo, non comporta variazioni in relazione alla permeabilità e regimazione delle acque meteoriche. Per gli impianti elettrici potenzialmente impattanti in relazione all'elettromagnetismo non si rilevano elementi di criticità. Infatti, la distribuzione elettrica avviene in corrente continua (i moduli fotovoltaici, infatti, producono corrente continua), il che ha come effetto l'emissione di campi magnetici statici, del tutto simili al campo magnetico terrestre, a cui si sommano, seppure centinaia di volte più deboli di quest'ultimo. I cavi di trasmissione sono anch'essi in corrente continua e sono in larga parte interrati. La cabina che contiene al proprio interno inverter e trasformatore emettono campi magnetici a bassa frequenza e pertanto sono contenuti nelle immediate vicinanze delle apparecchiature. Il fenomeno dell'abbagliamento visivo prodotto dai moduli fotovoltaici nelle ore diurne a scapito dell'abitato e della viabilità prossimali, è da ritenersi ininfluenza nel computo degli impatti conseguenti agli interventi progettuali proposti. Gli impatti legati alla mobilità rumore e inquinamento atmosferico, visto la localizzazione dell'opera e la tipologia della stessa si possono considerare trascurabili se non assenti. In particolare, l'attività di cantiere può essere considerata una normale attività agricola peraltro già presente nell'area.

3.12. CLASSIFICAZIONE SISMICA

Con delibera DGR 15/31 del 30/03/2004 la Regione Autonoma della Sardegna adotta la classificazione sismica del territorio (Decreto Legislativo n. 112 del 1998 e Decreto del Presidente della Repubblica n. 380 del 2001 - "Testo Unico delle Norme per l'Edilizia") a cura dell'Istituto Nazionale di Geofisica e Vulcanologia. Tale zonazione indica per l'intero territorio regionale la **zona di classificazione sismica 4**, nella quale è facoltà delle singole Regioni prescrivere l'obbligo della progettazione antisismica.



Classificazione sismica al 2015

Recepimento da parte delle Regioni e delle Province autonome dell'Ordinanza PCM 20 marzo 2003, n. 3274.

Atti di recepimento al 1° giugno 2014. Abruzzo: DGR 29/3/03, n. 438. Basilicata: DCR 19/11/03, n. 731. Calabria: DGR 10/2/04, n. 47. Campania: DGR 7/11/02, n. 5447. Emilia Romagna: DGR 21/7/03, n. 1435. Friuli Venezia Giulia: DGR 6/5/10, n. 845. Lazio: DGR 22/5/09, n. 387. Liguria: DGR 19/11/10, n. 1362. Lombardia: DGR 11/7/14, n. X/2129. Marche: DGR 29/7/03, n. 1046. Molise: DGR 2/8/06, n. 1171. Piemonte: DGR 12/12/11, n. 4-3084. Puglia: DGR 2/3/04, n. 153. Sardegna: DGR 30/3/04, n. 15/31. Sicilia: DGR 19/12/03, n. 408. Toscana: DGR 26/5/14, n. 878. Trentino Alto Adige: Bolzano, DGP 6/11/06, n. 4047; Trento, DGP 27/12/12, n. 2919. Umbria: DGR 18/9/12, n. 1111. Veneto: DCR 3/12/03, n. 67. Valle d'Aosta: DGR 4/10/13 n. 1603.

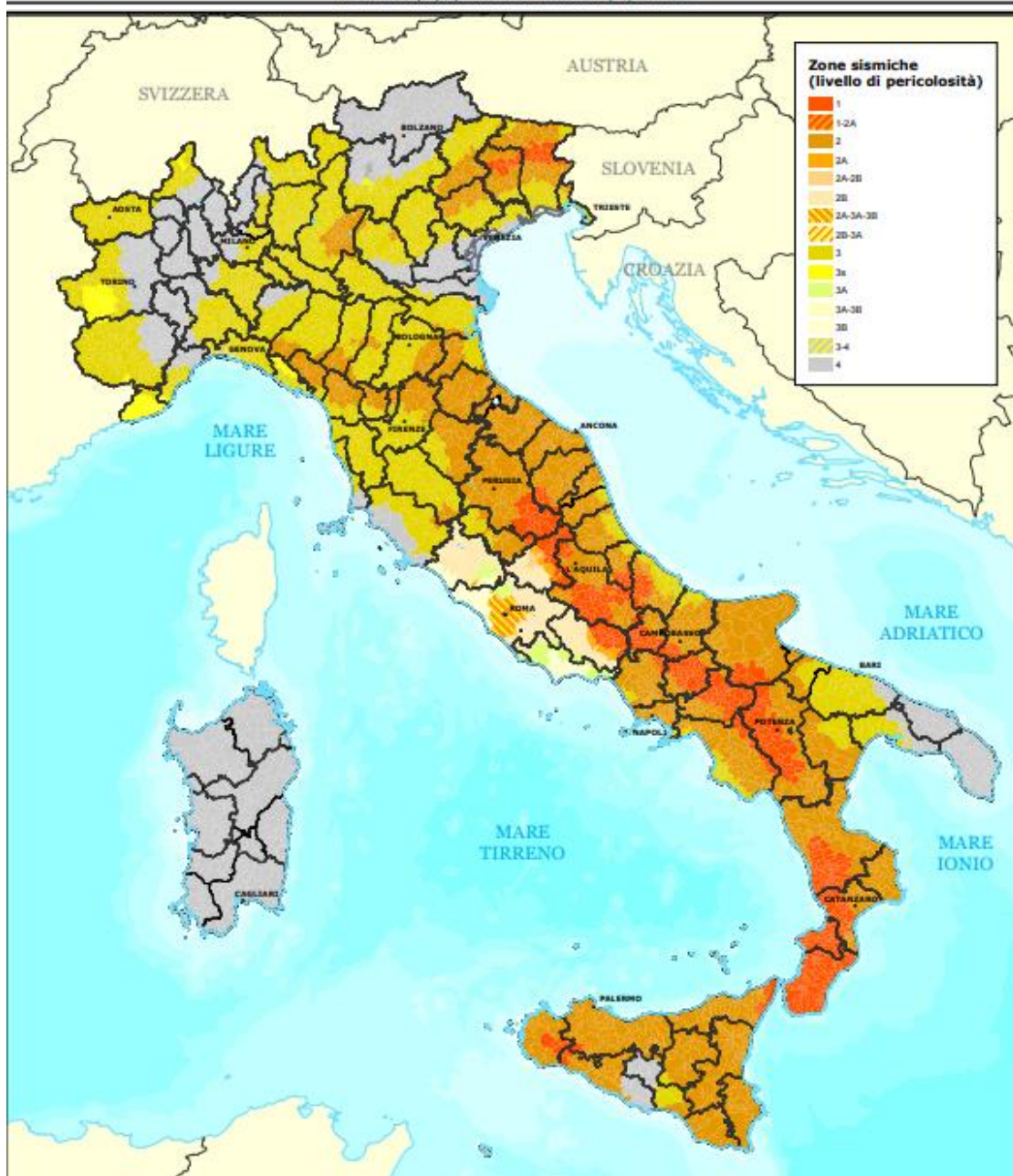

Zonazione sismica dell'Italia.

Al fine di caratterizzare ulteriormente il rischio sismico, sono utili i dati storici del database macrosismico, utilizzato nel 2004 per la compilazione del catalogo CPTI04 (Gruppo di Lavoro CPTI, 2004). Tale database permette di visionare la storia sismica delle località italiane censite almeno tre volte (5.325 località in totale). L'analisi delle informazioni contenute nel database ha restituito un complessivo numero di 6 eventi in un raggio di 250 km dal sito tra il 1775 e il 2004.

Eventi sismici dal catalogo parametrico dei terremoti italiani (espressi in magnitudo riferita alla scala Richter).

3.13. SISTEMA DELLE AREE PROTETTE

3.13.1. RETE NATURA 2000

La Rete Natura 2000 costituisce la più importante strategia di intervento per la conservazione della biodiversità presente nel territorio dell'Unione Europea ed in particolare la tutela di una serie di habitat e di specie animali e vegetali rari e minacciati. I siti della Rete Natura 2000 sono regolamentati dalle Direttive Europee 79/409/CEE, concernente la conservazione degli uccelli selvatici (Direttiva Uccelli), e 92/43/CEE, relativa alla conservazione degli habitat naturali e seminaturali della flora e della fauna selvatiche (Direttiva Habitat).

Di seguito sono elencate le aree SIC/ZSC e ZPS che ricadono in prossimità dell'area di intervento con la relativa distanza al sito di impianto. I dati sulle SIC e ZPS sono stati estrapolati dalla consultazione del Geoportale nazionale del MiTE, in particolare sono stati inseriti in una mappa GIS i due layer tramite WMS:

- SIC -SITI DI INTERESSE COMUNITARIO (Direttiva 92/43/CEE "habitat")
- ZPS-ZSC – ZONE DI PROTEZIONE SPECIALE (Direttiva 79/409/CEE "uccelli")



Figura 17: Sardegna Mappe Aree Tutelate Siti Natura 2000

Nella seguente Tabella si individuano gli ambiti di tutela naturalistica che interessano la zona di studio con la relativa distanza dal sito in progetto:

Codice Natura 2000	Nome Sito	Distanza (km)
ZPS ITB013048	Piana di Ozieri, Mores, Ardara, Tula e Oschiri	Circa 1 km

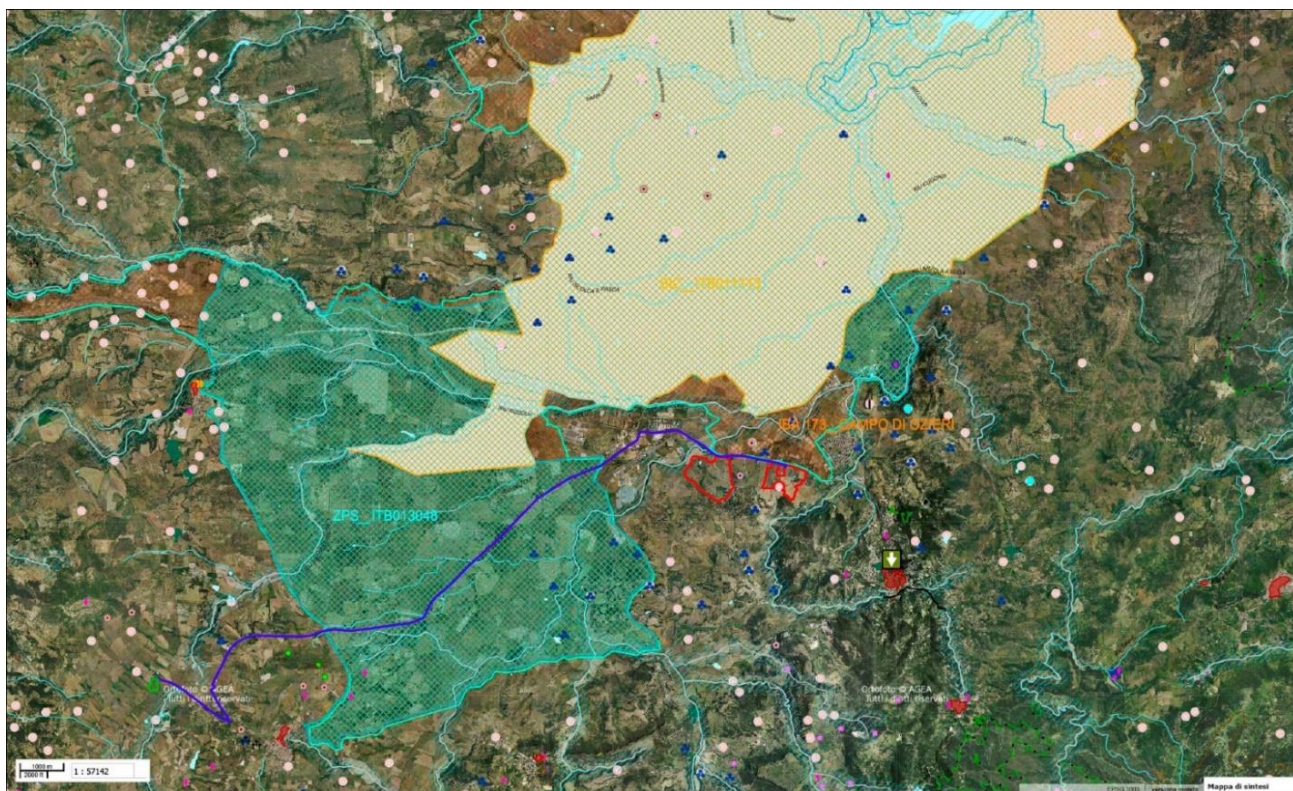

Figura 18: ZPS ITB013048 Piana di Ozieri, Mores, Ardara, Tula e Oschiri - Inquadramento impianto e connessione



Figura 19: ZPS ITB013048 Piana di Ozieri, Mores, Ardara, Tula e Oschiri- Dettaglio inquadramento impianto

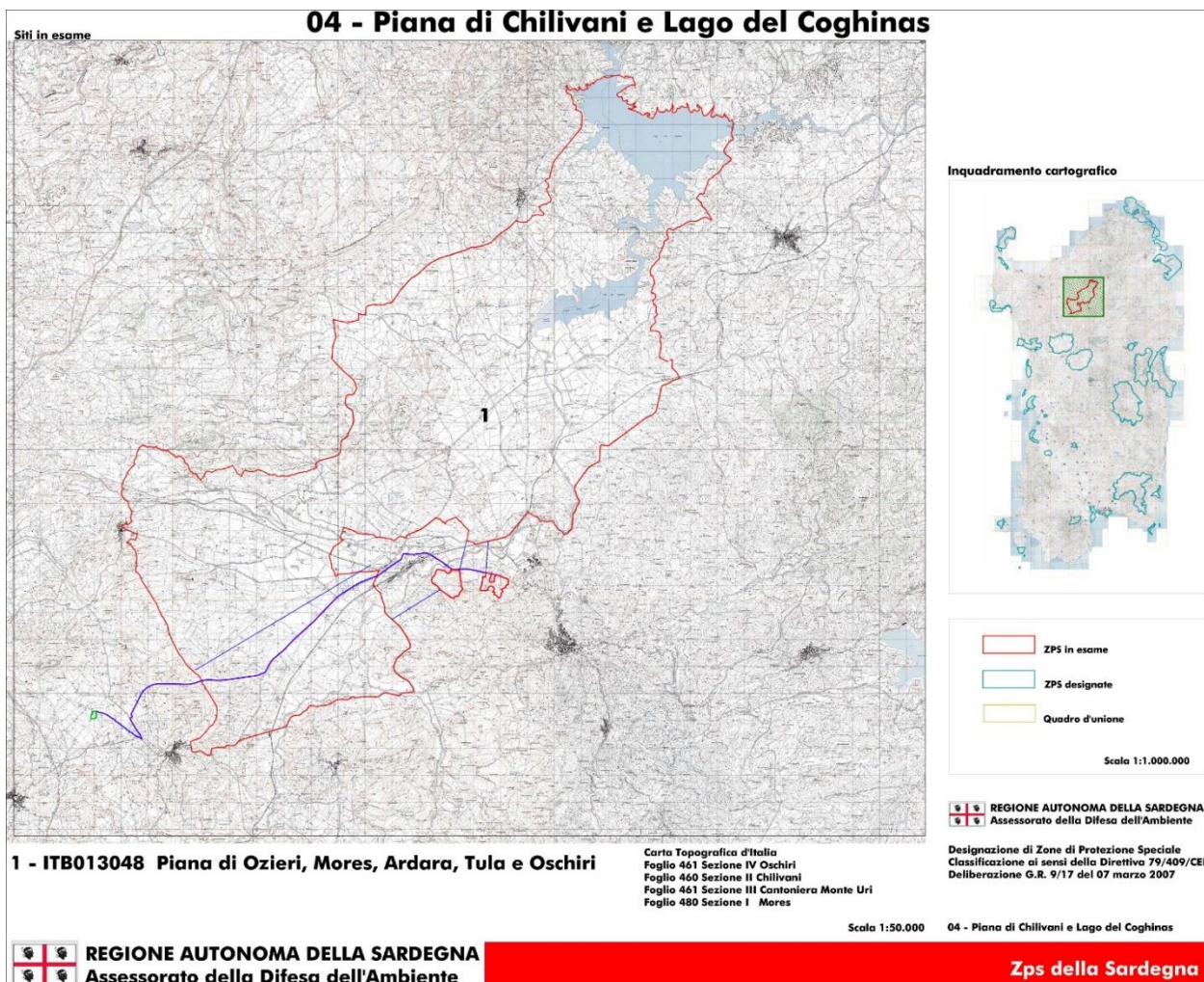

Figura 20: ZPS ITB013048 Piana di Ozieri, Mores, Ardara, Tula e Oschiri- Dettaglio inquadramento cavidotto, il cavidotto attraversa lungo banchina della SP 63 per 8 km la ZPS

Codice Natura 2000	Nome Sito	Distanza (km)
SIC ITB011113	Campo di Ozieri, e pianure comprese tra Tula e Oschiri	Circa 1 km

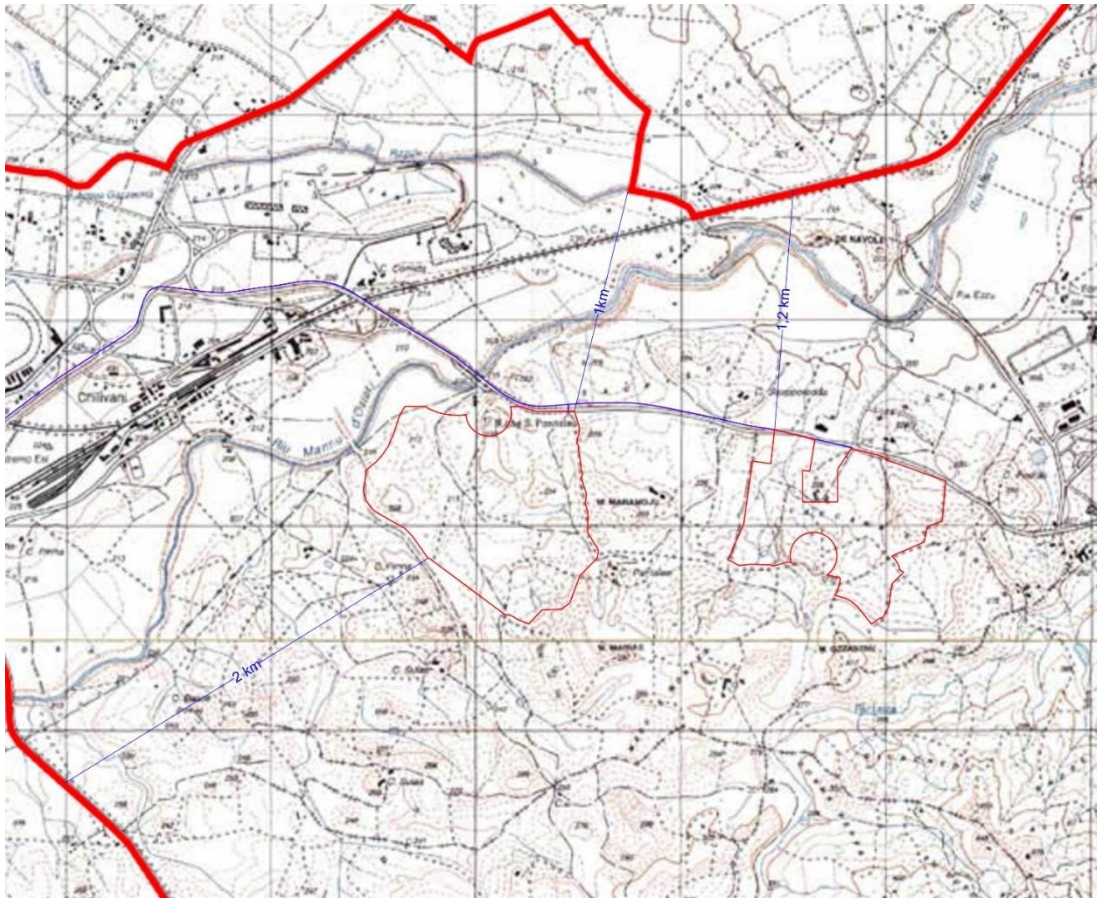

Figura 21: SIC ITB011113 Campo di Ozieri, e pianure comprese tra Tula e Oschiri-Inquadramento impianto e connessione

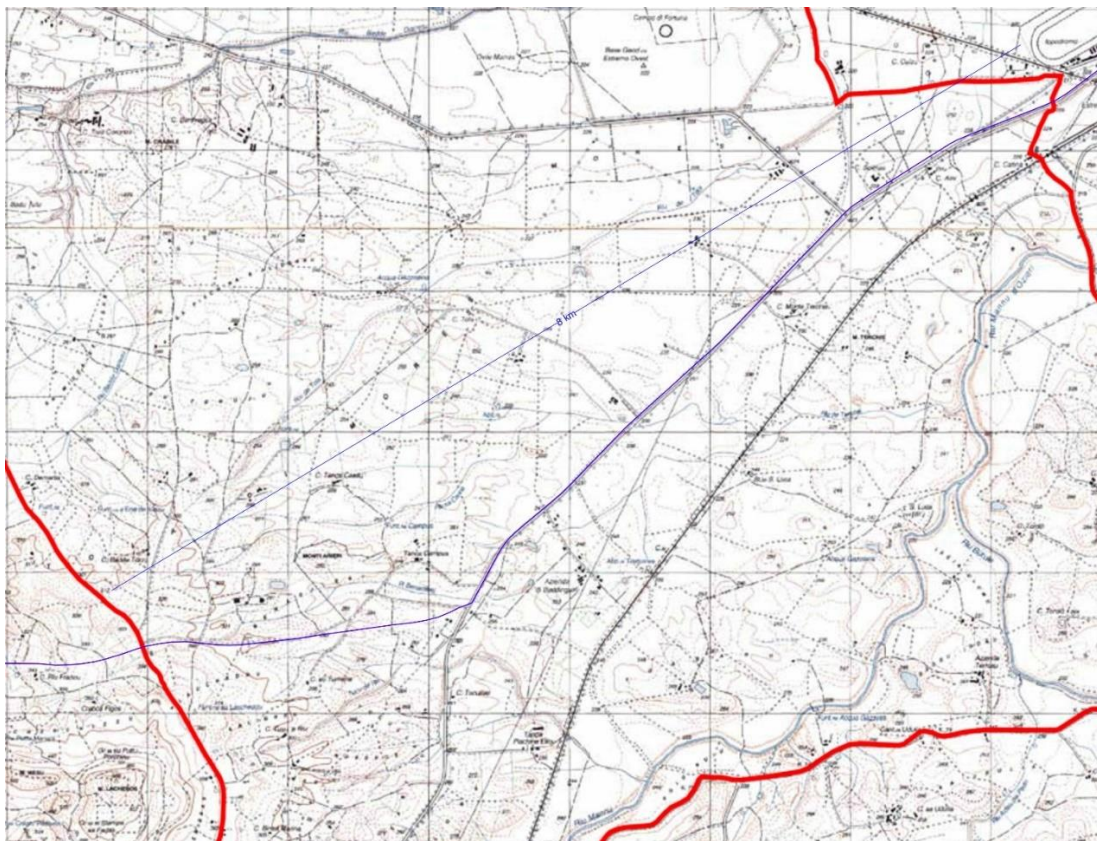

Figura 22: SIC ITB011113 Campo di Ozieri, e pianure comprese tra Tula e Oschiri -Dettaglio inquadramento impianto

3.13.2. IBA

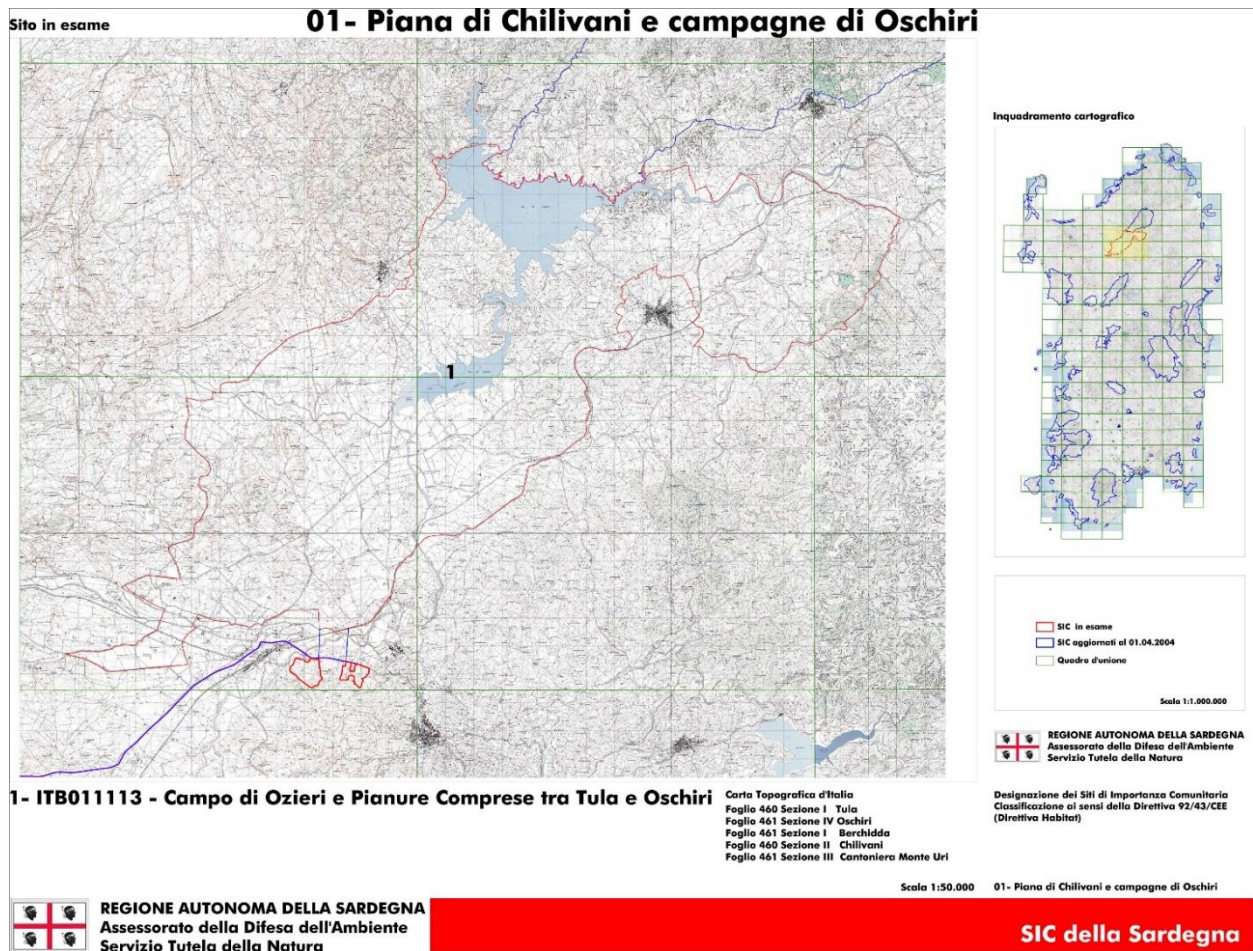
L'acronimo IBA, Important Bird Areas, identifica le aree strategicamente importanti per la conservazione delle oltre 9.000 specie di uccelli che vi risiedono stanzialmente o stagionalmente. Tali siti sono individuati in tutto il mondo sulla base di criteri ornitologici applicabili su larga scala da parte di associazioni non governative che fanno parte di BirdLife International, un'associazione internazionale che riunisce oltre 100 associazioni ambientaliste e protezioniste.

Le IBA vengono identificate applicando un complesso sistema di criteri che si basa su soglie numeriche e percentuali applicate alle popolazioni di uccelli che utilizzano regolarmente il sito.

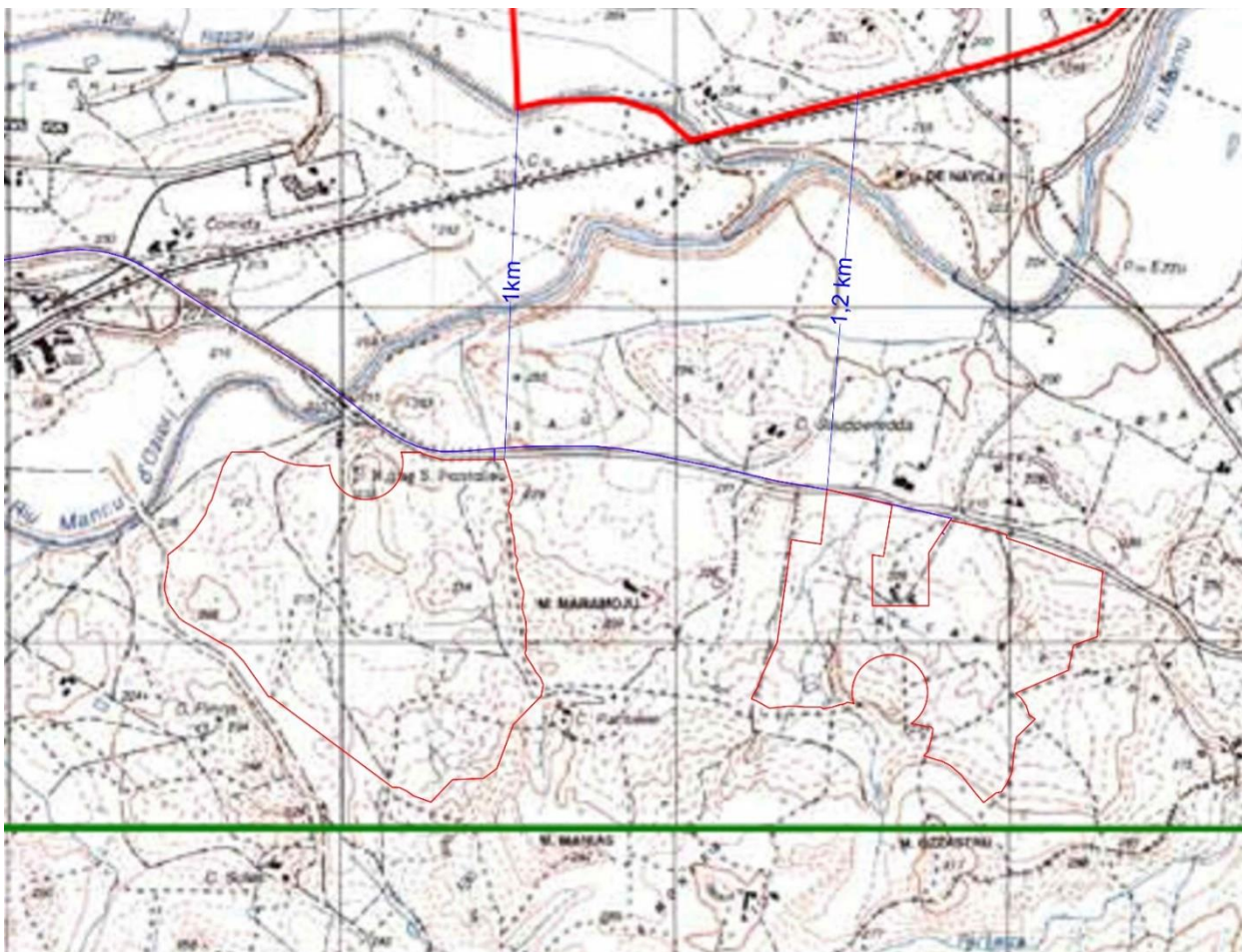
I dati sulle aree IBA sono stati estrapolati dalla consultazione del Geoportale nazionale del MiTE, in particolare è stato inserito in una mappa GIS il layer tramite WMS. L'impianto non ricade in aree IBA.

Codice Natura 2000	Nome Sito	Distanza (m)
IBA 173	Campo di Ozieri	Circa 11 m, fronte impianto lato opposto strada SP1



Figura 23: IBA 173 Campo di Ozieri



Figura 24: IBA 173 Campo di Ozieri -Dettaglio inquadramento impianto

3.13.3. ALTRE AREE PROTETTE

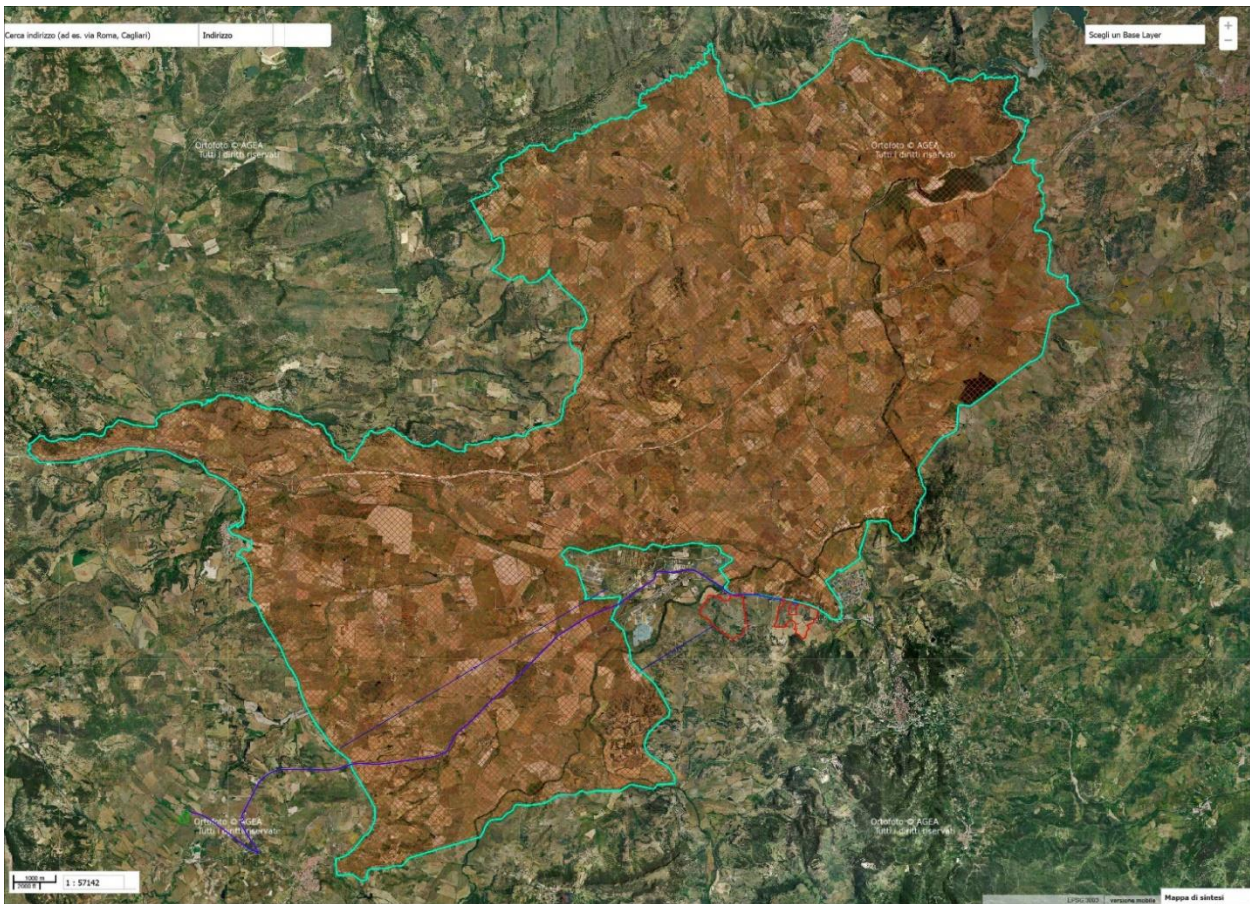
Dalla cartografia consultata, non sono presenti ulteriori aree protette nel raggio di 10 km dal sito in progetto.

L'impianto non ricade in aree protette.

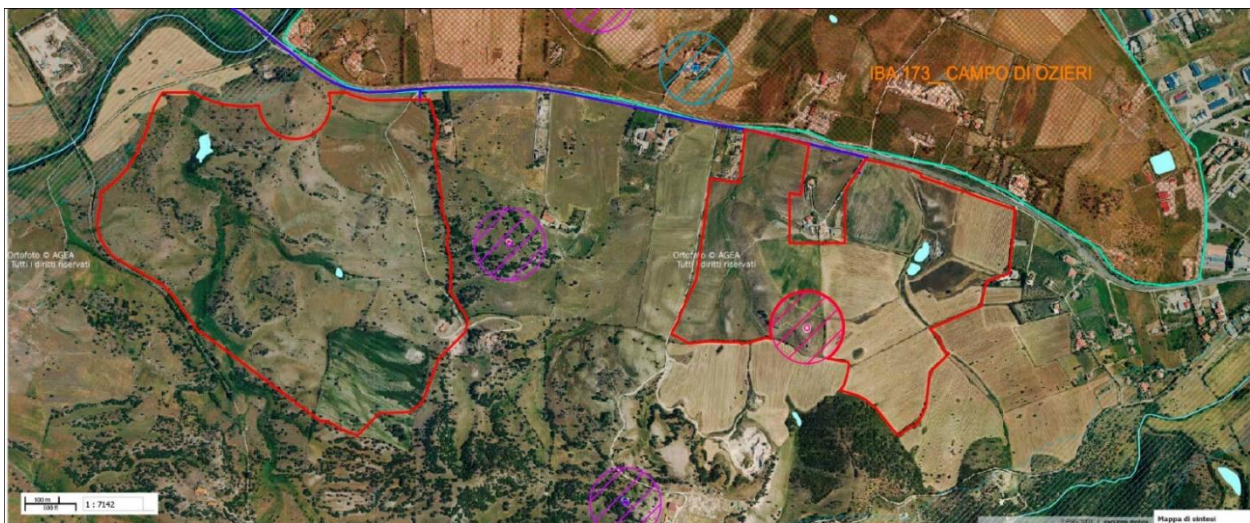
3.14. CONCLUSIONI COERENZA E CONFORMITA' PROGETTO

3.14.1. Coerenza e conformità con la pianificazione energetica

Sulla base dell'analisi del documento di Piano e dello scenario energetico attuale non emergono disarmonie tra la proposta progettuale e gli indirizzi del PEARS. In tal senso si ritiene che l'intervento non alteri le prospettive, ritenute prioritarie, di rafforzamento delle infrastrutture di distribuzione energetica ne quelle di una loro gestione secondo i canoni delle Smart Grid.

La nuova potenza elettrica installata, inoltre, è coerente con gli scenari di sviluppo della tecnologia fotovoltaica nel territorio regionale prospettati dal PEARS nell'ambito delle azioni da attuare nel periodo 2016÷2020 ed è sinergica al dichiarato obiettivo di riduzione delle emissioni di CO2 della Sardegna per l'anno 2030 (50% rispetto al 1990).

3.14.2. Coerenza e conformità con la pianificazione paesaggistica regionale

Sulla base del PPR, l'area di progetto ricade nel PPR al Foglio 460-480 Ambito n.49 "Piana del Rio Mannu e di Ozieri" ed è classificata quale area "Utilizzazione agro-forestale", per cui varrebbero le limitazioni d'uso previste per tale utilizzo.

Sulla base della disamina effettuata, il sito dell'impianto non interferisce con alcun bene paesaggistico, architettonico ed archeologico identificato nell'ambito del Mosaico dei Bani Paesaggistici 2014.

Per ulteriori approfondimenti in merito al Paesaggio si rimanda all'allegato della **Relazione Paesaggistica**.

3.14.3. Coerenza e conformità con il vincolo idrogeologico

L'impianto, il cavidotto e l'area della sottostazione non ricadono in zone sottoposte a vincolo idrogeologico ai sensi del RDL 3267/1923, né a vincoli ai sensi della L.R. n. 8/2016 (presenza di bosco) e ai sensi della L.R. n. 4/1994 (presenza di sughera).

3.14.4. Coerenza e conformità con il Piano di Bonifica dei siti contaminati

Dall'analisi condotta sulle Tavole e gli Elaborati del Piano l'area di progetto non risulta tra le aree comprese nel presente piano; pertanto, l'intervento non risulta incongruente con le specifiche di Piano.

3.14.5. Coerenza e conformità con il Piano Regionale dei rifiuti

Per quanto concerne la produzione di rifiuti connessa all'impianto in progetto, non si evidenziano interferenze con obiettivi e indicazioni degli strumenti di pianificazione e con la normativa vigente.

3.14.6. Coerenza e conformità con il Piano Regionale delle attività estrattive

L'area di intervento si trova in un'area classificata come "aree in cui è vietata l'apertura di nuove attività estrattive", come evidenziato in progetto per sua natura non risulta in contrasto con quanto definito dalla normativa settoriale in materia di attività estrattive.

3.14.7. Coerenza e conformità con la pianificazione Provinciale

Dall'analisi condotta sulla cartografia del Piano Urbanistico Provinciale risulta che l'area di intervento ricade in un'area classificata come antropizzata e non è interessata dalla presenza di vincoli di alcun tipo.

3.14.8. Coerenza e conformità con la pianificazione comunale

Il progetto non presenta incongruenze con il PUC analizzato, come trattato nel dettaglio nella **Relazione dello Studio di Inserimento Urbanistico**.

3.14.9. Coerenza e conformità con il PTA

Dall'analisi effettuata risulta che il sito di progetto ricade in un'area a vulnerabilità elevata: in questi casi la disciplina prevede una particolare attenzione alla regolamentazione degli scarichi ed al relativo carico di nutrienti. Allo stato attuale le acque meteoriche non sono gestite tramite una regimazione dedicata ma la dispersione avviene naturalmente per infiltrazione nel sottosuolo, modalità funzionale sia per le caratteristiche del sito sia per la moderata entità delle precipitazioni, anche estreme, dell'area. In considerazione delle caratteristiche progettuali dell'opera, non si evidenziano elementi di contrasto con il Piano di Tutela delle Acque, dal momento che essa non comporterà la realizzazione di scarichi idrici e prelievi, né prevedrà un'interferenza diretta con la falda.

3.14.10. Coerenza e conformità con il Piano Regionale della Qualità dell'Aria

Il progetto in esame risulta coerente con quanto definito dalla Regione Sardegna in materia di pianificazione per la tutela ed il risanamento della qualità dell'aria.

3.14.11. Coerenza e conformità con il PAI

Il progetto in esame è ubicato in un'area non soggetta a vincoli PAI e pertanto risulta coerente con il Piano.

Nella figura che riporta uno stralcio della cartografia del P.A.I e P.S.F.F., si evince che l'area oggetto di intervento non ricade all'interno delle perimetrazioni previste nel Piano Assetto Idrogeologico e nel Piano Stralcio delle Fasce Fluviali. In luogo di quanto riportato l'area occupata è da ritenersi complessivamente stabile, escludendo, al momento dell'indagine, la presenza di fenomenologie geomorfologiche e/o idrogeologiche in atto o potenziali di particolare entità. Nel complesso l'intervento in oggetto risulta pertanto compatibile con la Normativa Generale in perfetta coerenza con il Piano stralcio di Assetto Idrogeologico. Nello specifico verrà analizzato puntualmente dettagliato il sito di progetto e la relativa connessione all'interno delle relazioni specifiche di compatibilità idraulica, geologica, idrogeologica.

3.14.12. Coerenza e conformità con il piano di gestione del distretto della Regione Sardegna

Dall'analisi condotta sulle Tavole e gli Elaborati del Piano l'area di progetto non risulta tra i bacini drenanti/aree sensibili; pertanto, l'intervento non risulta incongruente con le specifiche di Piano.

3.14.13. Coerenza e conformità aree protette

L'articolo 6.3 della Direttiva 92/43/CE in merito ai siti protetti della **Rete Natura 2000** asserisce che: "Qualsiasi piano o progetto non direttamente connesso e necessario alla gestione del sito protetto, che possa generare impatti potenziali sul sito singolarmente o in combinazione con altri piani o progetti, deve essere soggetto ad una adeguata valutazione delle sue implicazioni per il sito stesso, tenendo conto degli specifici obiettivi conservazionistici del sito".

L'area di intervento non ricade direttamente in alcuna zona individuata ai sensi delle Direttive 92/43/CE e 79/409/CEE.

L'area di intervento non ricade direttamente in alcuna **area IBA**. L'area dell'impianto non ricade in alcuna area naturale protetta.

4. ANALISI DELLO STATO ATTUALE DELL'AMBIENTE

La definizione del momento zero per le varie componenti ambientali è descritta più approfonditamente nel Quadro ambientale Antropico, "Stato attuale delle componenti ambientali".

4.1.ARIA E CLIMA

Sono stati utilizzati i dati raccolti delle centraline meteo ARPA Sardegna posizionate in prossimità dell'area di progetto. I principali parametri meteorologici e climatici presi in considerazione sono: temperatura media, temperatura massima media, temperatura minima media, precipitazioni cumulate, copertura nuvolosa media, umidità relativa media, misurati dalle stazioni identificate, ove possibile. Sono stati riportati inoltre i dati sulla qualità dell'aria nell'area di progetto per individuare la situazione attuale.

Sulla base delle informazioni contenute nel sistema nazionale per la raccolta, l'elaborazione e la diffusione di dati climatici di interesse ambientale l'analisi dei caratteri meteo-climatici dell'area, condotta attraverso l'elaborazione dei dati meteorologici ufficiali rilevati nelle stazioni di rilevamento più significative rispetto all'ubicazione dell'impianto in progetto, si fa riferimento ai dati più recenti e più completi ai fini in esame, dedotti dalle due stazioni S.A.R. e UCEA di Chilivani e Ozieri, per quanto concerne l'intensità e la velocità del vento, temperatura, precipitazioni, radiazioni globali.

Stazione	Comune/Località	Quota m s.l.m.	Latitudine	Longitudine
OZIERI SAR	Mesu' e Rios	228	40°37'49"	8°52'09"
CHILIVANI (UCEA)	Chilivani	220	40°37'00"	8°56'00"

VENTO a 10m											
	Intensità (m/s)		Variabile	N	NE	E	SE	S	SO	O	NO
Gen.	Calma	(0-1,5)	42,1	-	-	-	-	-	-	-	-
	Debole	(1,5-8,2)	-	0,7	19,7	3,3	0	0	15,8	15,8	2
	Moderato	(8,2-13,8)	-	0	0	0	0	0	0	0,7	0
	Forte	(>13,8)	-	0	0	0	0	0	0	0	0
Feb.	Calma	(0-1,5)	30,3	-	-	-	-	-	-	-	-
	Debole	(1,5-8,2)	-	1,4	9,9	2,8	0,7	0	13,4	38	1,4
	Moderato	(8,2-13,8)	-	0	0	0	0	0	0	1,4	0,7
	Forte	(>13,8)	-	0	0	0	0	0	0	0	0
Marzo	Calma	(0-1,5)	31,4	-	-	-	-	-	-	-	-
	Debole	(1,5-8,2)	-	2	10,5	2	0	0,7	19,6	27,5	3,3
	Moderato	(8,2-13,8)	-	0	1,3	0,7	0	0	0,7	0,7	0
	Forte	(>13,8)	-	0	0	0	0	0	0	0	0
Aprile	Calma	(0-1,5)	29,2	-	-	-	-	-	-	-	-
	Debole	(1,5-8,2)	-	2,5	6,7	1,7	0,8	0	18,3	39,2	0,8
	Moderato	(8,2-13,8)	-	0	0,8	0	0	0	0	0	0
	Forte	(>13,8)	-	0	0	0	0	0	0	0	0
Maggio	Calma	(0-1,5)	37,1	-	-	-	-	-	-	-	-

	Debole	(1,5-8,2)	-	6,5	16,1	0,8	0	0	6,5	26,6	4,8
	Moderato	(8,2-13,8)	-	0	0,8	0	0	0	0	0,8	0
	Forte	(>13,8)	-	0	0	0	0	0	0	0	0
Giugno	Calma	(0-1,5)	23,3	-	-	-	-	-	-	-	-
	Debole	(1,5-8,2)	-	4,2	5,8	1,7	0	0	4,2	46,7	13,3
	Moderato	(8,2-13,8)	-	0	0,8	0	0	0	0	0	0
	Forte	(>13,8)	-	0	0	0	0	0	0	0	0
Luglio	Calma	(0-1,5)	13,8	-	-	-	-	-	-	-	-
	Debole	(1,5-8,2)	-	10,6	8,1	2,4	0	0	6,5	43,1	14,6
	Moderato	(8,2-13,8)	-	0	0	0	0	0	0	0,8	0
	Forte	(>13,8)	-	0	0	0	0	0	0	0	0
Agosto	Calma	(0-1,5)	25,8	-	-	-	-	-	-	-	-
	Debole	(1,5-8,2)	-	9,7	5,2	0	0	0	3,2	42,6	13,5
	Moderato	(8,2-13,8)	-	0	0	0	0	0	0	0	0
	Forte	(>13,8)	-	0	0	0	0	0	0	0	0
Sett.	Calma	(0-1,5)	28,7	-	-	-	-	-	-	-	-
	Debole	(1,5-8,2)	-	2,7	12,7	0	0	0	11,3	42,7	2
	Moderato	(8,2-13,8)	-	0	0	0	0	0	0	0	0
	Forte	(>13,8)	-	0	0	0	0	0	0	0	0
Ott.	Calma	(0-1,5)	50,7	-	-	-	-	-	-	-	-
	Debole	(1,5-8,2)	-	0	9,6	0,7	0	0,7	12,3	25,3	0,7
	Moderato	(8,2-13,8)	-	0	0	0	0	0	0	0	0
	Forte	(>13,8)	-	0	0	0	0	0	0	0	0
Nov.	Calma	(0-1,5)	32,4	-	-	-	-	-	-	-	-
	Debole	(1,5-8,2)	-	0	16,9	3,5	0,7	1,4	12,7	30,3	0,7
	Moderato	(8,2-13,8)	-	0	1,4	0	0	0	0	0	0
	Forte	(>13,8)	-	0	0	0	0	0	0	0	0
Dic.	Calma	(0-1,5)	38,6	-	-	-	-	-	-	-	-
	Debole	(1,5-8,2)	-	2,6	17,6	0,7	0	0	12,4	25,5	2
	Moderato	(8,2-13,8)	-	0	0	0	0	0	0	0,7	0
	Forte	(>13,8)	-	0	0	0	0	0	0	0	0

Alle stazioni di "OZIERI (S.A.R.)" e "CHILIVANI (UCEA)" sono associati periodi relativamente ridotti (1997-2001 per Chilivani e 1995-2001 per Ozieri).

Non vi sono stazioni meteo dell'Aeronautica Militare in aree adiacenti o rappresentative della zona.

Dai dati riportati in precedenza è possibile trarre una serie di considerazioni generali esposte:

- Nelle stagioni primavera ed estate persiste una netta prevalenza di venti provenienti da Ovest
- Nelle stagioni autunno e inverno la prevalenza dei venti continua ad avere una componente prevalente da Ovest ma in misura inferiore alla precedente; il vento infatti tende a ruotare moderatamente verso sud
- Le calme di vento sono molto più sviluppate in inverno che in estate in quanto con l'instaurarsi di temperature più elevate aumenta l'apporto di convezione termica
- La quantità di pioggia nella stagione estiva è molto scarsa
- Un picco isolato delle piogge viene registrato nel mese di novembre
- Le temperature sono in linea con un clima moderatamente continentale.

Per quanto riguarda infine la posizione delle centraline di rilevamento della qualità dell'aria nell'area di interesse si è fatto riferimento alle stazioni ubicate nel comune di Sassari e nel comune di Porto Torres, dal momento che non sono presenti stazioni localizzate in prossimità dell'area di progetto. In particolare, le stazioni considerate sono le seguenti:

- CENSS3 (Porto Torres – Loc. Bivio Rosario) e CENSS4 (Porto Torres – Loc. Ponte Colombo) e CENPT1 (Porto Torres – Via Pertini) rispettivamente nella zona industriale e nell'area urbana di Porto Torres
- CENS12 (Sassari – Via Budapest) e CENS16 (Sassari – Via De Carolis) nell'area urbana di Sassari
- Centralina di Porto Torres, Zona Industriale – Bivio Rosario (Anidride solforosa, Ossidi di azoto, Ozono, Monossido di carbonio e PM10).
- Centralina di Porto Torres, via Pertini (Anidride solforosa, Ossidi di azoto, Ossido di carbonio, PM2,5, PM10, Ozono e Benzene).

CARATTERIZZAZIONE METEOCLIMATICA

Di seguito si riportano i principali parametri meteorologici e climatici: temperatura media, temperatura massima media, temperatura minima media, precipitazioni cumulate, copertura nuvolosa media, umidità relativa media, misurati dalle stazioni identificate, ove possibile.

Temperatura

Nell'annata 2018-2019 l'analisi della distribuzione spaziale delle temperature si è basata sulle stazioni della Rete Unica Regionale di Monitoraggio Ambientale e della Rete Fiduciaria di Protezione Civile. Questo potrebbe avere introdotto delle disomogeneità nel confronto con il clima (1995-2014) e nel confronto con gli anni precedenti.



Figura 25: Media annuale delle temperature minime 2018-2019 e anomalia rispetto alla media 1995-2014.

La Figura 25 mostra la media delle temperature minime da ottobre 2018 a settembre 2019. Essa indica che le temperature minime del 2018-2019 vanno dai circa 4-5 °C del Gennargentu sino ai 12-14 °C delle coste. Come si può osservare, queste temperature sono in linea con la media climatologica dell'annata, e solo sulle coste, soprattutto orientali e meridionali, sono risultate appena superiori alla media, e comunque con una anomalia positiva sempre contenuta entro +0.5 °C.

**Temperatura massima
Annata 2018- 2019**

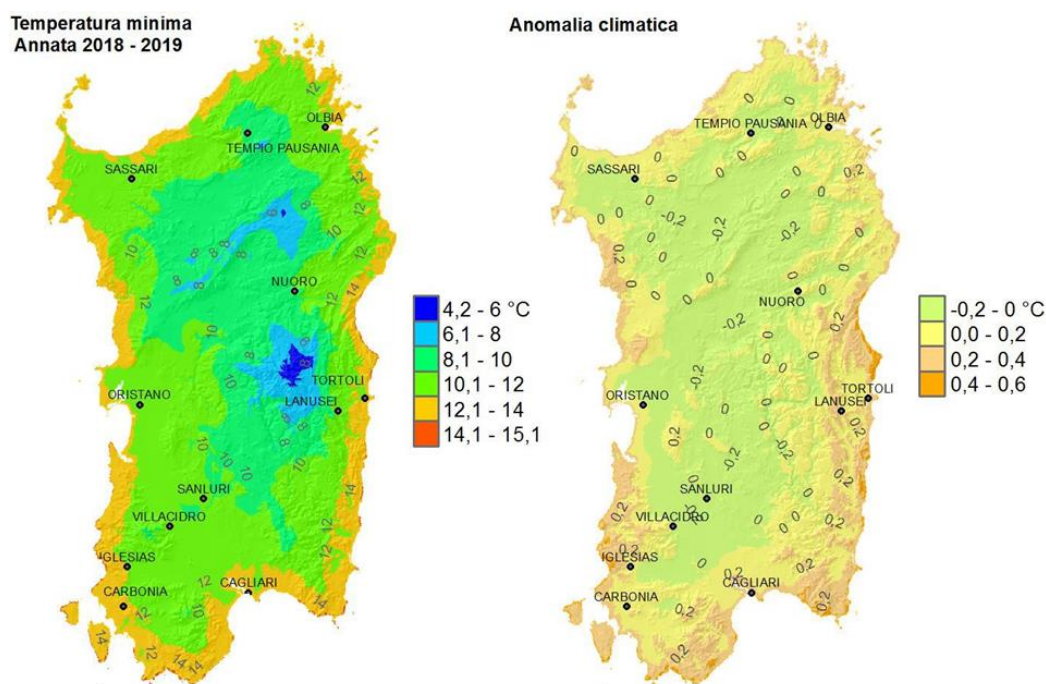
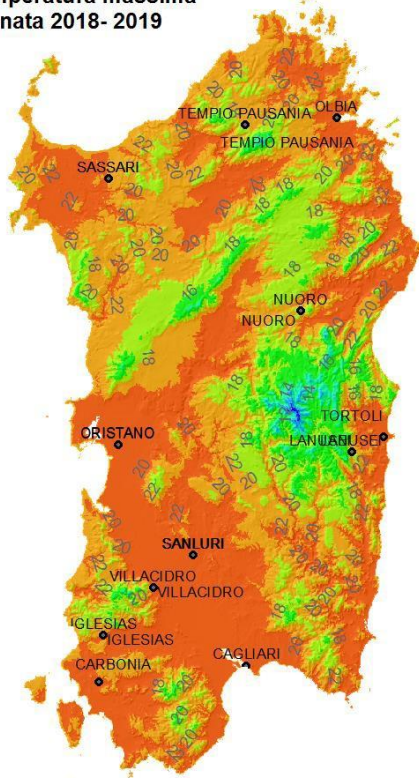

Anomalia climatica



Figura 26: Media annuale delle temperature massime 2018-2019 e anomalia rispetto alla media 1995-2014.

La Figura 26 mostra invece la media delle temperature massime da ottobre 2018 a settembre 2019. Come si vede queste vanno dai circa 11-14 °C delle vette del Gennargentu sino ai 22-24 °C che si registrano in tutte le pianure e le valli della Sardegna. Solo nelle zone collinari e pedemontane si scende a temperature massime mediamente comprese fra 20 °C e 22 °C. Temperature comprese fra i 16 °C e i 18 °C interessano invece l'orografia principale dell'Isola, le cui aree più elevate sono caratterizzate da temperature inferiori e comprese fra 14 °C e 16 °C. Come già ricordato, solo le vette del massiccio del Gennargentu registrano temperature inferiori. Come si può osservare nella relativa mappa, queste temperature sono in linea con la media climatologica dell'annata soprattutto nelle zone interne, e se ne discostano progressivamente avvicinandosi verso le coste, soprattutto della Sardegna settentrionale, con anomalie comunque sempre contenute entro +0.8 °C.

La Figura 27 mostra la serie storica delle anomalie della temperatura massime in Sardegna a partire dal 1880 (per ragioni tecniche, non è stato possibile calcolare il valore del 2017-2018). Come si vede l'annata agraria 2018-2019 risulta essere caratterizzata da una anomalia della temperatura pari a +1.25 °C, uguale a quella del 2013. Pertanto, essa risulta essere la quinta più elevata dal 1880 in Sardegna.

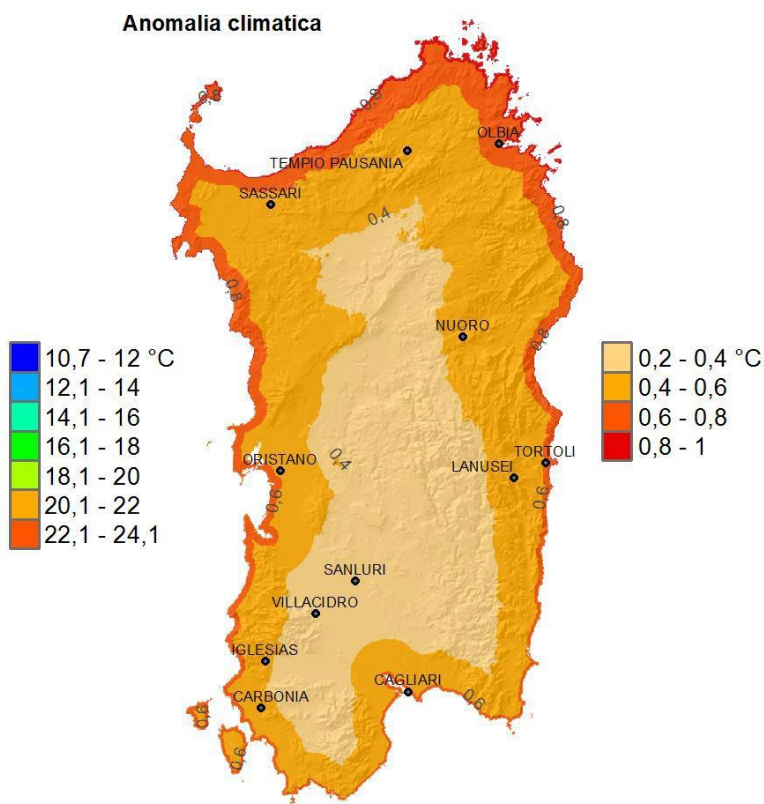

Figura 27: Media annuale delle temperature massime 2018-2019 e anomalia rispetto alla media 1995-2014.

Precipitazioni

Nel corso dei dodici mesi compresi tra ottobre 2018 e i primi mesi del 2019 la base dati utilizzata per l'analisi climatologica è cambiata in maniera sostanziale poiché si è avuta la completa dismissione della Rete Meteorologica storica dell'ARPAS, compensata dall'entrata in funzione delle stazioni della Rete Unica Regionale di Monitoraggio Meteorologico e Idropluviometrico, finanziata sul POR FERS 2007-2013.

Una parte delle stazioni della nuova rete ha sostituito le stazioni della rete dismessa, ma la maggior parte delle nuove stazioni è andata a coprire porzioni del territorio regionale prive di stazioni meteorologiche. Ne consegue che il monitoraggio del cumulo di precipitazione risulta ora più preciso, perché basato su una copertura più densa del territorio regionale.

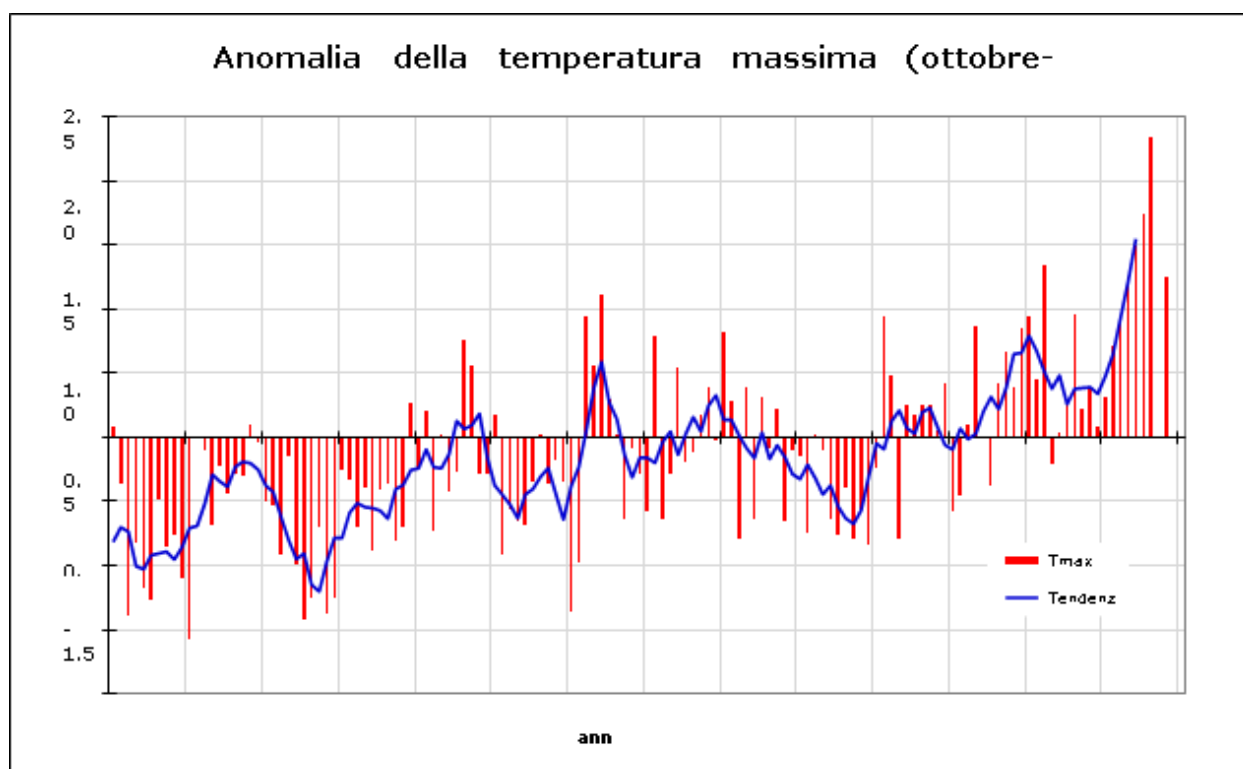
Per quel che riguarda il confronto con il clima si è utilizzata la climatologia propria, ovunque fosse disponibile in quanto la stazione nuova è stata installata su un sito già monitorato da una stazione pluviometrica, oppure la climatologia di riferimento per i punti scelti ex-novo. A differenza del cumulo in valore assoluto, dunque, il rapporto con la climatologia risulta nel complesso un po' meno preciso.

Andamento complessivo dell'annata

L'annata che va da ottobre 2018 a settembre 2019 è risultata piovosa sull'intero territorio regionale.

Come si vede dalla Figura 28 le piogge sul Campidano e sulle zone ad esso prospicienti, sulle fasce costiere soprattutto settentrionali, nonché nel Bacino del Coghinas, nell'alta Valle del Tirso, in limitate zone del Nuorese e sul settore occidentale del Sulcis sono risultate comprese fra 500 mm e 700 mm. Le piogge delle altre zone collinari e pedemontane sono state comprese tra 700 mm e 900 mm. Soltanto le piogge registrate sulle montagne hanno superato i 900 mm e in alcuni casi i 1000 mm.



Figura 28: Cumulato di precipitazione in Sardegna da ottobre 2018 a settembre 2019 e rapporto tra il cumulato e la media climatologica.

La figura 28 mostra che si è trattato di piogge generalmente in linea con la media 1971-2000 o di poco superiori ad essa. Il rapporto con la climatologia mostra che gli apporti pluviometrici dell'annata si sono discostati di più del 25% rispetto alla media climatologica soltanto in limitate aree, con anomalie negative sul settore settentrionale e positive in quello meridionale, soprattutto nell'area vasta di Cagliari e nel Capoterrese, nonché nel Sarrabus-Gerrei, dove i cumulati dell'annata sono stati superiori anche del 50% rispetto alla climatologia.

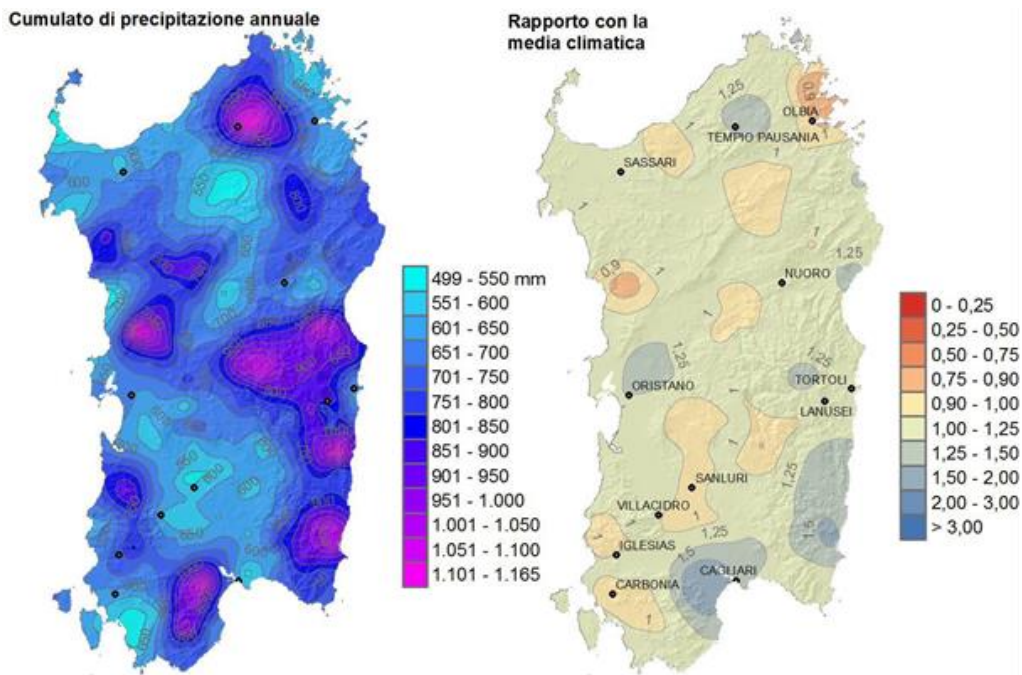

Figura 29: Andamento ultrasecolare del cumulato di precipitazione in Sardegna nel periodo ottobre-settembre.

Come si può vedere dalla Figura 29, si è trattato di un'annata lievemente più piovosa della media, che conferma comunque l'inversione di tendenza che già si era registrata lo scorso anno rispetto ai quattro anni precedenti caratterizzati da una persistente carenza di precipitazioni.

Come si vede dalla Figura 30, le precipitazioni hanno interessato un numero di giorni che in gran parte della Sardegna risulta compreso fra 60 e 80.

In particolare, le piogge sono state meno frequenti sulle zone costiere ad eccezione di quelle occidentali, nonché sul Campidano, sulla valle del Coghinas, sull'alta valle del Tirso e sul Sulcis. In tali zone si sono avuti fra i 60 e i 70 giorni piovosi, e solo localmente un numero di giorni appena inferiore. Sono invece le zone montuose ad essere state interessate da più di 80 giorni piovosi, e soltanto le cime del Goceano e del Gennargentu sono state interessate da più di 90 giorni di pioggia.

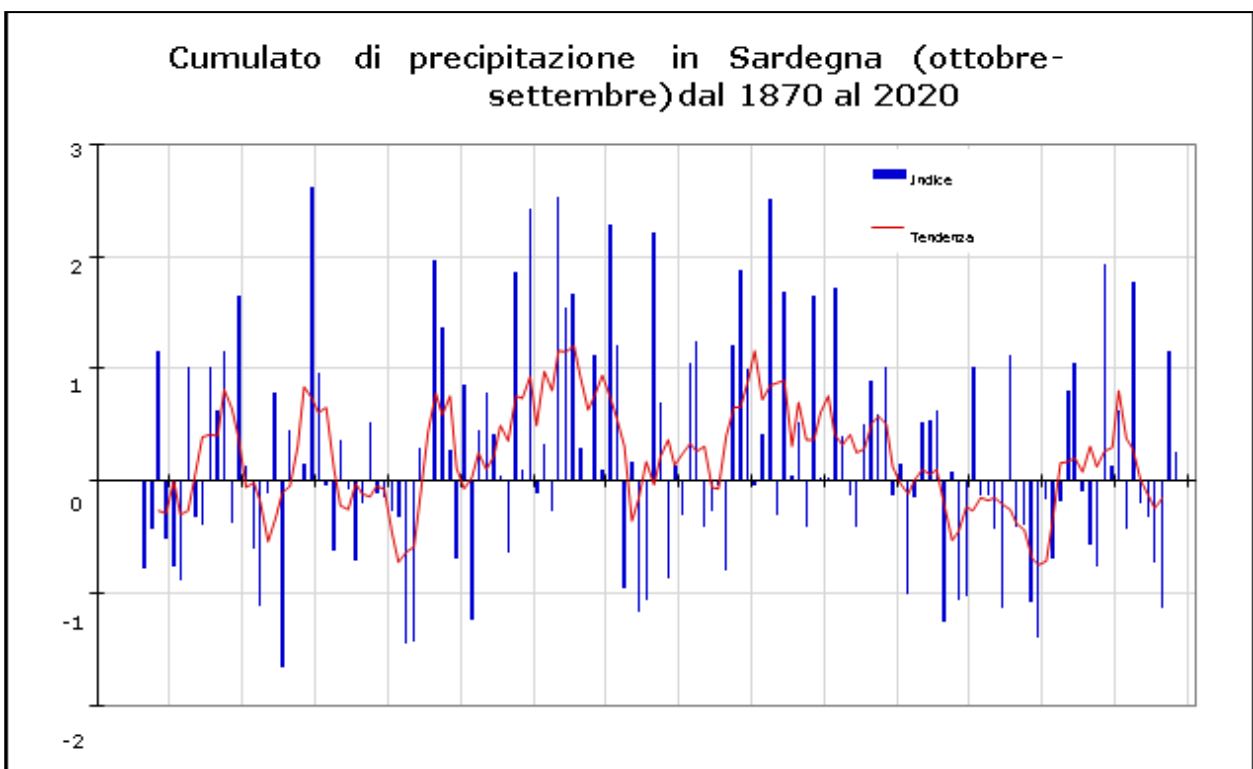
Si tratta di valori del tutto in linea con il numero medio di giorni piovosi.

Come si vede dalla Figura 31, si può osservare che la frequenza delle piogge del 2018-2019 è stata solo leggermente superiore alla media e nettamente inferiore a quella dell'anno precedente che è stato invece il secondo valore più alto dell'ultimo secolo.



Figura 30: Numero di giorni piovosi da ottobre 2018 a settembre 2019 e rapporto tra il cumulato e la media climatologica.

Si può notare che il fattore che influenza principalmente il regime pluviometrico è costituito dall'esposizione dell'area.

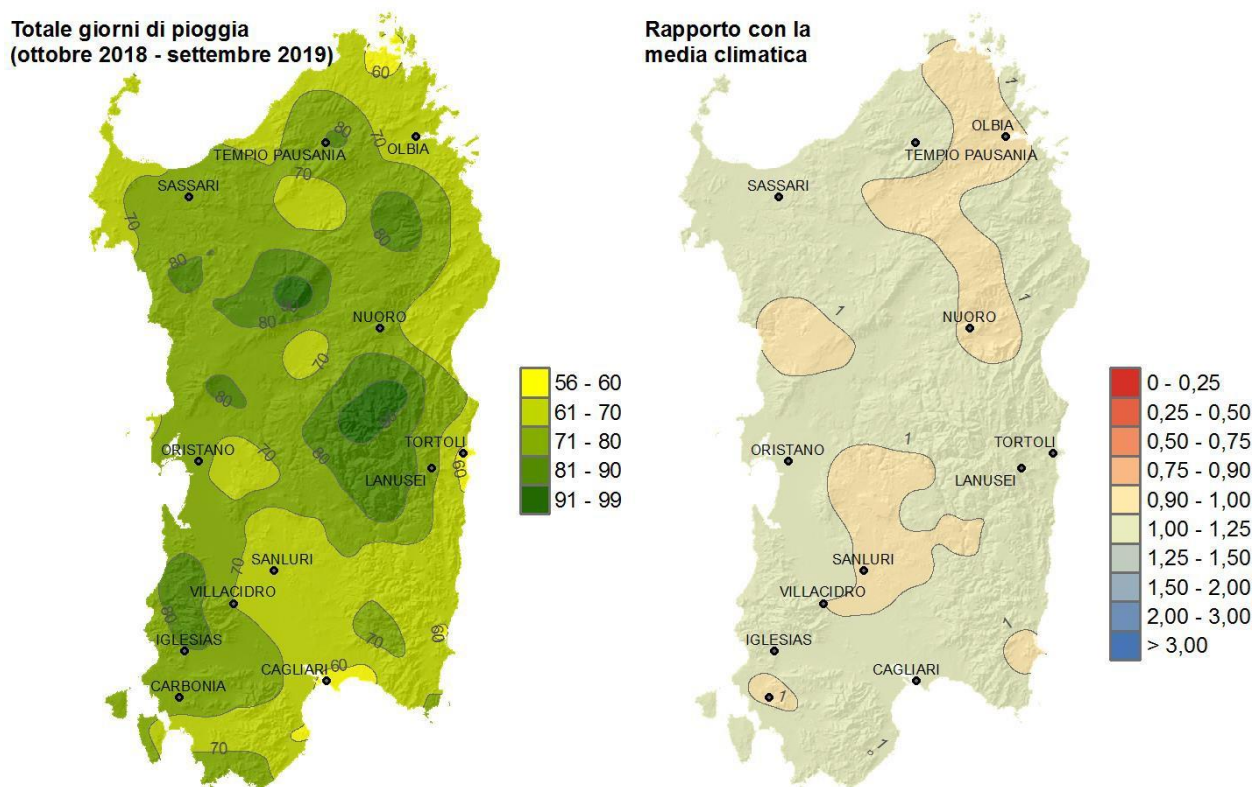

Figura 31: Andamento secolare del numero di giorni piovosi in Sardegna nel periodo ottobre-settembre.

Evapotraspirazione e bilancio idroclimatico

L'evapotraspirazione di riferimento (ET₀) è stata calcolata applicando il metodo di Hargreaves-Samani ai dati medi mensili di temperatura minima, massima e media.

L'evapotraspirazione totale mensile ha assunto nel corso dell'annata valori minimi pari a circa 20÷40 mm nei mesi di dicembre e gennaio, mentre ha raggiunto i valori massimi nel mese di giugno e luglio (superiori alle corrispondenti medie climatiche) quando si sono raggiunti e superati i 220 mm in alcune aree.

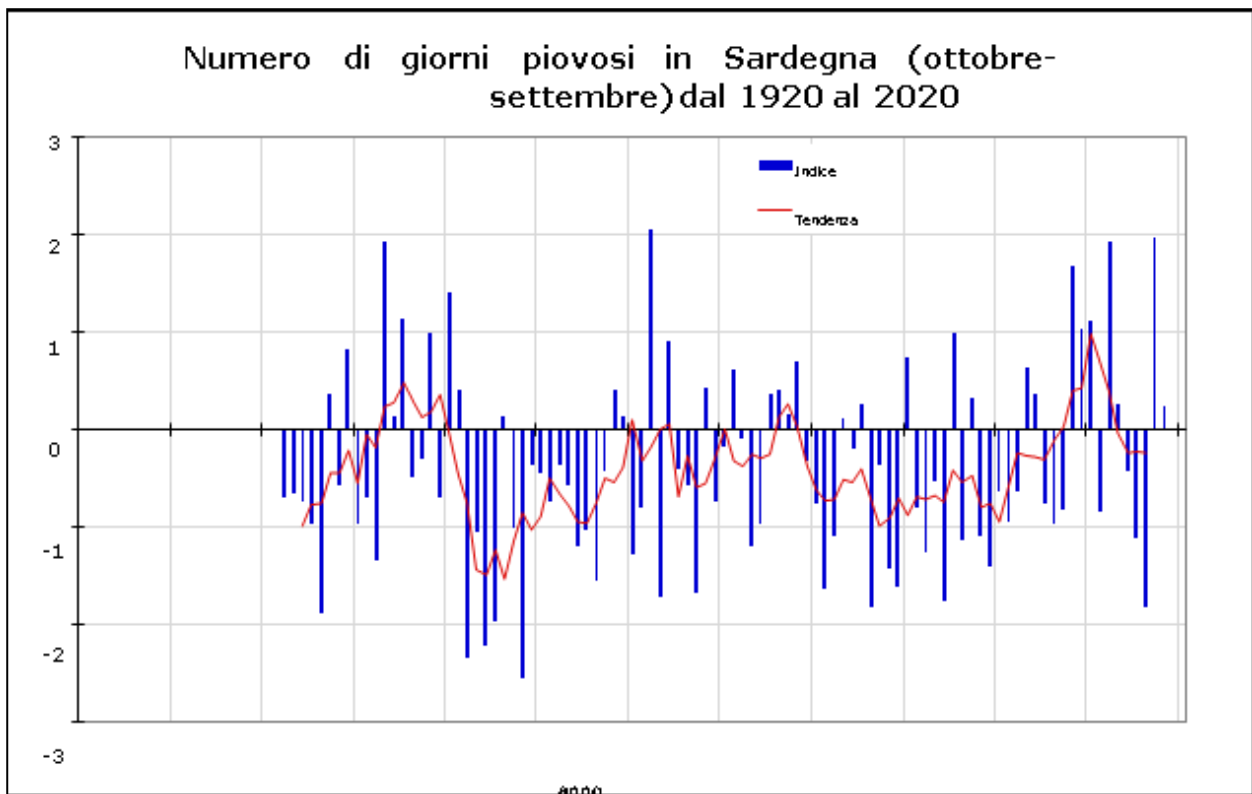
In generale, i valori sono stati più alti della media nei mesi di febbraio e marzo e poi da giugno a settembre, mentre sono stati invece inferiori alla media in maniera sensibile nel mese di maggio. I restanti mesi hanno mostrato valori in linea con le corrispondenti medie climatiche. Il bilancio idroclimatico rappresenta la differenza tra gli apporti piovosi e le perdite evapotraspirative e consente di esprimere l'apporto meteorico netto in modo da evidenziare le differenti condizioni di disponibilità idrica nei diversi ambiti territoriali e nei diversi anni.

Le elaborazioni del bilancio idroclimatico sono riportate in forma di mappe mensili, raggruppate per semestri nelle Figure 32 e 33. Si possono osservare condizioni estese di surplus idrico nei mesi di ottobre e novembre, poi la comparsa di ampie zone di deficit dal mese di dicembre fino al mese di maggio (con l'eccezione di gennaio), quindi la prevalenza di deficit nel periodo da giugno a settembre.

Rispetto alla media climatica 1971-2000 si sono registrate anomalie positive quasi ovunque nei mesi di ottobre e novembre, e nei mesi di gennaio e aprile su ampie porzioni del settore occidentale; oltre la stagione piovosa si sono avute anomalie positive in maggio. Negli altri mesi si sono registrate anomalie negative o condizioni mediamente prossime ai valori climatici.



Figura 32: Mappe mensili di bilancio idroclimatico (mm) del semestre ottobre 2018 – marzo 2019.



Figura 33: Mappe mensili di bilancio idroclimatico (mm) del semestre aprile - settembre 2019.

Indice di precipitazione standardizzata - SPI

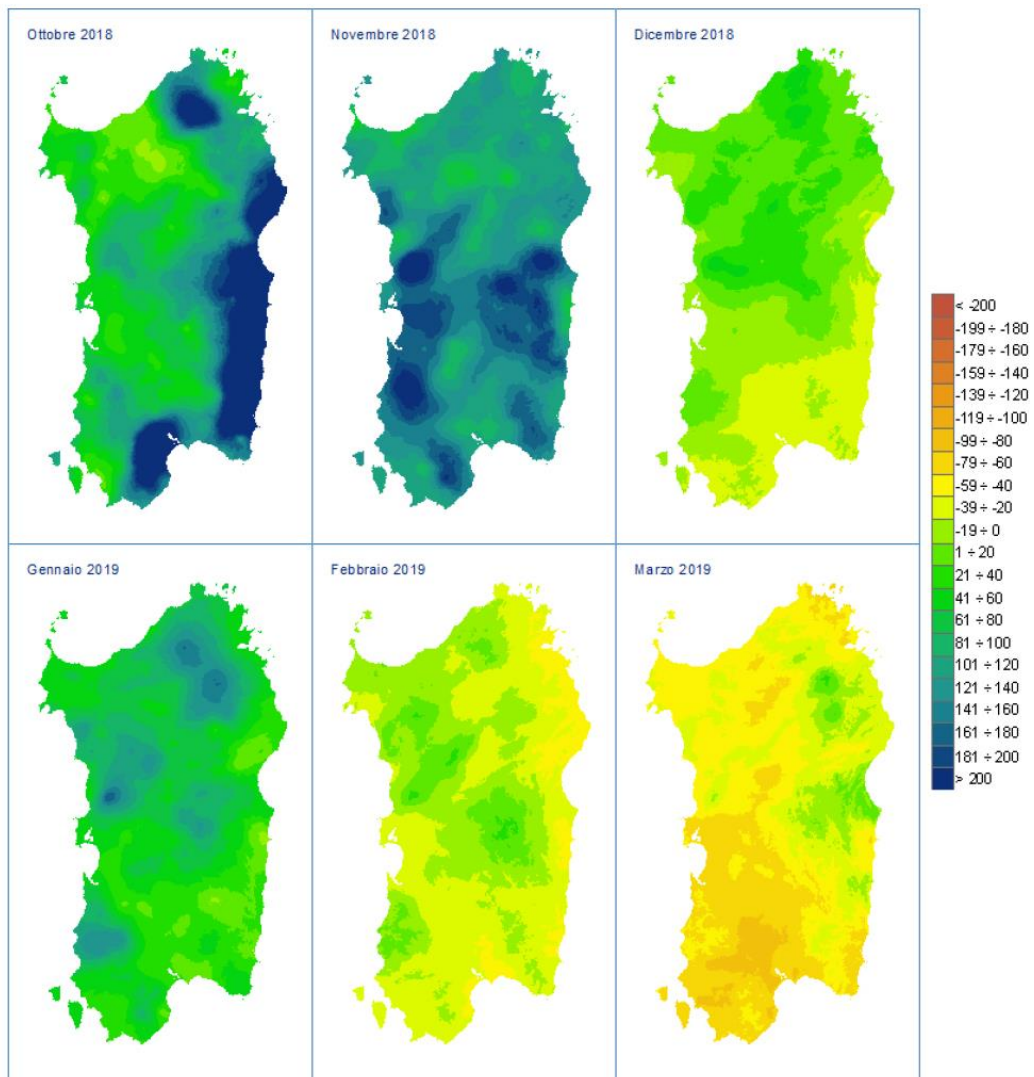
Per l'analisi delle condizioni di siccità e degli impatti sulle diverse componenti del sistema idrologico (suolo, corsi d'acqua, falde, ecc..) è stato calcolato l'indice di precipitazione standardizzata (Standardized Precipitation Index, SPI) su scala temporale di 3, 6, 12 e 24 mesi.

Lo SPI considera lo scostamento della pioggia di un dato periodo dal valore medio climatico, rispetto alla deviazione standard della serie storica di riferimento (trentennio 1971- 2000). L'indice pertanto evidenzia quanto le condizioni osservate si discostano dalla norma (SPI = 0) e attribuisce all'anomalia una severità negativa (siccità estrema, severa, moderata) o positiva (piovosità moderata, severa, estrema), strettamente legata alla probabilità di accadimento. Si consideri che circa il 15% dei dati di una serie storica teorica si colloca al di sotto di -1, circa il 6.7% sta al di sotto di -1.5, mentre solo il 2.3% si colloca al di sotto di -2.

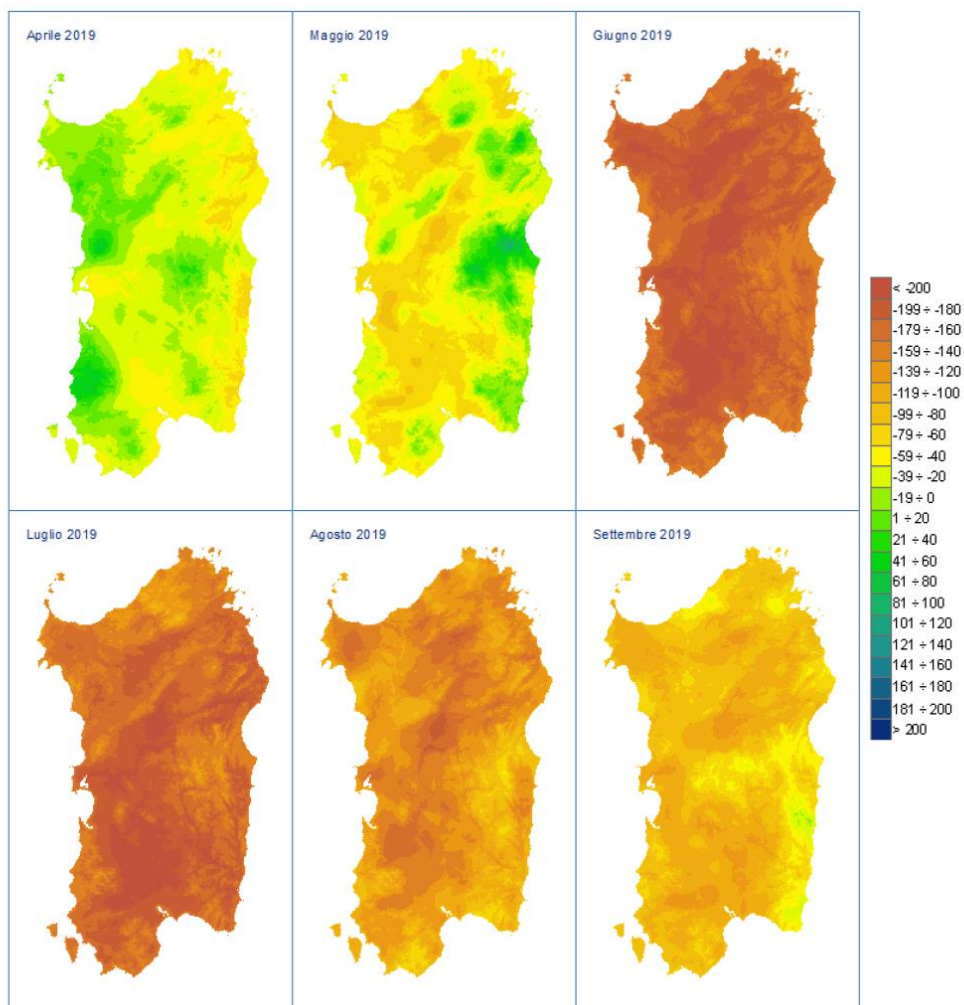
Nella tabella sono riportate le classi di siccità o surplus corrispondenti a diversi intervalli di valori dell'indice SPI.

L'analisi su periodi di diversa durata si basa sul presupposto che le componenti del sistema idrologico rispondono in maniera differente alla durata di un deficit di precipitazione: ad esempio il contenuto idrico del suolo risente dei deficit di breve durata (1-3 mesi), mentre deficit pluviometrici che si prolungano per

svariati mesi (6, 12 e oltre) possono avere conseguenze sui deflussi superficiali, sulle falde sotterranee e sulle risorse idriche invasate nei laghi e nei serbatoi artificiali.

Per quanto riguarda l'analisi trimestrale, relativa al contenuto idrico dei suoli (Figure 34 e 35), si osserva nel mese di ottobre una condizione caratterizzata da valori ovunque positivi che in estese aree corrispondono alla classe Estremamente umido (soprattutto al Sud), che nel bimestre successivo si attenua restando tuttavia nel campo positivo da Moderatamente a Estremamente umido.

I modesti apporti del bimestre febbraio-marzo hanno ridotto lo SPI trimestrale che su ampie aree dell'Isola ha mostrato condizioni di Moderatamente e Molto siccitoso, fino al mese di aprile.

Successivamente, dal mese di maggio l'abbondanza delle piogge ha determinato un ulteriore incremento dell'indice SPI che ha assunto fino a settembre valori compresi tra -1 e +1 (classe Vicino alla media), e in aree limitate si è avuto uno spostamento verso le classi Moderatamente umido e Moderatamente siccitoso.

L'analisi dell'SPI calcolato sui cumulati di pioggia registrati su periodi di 12 mesi, riflette condizioni siccitose riferite ai bacini idrici di piccole-medie dimensioni, alle falde e alle portate fluviali.

CLASSE	VALORI DI SPI
Estremamente umido > 2	> 3,0
	da 2,5 a 3,0
	da 2,0 a 2,49
Molto umido	da 1,5 a 1,99
Moderatamente umido	da 1,0 a 1,49
Vicino alla media	da 0,01 a 0,99
	da -0,99 a 0
Moderatamente siccitoso	da -1,49 a -1,0
Molto siccitoso	da -1,99 a -1,5
Estremamente siccitoso -2	da -2,49 a -2,0
	da -3,0 a -2,5
	< -3,0



Figura 34: Mappe dell'indice SPI da ottobre 2018 a marzo 2019, calcolato con finestre temporali di 3 mesi.



Figura 35: Mappe dell'indice SPI da aprile a settembre 2019, calcolato con finestre temporali di 3 mesi.

RADIAZIONE SOLARE

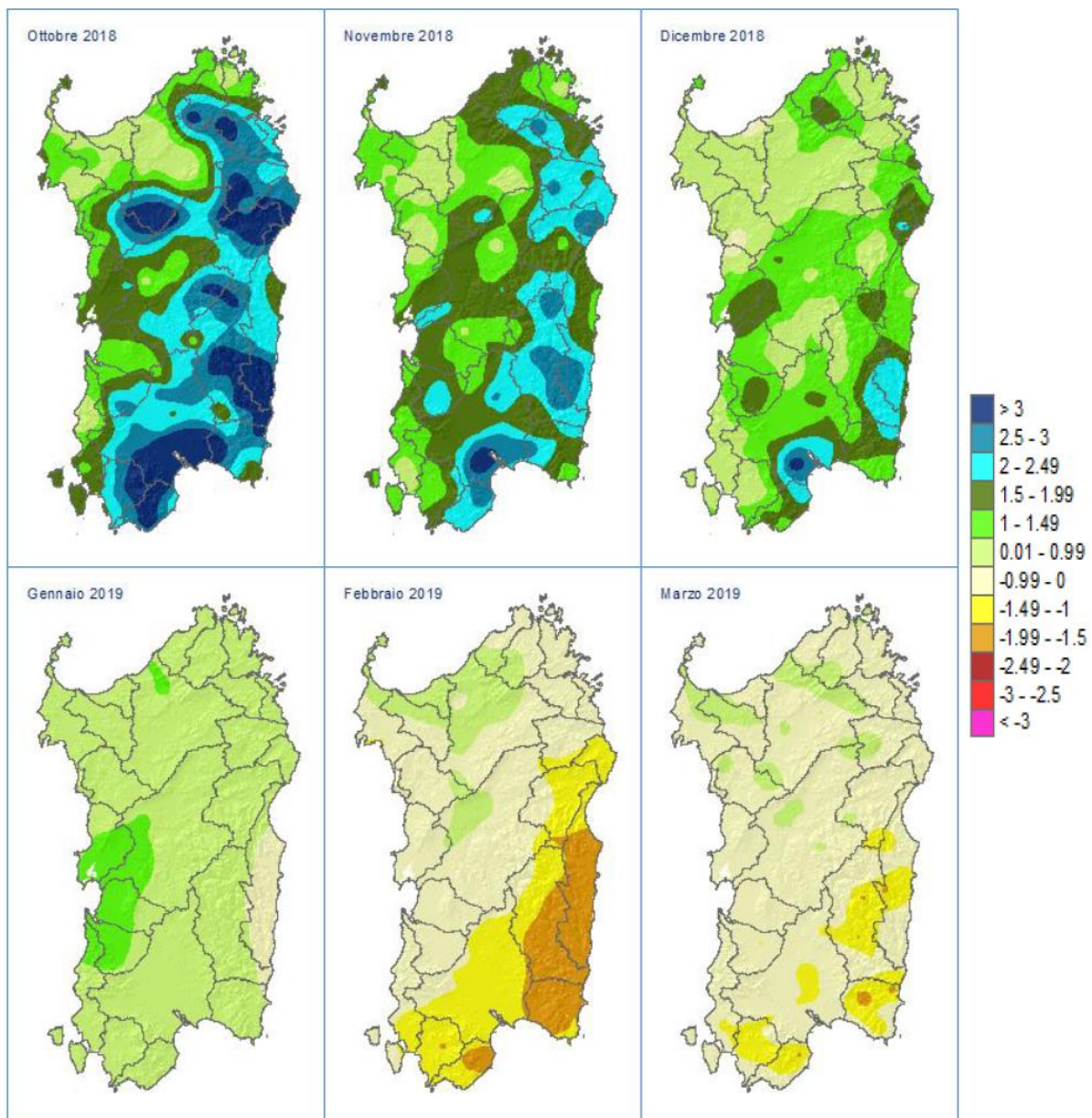
Per quanto concerne la radiazione solare, i dati disponibili più prossimi provengono dalla stazione di Capo Bellavista, situata sulla costa orientale a circa 140 km dal sito. Lo studio prodotto dall'Aeronautica Militare nella pubblicazione "La Radiazione solare globale e la durata del soleggiamento in Italia dal 1991 al 2010" riporta un massimo di radiazione media espressa in Mj/m^2 nel mese di Luglio ($27,56 Mj/m^2$) ed un minimo nel mese di Dicembre pari a ($6,83 Mj/m^2$)

Complessivamente sulla base dei dati su scala nazionale resi disponibili all'interno del Rapporto Statistico sul Solare Fotovoltaico predisposto dal GSE, l'area del progetto si inserisce in un contesto caratterizzato da un irraggiamento solare compreso tra $1.400 kWh/m^2$ e $1.600 kWh/m^2$.

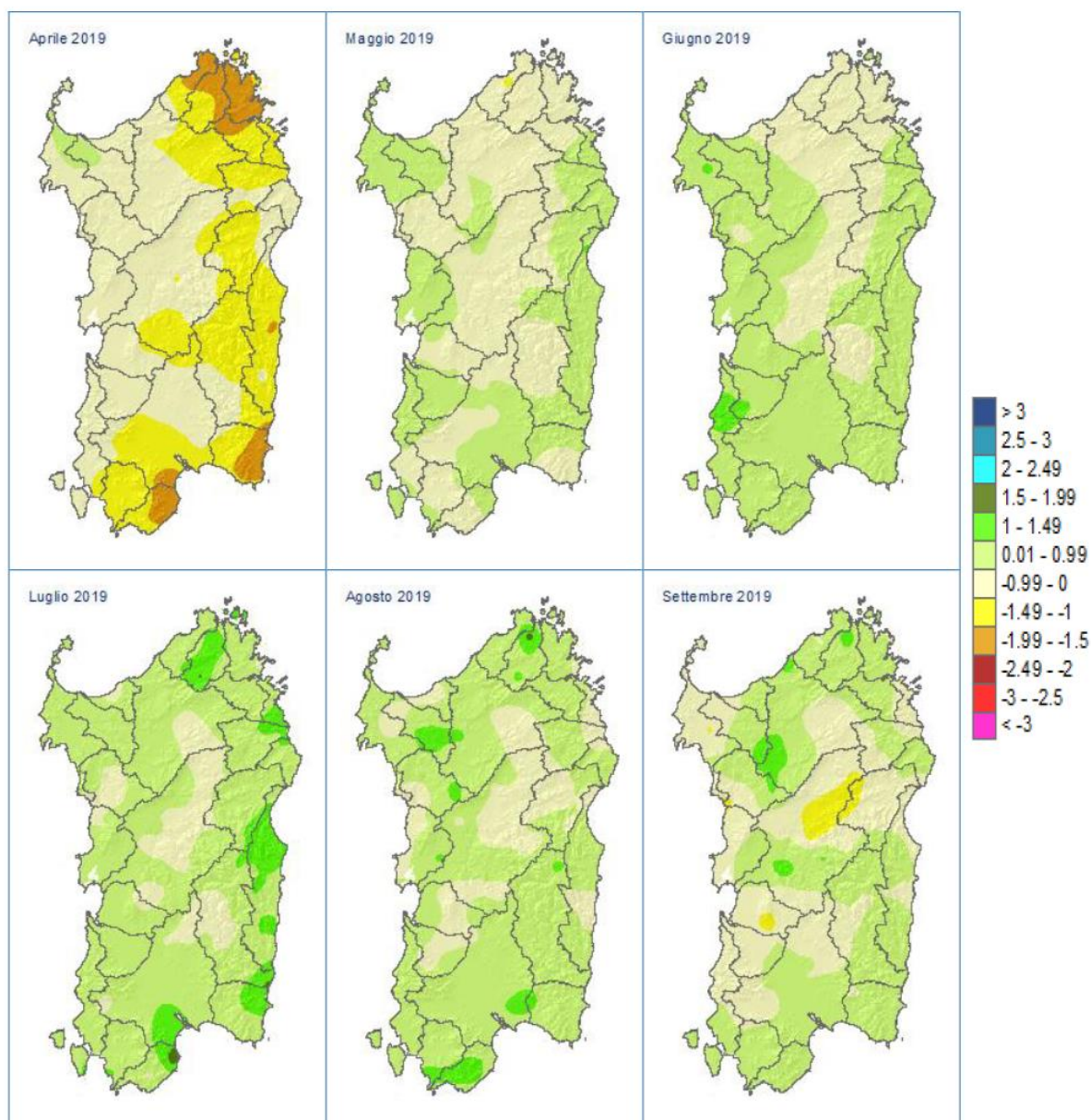
Stazione di Capo Bellavista (550)	Radiazione Solare Globale (Mj/m ²)					
	Media 1991-2010	Dev. St.	1° Quartile	Mediana	3° Quartile	Clino '61-'90
Gennaio	6.85	0.80	6.14	6.88	7.52	//
Febbraio	10.06	1.30	9.20	10.40	10.86	//
Marzo	13.89	1.63	12.62	14.19	14.97	//
Aprile	17.66	1.43	16.43	17.65	18.95	//
Maggio	22.04	2.28	20.12	21.92	23.44	//
Giugno	23.93	1.99	23.15	24.10	25.32	//
Luglio	24.62	1.21	23.89	24.33	25.35	//
Agosto	21.71	1.02	20.80	21.92	22.22	//
Settembre	16.04	1.18	15.44	16.01	16.82	//
Ottobre	11.52	1.28	10.60	11.66	12.36	//
Novembre	7.59	0.98	6.75	7.63	8.05	//
Dicembre	5.69	0.55	5.41	5.72	5.96	//

Le seguenti figure mostrano la radiazione solare globale per l'intera penisola.



Figura 36: Radiazione Solare Globale (Mj/m²) – Dicembre



Figura 37: Irraggiamento Solare nel 2013 espresso in kWh/m² (fonte GSE)

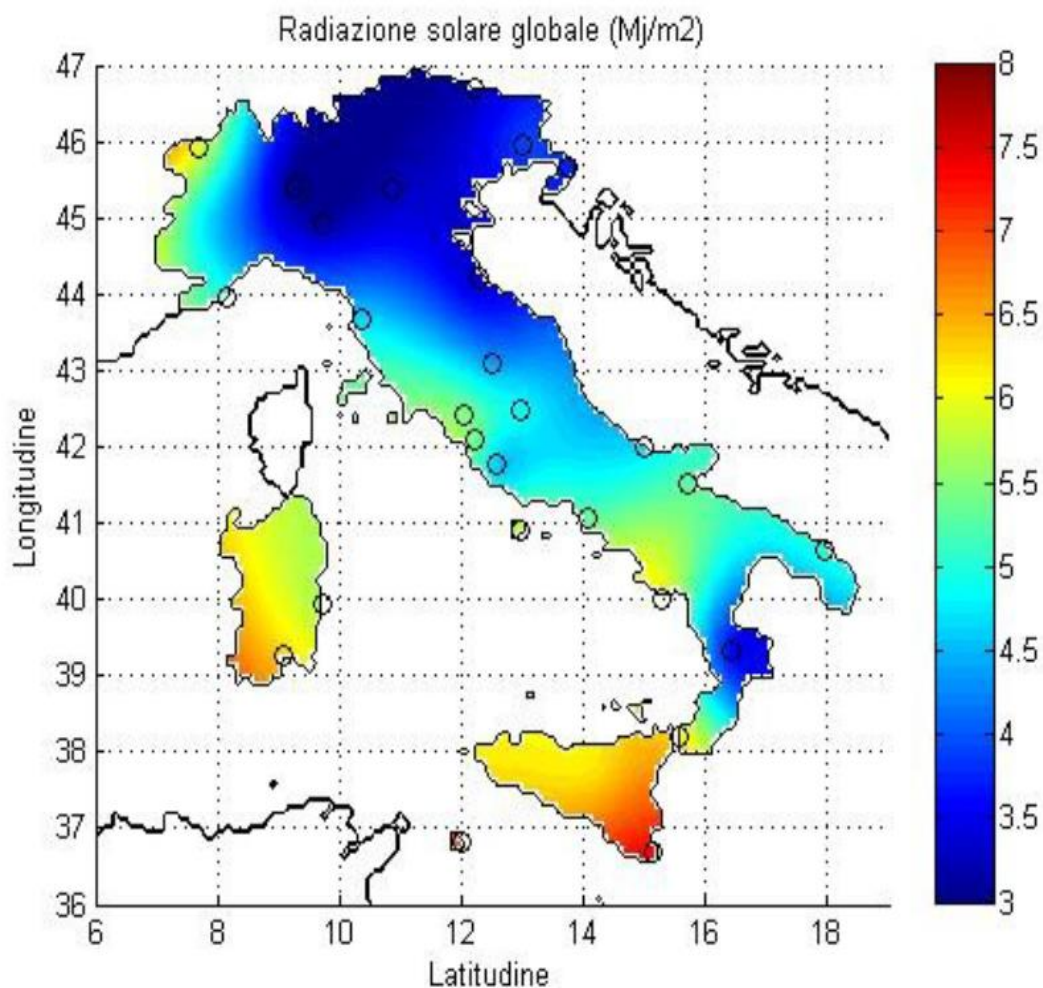

Figura 38: Irraggiamento Solare nel 2014 espresso in kWh/m² (fonte GSE)

QUALITÀ DELL'ARIA

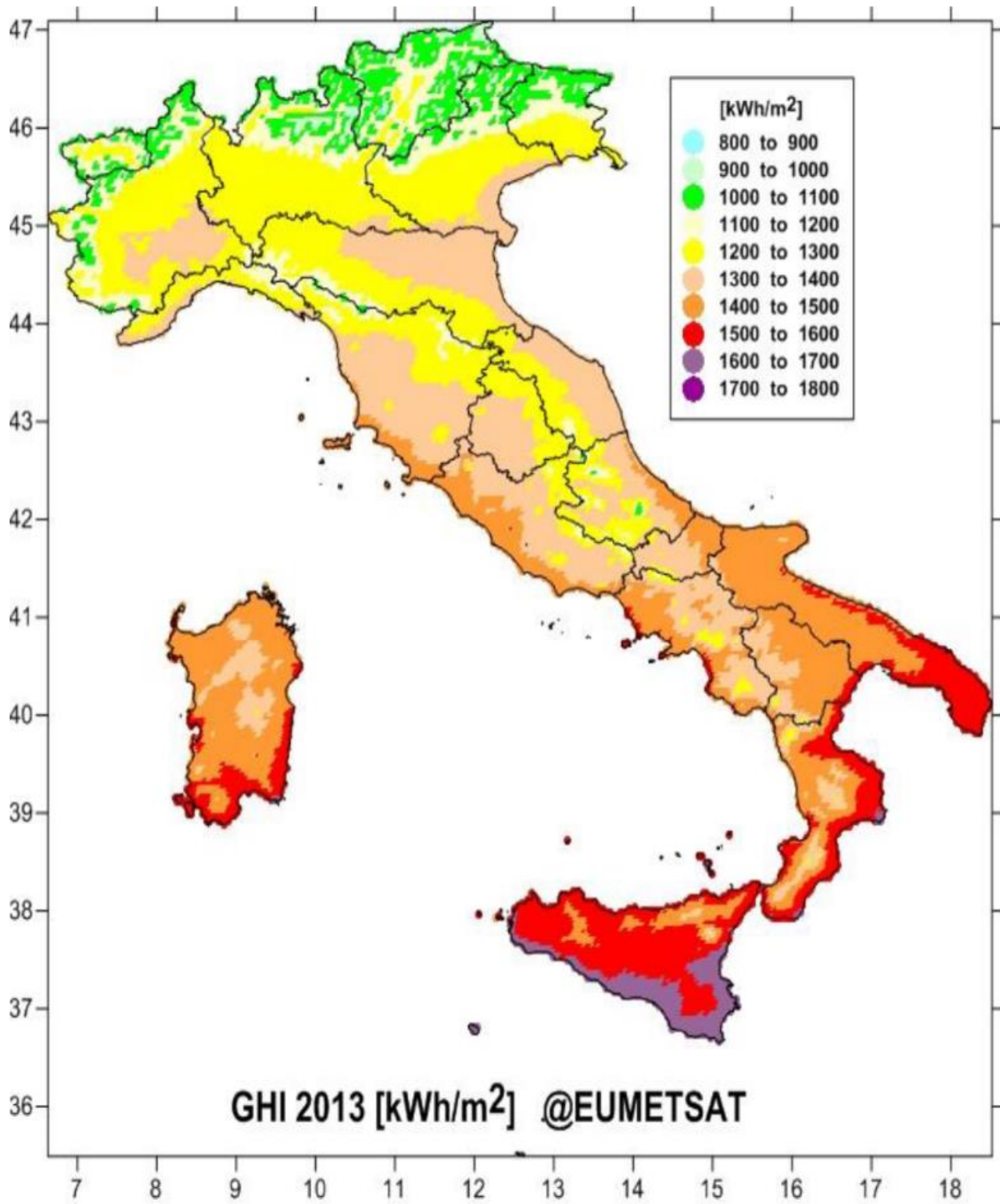
Normativa Nazionale di Riferimento

I primi standard di qualità dell'aria sono stati definiti in Italia dal DPCM 28/03/1983 relativamente ad alcuni parametri, modificati quindi dal DPR 203 del 24/05/1988 che, recependo alcune Direttive Europee, ha introdotto oltre a nuovi valori limite, i valori guida, intesi come "obiettivi di qualità" cui le politiche di settore devono tendere.

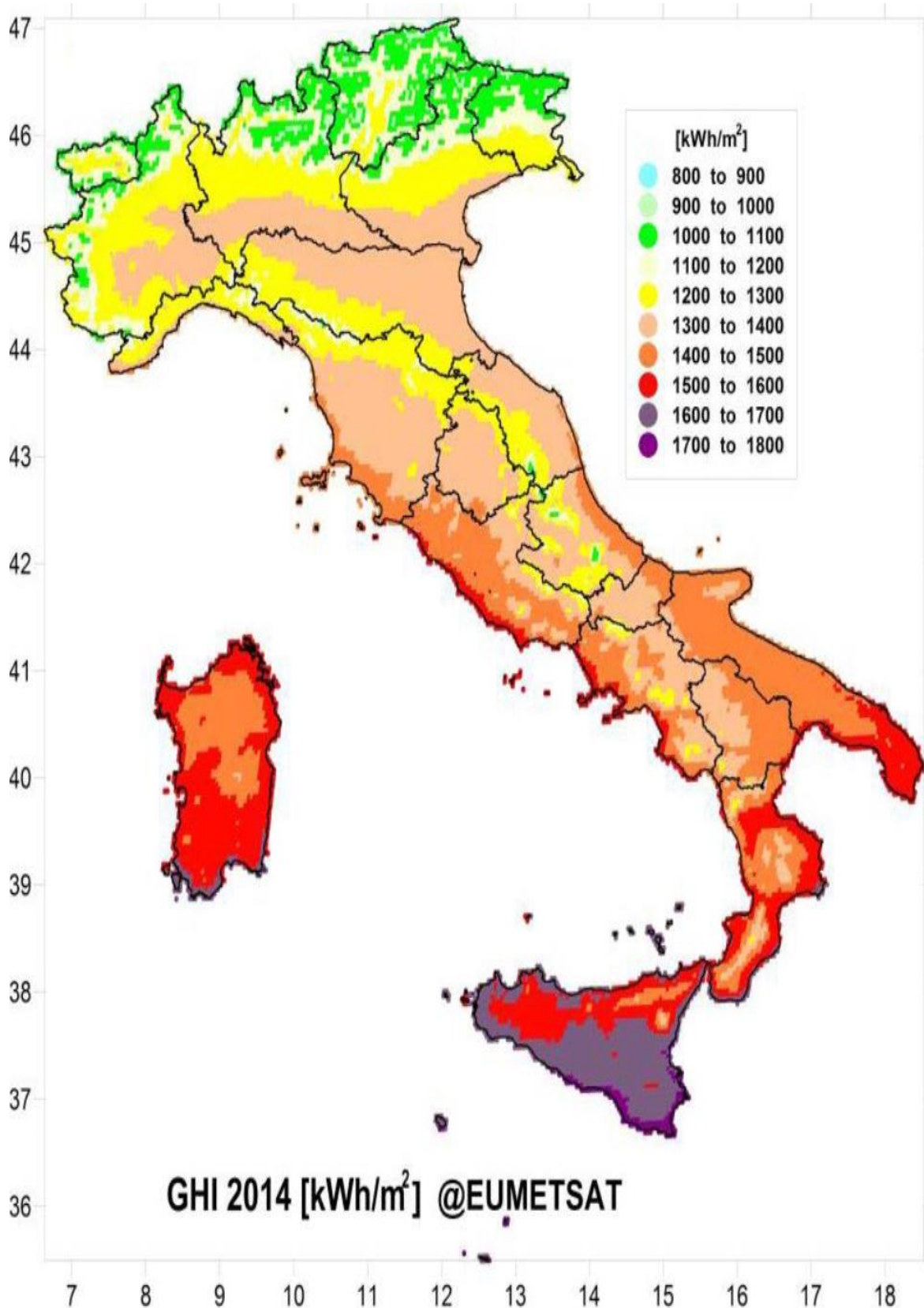
Con il successivo Decreto del Ministro dell'Ambiente del 15/04/1994 (aggiornato con il Decreto del Ministro dell'Ambiente del 25/11/1994) sono stati introdotti i Livelli di Attenzione (situazione di inquinamento atmosferico che, se persistente, determina il rischio che si raggiunga lo stato di allarme) ed i Livelli di Allarme (situazione di inquinamento atmosferico suscettibile di determinare una condizione di rischio ambientale e sanitario), valido per gli inquinanti in aree urbane.

Tale decreto ha inoltre introdotto i valori obiettivo per alcuni nuovi inquinanti atmosferici non regolamentati con i precedenti decreti tra cui il PM10 (frazione delle particelle sospese inalabile).

Il D.Lgs 351 del 04/08/1999 ha recepito la Direttiva 96/62/CEE in materia di valutazione e gestione della qualità dell'aria, rimandando a decreti attuativi l'introduzione dei nuovi standard di qualità.

Infine il D.M. 60 del 2 Aprile 2002 ha recepito rispettivamente la Direttiva 1999/30/CE concernente i valori limite di qualità dell'aria ambiente per il biossido di zolfo, e il biossido di azoto, e la Direttiva 2000/69/CE relativa ai valori limite di qualità dell'aria ambiente per il monossido di carbonio. Il decreto ha abrogato le disposizioni della normativa precedente relative a: biossido di zolfo, biossido d'azoto, alle particelle sospese, al PM10, al monossido di carbonio, ma l'entrata in vigore dei nuovi limiti avverrà gradualmente per completarsi nel gennaio 2010.

Il D.M. 60/2002 ha introdotto, inoltre, i criteri per l'ubicazione ottimale dei punti di campionamento in siti fissi; per l'ubicazione su macroscala, ai fini della protezione umana, un punto di campionamento dovrebbe essere ubicato in modo tale da essere rappresentativo dell'aria in una zona circostante non inferiore a 200 m², in siti orientati al traffico, e non inferiore ad alcuni km², in siti di fondo urbano.

Per la protezione degli ecosistemi e della vegetazione i punti di campionamento dovrebbero essere ubicati a più di 20 km dagli agglomerati o a più di 5 km da aree edificate diverse dalle precedenti o da impianti industriali o autostrade; il punto di campionamento dovrebbe essere ubicato in modo da essere rappresentativo della qualità dell'aria ambiente di un'area circostante di almeno 1.000 km².

L'Allegato IX del D.M. 60/2002 riporta, infine, i criteri per determinare il numero minimo di punti di campionamento per la misurazione in siti fissi dei livelli di Biossido di Zolfo, Biossido d'Azoto, Materiale Particolato (PM10) e Monossido di Carbonio nell'aria ambiente.

Per la popolazione umana vengono dati dei criteri distinti per le fonti diffuse e per le fonti puntuali. Per queste ultime il punto di campionamento dovrebbe essere definito sulla base della densità delle emissioni, del possibile profilo di distribuzione dell'inquinamento dell'aria e della probabile esposizione della popolazione.

Il D.M. 60/2002 stabilisce per Biossido di Zolfo, Biossido di Azoto, PM10 e Monossido di Carbonio:

- I valori limite, vale a dire le concentrazioni atmosferiche fissate in base alle conoscenze scientifiche al fine di evitare, prevenire o ridurre gli effetti dannosi sulla salute umana e sull'ambiente;

- Le soglie di allarme, ossia la concentrazione atmosferica oltre la quale vi è un rischio per la salute umana in caso di esposizione di breve durata e raggiunto il quale si deve immediatamente intervenire;
- Il margine di tolleranza, cioè la percentuale del valore limite nella cui misura tale valore può essere superato e le modalità secondo le quali tale margine deve essere ridotto nel tempo;
- Il termine entro il quale il valore limite deve essere raggiunto;
- I periodi di mediazione, cioè il periodo di tempo durante il quale i dati raccolti sono utilizzati per calcolare il valore riportato.

Si precisa che il D.Lgs 152 del 3 Aprile 2006 (Codice dell'Ambiente) e le sue successive integrazioni non modificano quanto stabilito dai suddetti decreti in materia di qualità dell'aria.

L'emanazione del D.Lgs. 155/2010, recentemente modificato dal Dlgs n. 250 del 24 dicembre 2012 senza alterarne i valori limite proposti, oltre ad indicare un limite in merito alla concentrazione media annua per il PM2.5, di fatto armonizza la preesistente normativa in materia di qualità dell'aria riportando in un solo atto normativo i limiti di qualità dell'aria per tutti gli inquinanti trattati in materia di qualità dell'aria.

Vengono riportati nelle successive tabelle i principali parametri di valutazione della qualità dell'aria (NO_x, SO₂, CO, Polveri); i valori limite sono espressi in µg/m³ (ad eccezione del Monossido di Carbonio espresso come mg/m³) e il volume deve essere normalizzato ad una temperatura di 293 K e ad una pressione di 101,3 kPa.

Limiti di Legge Relativi all'Esposizione Acuta

Sostanza	Tipologia	Valore	Riferimento Legislativo
SO ₂	Soglia di allarme*	500 µg/m ³	D.Lgs. 155/2010
SO ₂	Limite orario da non superare più di 24 volte per anno civile	350 µg/m ³	
SO ₂	Limite di 24 h da non superare più di 3 volte per anno civile	125 µg/m ³	
NO ₂	Soglia di allarme*	400 µg/m ³	
NO ₂	Limite orario da non superare più di 18 volte per anno civile	200 µg/m ³	
PM ₁₀	Limite di 24 h da non superare più di 35 volte per anno civile	50 µg/m ³	
CO	Massimo giornaliero della media mobile di 8 h	10 mg/m ³	
<p><i>* misurato per 3 ore consecutive in un sito rappresentativo della qualità dell'aria in un'area di almeno 100 km², oppure in un'intera zona o agglomerato nel caso siano meno estese.</i></p> <p><i>** valori limite indicativi, da rivedere con successivo decreto sulla base della futura normativa comunitaria; margine di tolleranza da stabilire in base alla fase I.</i></p>			

Limiti di Legge Relativi all'Esposizione Cronica

Sostanza	Tipologia	Valore	Riferimento Legislativo
NO ₂	Valore limite annuale per la protezione della salute umana Anno civile	40 µg/m ³	D.Lgs. 155/2010
PM ₁₀	Valore limite annuale Anno civile	40 µg/ m ³	
PM _{2.5}	Valore limite annuale Anno civile	25 µg/ m ³ Dal 1 gennaio 2015	

Limiti di Legge per la Protezione degli Ecosistemi

Inquinante	Tipologia	Valore	Riferimento Legislativo - Termine di efficacia
SO ₂	Limite protezione ecosistemi Anno civile e inverno (01/10 - 31/03)	20 µg/m ³ Dal 19 luglio 2001	D.Lgs. 155/2010
NO _x	Limite protezione ecosistemi Anno civile	30 µg/m ³ Dal 19 luglio 2001	

Soglia di informazione ed Allarme per l'Ozono

Inquinante	Tipologia	Valore	Riferimento Legislativo - Termine di efficacia
O ₃	Soglia di Informazione	180 µg/m ³	D.Lgs. 155/2010
	Soglia di Allarme	240 µg/m ³	

Normativa Regionale di Riferimento

Il principale riferimento normativo in merito alla qualità dell'aria della regione Sardegna è rappresentato dal PPCRQA.

Vista la posizione del Progetto, con riferimento alla zonizzazione per la qualità dell'aria prevista dal PPCRQA, l'area di Progetto è interessata dalle seguenti zone:

- IT2010 – Zona Rurale.

Zonizzazione D.Lgs 155/10

Zone

Codice Zona

- IT2007-Aggiornato CA
- IT2008-Zona Urbana
- IT2009-Zona Industriale
- IT2010-Zona Rurale
- IT2011-Zona Ozono

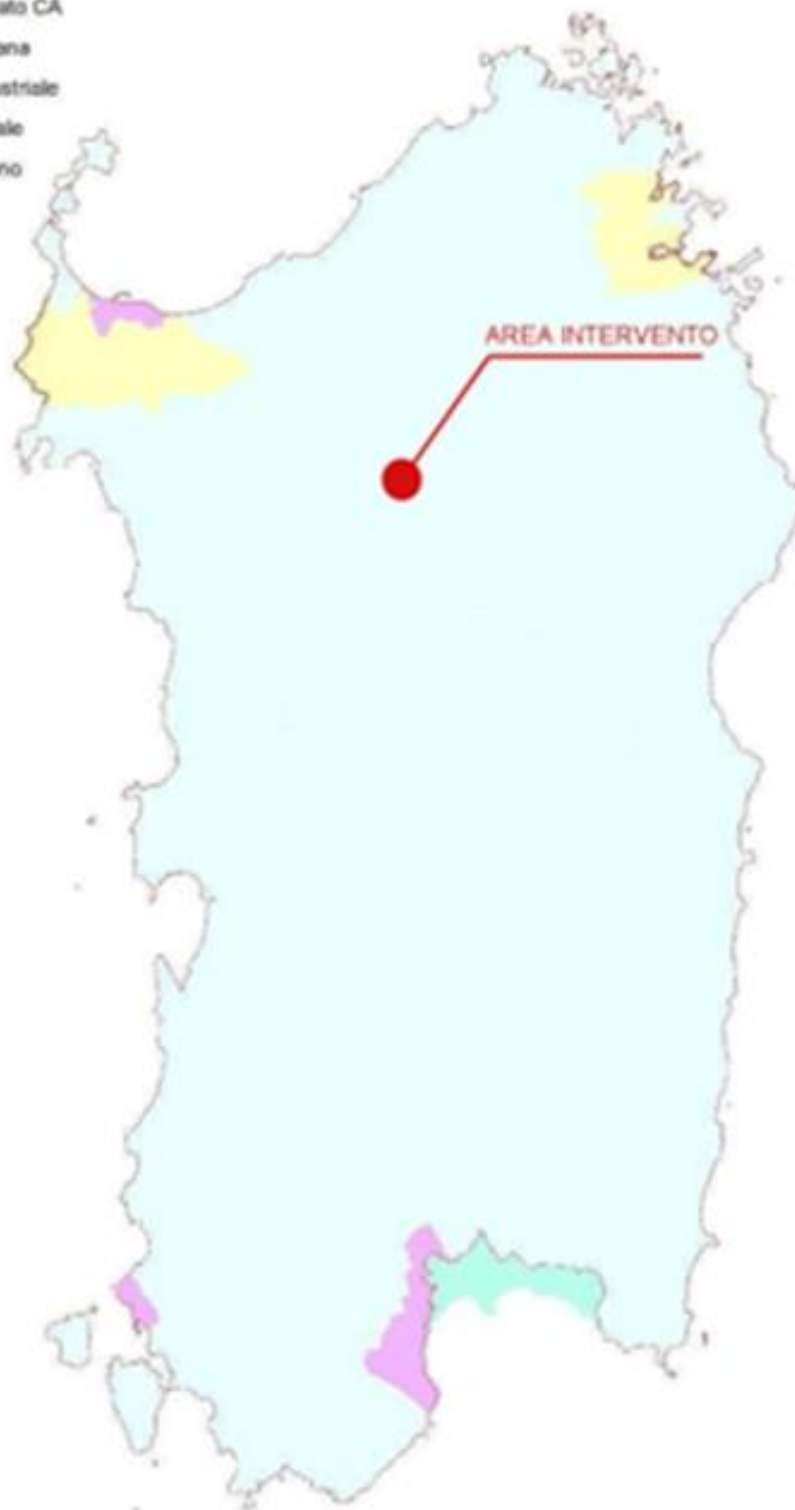

Posizione delle stazioni di misura nell'area di Sassari a sud di Porto Torres

Per quanto riguarda infine la posizione delle centraline di rilevamento della qualità dell'aria nell'area di interesse si è fatto riferimento alle seguenti stazioni: CENS12 e CENS16, ubicate rispettivamente nel comune di Sassari, all'interno dell'area urbana, e due nell'area industriale di Porto Torres, CENSS3, CENSS4 e una nel centro urbano di Porto Torres (CENPT1).



Figura 39:Punti monitoraggio aria comune di Sassari (fonte: Relazione annuale qualità dell'aria anno 2019)



Figura 40:Punti monitoraggio aria a Porto Torres (fonte: Relazione annuale qualità dell'aria anno 2019)

Comune	Stazione	C6H6	CO	NO2	O3	PM10	SO2	PM2,5
Porto Torres	CENPT1	99	95	91	96	96	91	95
	CENSS3	-	94	94	93	99	91	-
	CENSS4	100	-	95	-	95	92	-

Comune	Stazione	C6H6	CO	NO2	O3	PM10	SO2	PM2,5
Sassari	CENS12	-	90	94	94	99	92	-
	CENS16	97	95	94	95	95	93	92

Percentuali di funzionamento della strumentazione – Area di Sassari e Porto Torres

Riepilogo dei superamenti rilevati – Aree di Sassari

Comune	Stazione	C6H6		NO2			O3				PM10		SO2			PM2,5
		MA	M8	MO	MO	MA	MO	MO	M8	M8	MG	MA	MO	MO	MG	MA
		PSU	PSU	PSU	SA	PSU	SI	SA	VO	OLT	PSU	PSU	PSU	SA	PSU	PSU
		5	10	200	400	40	180	240	120	120	50	40	350	500	125	25
				18					25		35		24		3	
Sassari	CENS12	-									2					-
	CENS16								4	2	8					

Tabella 18- Riepilogo dei superamenti rilevati- Area di Sassari

Nell'anno 2019 le stazioni di misura dell'area di Sassari hanno avuto una funzionalità con percentuali medie di dati validi pari al 94%.

Le stazioni di misura hanno registrato i seguenti superamenti, senza peraltro eccedere il numero massimo consentito dalla normativa:

- per il valore obiettivo per l'O3 (120 µg/m³ sulla massima media mobile giornaliera di otto ore da non superare più di 25 volte in un anno civile come media sui tre anni): 4 superamenti della media triennale nella CENS16;
- per il valore limite giornaliero per la protezione della salute umana per i PM10 (50 µg/m³ sulla media giornaliera da non superare più di 35 volte in un anno civile): 2 superamenti nella CENS12 e 8 nella CENS16.

Il benzene (C6H6), misurato nella stazione CENS16, mostra valori stazionari con una media annua pari a 0,7 µg/m³, largamente entro il limite di legge di 5 µg/m³.



Tabella 19- Medie annuali di benzene ($\mu\text{g}/\text{m}^3$)- Area di Sassari

Il monossido di carbonio (CO) ha una massima media mobile di otto ore che varia da $1,4 \text{ mg}/\text{m}^3$ (CENS16) a $1,5 \text{ mg}/\text{m}^3$ (CENS12). Le concentrazioni rilevate si mantengono quindi ampiamente entro il limite di legge ($10 \text{ mg}/\text{m}^3$ sulla massima media mobile di otto ore).

Per quanto riguarda il biossido di azoto (NO_2), le medie annue variano da $11 \mu\text{g}/\text{m}^3$ (CENS16) a $23 \mu\text{g}/\text{m}^3$ (CENS12), mentre i valori massimi orari da $134 \mu\text{g}/\text{m}^3$ (CENS16) a $171 \mu\text{g}/\text{m}^3$ (CENS12), senza nessun superamento normativo. Le medie annuali evidenziano livelli più elevati di NO_2 nella stazione CENS12, posizionata in prossimità di una strada ad elevato traffico veicolare.

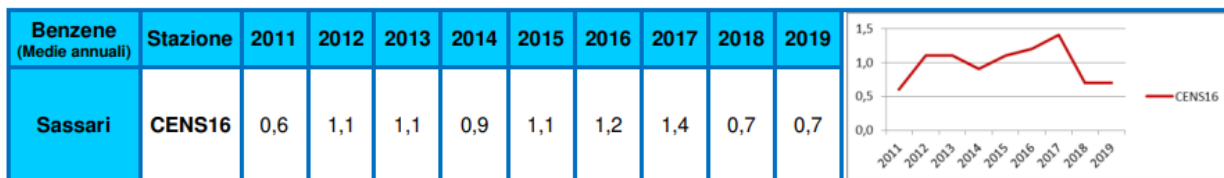

Tabella 20- Medie annuali di biossido di azoto ($\mu\text{g}/\text{m}^3$)- Area di Sassari

In relazione all'ozono, la massima media mobile di otto ore varia tra $80 \mu\text{g}/\text{m}^3$ (CENS12) e $126 \mu\text{g}/\text{m}^3$ (CENS16); le massime medie orarie tra $85 \mu\text{g}/\text{m}^3$ (CENS12) e $144 \mu\text{g}/\text{m}^3$ (CENS16), sufficientemente al di sotto della soglia di informazione ($180 \mu\text{g}/\text{m}^3$) e della soglia di allarme ($240 \mu\text{g}/\text{m}^3$). In relazione al valore obiettivo per la protezione della salute umana ($120 \mu\text{g}/\text{m}^3$) sulla massima media mobile giornaliera di otto ore.

Il PM10 evidenzia medie annue che variano tra $19 \mu\text{g}/\text{m}^3$ (CENS12) e $25 \mu\text{g}/\text{m}^3$ (CENS16), mentre le massime medie giornaliere tra $82 \mu\text{g}/\text{m}^3$ (CENS16) e $86 \mu\text{g}/\text{m}^3$ (CENS12). I valori medi di PM10 sono rispettosi dei limiti normativi, con superamenti contenuti rispetto ai 35 ammessi dalla normativa. Si rileva sul lungo periodo un aumento delle concentrazioni annuali e dei superamenti giornalieri nella stazione di fondo CENS16.

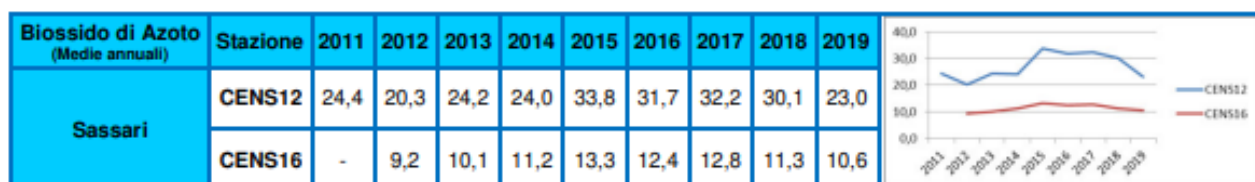

Tabella 21- Medie annuali di PM10 ($\mu\text{g}/\text{m}^3$)- Area di Sassari



Tabella 22- Superamenti di PM10- Area di Sassari

Il PM_{2,5} misurato nella stazione CENS16 ha una media annua di 6 µg/m³, valore che rientra ampiamente entro il limite di legge di 25 µg/m³. I livelli manifestano una tendenza alla riduzione.

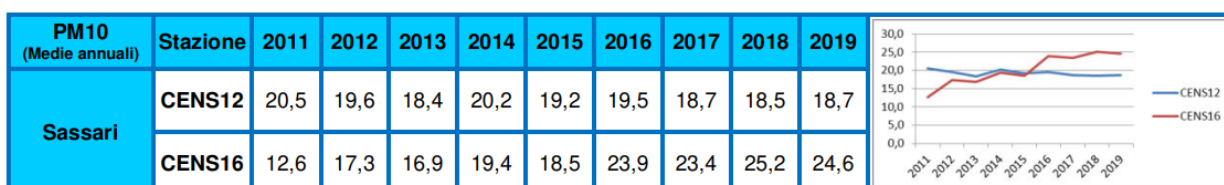
Per quanto riguarda il biossido di zolfo (SO₂), i livelli si mantengono molto bassi e lontani dai limiti di legge; le massime medie giornaliere oscillano tra 5 µg/m³ (CENS16) e 7 µg/m³ (CENS12), i massimi valori orari tra 8 µg/m³ (CENS16) e 22 µg/m³ (CENS12).

Nell'area urbana di Sassari, si registra una situazione entro la norma per tutti gli inquinanti monitorati. Sul lungo periodo i livelli appaiono contenuti e stazionari, moderatamente in crescita per il PM₁₀.

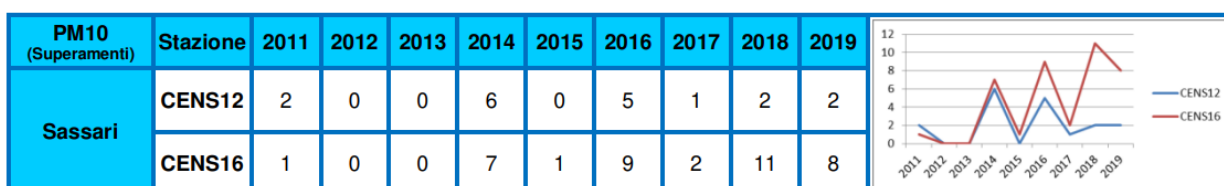
Riepilogo dei superamenti rilevati – Aree di Porto Torres

Comune	Stazione	C6H6		CO			NO ₂			O ₃				PM ₁₀		SO ₂			PM _{2,5}	
		MA	M8	MO	MO	MA	MO	MO	M8	M8	MG	MA	MO	MO	MG	MA				
		PSU	PSU	PSU	SA	PSU	SI	SA	VO	OLT	PSU	PSU	PSU	SA	PSU	PSU				
		5	10	200	400	40	180	240	120	120	50	40	350	500	125	25				
				18				25		35		24		3						
Porto Torres	CENPT1							4	5	4										
	CENSS3	-						5	1	1		5	1	1	-					
	CENSS4		-				-	-	-	-	2				-					

Tabella 50- Riepilogo dei superamenti rilevati- Area di Porto Torres

Nell'area di Porto Torres, le stazioni della Rete hanno una percentuale media di dati validi per l'anno in esame pari al 95%.

Le stazioni di misura hanno registrato il seguente numero di superamenti, con superamento della soglia di allarme dell'SO₂ nella CENSS3:

- per il valore obiettivo per l'ozono (120 µg/m³ sulla massima media mobile giornaliera di otto ore da non superare più di 25 volte in un anno civile come media sui tre anni): 4 superamenti della media triennale nella CENPT1 e 5 nella CENSS3;
- per il valore limite giornaliero per la protezione della salute umana per i PM₁₀ (50 µg/m³) sulla media giornaliera da non superare più di 35 volte in un anno civile): 4 superamenti nella CENPT1, 1 nella CENSS3 e 2 nella CENSS4;
- per il valore limite orario per la protezione della salute umana per l'SO₂ (350 µg/m³) sulla media oraria da non superare più di 24 volte in un anno civile): 5 superamenti nella CENSS3;
- per la soglia di allarme per l'SO₂ (500 µg/m³) da non superare per più di due ore consecutive): 1 superamento nella CENSS3;
- per il valore limite giornaliero per la protezione della salute umana per l'SO₂ (125 µg/m³) sulla media giornaliera da non superare più di 3 volte in un anno civile): 1 superamento nella CENSS3.

Per quanto riguarda le misure di benzene (C₆H₆), i valori medi annui si attestano tra 1,1 µg/m³ (CENSS4) e 1,5 µg/m³ (CENPT1), nel rispetto del limite di legge di 5 µg/m³. L'andamento appare stabile sul lungo periodo e coerente tra le due stazioni di misura.



Tabella 51- Medie annuali di benzene ($\mu\text{g}/\text{m}^3$)- Area di Porto Torres

Il monossido di carbonio (CO), presenta una massima media oraria di otto ore tra $0,6 \text{ mg}/\text{m}^3$ (CENSS3) e $1,0 \text{ mg}/\text{m}^3$ (CENPT1), decisamente entro il limite di legge di $10 \text{ mg}/\text{m}^3$.

Per quanto riguarda il biossido di azoto (NO_2), la massima media annua è di $9 \mu\text{g}/\text{m}^3$ (CENPT1 e CENSS3), mentre la massima media oraria è di $83 \mu\text{g}/\text{m}^3$ (CENSS4), con valori che si mantengono distanti dai limiti di legge. I livelli sono contenuti e stabili nel tempo.

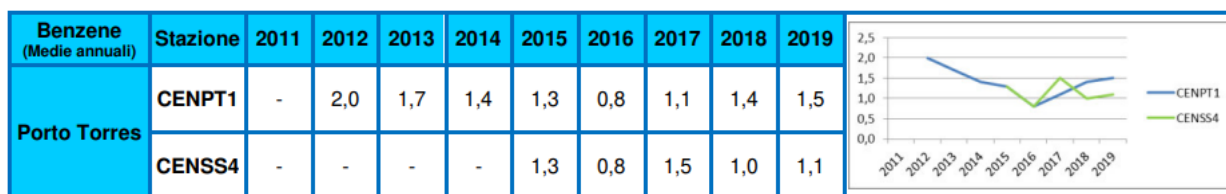

Tabella 52- Medie annuali di biossido di azoto ($\mu\text{g}/\text{m}^3$)- Area di Porto Torres

L'ozono (O_3) presenta una massima medie mobile di otto ore che oscilla tra $128 \mu\text{g}/\text{m}^3$ (CENPT1) e $129 \mu\text{g}/\text{m}^3$ (CENSS3); la massima media oraria tra $137 \mu\text{g}/\text{m}^3$ (CENSS3) e $138 \mu\text{g}/\text{m}^3$ (CENPT1), valori al di sotto della soglia di informazione ($180 \mu\text{g}/\text{m}^3$) e della soglia di allarme ($240 \mu\text{g}/\text{m}^3$). In relazione al valore obiettivo per la protezione della salute umana ($120 \mu\text{g}/\text{m}^3$) sulla massima media mobile giornaliera di otto ore da non superare più di 25 volte in un anno civile come media sui tre anni) non si registra nessuna violazione.

Il PM_{10} presenta una media annuale che varia tra $15 \mu\text{g}/\text{m}^3$ (CENSS4) e $20 \mu\text{g}/\text{m}^3$ (CENPT1) e una massima media giornaliera tra $57 \mu\text{g}/\text{m}^3$ (CENSS3) e $74 \mu\text{g}/\text{m}^3$ (CENPT1 e CENSS4), senza violazioni normative. Il confronto mostra una situazione di stabilità per tutte le stazioni, con superamenti limitati.

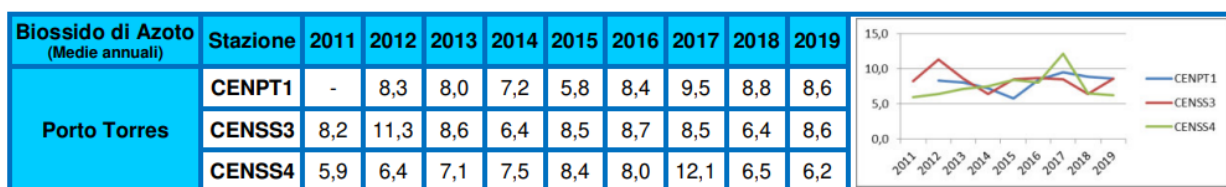

Tabella 53- Medie annuali di PM_{10} ($\mu\text{g}/\text{m}^3$)- Area di Porto Torres



Tabella 54- Superamenti di PM_{10} - Area di Porto Torres

Il $\text{PM}_{2,5}$, misurato nella stazione CENPT1, ha una media annua di $8 \mu\text{g}/\text{m}^3$, valore che rispetta decisamente sia il limite di legge di $25 \mu\text{g}/\text{m}^3$. I livelli sono contenuti e stabili nel lungo periodo.

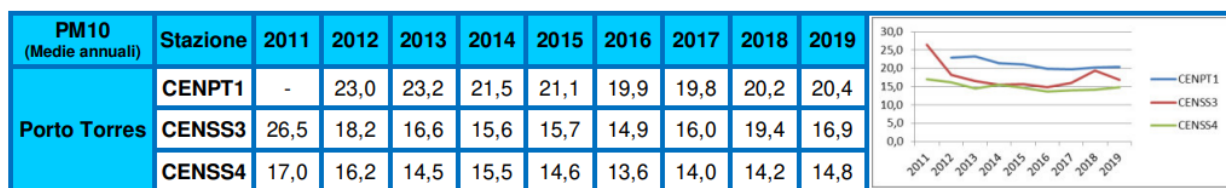

Tabella 55- Medie annuali di PM2,5 (µg/m³)- Area di Porto Torres

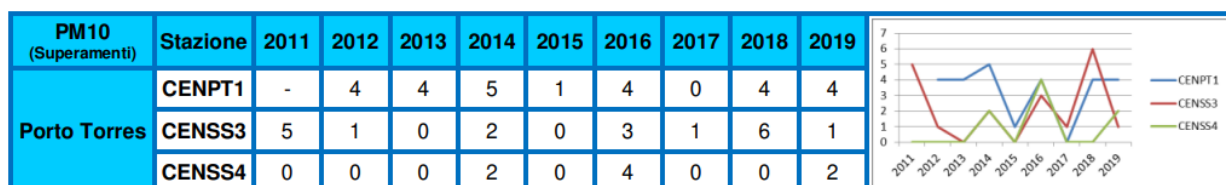
Per quanto riguarda l'anidride solforosa (SO₂), le massime medie giornaliere variano tra 5 µg/m³ (CENPT1 e CENSS4) e 242 µg/m³ (CENSS3), mentre le massime medie orarie tra 7 µg/m³ (CENPT1) e 1254 µg/m³ (CENSS3). Si registra un superamento della soglia di allarme nella stazione industriale CENSS3, valore che non deve mai essere superato. I valori registrati nell'area urbana sono contenuti e modesti.

In relazione al superamento della soglia di allarme di SO₂ del giorno 28 luglio 2019, presso la stazione puntuale industriale CENSS3 ubicata a sud dell'area industriale di Porto Torres, con contestuali superamenti relativi del limite orario per cinque ore consecutive dalle ore 3:00 alle ore 7:00 (SO₂ - limite normativo di 350 microgrammi/metro cubo da non superare più di 24 volte in un anno civile) e giornaliero (SO₂ - limite normativo di 125 microgrammi/metro cubo da non superare più di 3 volte in un anno civile), si evidenzia che le aziende dell'area industriale di Porto Torres, EP Produzione Spa (Centrale Fiume Santo), MATRICA Spa e Versalis Spa, a seguito di richiesta da parte dell'autorità competente, hanno manifestato l'estraneità alla criticità ambientale monitorata. Successivamente il Dipartimento ARPAS di Sassari non ha riscontrato nessuna eventuale correlazione tra il superamento e la gestione delle attività industriali della zona.

In relazione all'impatto generato, non si evidenziano particolari criticità ambientali vista la scarsa durata dell'evento di superamento in area industriale, che comunque non ha determinato alcuna criticità nel monitoraggio delle altre stazioni della Rete Regionale CENPT1 e CENSS4, rispettivamente stazione urbana ubicata nel centro abitato di Porto Torres e stazione puntuale a protezione del centro abitato, ubicata tra l'area industriale e l'abitato.

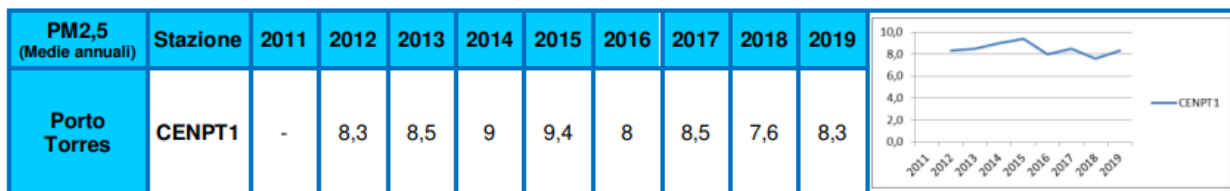
Si evidenzia che il 27/07/2019, nella giornata precedente alla registrazione del predetto superamento, nell'area in esame si è verificato un violento incendio, divampato nel territorio comunale di Porto Torres presso un'azienda di stoccaggio rifiuti e la vicina ex fabbrica di vernici; l'incendio, durato per diverse ore data la natura infiammabile del materiale stoccato, ha visto l'intervento immediato dei VVF e delle autorità competenti. In tale occasione il Sindaco ha adottato le misure di prevenzione necessarie con debita informazione alla popolazione. Si presume pertanto che il superamento registrato dalla stazione CENSS3 sia dovuto alle conseguenze del predetto incendio.

A Porto Torres la situazione registrata risulta moderata per un contesto industriale, stabile sul lungo periodo. Nell'area si registra un episodio molto critico relativo all'anidride solforosa con superamento della soglia di allarme, correlato, probabilmente, al violento incendio sviluppatosi nella giornata precedente e che ha interessato due aziende ubicate nelle immediate vicinanze della stazione di misura. Il PM10 evidenzia superamenti limitati e comunque entro il numero massimo consentito dalla norma.

4.2.SUOLO E SOTTOSUOLO

Il presente Paragrafo fornisce l'analisi della componente suolo e sottosuolo nel territorio interessato. In particolare, nei Paragrafi seguenti vengono approfondite le tematiche riguardanti:

- gli aspetti geomorfologici;
- l'assetto geologico;
- le caratteristiche sismiche;
- l'uso del suolo.

ASPETTI GEOMORFOLOGICI

Il distretto comprende due sub-regioni caratterizzate, la prima, dal massiccio granitico del Limbara nell'entroterra della Gallura e la seconda, di costituzione geologica più varia, localizzata più a Sud nella piana di Ozieri, che comprende al suo interno l'area dell'invaso artificiale del Coghinas.



Figura 41: Carta assetto fisico distretto Coghinas-Limbara

Il massiccio del Limbara costituisce senz'altro l'elemento fisico dominante del distretto. Esso è il secondo rilievo della Sardegna per le altimetrie espresse dalle sue vette che delineano un profilo frastagliato tipico nel paesaggio gallurese. Le cime principali, P.ta Balistreri, P.ta Giugantinu, P.ta Bandiera e Monte la Pira, allineate in direzione SO-NE secondo le principali direttrici strutturali della regione, risaltano come emergenze rocciose spoglie ed estremamente fratturate. Il complesso granitico ha una composizione prevalente leucogranitica, facies che persiste in affioramento anche più a Sud, presso il limite meridionale del distretto, in corrispondenza dei rilievi di Punta Pedrosa, di M.te Ruiu fino a M.te Figos ma in questa regione i profili sono più regolari e le vette arrotondate. A Nord del Limbara si estende un ampio pianeggiamento roccioso debolmente ondulato con quote raramente superiori ai 500 metri di costituzione monzogranitica, solcato da valli poco profonde e ad andamento sinuoso che convergono ad alimentare il bacino del Liscia, localizzato poco fuori dal distretto. L'altopiano è racchiuso a Nord dai rilievi dell'alta Gallura ed è caratterizzato, in questo settore, dalla presenza di rilievi isolati, bellissimi esempi di inselberg

come il Monte Pulchiana, che si elevano massicci e privi di vegetazione dal livello di base del penepiano. La continuità degli affioramenti granitici si interrompe nel settore nord occidentale ad Est di Viddalba e presso l'area collinare di Monte Altana e Monte Spina. Il contatto racchiude con un limite circolare "La Piana dei Grandi Sassi" a Nord di Aggius, importante geosito situato in località Pedra Giuchessa.

A Sud dell'invaso del Coghinas si estende la piana di Oschiri-Chilivani che si sviluppa sulle formazioni sedimentarie terziarie prevalentemente marnose e sulle vulcaniti antiche del ciclo calco-alcalino. Più a Est, in prossimità della soglia dei monti Mugone e Alvo la piana si chiude e riaffiora il basamento cristallino con forme collinari morbide ed ampie e spianate di raccordo tra i versanti poco acclivi. Questo paesaggio si apre a Sud di Oschiri in un corridoio sub-pianeggiante posto ad un livello altimetrico sopra i 200 m di costituzione sedimentaria, movimentato da rilievi vulcanici a profilo tabulare, come Monte Cuccu e Pedra Maggiore dalle particolari forme ad amba.

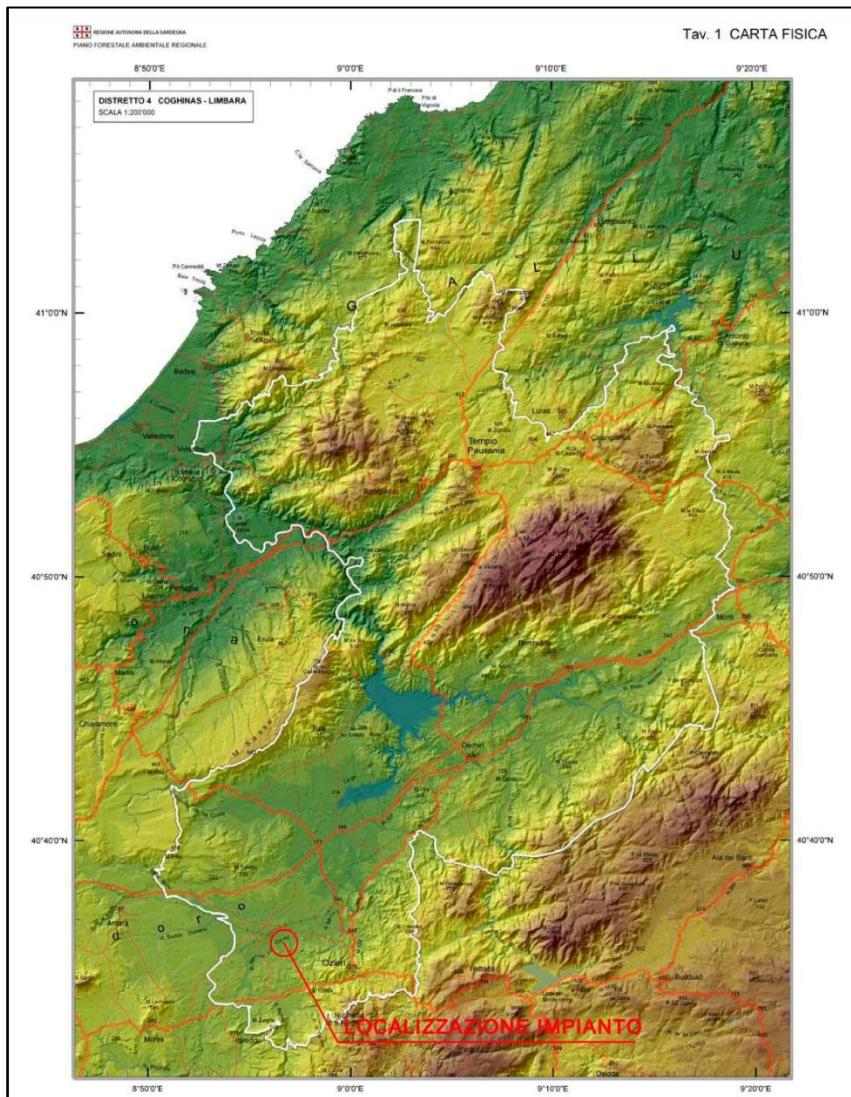
L'area intorno all'invaso offre in affioramento una grande varietà di litologie che compongono un paesaggio alquanto diversificato: la mole del Monte Acuto, con il Monte Locale, il Monte Ollomo ed il monte Ruiu nel settore granitico orientale, si contrappone alle colline dalle forme plastiche e regolari degli affioramenti metamorfici delle sponde occidentali del lago e, più a Sud, al paesaggio sulle formazioni vulcano-sedimentarie terziarie segnate da un intenso processo erosivo superficiale che ha asportato, nel quaternario recente, gran parte degli originari depositi. Il limite sud-occidentale del distretto segue la cornice del Monte Sassu, che domina sulla piana sottostante e sul particolare paesaggio vulcanico che prelude al Meilogu movimentato da rilievi di limitata altitudine, dalle forme tabulari tronco-coniche che ancora conservano la forma craterica fossile.

Inquadramento geomorfologico dell'area significativa

L'area geomorfologicamente significativa è quell'area all'interno della quale gli agenti morfo dinamici vanno ad interessare indirettamente o direttamente l'opera oggetto di studio. Si parla, pertanto, di bacino geomorfologico, il quale spesso coincide con il bacino idrografico alla cui azione erosiva delle acque di ruscellamento superficiale si uniscono altri agenti geomorfodinamici come il vento e "l'impatto antropico"

Le morfologie di questo paesaggio sono principalmente legate dalla dinamica fluviale del Riu Mannu e dei suoi affluenti combinata alla facile erodibilità del substrato ignimbrico, il quale, avendo un livello di cementazione medio basso, si presenta vulnerabile all'azione erosiva del ruscellamento delle acque superficiali. Sono pertanto ben visibili piccoli impluvi i quali, data la lieve pendenza verso N-NW che caratterizza il lotto e la vicinanza al corpo idrico recettore maggiore (Riu Mannu), posseggono un'estensione limitata.



Figura 42: Immagine aerea dell'area interessata

Nell'area, per sua conformazione morfologica, non sono stati rilevati indizi di franosità, né elementi geomorfologici che rappresentino una predisposizione ad instabilità in atto o potenziale. L'area non è inserita all'interno di aree considerate a pericolo di frana dal Piano di Assetto Idrogeologico (PAI) vigente; non è altresì fra quelle censite dal progetto IFFI.



 		Istituto Superiore per la Protezione e la Ricerca Ambientale			
Archivio nazionale delle indagini nel sottosuolo (Legge 464/1984)					
Dati generali		Ubicazione indicativa dell'area d'indagine			
Codice: 171732 Regione: SARDEGNA Provincia: SASSARI Comune: OZIERI Tipologia: PERFORAZIONE Opera: POZZO PER ACQUA Profondità (m): 160,00 Quota pc slm (m): 23,00 Anno realizzazione: 2004 Numero diametri: 1 Presenza acqua: SI Portata massima (l/s): 1,800 Portata esercizio (l/s): 0,800 Numero falde: 1 Numero filtri: 0 Numero piezometrie: 1 Stratigrafia: SI Certificazione(*): SI Numero strati: 3 Longitudine WGS84 (dd): 8,942372 Latitudine WGS84 (dd): 40,602611 Longitudine WGS84 (dms): 8° 56' 32.54" E Latitudine WGS84 (dms): 40° 36' 09.40" N (*)Indica la presenza di un professionista nella compilazione della stratigrafia					
DIAMETRI PERFORAZIONE					
Progr	Da profondità (m)	A profondità (m)	Lunghezza (m)	Diametro (mm)	
1	0,00	160,00	160,00	250	
FALDE ACQUIFERE					
Progr	Da profondità (m)	A profondità (m)	Lunghezza (m)		
1	150,00	150,00	0,00		
MISURE PIEZOMETRICHE					
Data rilevamento	Livello statico (m)	Livello dinamico (m)	Abbassamento (m)	Portata (l/s)	
ago/2004	2,00	ND	ND	ND	
STRATIGRAFIA					
Progr	Da profondità (m)	A profondità (m)	Spessore (m)	Età geologica	Descrizione litologica
1	0,00	1,00	1,00	PRE ELVEZIAN	SUOLO ORGANICO
2	1,00	100,00	99,00	PRE ELVEZIAN	TUFI COMPATTI CON GROSSOLANI CENNI DI STRATIFICAZIONE, INCLUSI LITOIDI, CLASTI ANDESITICI, GRANULI DI QUARZO
3	100,00	120,00	20,00	PRE ELVEZIAN	TUFI ANALOGHIA A QUELLI PRECEDENTI, INTERCALAZIONI SABBIOSE

Figura 43: Sondaggio num. 171732 - ISPRA

ASSETTO GEOLOGICO

La Sardegna è classicamente divisa in tre grossi complessi geologici, che affiorano distintamente in tutta la regione per estensioni circa equivalenti: il basamento metamorfico ercinico, il complesso magmatico tardo-paleozoico e le successioni vulcano-sedimentarie tardo-paleozoiche, mesozoiche e cenozoiche.

- Zona a falde Esterne” - formata da rocce metasedimentarie;
- Zona a falde Interne - un settore della Sardegna centrale con vergenza sud ovest costituito da metamorfiti paleozoiche;
- Zona Assiale - caratterizzata da rocce metamorfiche di medio e alto grado con migmatiti e grandi intrusioni granitiche.

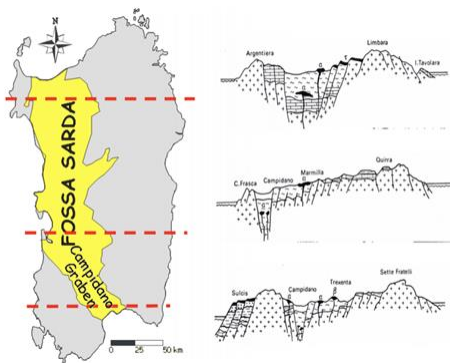

Il comune di Sassari fa parte della fascia centrale della “zona a falde interne”.

La Nurra mesozoica rappresenta un esempio di piattaforma carbonatica sottoposta ad oscillazioni eustatiche e a fasi tettoniche distensive, che hanno favorito l’ingresso di mari epicontinentali alternati a fasi subaeree. Il controllo tettonico, attivo in vari intervalli cronostratigrafici, unitamente al controllo eustatico, ha condizionato l’evoluzione sedimentaria della piattaforma, l’instaurarsi dei bacini estensionali e la loro colmata, innescando processi erosivi e la deposizione di flussi silicoclastici e depositi pedogenetici (bauxite).

Di seguito si riportano le carte geologiche IGM 1:50.000 e 1:100.000, del progetto CARG di ISPRA.

INQUADRAMENTO GEOLOGICO-STRUTTURALE

La Sardegna è classicamente divisa in tre grossi complessi geologici, che affiorano distintamente in tutta la regione per estensioni circa equivalenti: il basamento metamorfico ercinico, il complesso magmatico tardo-paleozoico e le successioni vulcano-sedimentarie tardo-paleozoiche, mesozoiche e cenozoiche.

La formazione della Sardegna (superficie di 24.098 km²) è strettamente legata ai movimenti compressivi tra Africa ed Europa. Questi due blocchi continentali si sono ripetutamente avvicinati, scontrati e allontanati negli ultimi 400 milioni di anni.

L’isola rappresenta una microplacca continentale con uno spessore crostale variabile dai 25 ai 35 km ed una litosfera spessa circa 80 km. Essa è posta tra due bacini con una struttura crostale di tipo oceanico (Bacino Ligure-Provenzale che cominciò ad aprirsi circa 30 Ma e Bacino Tirrenico) caratterizzati da uno spessore crostale inferiore ai 10 km.

L'attuale posizione del blocco sardo-corso è frutto di una serie di progressivi movimenti di deriva e rotazione connessi alla progressiva subduzione di crosta oceanica chiamata Oceano Tetide al di sotto dell'Europa.

La storia collisionale Varisica ha prodotto tre differenti zone distinte dal punto di vista strutturale:

- **“Zona a falde Esterne”** a foreland “thrusts-and-folds” belt formata da rocce metasedimentarie con età variabile da Ediacarian superiore (550Ma) a Carbonifero inferiore (340Ma) che affiora nella zona sud occidentale dell'isola. Il metamorfismo è di grado molto basso Anchimetamorfismo al limite con la diagenesi.

- **“Zona a falde Interne”** un settore della Sardegna centrale con vergenza sud ovest costituito da metamorfiti paleozoiche in facies scisti verdi di origine sedimentaria e da una suite vulcanica di età ordoviciana anch'essa metamorfosata in condizioni di basso grado

- **“Zona Assiale”** (Northern Sardinia and Southern Corsica) caratterizzata da rocce metamorfiche di medio e alto grado con migmatiti e grandi intrusioni granitiche tardo varisiche (320- 280Ma).

Dal punto di vista geologico l'area vasta è ubicata nella parte settentrionale dalla Fossa Sarda, l'importante struttura regionale associata ad un sistema di rift impostato nei terreni del basamento metamorfico e plutonico ercinico, che attraversa l'intera isola in senso meridiano.

La formazione del rift è associata alla fase tettonica distensiva collegata alla rotazione del Blocco Sardo Corso e la sua apertura è legata a due importanti fenomeni della geologia sarda oligo-miocenica: un'intensa attività vulcanica che ha messo in posto potenti spessori di prodotti lavici e piroclastici, e varie ingressioni marine che hanno portato alla formazione di importanti coltri sedimentarie e vulcano sedimentarie. I sedimenti correlati a questa fase tettonica comprendono due cicli sedimentari principali. Il primo ciclo ha un'età che va dal Burdigaliano superiore al Langhiano e comprende sabbie alla base, seguite da calcari litorali e da marne di ambiente marino più profondo; tale sequenza poggia con contatto trasgressivo sulle vulcaniti sottostanti ed è interrotta superiormente da una superficie di erosione. Il secondo ciclo sedimentario, che arriva fino al Tortonian-Messiniano, inizia anch'esso con sabbie di ambiente fluvio-marino e prosegue con calcari bioclastici di piattaforma interna.

Le litologie vulcaniche e sedimentarie quindi occupano il graben, mentre il basamento cristallino forma il bordo orientale. Gli orientamenti di tali lineazioni tettoniche (variabili da N-S a NW-SE a NE-SW) sono ben evidenziati, in questa parte della Fossa, sia dal sistema di faglie che dall'orientazione dei contatti tra le litologie del basamento e quelle delle coperture vulcano-sedimentarie. Nel bordo orientale del graben si innesta anche il bacino di trascorrenza Chilivani-Berchidda, nella vallata di Oschiri; si tratta di un bacino legato a zone di taglio trascorrenti NE-SW, associato a strutture (faglie dirette, trascorrenti, inverse e

pieghe) coerenti con tale regime deformativo e colmato da prodotti vulcano-sedimentari sintettonici di età compresa tra l'Oligocene medio-superiore e l'Aquitano.

L'area di Ozieri è caratterizzata dalle litologie vulcaniche e vulcano-sedimentarie oligo-mioceniche, ricoperte discontinuamente dai depositi sedimentari fluvio-deltizi del Miocene.

Si riportano le litologie caratterizzanti l'area vasta:

b2 – Coltri eluvio-colluviali. Detriti immersi in matrice fine, talora con intercalazioni di suoli più o meno evoluti, arricchiti in frazione organica. OLOCENE

a – Depositi di versante. Detriti con clasti angolosi, talora parzialmente cementati. OLOCENE

a1 – Depositi di frana. Corpi di frana. OLOCENE

b – Depositi alluvionali. OLOCENE

bn – Depositi alluvionali terrazzati. OLOCENE

BGD6 – Subunità di Punta Sos Pianos (BASALTI DEL LOGUDORO). Basalti alcalini generalmente olocristallini, debolmente porfirici per fenocristalli di Ol, Pl, Cpx, con xenoliti quarzosi. ($0,14 \pm 0,1$ Ma: Beccaluva et alii, 1981). PLEISTOCENE MEDIO-SUP?

BGD4 – Subunità di San Matteo (BASALTI DEL LOGUDORO). Trachibasalti olocristallini, porfirici per fenocristalli di Pl, Cpx, Ol, con noduli gabbrici e peridotitici, e xenoliti quarzosi; in estese colate. ($0,7-0,2 \pm 1$ Ma). PLEISTOCENE MEDIO

BGD3 – Subunità di Monte Rujù (BASALTI DEL LOGUDORO). Basalti alcalini, porfirici per fenocristalli di Pl, Ol, Cpx, e frequenti xenocristalli di Opx; rari xenoliti quarzosi a struttura granoblastica, frequenti noduli gabbrici e peridotitici, e megacristalli

RESd – Litofacies nella FORMAZIONE DI MORES. Epiclastiti fossilifere; alla base conglomerati grossolani. BURDIGALIANO SUP.

RTU – FORMAZIONE DI BORUTTA. Marne, marne arenacee bioturbate e calcari marnosi, localmente in alternanze ritmiche. LANGHIANO

RESb – Litofacies nella FORMAZIONE DI MORES. Arenarie e conglomerati a cemento carbonatico, fossiliferi e bioturbati. Intercalazioni di depositi sabbioso-arenacei quarzoso-feldspatici a grana medio-grossa, localmente ricchi in ossidi di ferro (Ardara-Mores). Am

NST – FORMAZIONE DI MONTE SANTO. Calcari bioclastici di piattaforma interna, con rare intercalazioni silicoclastiche ed episodi biohermali; calcareniti. SERRAVALLIANO - ?TORTONIANO

RESa – Litofacies nella FORMAZIONE DI MORES. Calcareniti, calcari bioclastici fossiliferi. Calcari nodulari a componente terrigena, variabile, con faune a gasteropodi (Turritellidi), ostreidi ed echinidi (Scutella, Amphiope) ("Calcari inferiori" Auct.). Ambient

LRM – FORMAZIONE DEL RIO MINORE. Depositi epiclastici con intercalazioni di selci, siltiti e marne con resti di piante, conglomerati, e calcari silicizzati di ambiente lacustre (Formazione lacustre Auct.). BURDIGALIANO

OPN – FORMAZIONE DI OPPIA NUOVA. Sabbie quarzoso-feldspatiche e conglomerati eterometrici, ad elementi di basamento paleozoico, vulcaniti oligomioceniche e calcari mesozoici (Nurra). Ambiente da conoide alluvionale a fluvio-deltizio. BURDIGALIANO ?MEDIO-SUP.

LNSb – Litofacies nella FORMAZIONE DI FLORINAS. Biocalcareniti. ?SERRAVALLIANO

LNSa – Litofacies nella FORMAZIONE DI FLORINAS. Sabbie. ?SERRAVALLIANO

SGA – SCISTI A GRAPTOLITI AUCT. Metapeliti carboniose e metasiltiti con graptoliti, con intercalati livelli di diaspri neri (liditi). SILURIANO DEVONIANO MEDIO

SGAa – Litofacies negli SCISTI A GRAPTOLITI AUCT. Metacalcari scuri e metacalcari nodulari fossiliferi, con abbondanti crinoidi e ortoceratidi. SILURIANO - DEVONIANO MEDIO

URA – UNITÀ DI MONTE MURA. Depositi di flusso piroclastico in facies ignimbratica, a chimismo riolitico, saldati, con cristalli liberi di Pl, Sa, Am, a tessitura eutaxitica con fiamme vitroclastiche decimetriche e porzione basale vetrosa. (K/Ar: 23,5 ±1 Ma 2

HVN – UNITÀ DI CHILIVANI. Depositi di flusso piroclastico pomiceo-cineritici in facies ignimbratica, debolmente saldati, spesso argillificati, ricchi in pomici, con cristalli liberi di Pl, Sa, Bt, Am; la componente clastica è poligenica ed eterometrica.

HVNa – Litofacies nell'UNITÀ DI CHILIVANI. Depositi epiclastici verdastri, costituiti essenzialmente da ceneri, cristalli di Pl, Bt, Qtz e pomici, con lenti conglomeratiche ad elementi del basamento paleozoico; subordinate facies di ignimbriti saldate; evidenti

OER – UNITÀ DI MACOMER. Depositi di flusso piroclastico in facies ignimbratica, saldati, con strutture da vitroclastiche ad eutaxitiche; in bancate alternate a depositi piroclastici di flusso, caduta e di onda basale. (K/Ar 21,6±1,1 Ma: Lecca et alii, 1997). B

Fg – Filoni di gabbro. Gabbri verde scuro, porfirici per fenocristalli di Pl, Aug, Hbl, tessitura ofitica. CARBONIFERO SUP. - PERMIANO

Ap – Filoni e ammassi aplitici. CARBONIFERO SUP. - PERMIANO

OScf – Facies Tres Montes (Ozieri) (UNITÀ INTRUSIVA DI SOS CANALES). Leucograniti a due miche, a grana fine. CARBONIFERO SUPERIORE. - PERMIANO

ACN – ARGILLOSCISTI DI RIO CANONI. Metapeliti grigio-verdastre, metasiltiti carbonatiche fossilifere, rare intercalazioni di metacalcari e di metavulcaniti basiche. ORDOVICIANO SUP.

MSV – FORMAZIONE DI MONTE SANTA VITTORIA. Metavulcaniti a chimismo da acido a basico, metaepiclastiti, metarenarie feldspatiche e metaconglomerati a componente vulcanica. ORDOVICIANO ?MEDIO



Figura 44: Inquadramento geologico generale

Litologia e stratigrafica dell'area di progetto

Nello specifico, le litologie interessate dal progetto sono le seguenti:

HVN – Depositi di flusso piroclastico pomiceo-cineritici in facies ignimbrítica, debolmente saldati, spesso argillificati, ricchi in pomici, con cristalli liberi di Pl, Sa, Bt, Am; la componente clastica è poligenica ed eterometrica.

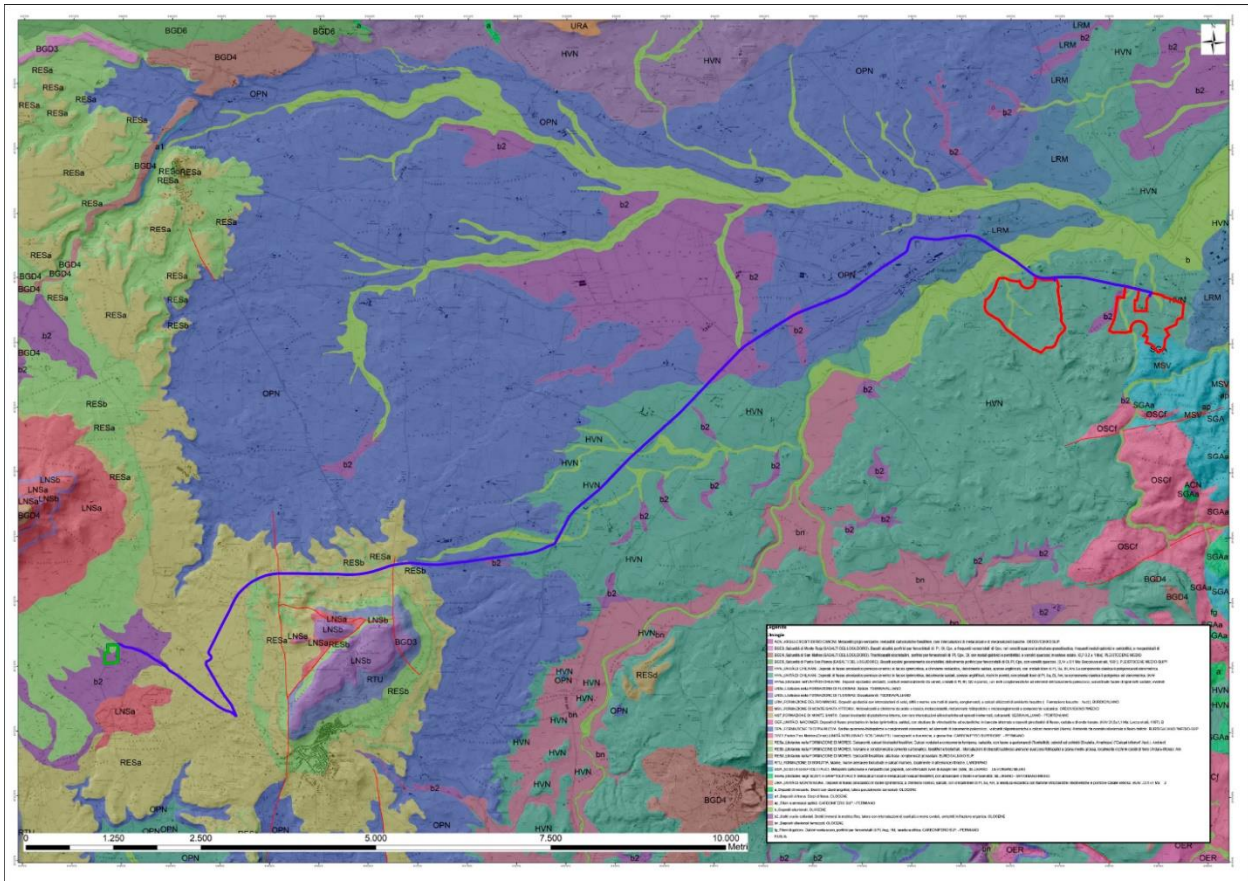
SGA - Metapeliti carboniose e metasiltiti con graptoliti, con intercalati livelli di diaspri neri (Iiditi).



Figura 45: *Inquadramento geologico area impianto*

La successione vulcanica calco-alcalina oligo-miocenica in quest'area è rappresentata dalle piroclastiti appartenenti all'Unità di Chilivani, la quale conferisce al sito una morfologia dolcemente ondulata. Questa litologia mostra dei caratteri omogenei ed un grado di saldatura medio. I frammenti litoidi sono costituiti prevalentemente da ignimbrite saldata, andesite e sporadicamente da basamento paleozoico. In prossimità dei compluvi, sono presenti depositi alluvionali attuali costituiti da limi e sabbie. Dall'archivio nazionale delle indagini del sottosuolo si è potuto attingere alla scheda di perforazione (num. 171732) appartenente ad una perforazione effettuata in prossimità dell'area interessata dal progetto in questione.

La stratigrafia riportata mostra la presenza di uno strato superficiale di suolo, sotto il quale è presente un imponente spessore di depositi piroclastici prevalentemente compatti nei quali risultano, come sopra descritto, essere inglobati clasti eterogenei.

Litologia e stratigrafia delle aree interessate dal passaggio del cavidotto

Di seguito si riportano le litologie interessate dall'installazione del cavidotto di media tensione:

b – Depositi alluvionali.

LRM – Depositi epiclastici con intercalazioni di selci, siltiti e marne con resti di piante, conglomerati, e calcari silicizzati di ambiente lacustre (Formazione lacustreAuct.).

OPN – Sabbie quarzoso-feldspatiche e conglomerati eterometrici, ad elementi di basamento paleozoico, vulcaniti oligomioceniche e calcari mesozoici (Nurra). Ambiente da conoide alluvionale a fluvio-deltizio.

b2 – Coltri eluvio-colluviali. Detriti immersi in matrice fine, talora con intercalazioni di suoli più o meno evoluti, arricchiti in frazione organica.

HVN – Depositi di flusso piroclastico pomiceo-cineritici in facies ignimbratica, debolmente saldati, spesso argillificati, ricchi in pomici, con cristalli liberi di Pl, Sa, Bt, Am; la componente clastica è poligenica ed eterometrica.

RESa –. Calcareniti, calcari bioclastici fossiliferi. Calcari nodulari a componente terrigena, variabile, con faune a gasteropodi.

RESb – Arenarie e conglomerati a cemento carbonatico, fossiliferi e bioturbati. Intercalazioni di depositi sabbioso-arenacei quarzoso-feldspatici a grana medio-grossa, localmente ricchi in ossidi di ferro.

Caratteri pedologici dei terreni

Dagli esami effettuati risulta che nell'area vasta in esame sono presenti le seguenti 4 unità cartografiche al cui interno sono state definite 9 delimitazioni pedologiche.

Unità A : Superfici pianeggianti o leggermente depresse incise da corsi d'acqua, in gran parte regimati, caratterizzate da tre sottounità geopedologiche.

Unità B : Superfici pianeggianti o debolmente ondulate dei sedimenti alluvionali antichi caratterizzate da due sottounità geopedologiche.

Unità C : Superfici da leggermente ondulate ad ondulate, ma a tratti depresse, caratterizzate da due sottounità geopedologiche.

Unità D: Superfici da ondulate a fortemente acclivi caratterizzate da due sotto unità geopedologiche:

I suoli dell'area vasta in esame risultano appartenere agli ordini degli Alfisuoli, degli Entisuoli degli Inceptisuoli e dei Vertisuoli secondo la classificazione dei suoli U.S.D.A. (Soil Taxonomy).

Gli Alfisuoli sono suoli che hanno subito processi evolutivi significativi con la formazione di orizzonti diagnostici di accumulo (orizzonte Bt "argillico") per lisciviazione e che nell'area in esame appaiono particolarmente alterati dai consistenti rimaneggiamenti antropici. Gli Entisuoli sono suoli nei quali i limitati processi pedogenetici non hanno portato allo sviluppo di orizzonti di alterazione o di accumulo; il loro profilo è pertanto del tipo A1C, dove molto spesso l'orizzonte A mostra un limitato spessore.

I Vertisuoli sono suoli condizionati dall'elevato contenuto in argilla espandibile che provoca fenomeni meccanici quali la contrazione e fessurazione della struttura durante in periodi di arida climatica e rigonfiamento per forte ritenzione idrica durante i periodi umidi e piovosi. Per quanto concerne gli Inceptisuoli si tratta, in generale, di suoli che hanno subito limitati processi evolutivi dal punto di vista pedogenetico; non risultano infatti fenomeni di lisciviazione, ma all'interno del profilo sono evidenti segni

di alterazione chimico-fisica. Per ciascuna delle unità cartografiche sono stati valutati alcuni fattori limitanti esterni ed interni ai rispettivi suoli così da permetterne una graduatoria in funzione delle possibili utilizzazioni agro-silvo-pastorali. Tale graduatoria è stata ottenuta applicando la metodologia di capacità d'uso dei suoli (land capability del sistema statunitense modificata dal CNR). La capacità d'uso dei suoli classifica i terreni in otto classi indicati con numero romano; le prime quattro classi da I a IV comprendono suoli arabili, mentre dalla V alla VIII suoli non arabili.

Come già evidenziato in precedenza per tutti i suoli dell'area vasta in esame il regime idrico di tipo xerico rappresenta un fattore limitante esterno ad essi di importante significato.

Considerati inoltre i limitati spessori della maggior parte dei suoli presenti nell'area risulta evidente che alla diminuzione della ritenzione idrica del suolo corrisponda un incremento del deficit idrico globale annuo. Tali condizioni limitanti escludono a priori che nell'area in esame possano venire assegnate ai suoli la prima classe di capacità d'uso; il grado di limitazione potrebbe portare ad escludere anche assegnazioni di seconde classi, ma nell'area in esame risultano disponibili depositi idrici per un potenziale sistema irriguo. Tra gli altri fattori limitanti esterni al suolo sono stati considerati, la presenza di affioramenti litoidi e il rischio di erosione; tra quelli interni la profondità, la granulometria (tessitura e scheletro), la reazione (pH) ed il drenaggio interno.

USO DEL SUOLO

Le forme di uso del suolo predominanti della zona individuata per la realizzazione dell'impianto fotovoltaico, sono di tipo antropico e legate alla presenza nell'area di una vasta area a carattere industriale. Il sito di progetto, viene utilizzato a pascolo naturale. La Tavola dell'Uso del Suolo definisce la porzione del sito oggetto di studio, individuandola con il codice:

- 2121 Seminativi semplici e colture orticole a pieno campo
- 2111 Seminativi in aree non irrigue
- 2112 Prati artificiali
- 321 Aree a pascolo naturale

per la riorganizzazione di vecchi e nuovi dati e per orientare funzionalmente e metodologicamente i futuri rilevamenti pedologici di approfondimento e infittimento delle osservazioni ai fini dell'estensione della carta. La Carta delle Unità delle terre e Capacità d'uso dei suoli definisce la porzione del sito oggetto di studio, individuandola con il codice D3.



Figura 48: Inquadramento Carta delle Unità delle terre e Capacità d'uso dei suoli

- **D3**

Substrato: Rocce effusive acide (andesiti, rioliti, riodaciti, ecc.) e intermedie (fonoliti) del Cenozoico e loro depositi di versante e colluviali.

Morfologia: rioliti, riodaciti, ignimbriti: aree con forme da aspre a sub pianeggianti.

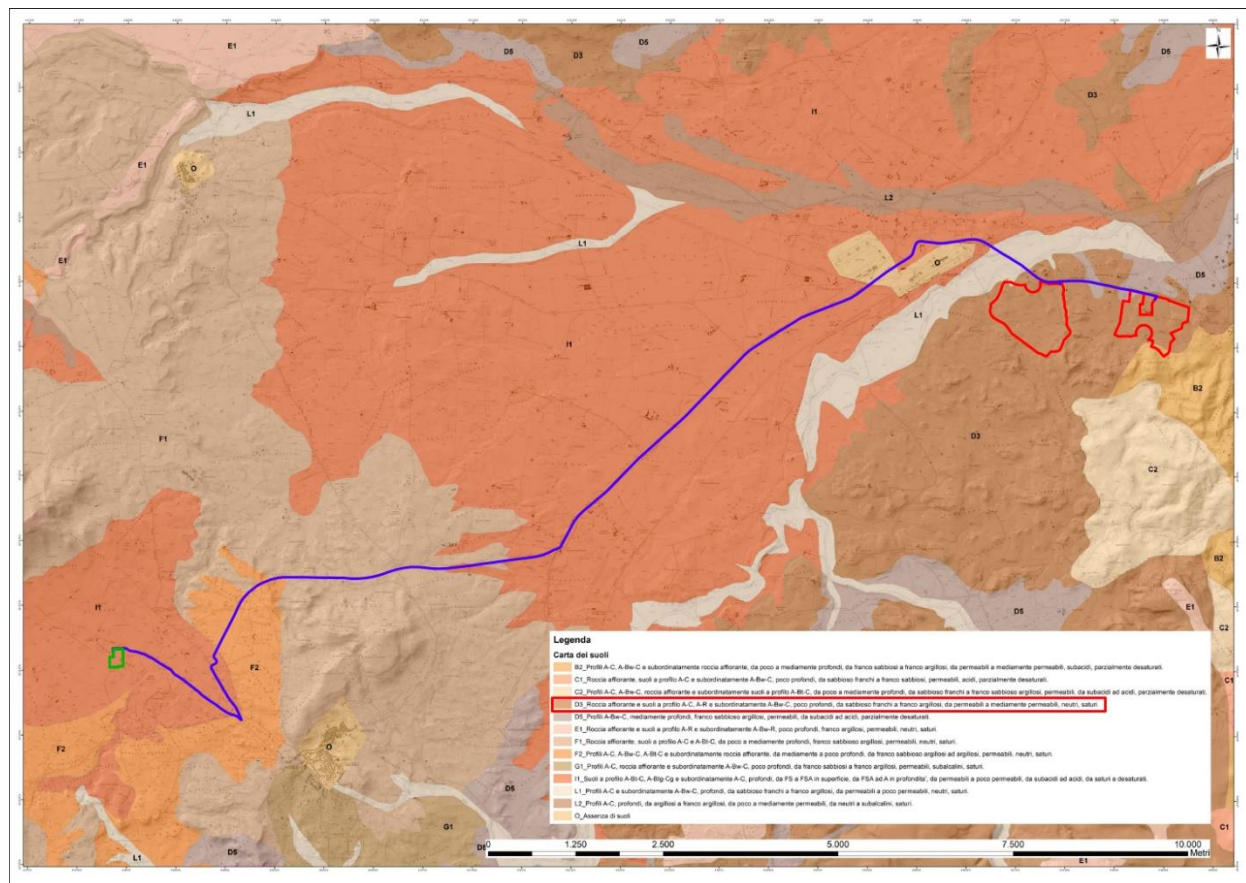
Descrizione: Roccia affiorante e suoli a profilo A-C, A-R e subordinatamente A-Bw-C, poco profondi, da sabbioso frangi a franco argillosi, da permeabili a mediamente permeabili, neutri, saturi.

Classi: VI - VII - VIII

Copertura: Aree prevalentemente prive di dopertura arbustiva ed arborea.

Limitazioni: Rocciosità e pietrosità elevate, scarsa profondità, eccesso di scheletro, drenaggio lento. Forte pericolo di erosione.



Figura 49: Inquadramento Carta delle Unità delle terre e Capacità d'uso dei suoli dett Impianto

4.3.AMBIENTE IDRICO

Idrografia superficiale e sotterranea

L'area in studio fa parte dell'UIO del fiume Coghinas, la quale ha un'estensione di circa 2551 Km² ed è delimitata a Sud dalle catene del Marghine e del Goceano, ad Est dai Monti di Alà e dal M.Limbara, ad Ovest dal gruppo montuoso dell'Anglona e a Nord dal Golfo dell'Asinara.

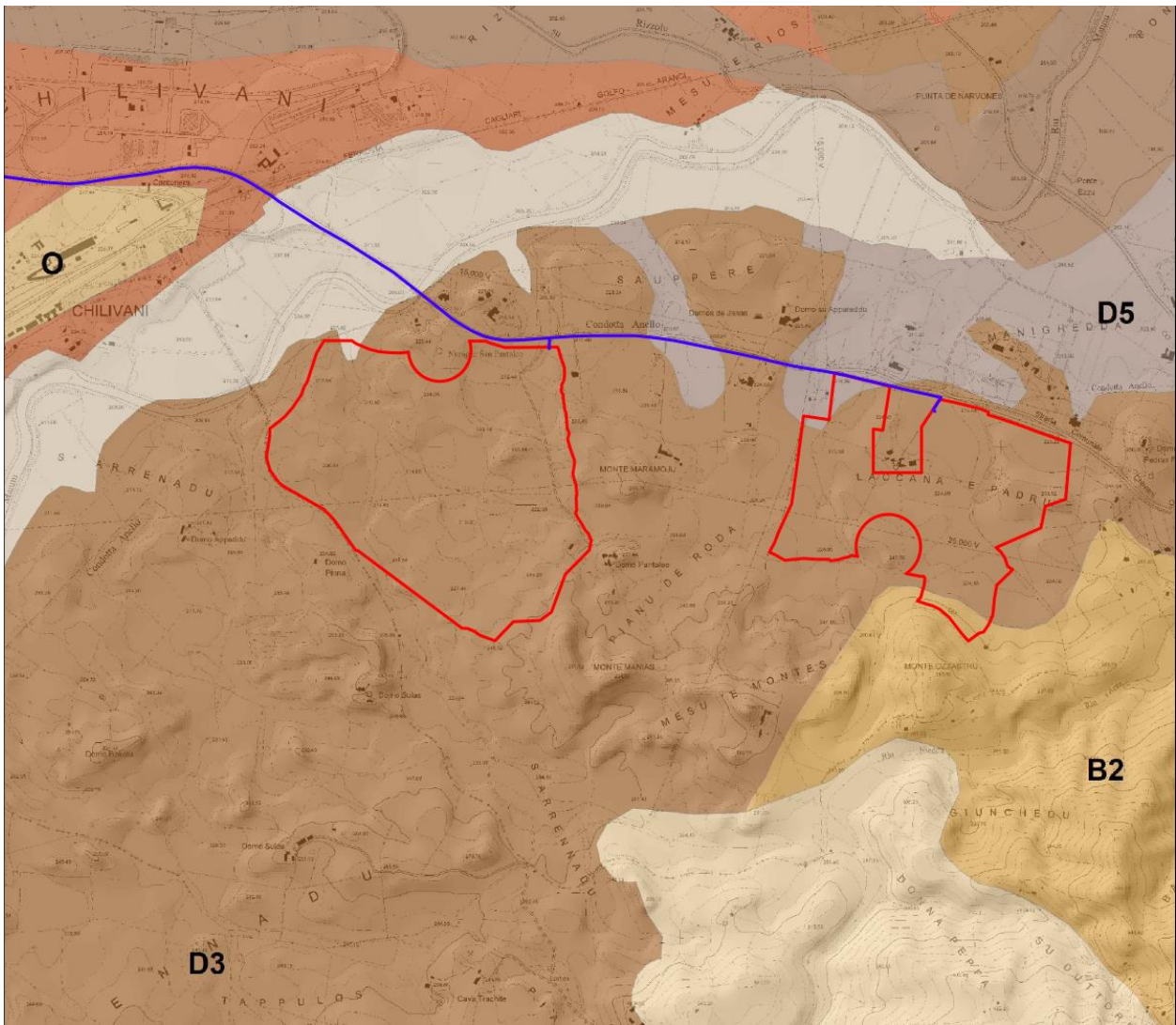
Il bacino più importante è quello del Coghinas, che prende il nome dal fiume principale, ed è caratterizzato da un'intensa idrografia con sviluppo molto articolato dovuto alle varie tipologie rocciose attraversate. I sottobacini drenanti i versanti occidentali hanno una rete idrografica piuttosto lineare, mantenendosi inizialmente paralleli alla linea di costa per poi richiudersi nel Rio Giabbaduras che corre parallelo alla linea di costa. I corsi d'acqua drenanti le pendici montuose ad est si mantengono paralleli alla linea di costa andando a gettarsi direttamente nel fiume Coghinas. Gli affluenti intestati sulle pendici meridionali sono caratterizzati dapprima da aste fluviali ad andamento lineare ortogonale alla linea di costa per poi ripiegare quasi bruscamente nella piana ad angolo retto.

Il fiume Coghinas trae origine dalla catena del Marghine col nome di Rio Mannu di Ozieri e sfocia nella parte orientale del Golfo dell'Asinara dopo un percorso di circa 115 Km. Nel tratto a monte del lago formato dallo sbarramento di Muzzone, in cui è denominato Rio Mannu di Ozieri, confluiscono:

- Rio Badde Pedrosu (73 Km²)
- Rio Buttule (192 Km²), formato dal Rio Badu Ladu e dal Rio Boletto
- Rio su Rizzolu (101 Km²).

La circolazione idrica superficiale è rappresentata dal Rio Mannu di Ozieri e dal suo affluente Rio Rizzolu. Si tratta del settore montano del Fiume Coghinas che nasce dalla catena del Marghine e che, nel tratto a monte del lago formato dallo sbarramento di Muzzone, è denominato appunto Rio Mannu di Ozieri; sfocia nella parte orientale del Golfo dell'Asinara dopo un percorso di circa 115 km.

L'U.I.O. del Coghinas è prevalentemente paleozoica: una sequenza vulcano-sedimentaria permiana ricopre i terreni paleozoici e depositi detritici quaternari delimitano ad ovest il corpo intrusivo suddetto. La sequenza stratigrafica dell'area è chiusa dai depositi alluvionali del fiume Coghinas, da sabbie litorali e localizzati depositi eluvio-colluviali e di versante.

I depositi eluvio-colluviali, prodotti dal disfacimento delle litologie presenti nell'area, localmente pedogenizzati, rivestono, con sottili spessori i versanti e localmente lasciano il posto a detrito di versante. La porzione sud-occidentale dell'U.I.O. è invece prevalentemente terziaria. Il potente complesso vulcanico oligo-miocenico, che occupa quasi interamente e senza soluzione di continuità il settore centrale, costituisce il substrato della regione e poggia in parte sulla piattaforma carbonatica mesozoica della Nurra, ribassata di circa 2000 m dal sistema di faglie che ha dato origine alla "fossa sarda", ed in parte sul basamento cristallino paleozoico.

Sulla base del quadro conoscitivo attuale, sono stati individuati, per tutta la Sardegna, 37 complessi acquiferi principali, costituiti da una o più Unità Idrogeologiche con caratteristiche idrogeologiche sostanzialmente omogenee. Di seguito, si riportano gli acquiferi che interessano il territorio della U.I.O. del Coghinas.

7. Acquifero Detritico-Carbonatico Oligo-Miocenico del Sassarese
8. Acquifero delle Vulcaniti Oligo-Mioceniche della Sardegna Nord-Occidentale

9. Acquifero delle Vulcaniti Plio-Pleistoceniche del Logudoro
10. Auifero delle Vulcaniti Plio-Pleistoceniche della Sardegna CentroOccidentale
11. Aquifero Detritico Alluvionale Plio-Quaternario della Piana di ChilivaniOschiri
12. Acquifero Detritico Alluvionale Plio-Quaternario della Piana di Valledoria



Figura 50: Complessi acquiferi presenti nella UIO del Coghinis

Nell'area interessata dal progetto la circolazione idrica superficiale interna è ben regolata da piccoli impluvi impostati sul substrato ignimbrico. Le acque vengono così raccolte e riversate sull'alveo del Riu Mannu collocato a Nord.

L'area non è inserita all'interno di aree considerate a rischio idraulico né dal Piano di Assetto Idrogeologico (PAI) né dal Piano Stralcio delle Fasce Fluviali della Regione Sardegna. Tuttavia, data la conformazione dell'area, verranno rispettate le fasce di prima salvaguardia dai compluvi appartenenti alle vie di scorrimento superficiale delle acque ritenute significative.

Dal sondaggio reso disponibile dall'Archivio Nazionale delle Indagini nel Sottosuolo – (ISPRA) sono resi noti, inoltre, i dati relativi alle falde acquifere e livelli piezometrici, dai quali si evince che nell'area sono

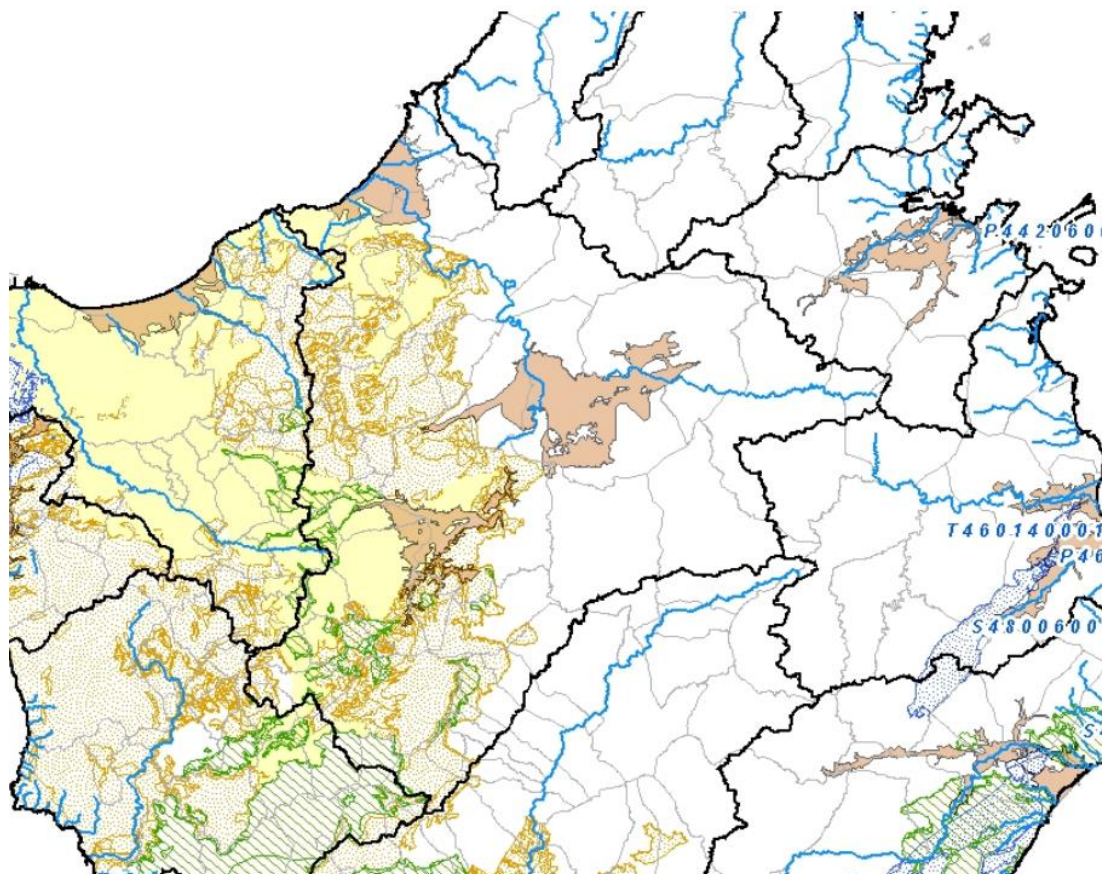
presenti acquiferi molto profondi. La falda risulta essere presente ad una profondità di circa 150 metri e, trattasi di un acquifero confinato poiché la piezometrica misurata indica un livello statico di 2 metri dal p.c.

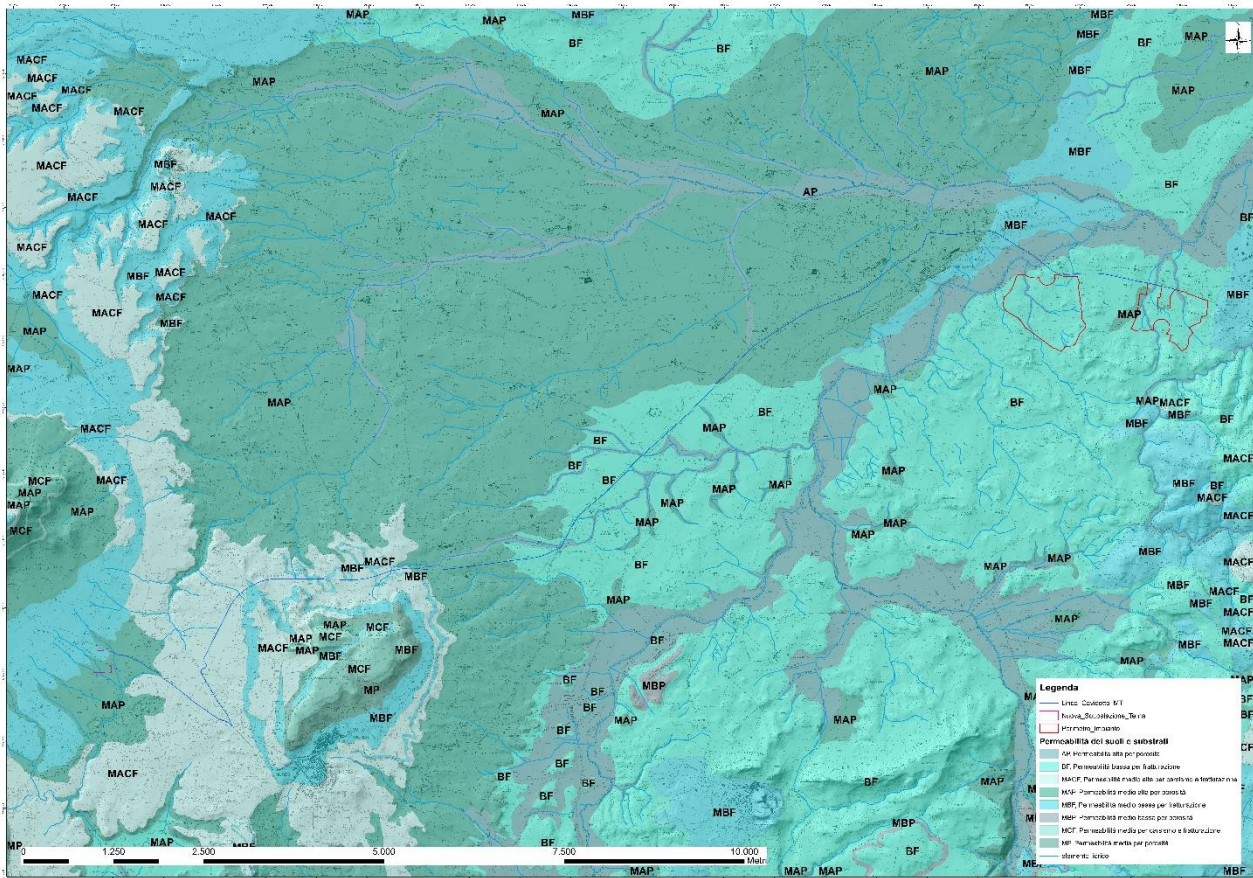

Si evince dalla carta della permeabilità dei suoli e dei substrati (RAS) che la permeabilità dell’area in studio incontra prevalentemente una litologia avente permeabilità bassa per fratturazione **BF**.

Portate di piena di riferimento sui corsi d’acqua principali

Nell’area della Regione Sardegna sono stati condotti degli studi finalizzati alla caratterizzazione idrologica e morfometrica del bacino del fiume Coghinas e all’individuazione delle portate di piena per eventi con tempo di ritorno crescente compresi tra 2 e 500 anni.

Il bacino idrografico del fiume Coghinas è stato suddiviso in 5 sottobacini definiti in base alle seguenti sezioni di chiusura lungo l’asta principale:

sottobacino A: chiuso alla sezione 03_CO_062, che rappresenta il bacino di testata, in corrispondenza dell’inizio del tratto classificato come principale;

sottobacino B: chiuso alla sezione 03_CO_031, a monte della confluenza del riu Giobaduras;

sottobacino C: chiuso alla sezione 03_CO_030, a valle della confluenza con il riu Giobaduras;

sottobacino D: chiuso sezione 03_CO_029, in corrispondenza della chiusura del lago di Castel Doria;

sottobacino E: chiuso alla sezione 03_CO_001, in corrispondenza della foce.



Figura 51: Macroarea del Fiume Coghinas

Si specifica che nell'analisi idrologica si è tenuto conto anche dell'effetto di laminazione della diga di Muzzone che, sebbene ubicata a monte del tratto di fiume in esame, producendo un lago artificiale di capacità pari a circa $254 * 106 \text{ m}^3$, influenza in modo significativo le piene sull'intero bacino. L'effetto di laminazione della traversa di Casteldoria invece, date le ridotte dimensioni del serbatoio (volume di massima regolazioni pari a $4,5 * 106 \text{ m}^3$), non è stato tenuto in conto.

La procedura seguita ha comportato la valutazione preliminare delle portate di piena, tramite l'impiego del metodo diretto, in tutte le sezioni del corso d'acqua, senza tenere in considerazione l'effetto di laminazione dovuto ai laghi. La Tabella 2 riporta i risultati ottenuti.

Sezione	Area	Q(T2)	Q(T50)	Q(T100)	Q(T200)	Q(T500)
	[km ²]	[m ³ /s]	[m ³ /s]	[m ³ /s]	[m ³ /s]	[m ³ /s]
Diga Muzzone	1.890	497	3.370	4.090	4.810	5.750
A	1.963	515	3.490	4.240	4.980	5.950
B	2.074	541	3.670	4.460	5.240	6.270
C	2.358	610	4.140	5.020	5.900	7.050
D	2.383	616	4.180	5.070	5.960	7.120
E	2.473	637	4.320	5.240	6.160	7.370

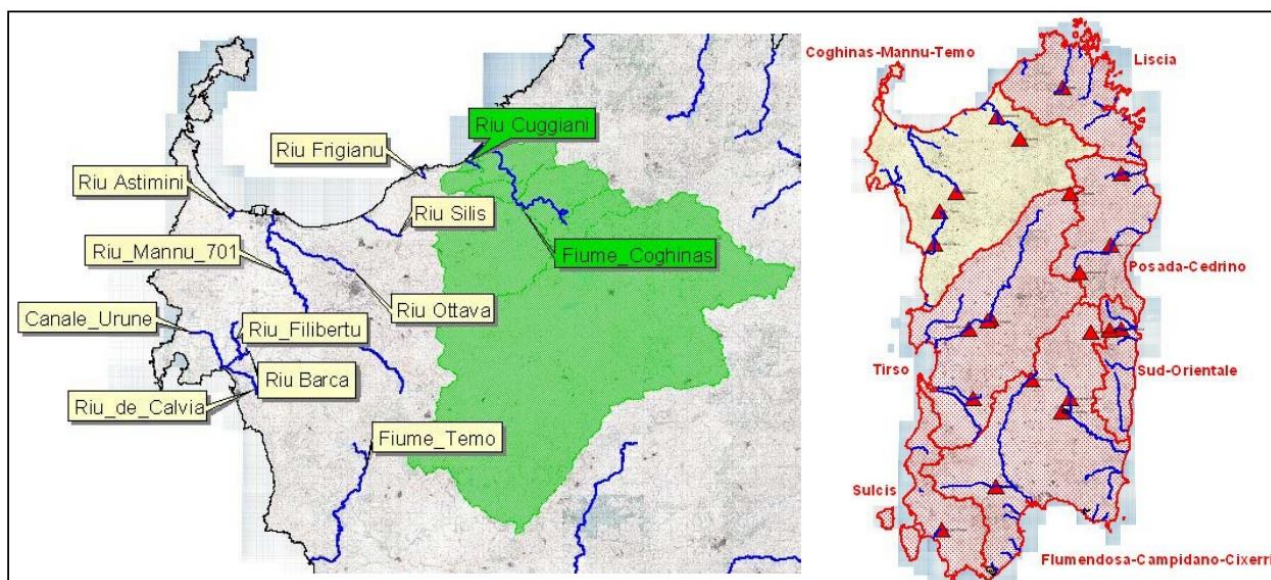
Tabella: Portate di piena di riferimento sui corsi d'acqua principali

L'effetto di laminazione dell'invaso di Muzzone è stato valutato tramite l'applicazione dell'equazione di continuità dei laghi, considerando l'idrogramma di ingresso per ciascuna portata di piena per differente tempo di ritorno, le caratteristiche del lago stesso e degli organi di scarico

4.4.TERRITORIO E PATRIMONIO AGROALIMENTARE

Il territorio Provinciale di Sassari si presenta con una forma irregolare, la **regione della piana di Chilivani -Ozieri**, nella parte nord-occidentale della Sardegna. Si tratta di un'area di notevolissimo interesse

naturalistico caratterizzata da un paesaggio ricco e variegato: **piano e collinoso al centro e sulla costa settentrionale e ricco di promontori** .

Ozieri ha sempre rappresentato il centro di riferimento per un ampio territorio denominato Logudoro. Attualmente è il capoluogo della Comunità Montana del Monte Acuto, un territorio vasto circa 150 mila ettari nel quale vivono 40.000 abitanti. Questo territorio, una ampia zona interna del nord Sardegna, situata fra Sassari, Olbia e il nuorese, si distingue per le sue emergenze ambientali, storiche e culturali. Il territorio di Ozieri è caratterizzato dalla vasta piana (Campo di Ozieri e Piana di Chilivani) che si apre ai suoi piedi, dove si svolgono intense attività agro-zootecniche, con presenza di consistenti allevamenti di ovini, bovini e cavalli. Nonostante la presenza di un moderno sistema irriguo, l'allevamento si svolge per la maggiore con sistemi di pascolo brado e semibrado. Questo fatto ha consentito di conservare una buona qualità e genuinità nelle produzioni, e di preservare gli ambienti naturali della pianura, nella quale vivono specie di flora e fauna talmente rare da giustificare l'istituzione nella zona di un Sito di Interesse Comunitario. Parte della piana si presenta infatti come una 'dehera' dell'Estremadura spagnola, con presenza di sugherete e campi dove non è raro avvistare **Galline Prataiole**, Occhioni, Cicogne, Gru, Falchi di Palude, Albanelle, Falchi Cuculi, Lepri, Volpi, Gatti selvatici.

La parte nord della piana di Ozieri è caratterizzata dalla presenza del Lago Coghinas che con i suoi 18 kmq è il secondo invaso della Sardegna. Meta di pescatori sportivi e amanti dello sci nautico, si estende sui campi con pittoresche anse, dove vivono carpe e persici e numerosi uccelli acquatici: Aironi, Garzette, Svassi, Fologhe e diverse specie di anatre. Un vero spettacolo è l'avvistamento del raro **Falco Pescatore** lanciato a picco sull'acqua per la cattura dei pesci. Nonostante in Sardegna sia dichiarato estinto, questo rapace è un usuale visitatore del Lago.

Nelle colline a sud di Ozieri: Monte Ini e Vigne ancora si producono i **vini tipici locali**, che ora si sta cercando di tutelare e valorizzare. Rappresentano località che sempre più stanno divenendo zone residenziali estive dove si svolgono spesso feste e banchetti.

Sempre a sud di Ozieri, in direzione Nughedu S.N., si trovano i vicini boschi di Monte Littu e Sa Fraigada. Un paesaggio incantevole e fresco dove si trovano fonti di acqua apprezzata per la sua leggerezza. Fra il fitto bosco di sughere, roverelle, agrifogli e conifere vive il rarissimo Astore Sardo, una sottospecie del potente rapace europeo specializzato nella caccia fra gli alberi. Un altro raro abitante è il Quercino Sardo, un piccolo e simpatico roditore.

L'economia è prevalentemente indirizzata verso la **produzione agro-zootecnica con presenze notevolissime di capi ovini e bovini altamente selezionati** e allevati con moderne tecniche produttive.

Interessante anche lo sviluppo delle **attività di produzione agro-alimentare**:

- carni
- formaggio
- pane
- dolci tipici

In questo ambito si sta realizzando un interessante programma di valorizzazione delle produzioni tipiche in particolare del pane fine di Ozieri, conosciuto anche oltre la Sardegna come **Spianata di Ozieri**, per la quale si stanno realizzando progetti interessanti quali la **costruzione di antichi forni** e l'adesione all'**Associazione Nazionale Città del Pane**.

Altri progetti prevedono la tutela e la valorizzazione dei **dolci tipici di Ozieri: Sospiri e Copulettas**, del **formaggio Greviera** (una produzione importata nel corso del Regno Sardo Piemontese che si sta riscoprendo oggi) e dei vini tipici prodotti in collina.

Va sviluppandosi anche la produzione industriale ed artigianale favorita dalla disponibilità di aree attrezzate comunali, private e del consorzio industriale Z.I.R. di Chilivani.

LA CARATTERIZZAZIONE AGRICOLA

LE ECCELLENZE LOCALI: PRODOTTI TIPICI DOP, IGP E VINI DOC, DOCG, IGT

• I Prodotti Tipici: DOC E IGP (Denominazioni registrate presenti nel SL di Ozieri)

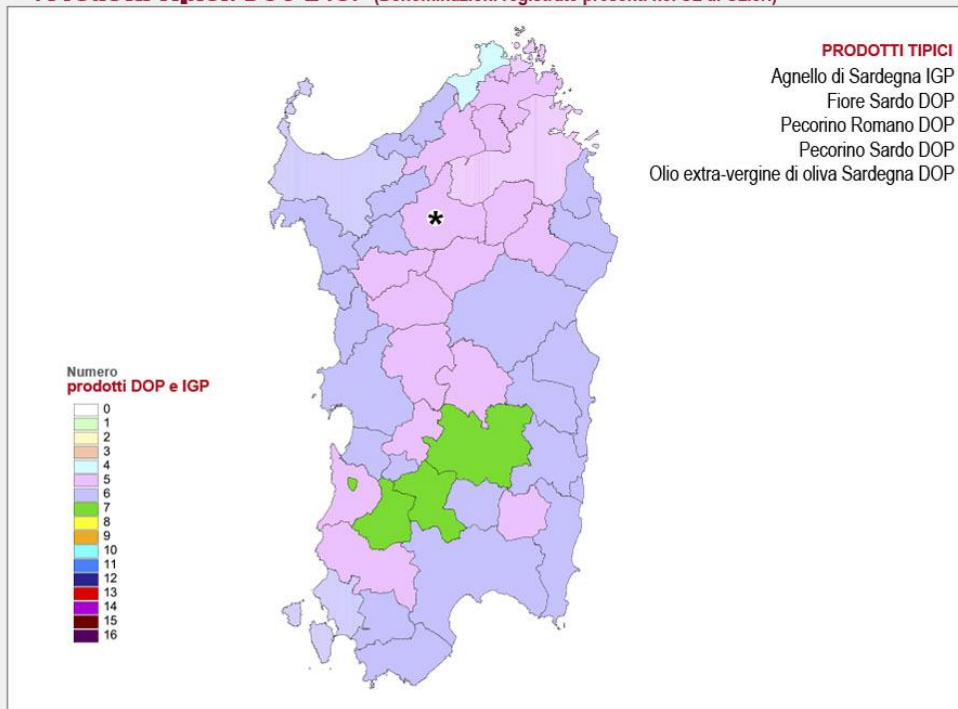

• I Vini: DOC, DOCG E IGT (Denominazioni registrate presenti nel SL di Ozieri)



Figura 52: Caratterizzazione della produzione agricola del territorio Ozierese

4.5.BIODIVERSITA'

La Rete Natura 2000 costituisce la più importante strategia di intervento per la conservazione della biodiversità presente nel territorio dell'Unione Europea ed in particolare la tutela di una serie di habitat e di specie animali e vegetali rari e minacciati. I siti della Rete Natura 2000 sono regolamentati dalle *Direttive Europee 79/409/CEE*, concernente la conservazione degli uccelli selvatici (Direttiva Uccelli), e *92/43/CEE*, relativa alla conservazione degli habitat naturali e seminaturali della flora e della fauna selvatiche (Direttiva Habitat).

Di seguito sono elencate le aree SIC/ZSC e ZPS che ricadono in prossimità dell'area di intervento con la relativa distanza al sito di impianto. I dati sulle SIC e ZPS sono stati estrapolati dalla consultazione del Geoportale nazionale del MiTE, in particolare sono stati inseriti in una mappa GIS i due layer tramite WMS:

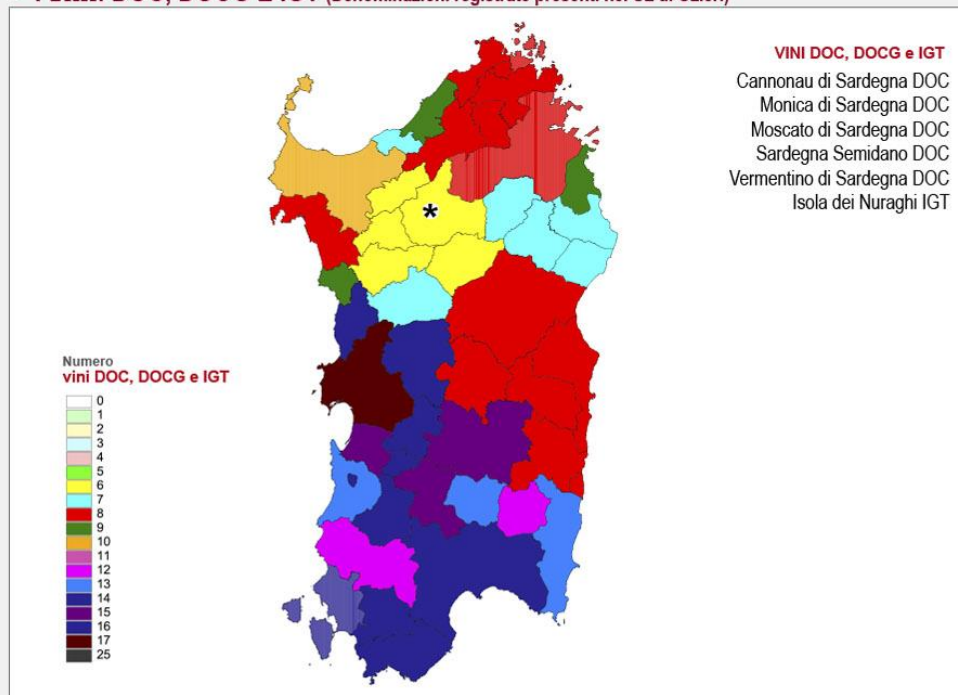
- SIC -SITI DI INTERESSE COMUNITARIO (Direttiva 92/43/CEE "habitat")
- ZPS-ZSC – ZONE DI PROTEZIONE SPECIALE (Direttiva 79/409/CEE "uccelli")



Figura 53: Sardegna Mappe Aree Tutate Siti Natura 2000

Codice Natura 2000	Nome Sito	Distanza (km)
ZPS ITB013048	Piana di Ozieri, Mores, Ardara, Tula e Oschiri	Circa 1 km
SIC ITB011113	Campo di Ozieri, e pianure comprese tra Tula e Oschiri	Circa 1 km
IBA 173	Campo di Ozieri	Circa 11 m, fronte impianto lato opposto strada SP1

VEGETAZIONE

La conoscenze floristiche della Piana di Ozieri, Ardara, Mores, Oschiri e Tula si devono ai contributi di diversi autori nel corso degli ultimi tre secoli, dalle prime erborizzazioni del Moris (1837-1859) ai successivi contributi apportati puntualmente nel XX secolo, specializzati (es. MOLA, 1919) o inseriti all'interno di lavori più ampi. Si ricordano, tra le tante, le segnalazioni presenti all'interno degli importanti studi di COSSU (1949; 1961) sulla vegetazione dei pascoli sardi. Durante il secolo corrente, più recenti contributi contengono numerosi dati sulla succitata area vasta, tra cui le importanti opere sulla Flora sarda di ARRIGONI (2006-2015), ed i contributi specializzati sulla flora delle zone umide della Sardegna (DEFAYES, 2008) e sulla vegetazione degli Stagni mediterranei temporanei (BAGELLA et al., 2009). A questi, seguono numerose singole segnalazioni e un'ampia documentazione di materiale di erbario depositati principalmente presso gli erbari (CAG) e (SASSA), (SS), e secondariamente (FI) e (TO), in parte raccolti e disponibili presso database digitali (es. BAGELLA et al., 2022).

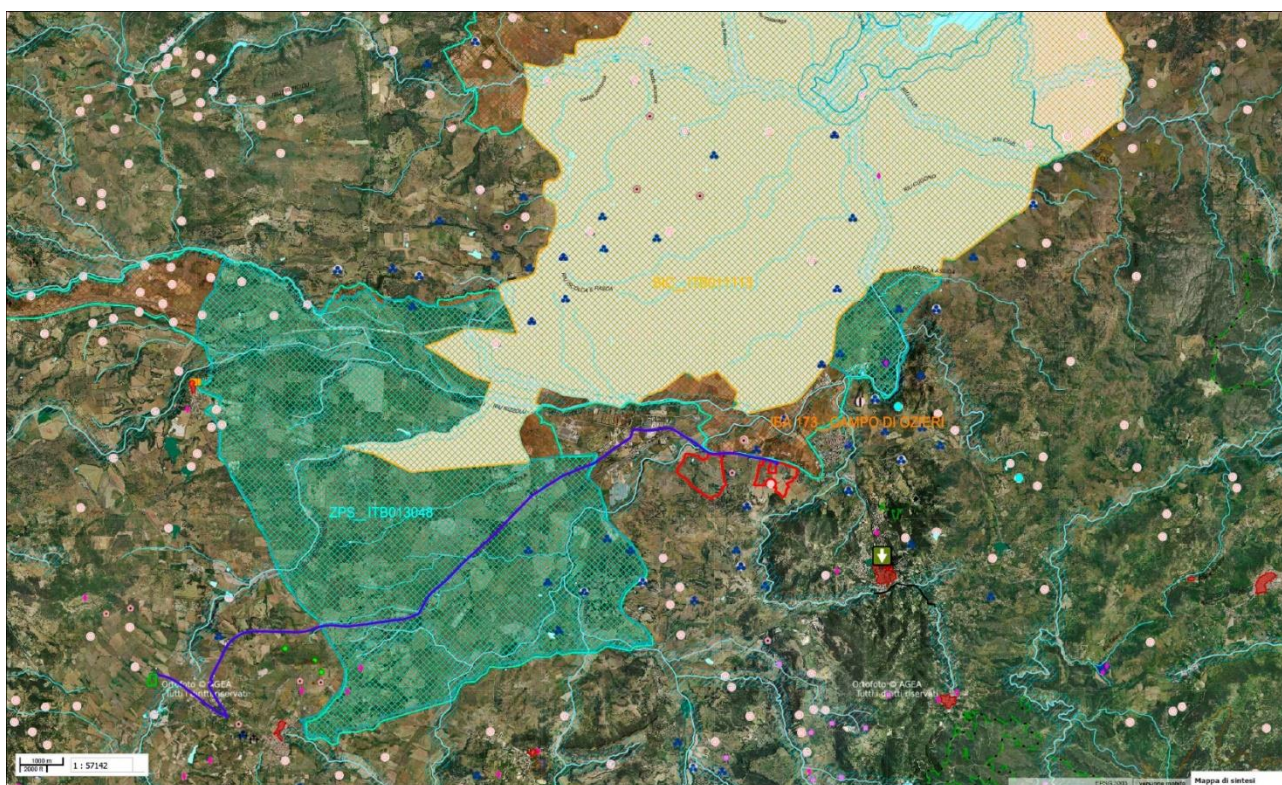
Diversi dati disponibili nel succitato materiale bibliografico, si riferiscono nello specifico a località prossime al sito oggetto della presente indagine, come le segnalazioni per la loc. *Riu rizzolu de sa costa* (DEFAYES, 2008).

Altri dati floristici e vegetazionali giungono dagli Studi generali e Rapporti ambientali dei PdG dei due siti della Rete Natura 2000, il SIC ITB011113 "Campo di Ozieri e pianure comprese tra Tula e Oschiri" e la ZPS ITB013048 "Piana di Ozieri, Mores, Ardara, Tula e Oschiri" (Criteria, 2019).

Tuttavia, le conoscenze sul panorama floro-vegetazionale dell'area vasta non si possono considerare esaustive poiché mancano studi floristici e fitosociologici specifici per lo stesso territorio.

Sulla base delle informazioni bibliografiche e di erbario reperite, per l'area vasta intesa come sopra sono note le seguenti entità endemiche:

Allium parciflorum Viv. (Amaryllidaceae). Geofita bulbosa endemica di Sardegna e Corsica. Partecipa a pratelli xerofili sviluppati in ambiente rupicolo-glareicolo. Comune in tutti i settori montani dell'isola, presso l'area vasta è segnalato per i rilievi e i contesti di versante.

Arum pictum L. f. (Araceae). Geofita rizomatosa endemica di Sardegna, Corsica ed Arcipelago toscano. Vegeta all'ombra di arbusti ed alberi della macchia mediterranea, lungo le siepi e presso pietraie, margini di torrenti, etc. Molto comune in Sardegna, presso l'area vasta è piuttosto comune.

Bellium bellidioides L. (Asteraceae). Emicriptofita rosulata endemica di Sardegna, Corsica ed Arcipelago delle Baleari. Vegeta in ambiente pascolativo e rupestre, in particolare presso suoli silicei umidi, spesso ai margini di pozze temporanee. Comune in Sardegna in habitat idoneo, presso l'area vasta è segnalato per i settori collinari e montuosi.

Carex panormitana Guss. (Cyperaceae). Geofita rizomatosa stolonifera endemica di Sardegna, Sicilia e N-Africa. Vegeta in ambiente fluviale, di alveo ed estuarino, su substrati da arenacei ad argillosi. Nell'isola presenta diffusione frammentata. Presso l'area vasta è segnalato l'invaso del Coghinas, il fiume *Mannu* e località minori. Considerata vulnerabile (VU) nelle Liste Rosse per la flora italiana (URBANI et al., 2013; ROSSI et al., 2020).

Crocus minimus DC (Iridaceae). Geofita bulbosa endemica di Sardegna e Corsica. Vegeta essenzialmente presso pascoli e pratelli su suoli poco profondi, ed in ambiente glareicolo e rupicolo. Comune in Sardegna, è segnalato per gran parte dell'area vasta in ambiente idoneo.

Dipsacus ferox Loisel (Dipsacaceae). Emicriptofita scaposa endemica di Sardegna ed alcune regioni dell'Italia centrale. Vegeta su suoli umidi e temporaneamente zuppi o allagati presso vallate, aree

depressionarie, margini di corsi d'acqua, fossati, spesso in ambiente subnitrofilo. Molto comune in Sardegna, presso l'area vasta è diffuso ovunque in ambiente adatto.

Euphorbia pithyusa L. subsp. *cupanii* (Guss. ex Bertol.) Radcl.-Sm. (Euphorbiaceae). Camefita suffruticosa endemica di Sardegna, Sicilia e Corsica. Vegeta nei prati e negli incolti, molto spesso in contesto ruderale e sub-nitrofilo. Ampiamente diffuso nell'Isola, in particolare negli ambienti pascolati, negli incolti e nei margini delle strade, anche falciati. Presso l'area vasta è piuttosto frequente in ambiente idoneo.

Genista corsica (Loisel.) DC (Fabaceae). Nanofanerofita endemica di Sardegna, Corsica e isole minori adiacenti. Partecipa a formazioni di gariga mediterranea e macchia xerofila sviluppata principalmente su suoli poco profondi e ricchi di scheletro, dal livello del mare a oltre i 1000 m. Presso l'area vasta, è segnalata per i settori collinari e montani.

Helichrysum microphyllum (Willd.) Camb. subsp. *tyrrhenicum* Bacch., Brullo et Giusso (Asteraceae). Camefita suffruticosa endemica del Mediterraneo centrale. Vegeta in ambienti di gariga e degradati, in ambiente rupicolo, presso ghiaioni, terrazzi alluvionali, discariche, comportandosi spesso come entità pioniera. Diffusa e comune in Sardegna, nell'area vasta è comune.

Isoetes tiguliana Gennari (Isoetaceae). Idrofita radicante endemica di Sardegna, Corsica e N- Africa. Vegeta in pozze e stagni effimeri/temporanei, generalmente su substrati acidi. Frequente in Sardegna in ambiente idoneo, è segnalata anche per la fascia intermedia degli stagni temporanei mediterranei dell'area vasta (es. territorio amministrativo di Tula, BAGELLA et al., 2022; SS).

Linaria flava subsp. *sardoa* (Sommier) A. Terracc. (Plantaginaceae). Terofita scaposa endemica di Sardegna e Corsica. Vegeta da psammofila ed elio-xerofila negli ambienti sabbiosi costieri e più raramente dell'interno di numerose località dell'isola. Nell'area vasta, si rinviene lungo le aree di ritenuta del bacino del Coghinias. Considerata in pericolo (EN) nelle Liste Rosse per la flora italiana (PINNA et al., 2012; ROSSI et al., 2020).

Morisia monanthos (Viv.) Asch. (Brassicaceae). Emicriptofita rosulata endemica di Sardegna e Corsica. Vegeta in pratelli e pascoli, in radure della macchia alta e di boschi umidi, talvolta ai margini di strade campestri, su terreni sabbiosi molto freschi di natura sia silicea che calcarea e su rupi calcaree dal livello del mare a 1200 m circa. Frequente in Sardegna sebbene a distribuzione frammentata, presso l'area vasta è segnalata per Ardara loc. Riu Badde (BAGELLA et al., 2022).

Oenanthe lisae Moris (Apiaceae). Emicriptofita scaposa endemica di Sardegna centro- settentrionale e Corsica. Vegeta presso acquitrini, pozze temporanee e ai margini degli stagni temporanei mediterranei. Relativamente comune in habitat idoneo, presso l'area vasta è nota per le zone umide minori strutturate su suoli silicei.

Ornithogalum corsicum Jord. & Fourr. (Asparagaceae). Geofita bulbosa endemica di Sardegna e Corsica. Vegeta in pratelli ai margini della macchia e della gariga. Diffuso in Sardegna, è comune nell'area di studio in ambiente idoneo (BAGELLA et al., 2022 sub *Ornithogalum excapum* Ten.).

Polygonum scoparium Req. ex Loisel (Polygonaceae). Camefita suffruticosa endemica di Sardegna, Corsica e isole vicine. Cresce negli alvei dei fiumi e negli incolti umidi, su suoli piuttosto freschi almeno in inverno e primavera, dal livello del mare a 300 m circa. Si rinviene sporadicamente nella fascia esterna degli stagni temporanei sardi. Molto comune in gran parte della Sardegna, nell'area vasta è molto frequente, soprattutto presso i margini degli alvei e dei terrazzi alluvionali. Sporadicamente presente nell'area vasta (BAGELLA et al., 2022; SS).

Romulea requienii Parl. (Iridaceae). Geofita bulbosa endemica di Sardegna e Corsica. Vegeta in pratelli sicilicoli, normalmente su substrati arenacei e argilloso arenacei stagionalmente zuppi o inondati, ai

marginii delle zone umide. Comune in Sardegna in habitat idoneo e segnalata nell'area vasta (BAGELLA et al., 2022; SS).

Scrophularia trifoliata L. (Scrophulariaceae). Emicriptofita scaposa endemica di Sardegna, Corsica e Arcipelago Toscano. Predilige ambienti freschi e ombrosi, quali sorgenti, margini di boschi, anche su substrati primitivi e ricchi in scheletro, anche rupestri, e in contesti sub-ruderali. Comune in Sardegna, presso l'area vasta è segnalata in tutto il territorio in contesti ambientali idonei.

Stachys glutinosa L. (Lamiaceae). Camefita fruticosa endemica di Sardegna e Corsica. Partecipa alla costituzione di garighe basse in ambiente roccioso, rupicolo e/o glareicolo, ma anche in suoli alluvionali stabilizzati o suoli primitivi ricchi in scheletro. Comune in Sardegna, presso l'area vasta è nota per tutto il territorio in contesti ambientali idonei.

Dal materiale bibliografico disponibile, sono inoltre segnalati i seguenti taxa di interesse conservazionistico e biogeografico:

Marsilea strigosa Willd. (Marsileaceae). Pteridofita geofita rizomatoso/idrofita radicante a corologia Circum-Mediterranea con baricentro occidentale, ma ovunque molto rara, in Italia nota esclusivamente per le regioni Sardegna e Puglia. Strettamente legata agli ambienti umidi temporanei quali paludi, pozze effimere e stagni temporanei mediterranei, in Sardegna è rarissima, con sole 17 stazioni note, molte delle quali localizzate presso l'invaso del Coghinas e aree di influenza, e tra i comuni di Oschiri, Ozieri e Tula (CARIA et al., 2013). L'entità è per questo motivo considerata vulnerabile (VU) nelle Liste Rosse per la flora italiana (CARIA et al., 2013; ROSSI et al., 2013), nonché inserita negli allegati II e IV della Direttiva Habitat, e nell'allegato III della Convenzione di Berna.

Nuphar lutea (L.) Sm. (Nymphaeaceae). Idrofita radicante a corologia Eurasiatica, in regresso in molte località italiane (CONTI et al., 2005). Vegeta in acque lentiche o debolmente correnti. In Sardegna è rarissima e la prima segnalazione si riferisce al territorio amministrativo di Oschiri (MOLA, 1919; ARRIGONI, 2006-2015).

Nymphaea alba L. (Nymphaeaceae). Idrofita radicante a corologia Eurasiatica, in forte rarefazione in gran parte del territorio nazionale (CONTI et al., 2005) e considerata in pericolo di estinzione (SCOPPOLA et al., 2005). Vegeta in acque lentiche o debolmente correnti. In Sardegna è molto rara e in regresso, e segnalata più volte per la Piana di Ozieri (es. MOLA, 1919; ARRIGONI, 2006-2015).

Osmunda regalis L. (Osmundaceae). Pteridofita geofita rizomatoso a corologia Sub-cosmopolita. In Sardegna vegeta essenzialmente presso sorgenti, sponde di corsi d'acqua e foreste ripariali, in ambiente sub-acido e acido. Presso l'area vasta è segnalata per i settori di alta collina e montagna.

Rilievi floristici sul campo

Le indagini di campo hanno riguardato l'intera area interessata dalla realizzazione dei lavori previsti dal progetto. La determinazione degli esemplari raccolti sul campo è stata eseguita sulla base delle opere "Flora dell'Isola di Sardegna Vol. I-VI" (Arrigoni, 2006-2015) e "Flora d'Italia" (Pignatti, 1982; Pignatti et al., 2019). Per gli aspetti tassonomici e nomenclaturali si è fatto riferimento a Bartolucci et al. (2018). La frequenza con la quale ogni singolo *taxon* è stato riscontrato viene indicata con le seguenti sigle: D = Diffusa; C = Comune; S = Sporadica; R = Rara. L'elenco floristico di seguito riportato è da ritenersi solo parzialmente rappresentativo dell'effettiva composizione floristica del sito, data la limitata durata dei rilievi rispetto all'intero ciclo fenologico annuale.

Tab. 1. Elenco dei principali *taxa* di flora vascolare riscontrati nel sito di realizzazione dell'opera.

n.	Taxon	Forma biologica	Tipo corologico	Diffusione
1.	<i>Allium triquetrum</i> L.	G bulb	Circum- Medit.	D
2.	<i>Anthemis arvensis</i> L.	T scap.	Circum- Medit.	C
3.	<i>Asparagus acutifolius</i> L.	G rhiz	Steno-Medit.	C
4.	<i>Asphodelus ramosus</i> L. subsp. ramosus	G rhiz	Steno-Medit.	S
5.	<i>Avena barbata</i> Pott ex Link	T scap	Medit.-Turan.	C
6.	<i>Bellis annua</i> L.	T caesp	Circum- Medit.	S
7.	<i>Borago officinalis</i> L.	T scap	Euri-Medit.	C
8.	<i>Bunias erucago</i> L.	T scap	Euri-Medit.	D
9.	<i>Calendula arvensis</i> (Vaill.) L.	T scap	Euri-Medit. Steno-Medit.	C
10.	<i>Carduus pycnocephalus</i> L. subsp. pycnocephalus	H bienn	Medit.-Turan. Steno-Medit.	S
11.	<i>Carthamus lanatus</i> L.	T scap	Euri-Medit.	C
12.	<i>Centaurea calcitrapa</i> L.	H bienn	Euri-Medit.	C
n.	Taxon	Forma biologica	Tipo corologico	Diffusione
			Subcosmop.	
13.	<i>Cerastium glomeratum</i> Thuill.	T scap	Cosmop.	C
14.	<i>Cichorium intybus</i> L.	H scap	Cosmop.	D
15.	<i>Conyza</i> sp.	T scap		C
16.	<i>Crepis vesicaria</i> L. s.l.	H bienn	Subatl.	C
17.	<i>Coleostephus myconis</i> (L.) Cass. ex Rchb. f.	T scap	Circum- Medit.	S
18.	<i>Cynara cardunculus</i> L.	H scap	Circum- Medit.	S
19.	<i>Cynodon dactylon</i> (L.) Pers.	G rhiz	Cosmop.	C
20.	<i>Daucus carota</i> L. subsp. <i>carota</i>	H bienn	Paleotemp.	C

			Cosmop.	
21.	<i>Dipsacus ferox</i> Loisel	H scap	Endem.	C
22.	<i>Eucalyptus camaldulensis</i> Dehnh.	P caesp	Australia	S
23.	<i>Euphorbia helioscopia</i> L.	T scap	Subcosmop.	S
24.	<i>Euphorbia pithyusa</i> L. subsp. <i>cupanii</i> (Guss. ex Bertol.) Radcl.-Sm.	Ch suffr	Endem. Ital.	S
25.	<i>Festuca</i> sp.	H beinn		C
26.	<i>Foeniculum vulgare</i> Mill. subsp. <i>piperitum</i> (Ucria) Bég.	H scap	S-Medit.	C
27.	<i>Galactites tomentosus</i> Moench	H bienn	Circum- Medit.	C
28.	<i>Galium verrucosum</i> Huds.	T scap	Circum- Medit.	C
29.	<i>Juncus acutus</i> L.	H caesp	Euri-Medit.	S
30.	<i>Lolium arundinaceum</i> (Schreb.) Darbysh.	H caesp	Paleotemp.	S
31.	<i>Lolium</i> sp. pl.			D
32.	<i>Lysimachia arvensis</i> (L.) U. Manns & Anderb.	T scap	Cosmop.	C
33.	<i>Medicago</i> sp.	T cesp		C
34.	<i>Olea europaea</i> L. var. <i>sylvestris</i>	P caesp	Circum- Medit.	C
35.	<i>Onopordum illyricum</i> L.	H scap	Circum- Medit.	C
36.	<i>Papaver</i> sp.	T scap		
37.	<i>Phalaris</i> sp.	T scap		C
38.	<i>Plantago afra</i> L.	T scap	Circum- Medit.	C
39.	<i>Plantago coronopus</i> L.	H ros	Euri-Medit.	C
40.	<i>Plantago lanceolata</i> L.	H ros	Cosmop. Eurasiat.	D

41.	<i>Poa annua</i> L.	T caesp	Cosmop.	C
42.	<i>Pyrus spinosa</i> Forssk.	P scap	Eurasiat.	D
43.	<i>Ranunculus</i> sp. pl.			C
44.	<i>Raphanus raphanistrum</i> L.	T scap	Euri-Medit.	D
45.	<i>Rumex bucephalophorus</i> L.	T scap	Medit.	C
46.	<i>Rumex crispus</i> L.	H scap	Subcosmop.	S
47.	<i>Rubus</i> gr. <i>ulmifolius</i> Schott	NP	Euri-Medit. Europ.	D
48.	<i>Scandix australis</i> L.	T scap	Circum- Medit.	S
n.	Taxon	Forma biologica	Tipo corologico	Diffusione
49.	<i>Sherardia arvensis</i> L.	T scap	Euri-Medit.	C
50.	<i>Silene gallica</i> L.	T scap	Euri-Medit.	C
51.	<i>Silene latifolia</i> Poir.	H bienn	Circum-Medit	C
52.	<i>Silybum marianum</i> (L.) Gaertn.	H bienn	Medit.-Turan.	C
53.	<i>Symphotrichum squamatum</i> (Spreng.) G.L. Nesom	T scap	Neotrop	S
54.	<i>Thapsia garganica</i> L. subsp. <i>garganica</i>	H scap	S-Medit.	C
55.	<i>Trifolium</i> sp. pl.	H scap	T scap	
56.	<i>Triticum vagans</i> (Jord. & Fourr.) Greuter	T scap	Medit.-Turan.	C
57.	<i>Urtica urens</i> L.	T scap	Subcosmop.	C
58.	<i>Vicia</i> sp. pl.	T scap		
59.	<i>Vicia sativa</i> L.	T scap	Subcosmop.	C
60.	<i>Vulpia</i> sp. pl.	T scap		C

La componente floristica riscontrata durante i rilevamenti è rappresentata da 60 unità tassonomiche (**Tab. 1**). Lo spettro biologico mostra una netta predominanza di elementi erbacei, in prevalenza annuali (terofite), mentre dallo spettro corologico si evince una dominanza di elementi mediterranei s.l. ad ampia

distribuzione. Gran parte di questi appartengono a compendi di entità ruderali-nitrofile strettamente legate agli ambienti antropogenici.

La componente endemica è ridotta ai due taxa:

- *Dipsacus ferox* Loisel.
- *Euphorbia pithyusa* L. subsp. *cupanii* (Guss. ex Bertol.) Radcl.-Sm.

Non si segnalano altre entità floristiche di interesse conservazionistico e/o biogeografico.

Le restanti entità floristiche riscontrate risultano essere prive di status di conservazione o riconosciute con lo status LC - *Least Concern* (Minor preoccupazione o rischio minimo), NT - *Near Threatened* (Prossima alla minaccia) e DD - *Data Deficient* (Dati insufficienti) secondo le più recenti liste rosse nazionali ed internazionali.

FAUNA TERRESTRE

In generale la fauna vertebrata terrestre della Sardegna conta circa 370 specie, di cui 41 specie di mammiferi, 18 rettili, 8 anfibi.

Sulla base di quanto riportato nelle schede dei siti Natura 2000 presenti nell'area si possono identificare le seguenti specie di interesse.

L'erpetofauna locale comprende alcune specie piuttosto comuni e diffuse nell'Italia meridionale e nelle isole maggiori, tra cui il gecko verrucoso, la tarantola muraiola, la luscengola, la lucertola campestre, il biacco e la natrice dal collare. Oltre a queste, vi è la presenza di specie più rare come la lucertola tiliguerta, il congilo e l'algiroide nano, la natrice viperina, la lucertola tirrenica e diverse specie di testuggine, tra cui la testuggine d'acqua, la testuggine greca, la testuggine comune e la testuggine marginata. Di seguito si riportano quelle principali da un punto di vista delle categorie IUCN.

Testuggine d'acqua (*Emys orbicularis*): Le maggiori popolazioni italiane si trovano in aree protette. Attualmente è frequente in zone umide costiere, mentre è presente con popolazioni poco numerose che sopravvivono in pochissime località in buona parte del territorio nazionale. Si trova prevalentemente in due tipologie di habitat umidi: stagni, pozze, paludi, acquitrini; oppure canali anche artificiali. Categoria IUCN = In Pericolo;

Testuggine greca (*Testudo graeca*): Distribuita in Africa del nord, Medio Oriente ed Europa del sud. In Italia sono note due popolazioni naturalizzate in Sardegna di cui una sull'Isola di Mal di Ventre, l'altra in provincia di Oristano. Frequenta zone costiere e collinari/montane caratterizzate da vegetazione mediterranea, sia di macchia bassa sia di bosco; si trova anche in zone agricole abbandonate o con bassa pressione agricola. Durante il sopralluogo condotte a Gugno 2016, all'interno del perimetro del SIN è stata riscontrata la presenza di questa specie. Categoria IUCN = Quasi Minacciata;

Testuggine marginata (*Testudo marginata*): Specie originaria della Grecia e dell'Albania, anticamente introdotta in Sardegna, nella parte nord-occidentale dell'isola (Gallura). Predilige ambienti con pendii aridi e pietrosi, associati a diversi stadi di sviluppo della macchia mediterranea e della gariga. Categoria IUCN = Quasi Minacciata;

Testuggine comune (*Testudo hermanni*): Entità nord-mediterranea presente in Italia sia nella penisola sia nelle isole maggiori. Gli habitat ottimali sono la foresta costiera termofila caducifoglia e sempreverde e la

macchia su substrato roccioso o sabbioso. E' presente anche nelle dune cespugliate, pascoli, prati aridi, oliveti abbandonati, agrumeti e orti. Categoria IUCN = In Pericolo;

Lucertola tirrenica (*Podarcis tiliguerta*): Distribuita in Sardegna e nelle isole minori circostanti dal livello del mare fino a 1800 m di quota. Specie ubiquitaria e adattata al bioclimate mediterraneo. Si trova in aree aride di macchia, roccia, bosco aperto, ai margini dei campi, in aree costiere sabbiose, con vegetazione, occasionalmente in campi coltivati. Categoria IUCN = Quasi Minacciata;

Natrice dal collare (*Natrix natrix* ssp. Cetti): La popolazione in Sardegna è decisamente rara e irregolarmente distribuita. Gli individui più grandi si allontanano dall'acqua e frequentano boschi, prati, pascoli, zone rocciose e aree antropizzate. Categoria IUCN = Vulnerabile.

Per quanto concerne gli Anfibi, gli stagni di Pilo e Platamona rappresentano areali importanti. Gli anfibi presenti nell'area rivestono un notevole interesse naturalistico in quanto appartenenti a specie che si possono considerare poco diffuse. Tra i principali segnalati dalle Schede Natura 2000 si può menzionare il Discoglossus sardo (*Discoglossus sardus*). In Italia la specie è presente in Sardegna, su due isole dell'Arcipelago Toscano, Giglio e Montecristo, e sull'isola fossile di Monte Argentario; su quest'ultima e al Giglio la specie sembra attualmente rara e assai localizzata. La specie utilizza una ampia varietà di habitat acquatici e terrestri incluse acque lentiche in aree aperte, boscate o a macchia. Resta quasi sempre in prossimità dell'acqua, spesso nascosto sotto pietre ed altri rifugi durante il giorno, e frequenta piccoli stagni. Depone le uova nella vegetazione acquatica (Categoria IUCN = Vulnerabile).

Per quanto concerne l'entomofauna, da segnalare la presenza di *Lindenia* (*Lindenia tetraphylla*). La specie ha un areale frammentato che si estende dall'Asia centrale, attraverso il Medio Oriente, fino all'Europa balcanica e all'Italia, che rappresenta il limite occidentale del suo areale europeo (antiche segnalazioni per la penisola iberica mancano di conferma recente); pochi insediamenti sono noti anche in Egitto e nel Magreb. In Italia è attualmente presente in pochissimi siti di Toscana, Campania e Sardegna. Il periodo di volo si estende da maggio ad agosto. Vive in laghi naturali e artificiali di dimensioni medio- piccole e in corsi d'acqua planiziali (Categoria IUCN = Quasi Minacciata).



Testuggine d'acqua



Testuggine comune



Testuggine marginata



Discoglossus sardo



Testuggine greca

Per quanto concerne l'area direttamente interessata dal Progetto, il disturbo generato dalle attività agricole e l'assenza di associazioni vegetazionali consolidate e strutturate rendono l'area scarsamente idonea all'instaurarsi di comunità faunistiche di rilievo ad eccezione di sporadici individui e piccoli roditori. Durante il sopralluogo del Maggio 2021 non sono state riscontrate tracce di fauna terrestre ad eccezione di un individuo appartenente alla specie *Testudo hermanni* (Testuggine comune).

AVIFAUNA

Sulla base di quanto riportato nell'Atlante della Migrazione degli Uccelli in Italia pubblicato da ISPRA e basato sui dati raccolti tra il 1906 e il 2003, la Regione Sardegna rappresenta un'importante area di passaggio di alcune rotte migratorie di diverse specie di uccelli.

In particolare come mostrato nelle seguenti figure sottostanti l'area in cui si inserisce il Progetto è oggetto di interesse per l'avifauna, dovuto principalmente alla presenza di due aree di interesse conservazionistico che presentano habitat favorevoli per la sosta e la nidificazione quali lo Stagno di Pilo e lo Stagno di Platemona incluse entro una distanza di circa 15 km dall'area di Progetto, diverse sono le specie di uccelli di rilevanza conservazionistico presenti nell'area di studio.

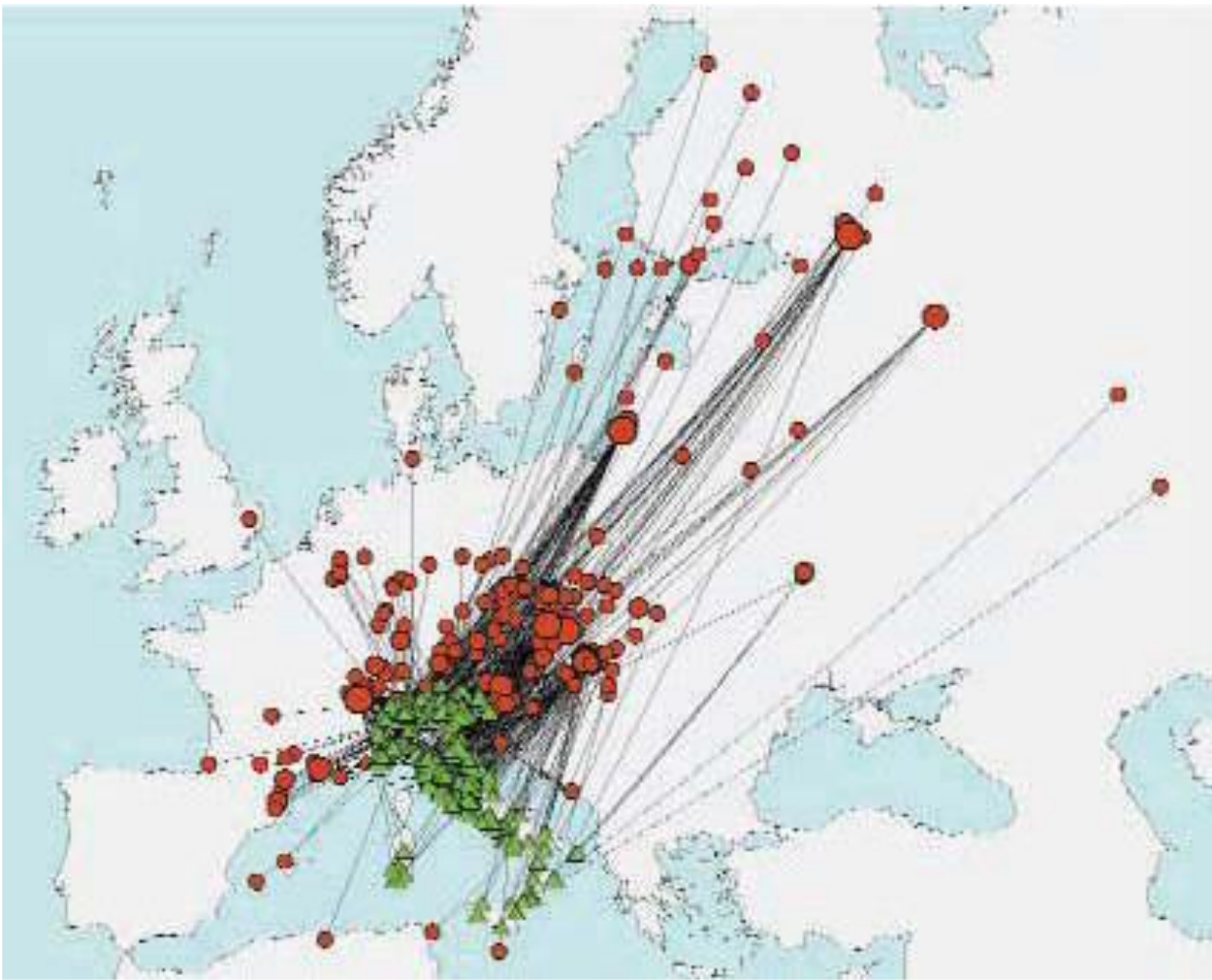

Movimenti di individui esteri ripresi in Italia (non passeriformi) -Atlante della Migrazione degli Uccelli in Italia, ISPRA - Distribuzione geografica degli inanellamenti in Italia tra il 1982 e il 2003 (Passeriformi)

Di seguito si riportano quelle principali da un punto di vista delle categorie IUCN e che caratterizzano l'area di studio:

- **Moretta tabaccata** (*Aythya nyroca*): L'areale della popolazione italiana è di piccole dimensioni. Specie parzialmente sedentaria e nidificante con presenze più consistenti in Emilia Romagna, Sardegna e Sicilia. Nidifica in zone umide d'acqua dolce costiere o interne. (Categoria IUCN = In Pericolo);
- **Tarabuso** (*Botaurus stellaris*): L'areale della popolazione italiana è di piccole dimensioni. Nidificante e parzialmente sedentaria in Pianura Padana, toscana e Umbria, irregolare in altre regioni tra cui la sardegna. Nidifica in zone umide d'acqua dolce, costiere o interne. (Categoria IUCN = In Pericolo).
- **Mignattaio** (*Plegadis falcinellus*): Specie migratrice nidificante estiva con presenze generalmente irregolari. Nidifica in Emilia Romagna, Piemonte, Lombardia, Veneto, Toscana, Puglia, Sardegna e Sicilia. Nidifica in zone umide d'acqua dolce o salmastra. (Categoria IUCN = In Pericolo).
- **Alzavola** (*Anas crecca*): Specie parzialmente sedentaria e nidificante in Pianura Padana e in maniera irregolare anche altrove. Svernante regolare. Nidifica in zone umide d'acqua dolce. (Categoria IUCN = In Pericolo).

- **Fistione turco** (*Netta rufina*): Specie parzialmente sedentaria e nidificante in Sardegna, irregolare in Pianura Padana. Nidifica in zone umide costiere o interne. Categoria IUCN = In Pericolo).
- **Moriglione** (*Aythya ferina*): Specie parzialmente sedentaria e nidificante, recente colonizzazione. Primi casi accertati in Sardegna nel 1971. Nidifica in maniera frammentaria in tutta la Penisola, Sicilia e Sardegna. Nidifica in zone umide d'acqua dolce o salmastre. (Categoria IUCN = In Pericolo).
- **Pittima reale** (*Limosa limosa*): La specie in Italia è in fase di immigrazione recente. Nidifica in aree rurali come campi di mais o risaie, comunque nelle vicinanze di aree umide. (Categoria IUCN = In Pericolo).
- **Torcicollo** (*Jynx torquilla*) : L'areale della specie in Italia risulta essere vasto. Presente in tutta Italia, Sicilia e Sardegna. Frequenta un'ampia varietà di ambienti: boschi, terreni coltivati, zone ad alberi sparsi, vigneti e anche parchi e giardini urbani. Nidifica fino agli 800 m s.l.m. (Categoria IUCN = In Pericolo).
- **Calandrella** (*Calandrella brachydactyla*): L'areale della specie in Italia risulta essere vasto. Presente in tutta la Penisola italiana anche se in maniera non continua, in particolare nel settore sud-orientale, Sicilia e Sardegna. Nidifica in ambienti aridi e aperti con vegetazione rada. Lungo i litorali o greti sabbiosi e ciottolosi, non oltre i 1300 m s.l.m. (Categoria IUCN = In Pericolo).
- **Averla capirossa** (*Lanius senator*): L'areale della specie è vasto. Presente lungo tutta la Penisola italiana, Sicilia e Sardegna. Specie ecotonale, tipica di ambienti mediterranei aperti, cespugliati o con alberi sparsi. In Sicilia nidifica tipicamente nei mandorleti con presenza di arbusti (possibilmente rosacee). (Categoria IUCN = In Pericolo).
- **Gallina prataiola** (*Tetrax tetrax*): Sedentaria e nidificante in Sardegna, estinta in Sicilia. Rara e localizzata in Puglia. La specie è considerata in declino in Sardegna (dove vive in piccole subpopolazioni, Santangeli 2008, Gustin M. com. pers.) a causa della distruzione degli habitat idonei alla nidificazione. Nidifica in aree agricole o pascoli xerici. (Categoria IUCN = In Pericolo).

Di interesse conservazionistico in quanto incluse nell'allegato I della Direttiva uccelli si segnalano anche le seguenti specie:

- **Falco di palude** (*Circus aeruginosus*): Diffusa in Pianura Padana, e soprattutto in zone costiere di Toscana e Sardegna. Nidifica in zone umide ricche di vegetazione palustre emergente, soprattutto fragmiteti. (Categoria IUCN = Vulnerabile).
- **Grillaio** (*Falco naumanni*): Presente in Italia meridionale. In particolare, Puglia, Basilicata e Sicilia, più scarsa in Sardegna. Predilige ambienti steppici con rocce e ampi spazi aperti, collinari o pianeggianti a praterie xeriche. Nidifica spesso nei centri storici dei centri urbani, ricchi di cavità e anfratti. (Categoria IUCN = Minor Preoccupazione).
- **Pernice sarda** (*Alectoris Barbara*): Si tratta di una specie paleo-introdotta in Italia, presente oggi in Sardegna e in alcune isole satellite. Specie sedentaria, nidifica in zone di macchia mediterranea bassa e discontinua, in pascoli di collina e montagna e localmente in seminativi o coltivazioni legnose. (Categoria IUCN = Vulnerabile).
- **Pollo sultano** (*Porphyrio porphyrio*): Presente in Sardegna e reintrodotta in Sicilia. In Sardegna stimate 450-600 coppie con tendenza ad incremento sia della popolazione nidificante che dell'areale riproduttivo. Rallide tipicamente legato agli ecosistemi palustri caratterizzati dalla presenza di vegetazione lungo le sponde. Occupa stabilmente zone umide interne e costiere, laghi, invasi artificiali, paludi, stagni anche temporanei, canali di bonifica e di irrigazione, impianti di fitodepurazione, aste fluviali. (Categoria IUCN = Quasi Minacciata).

- **Tarabusino** (*Ixobrychus minutus*): Specie migratrice nidificante estiva in Pianura Padana e nelle regioni centrali, più scarsa e localizzata al meridione, in Sicilia e Sardegna. Nidifica in zone umide d'acqua dolce, ferma o corrente. Si rinviene prevalentemente presso laghi e stagni eutrofici, con abbondante vegetazione acquatica ed in particolare canneti a *Phragmites*. (Categoria IUCN = Vulnerabile).
- **Occhione** (*Burhinus oediconemus*): Migratrice nidificante estiva con popolazioni parzialmente sedentarie in Italia meridionale, Sicilia e in particolare in Sardegna. Nidifica in ambienti aridi e steppici come praterie o pascoli a copertura erbacea bassa e rada. Categoria IUCN = Vulnerabile).

Moretta tabaccata



Mignattaio



Alzavola



Gallina Prataiola



Grillaio



Pernice sarda



Pollo sultano



Per quanto concerne l'area direttamente interessata dal Progetto, il disturbo generato dalle attività AGRICOLE esistenti e l'assenza di associazioni vegetazionali consolidate e strutturate **rendono l'area scarsamente idonea alla nidificazione delle specie.**

VALORE ECOLOGICO E SENSIBILITA' ECOLOGICA

Sulla base della Pubblicazione dell'ISPRA "Il Sistema Carta della Natura della Sardegna" (2015), è stato cartografato il valore ecologico delle diverse zone della Regione Sardegna, inteso come pregio naturale e rappresenta una stima del livello di qualità di un biotopo. L'Indice complessivo del Valore Ecologico calcolato per ogni biotopo della Carta degli habitat e derivato dai singoli indicatori, è rappresentato tramite una suddivisione dei valori numerici in cinque classi (ISPRA 2009): "Molto bassa", "Bassa", "Media", "Alta", "Molto alta".

Sulla base di quanto descritto nei paragrafi precedenti e considerato il contenuto della pubblicazione dell'ISPRA, le aree della Rete Natura 2000 situate ad est ed ovest dall'area di Progetto, presentano una valenza ecologica medio-alta caratterizzata dalla presenza di habitat prioritari e specie di interesse conservazionistico come mostrato dalla seguente figura. Tuttavia tali aree risultano essere distanti oltre 12 km dalle aree direttamente interessate dal Progetto.

La valenza ecologica dell'area corrispondente alle aree prossime al sito è da considerarsi generalmente non significativa in quanto i terreni proposti per la realizzazione del Progetto essendo in un contesto altamente antropizzato e disturbato dalle attività presenti. Oltre alla carta del valore ecologico, è stata sviluppata la carta della Sensibilità Ecologica. Tale indice evidenzia gli elementi che determinano condizioni di rischio di perdita di biodiversità o di integrità ecologica. L'Indice di Sensibilità Ecologica, come quello di valore Ecologico, è rappresentato tramite la classificazione in cinque classi da "Molto bassa" a "Molto alta". Le aree in prossimità del SIN sono classificate a bassa sensibilità, mentre le aree della Rete Natura 2000 hanno una sensibilità alta. Le aree in cui ricade il Progetto sono mappate come "molto bassa"

BIO - SOST
Sezione Sistema Carta della Natura

**Regione
Sardegna**

Legenda

- Non valutato
- Molto bassa
- Bassa
- Media
- Alta
- Molto alta



Figura 54: Carta del Valore Ecologico della Regione Sardegna (fonte: ISPRA, Serie Rapporti, 222/2015)

BIO - SOST
Sezione Sistema Carta della Natura

**Regione
Sardegna**

Legenda

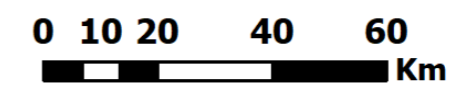
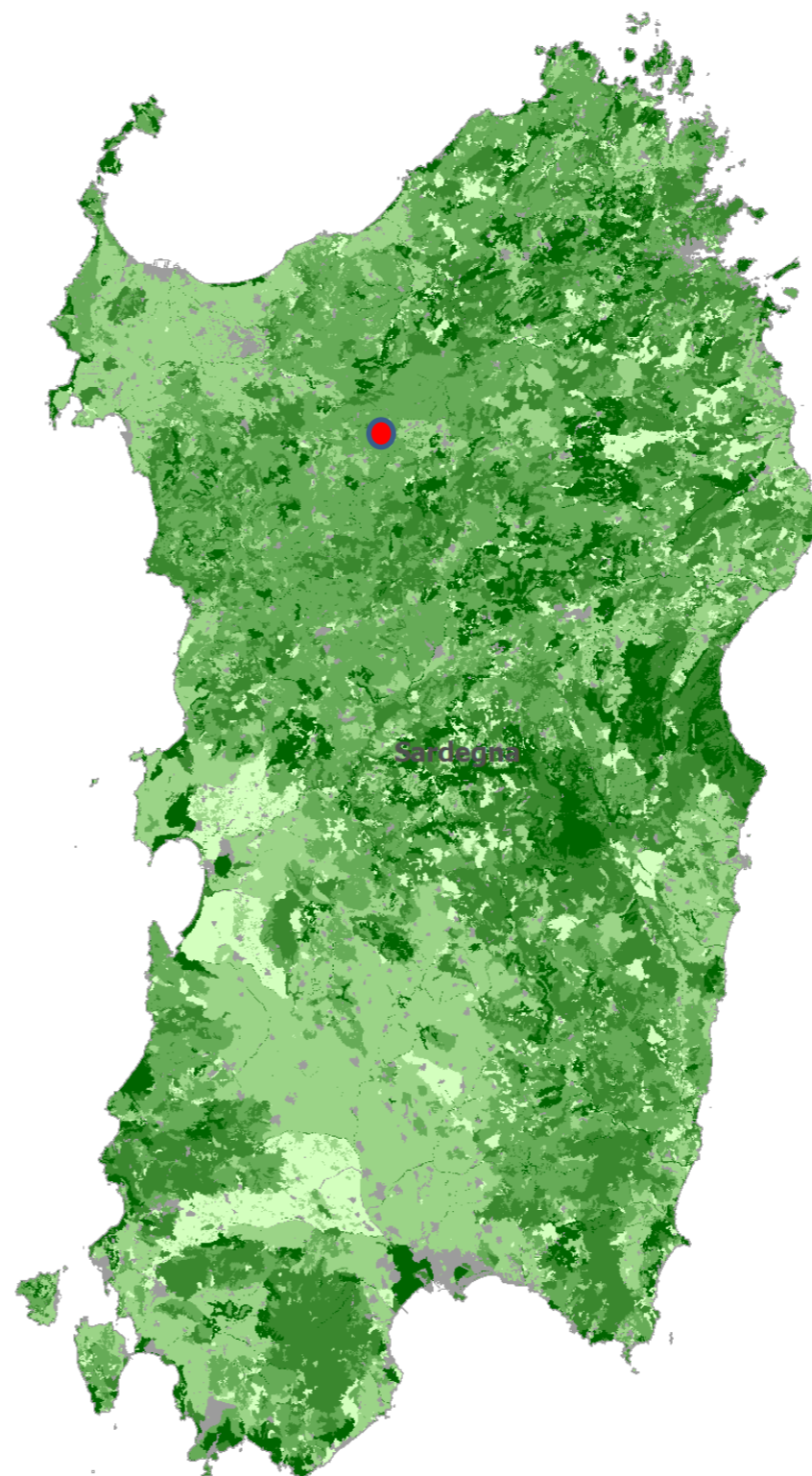
- Non valutato
- Molto bassa
- Bassa
- Media
- Alta
- Molto alta



Figura 55: Carta della Sensibilità Ecologica della Regione Sardegna (fonte: ISPRA, Serie Rapporti, 222/2015)

BIO - SOST
Sezione Sistema Carta della Natura

Regione
Sardegna

Legenda

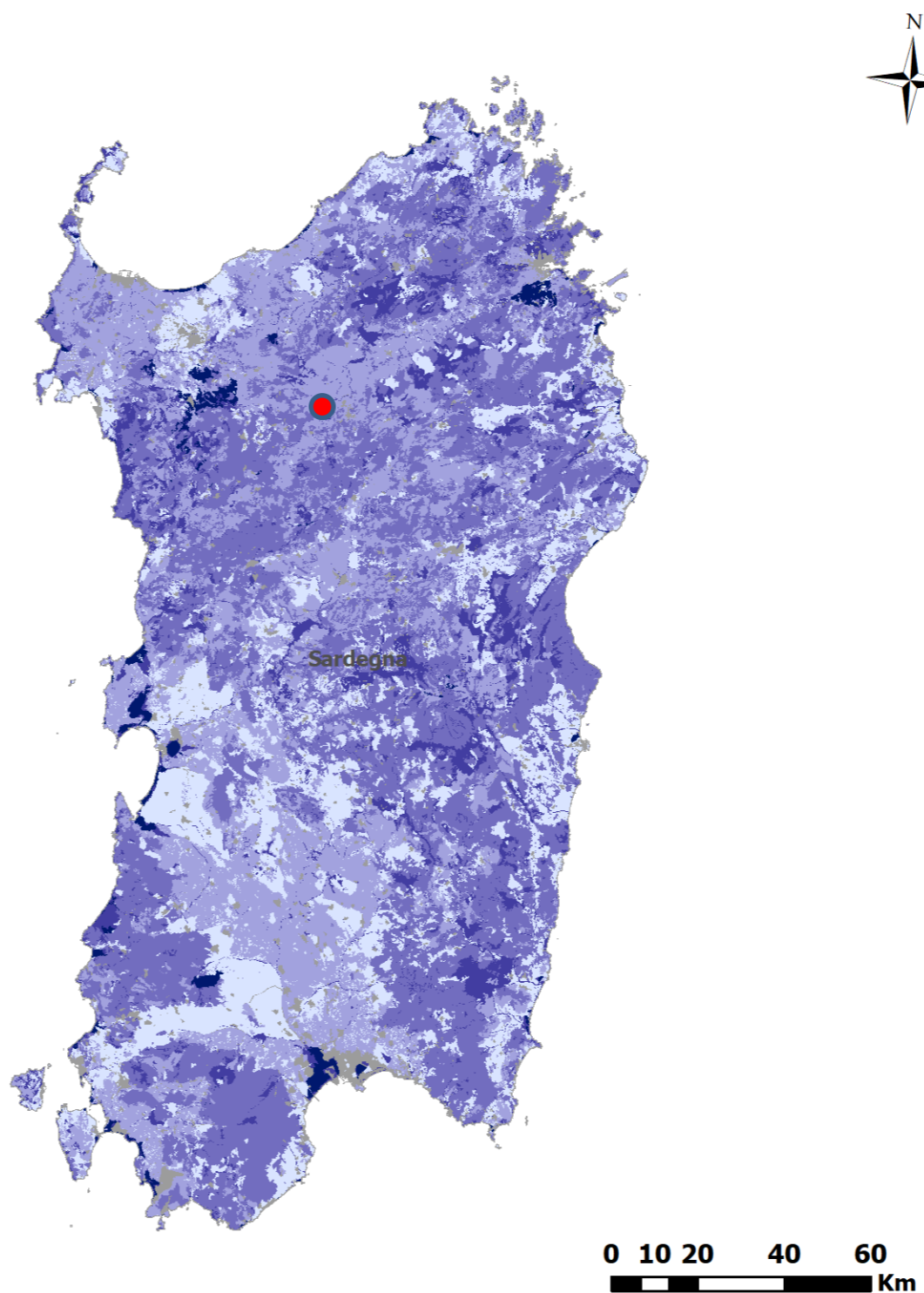
-  Non valutato
-  Molto bassa
-  Bassa
-  Media
-  Alta
-  Molto alta



Figura 56: Carta della Fragilità Ambientale

BIO - SOST
Sezione Sistema Carta della Natura

**Regione
Sardegna**

Legenda

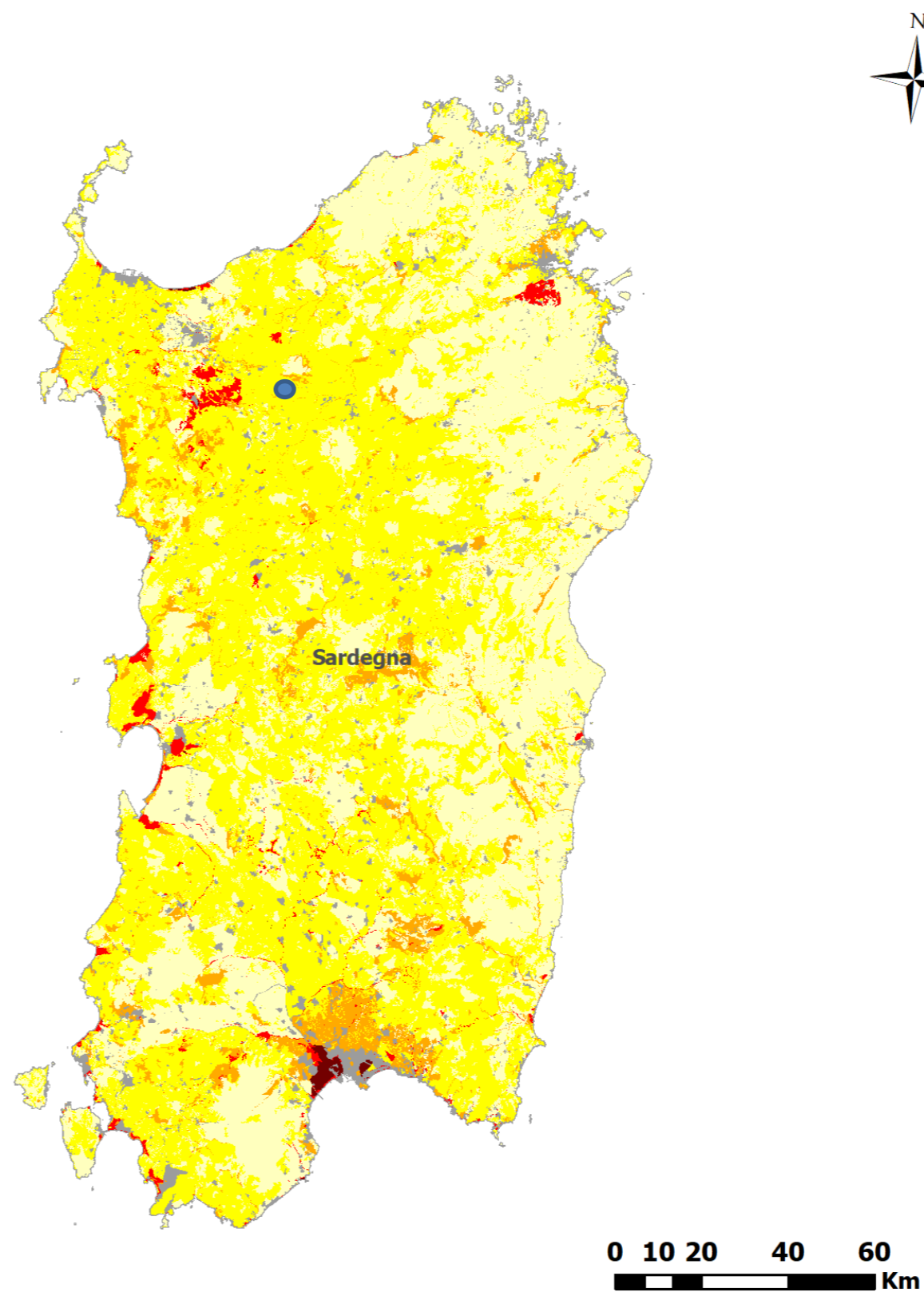
-  Non valutato
-  Molto bassa
-  Bassa
-  Media
-  Alta
-  Molto alta



Figura 57: Carta della Pressione Antropica

ISPRA - Carta della Natura

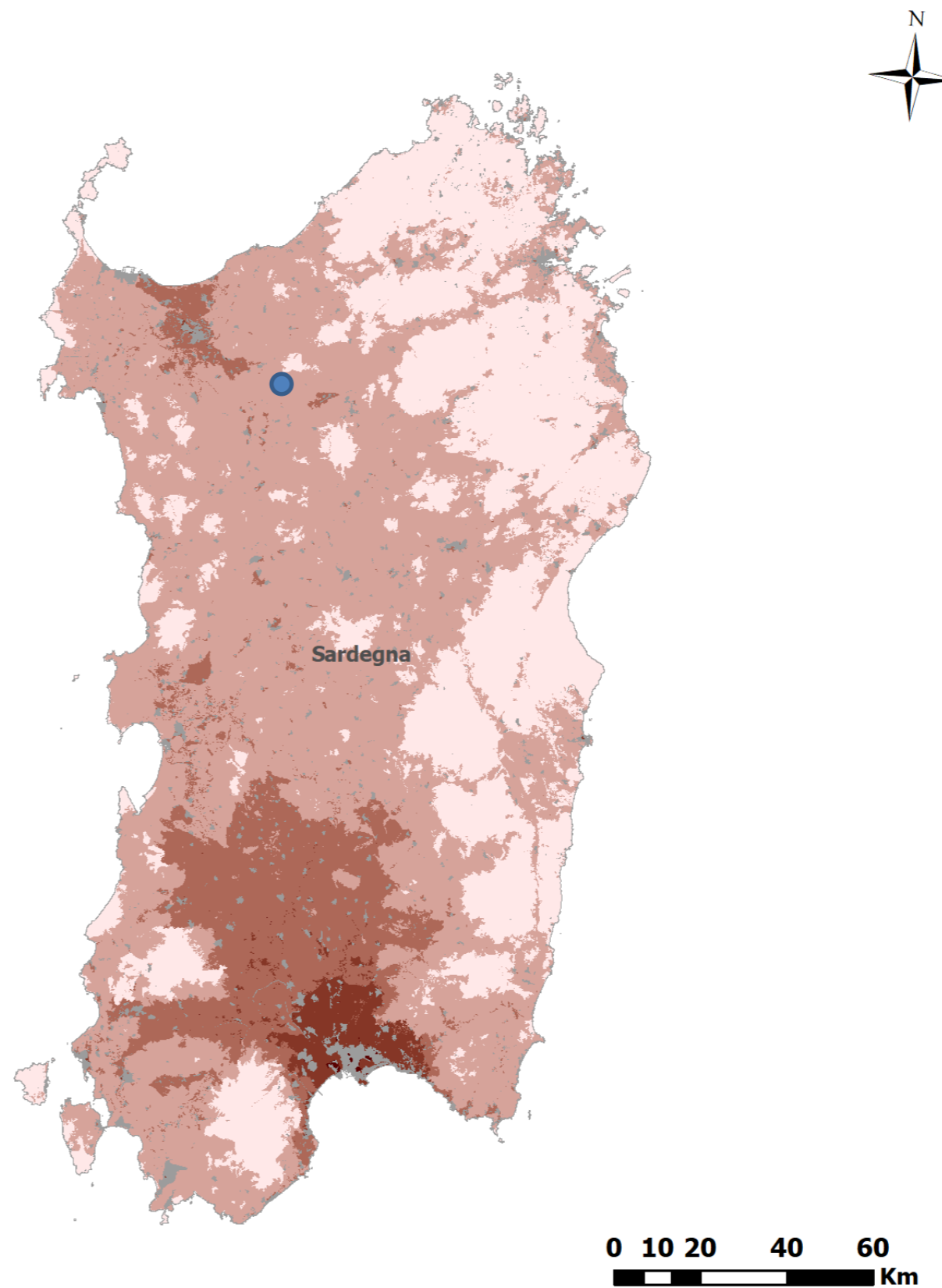
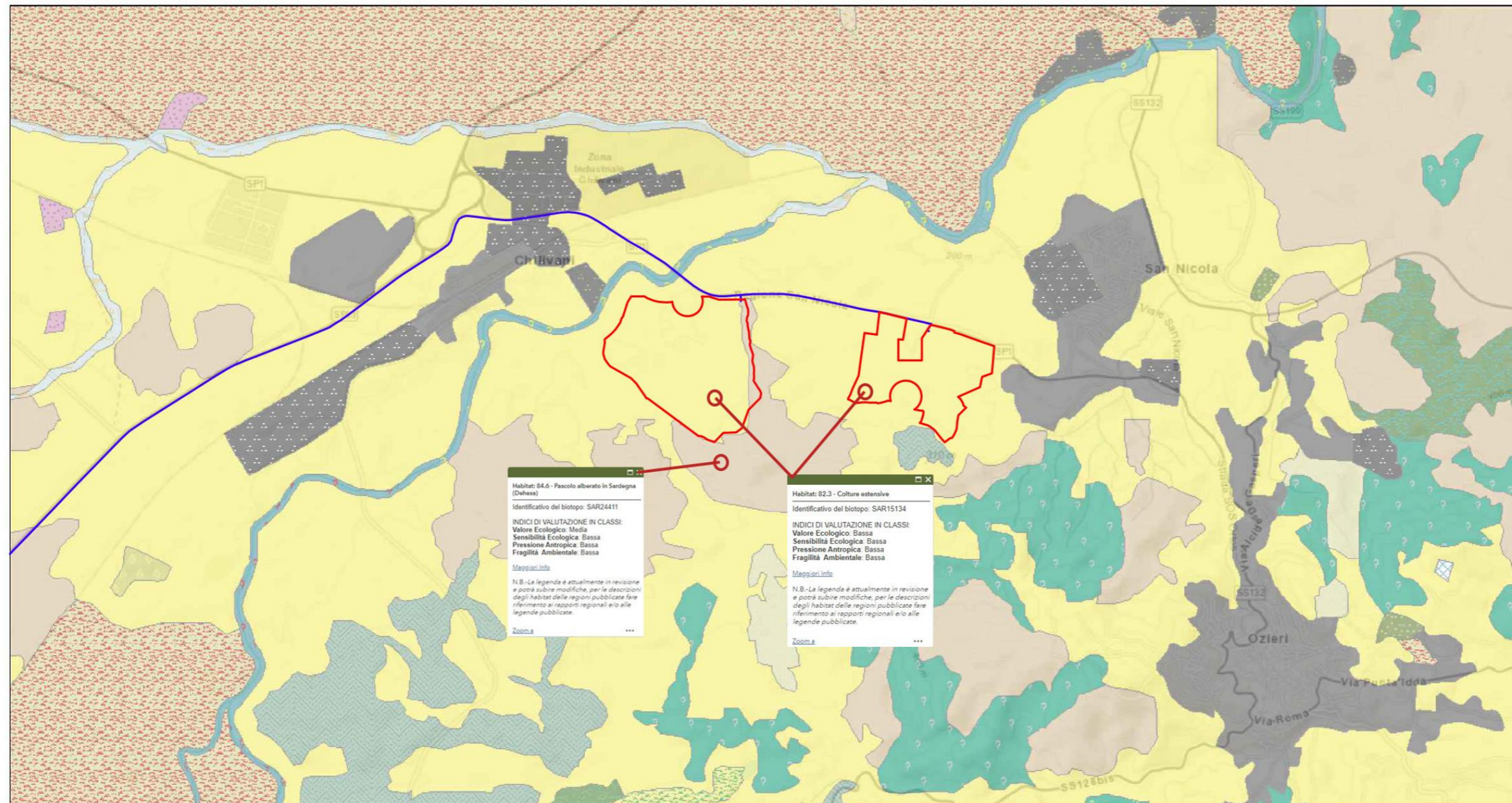

13/4/2023, 16:38:52

Carta degli Habitat

- 13-Foci fluviali
- 13.2-Estuari
- 14-Piane fangose e sabbiose sommerse parzialmente dalle maree
- 14.1-Piane fangose e sabbiose intertidali
- 15.1-Ambienti salmastri con vegetazione alofila pioniera annuale
- 15.21-Praterie a spartina
- 15.5-Ambienti salmastri mediterranei con vegetazione alofila perenne erbacea

- 15.6-Ambienti salmastri con vegetazione alofila perenne legnosa
- 15.72-Cespuglieti alo-nitrofilii mediterranei
- 15.725-Cespuglieti alo-nitrofilii siciliani
- 15.81-Steppe salate a Limonium
- 15.83-Aree argillose ad erosione accelerata
- 16.1-Spiagge
- 16.11-Spiagge sabbiose prive di vegetazione
- 16.12-Spiagge sabbiose con vegetazione annuale
- 16.21-Dune mobili
- 16.22-Dune stabili con vegetazione erbacea
- 16.25-Dune stabili con cespuglieti a caducifoglie
- 16.27-Dune stabili a ginepri
- 16.28-Dune stabili con macchia a sclerofille
- 16.29-Dune alberate

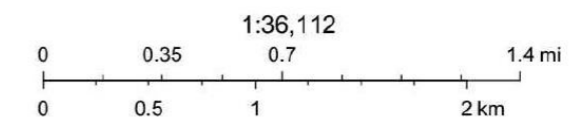

Esri, HERE, Garmin, INCREMENT P, USGS, METI/NASA

Per l'utilizzo dei dati in lavori e/o pubblicazioni è richiesta la seguente citazione: ISPRA - Sistema Informativo di Carta della Natura

Figura 58: Individuazione area impianto su carta degli Habitat della Natura Ispra Analisi sito Impianto: Valore ecologico: Bassa- Sensibilità ecologica: Bassa- Pressione antropica: Bassa- Fragilità Ambientale: Bassa

4.6.PAESAGGIO

Il presente Paragrafo riporta una descrizione semplificata e riassuntiva di quanto approfondito nell'ambito della Relazione Paesaggistica allegata al progetto, che dovrà essere considerato istanza di Autorizzazione Paesaggistica ai fini dell'ottenimento del relativo parere da parte dell'Ente Competente.

Nello sviluppo della Relazione Paesaggistica si è tenuto conto di quanto riportato nelle Linee Guida per i Paesaggi rurali in Sardegna redatte a cura dell'*Osservatorio della pianificazione Urbanistica e della qualità del paesaggio* (allegato alla Delib. G.R. 65/13 del 06/12/2016), nella quale individua il paesaggio rurale come "una determinata parte del territorio con prevalenti usi agricoli, zootecnici, forestali, naturali e insediativi, singoli o combinati, la cui caratterizzazione deriva dall'interrelazione di processi naturali e/o antropici, materiali e immateriali, così come è percepito dalle popolazioni".

Lo stato attuale della componente Paesaggio è stato analizzato in relazione all'Area Vasta, definita come la porzione di territorio potenzialmente interessata dagli impatti diretti e/o indiretti del *Progetto*. Si è assunto di considerare come Area Vasta l'intorno di circa 10 km di raggio centrato sull'Area di Progetto.

Per meglio comprendere l'analisi, è necessario introdurre una definizione del concetto di paesaggio; a tal fine si cita la Convenzione Europea del Paesaggio, sottoscritta dai Paesi Europei nel Luglio 2000 e ratificata nel Gennaio 2006. Tale Convenzione, applicata sull'intero territorio europeo, promuove l'adozione di politiche di salvaguardia, gestione e pianificazione dei paesaggi europei, intendendo per paesaggio il complesso degli ambiti naturali, rurali, urbani e periurbani, terrestri, acque interne e marine, eccezionali, ordinari e degradati [art. 2].

Il paesaggio è riconosciuto giuridicamente come "componente essenziale del contesto di vita delle popolazioni, espressione della diversità del loro comune patrimonio culturale e naturale e fondamento della loro identità".

Risulta quindi che la nozione di paesaggio, apparentemente chiara nel linguaggio comune, è in realtà carica di molteplici significati in ragione dei diversi ambiti disciplinari nei quali viene impiegata. Tale concetto risulta fondamentale per il caso in esame, in ragione delle relazioni con l'ambiente circostante che questo tipo di infrastruttura può instaurare.

Un'ulteriore variabile da considerare ai fini della conservazione e della tutela del Paesaggio è il concetto di "cambiamento": il territorio per sua natura vive e si trasforma, ha, in sostanza, una sua capacità dinamica interna, da cui qualsiasi tipologia di analisi non può prescindere.

Ai fini di una descrizione dello stato attuale della componente Paesaggio devono, pertanto, essere considerati i seguenti aspetti:

- identificazione delle componenti naturali e paesaggistiche d'interesse e loro fragilità rispetto ai presumibili gradi di minaccia reale e potenziale;
- analisi dello stato di conservazione del paesaggio aperto sia in aree periurbane sia in aree naturali;
- evoluzione delle interazioni tra uomo – risorse economiche – territorio – tessuto sociale.

Macroambiti di Paesaggio e Sistema delle Tutele

Classificando il paesaggio secondo le sue componenti principali (regioni - o sub-regioni – climatiche, unità geomorfologiche, complessi vegetazionali, comprensori di uso antropico, tipi di suolo, habitat zoologici), il sistema paesistico italiano può essere delineato in 16 differenti ambiti territoriali. Le macro caratteristiche proprie dei suddetti sistemi paesaggistici sono approfondite nella Relazione Paesaggistica.

Gli elementi normativi che definiscono il contesto paesaggistico dell'area di interesse sono stati precedentemente trattati nel quadro programmatico.



Figura 59: Carta unità di paesaggio

Lineamenti del paesaggio del distretto

Ozieri ha sempre rappresentato il centro di riferimento per un ampio territorio denominato Logudoro. Attualmente è il capoluogo della Comunità Montana del Monte Acuto, un territorio vasto circa 150 mila ettari nel quale vivono 40.000 abitanti. Questo territorio, una ampia zona interna del nord Sardegna, situata fra Sassari, Olbia e il nuorese, si distingue per le sue emergenze ambientali, storiche e culturali. Il territorio di Ozieri è caratterizzato dalla vasta piana (Campo di Ozieri e Piana di Chilivani) che si apre ai suoi piedi, dove si svolgono intense attività agro-zootecniche, con presenza di consistenti allevamenti di ovini, bovini e cavalli. Nonostante la presenza di un moderno sistema irriguo, l'allevamento si svolge per la maggiore con sistemi di pascolo brado e semibrado. Questo fatto ha consentito di conservare una buona qualità e genuinità nelle produzioni, e di preservare gli ambienti naturali della pianura, nella quale vivono specie di flora e fauna talmente rare da giustificare l'istituzione nella zona di un Sito di Interesse Comunitario. Parte della piana si presenta infatti come una 'dehera' dell'Estremadura spagnola, con presenza di sugherete e campi dove non è raro avvistare Galline Prataiole, Occhioni, Cicogne, Gru, Falchi di Palude, Albanelle, Falchi Cuculi, Lepri, Volpi, Gatti selvatici.

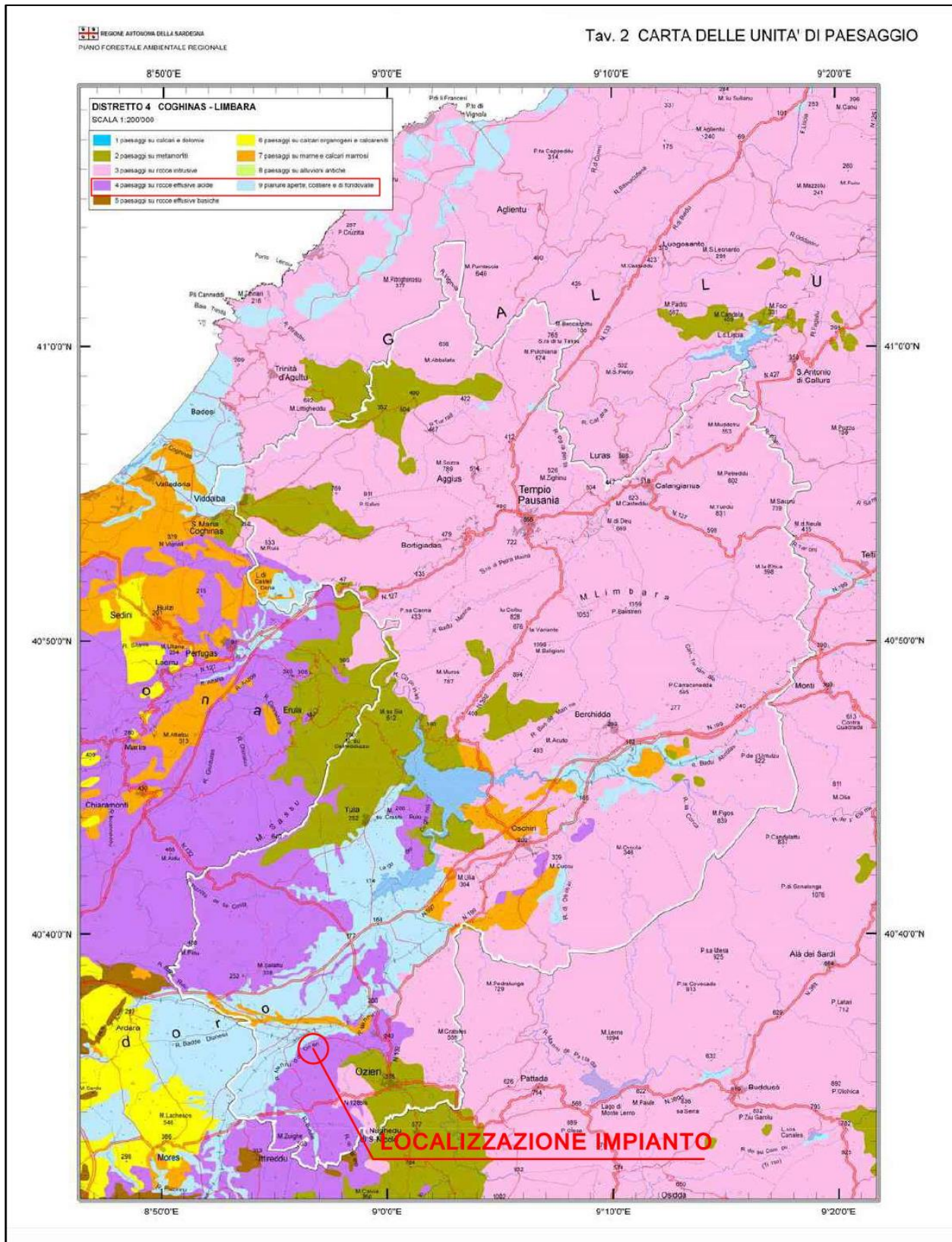

Figura 60: ISPRA Carta della natura, tipo di paesaggio: Pianura di fondo valle

La parte nord della piana di Ozieri è caratterizzata dalla presenza del Lago Coghinas che con i suoi 18 kmq è il secondo invaso della Sardegna. Meta di pescatori sportivi e amanti dello sci nautico, si estende sui campi con pittoresche anse, dove vivono carpe e persici e numerosi uccelli acquatici: Aironi, Garzette, Svassi, Folaghe e diverse specie di anatre. Un vero spettacolo è l'avvistamento del raro Falco

Pescatore lanciato a picco sull'acqua per la cattura dei pesci. Nonostante in Sardegna sia dichiarato estinto, questo rapace è un usuale visitatore del Lago.

Nelle colline a sud di Ozieri: Monte Ini e Vigne ancora si producono i vini tipici locali, che ora si sta cercando di tutelare e valorizzare. Rappresentano località che sempre più stanno divenendo zone residenziali estive dove si svolgono spesso feste e banchetti.

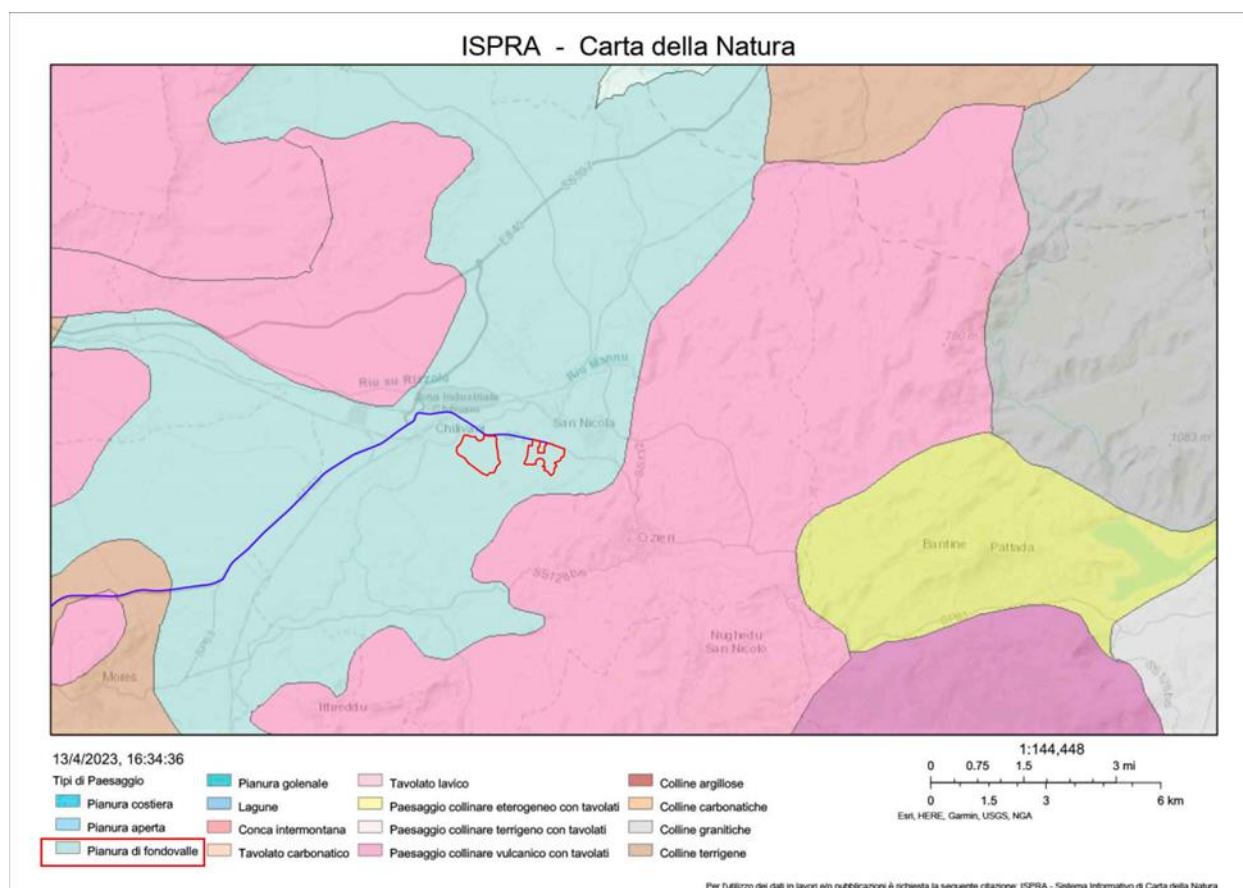
Sempre a sud di Ozieri, in direzione Nughedu S.N., si trovano i vicini boschi di Monte Littu e Sa Fraigada. Un paesaggio incantevole e fresco dove si trovano fonti di acqua apprezzata per la sua leggerezza. Fra il fitto bosco di sughere, roverelle, agrifogli e conifere vive il rarissimo Astore Sardo, una sottospecie del potente rapace europeo specializzato nella caccia fra gli alberi. Un altro raro abitante è il Quercino Sardo, un piccolo e simpatico roditore.



Figura 61: Lago Coghinas

Principali vicende storiche connesse alla trasformazione del paesaggio

L'area vasta oggetto di studio ricade in un territorio abitato fin dall'epoca preistorica; la scoperta di materiale ceramico ed utensile ha permesso di individuare nell'area una nuova cultura, denominata "cultura di San Michele" dall'omonima grotta presente ai margini dell'abitato di Ozieri. L'addensamento delle costruzioni nuragiche, appare maggiore nelle zone laviche trachandesitiche e basaltiche della piana di Chilivani, mentre in corrispondenza delle formazioni paleozoiche e quaternarie, queste formazioni sono più rare. Nelle aree agricole sono state rinvenute tracce di insediamenti riconducibili all'età punica. Piuttosto numerose sono le testimonianze di insediamenti del periodo romano, come ad esempio nei comuni di Ardara, Oschiri, che in quest'ultimo comune oltre al ponte è stato individuato un centro fortificato romano denominato Luguido, ricordato nell'itinerario Antoniano. Nel periodo dei Bizantini che cercarono di arginare, mediante la costruzione di fortificazioni, le ribellioni dei Sardi e di rendere più sicuri "i paesi verso la pianura", è possibile che la città romana di Luguido abbia subito un'opera di ristrutturazione, con la nascita dei "castra felicia" ricordati dall'omonimo Ravennate, analogamente a quanta e accaduto per altri centri romani. Comunque nel periodo medioevale, la distribuzione degli insediamenti doveva essere abbastanza semplice, priva di grossi agglomerati, con una serie di "ville" o villaggi dalle funzioni soprattutto rurali ruotanti attorno a dei centri urbani più grossi, la cui popolazione non doveva superare, di norma, i 2000 abitanti. Nella zona in esame queste sedi dovevano trovarsi all'interno della piana o ai margini, in posizione comunque felice per assolvere alle funzioni sia agricole sia pastorali. Notevole impulso all'insediamento fu data anche subito dopo il Mille dall'arrivo di religiosi chiamati ad occupare le terre loro donate dai "giudici"; attorno alle chiese, monasteri e abbazie che essi

fondarono.. L'esigenza di validi sistemi difensivi, in relazione alle continue incursioni dei Pisani, dei Genovesi e degli Aragonesi, spinsero i giudici Sardi ad erigere una serie di numerosi castelli, come quello in cima al colle di Monserrato che domina la città di Ozieri. Con il dominio spagnolo si registra una forte diminuzione della densità della popolazione, che tende ad aumentare dopo la fine del dominio spagnolo.

L'avvento dei Savoia infatti ha determinate una graduale ripresa anche dal punto di vista dell'incremento della popolazione pur fra problemi numerosissimi ed urgenti: dalla malaria che ormai si era diffusa anche nelle piane interne, in concomitanza dell'abbandono delle campagne, al brigantaggio, alla difficoltà di comunicazioni. I primi provvedimenti mirarono, in tutta l'isola, a debellare il banditismo, a migliorare le condizioni economiche e sociali, a restaurare le fortificazioni, e a potenziare i Monti frumentari istituiti dagli spagnoli nel 1624 per l'incremento dell'agricoltura. Oltre all'agricoltura, nella diocesi di Ozieri, tra il 1790 e il 1799, venne anche incrementato l'allevamento del bestiame e la produzione dei legumi, sino ad allora poco praticata.

Il governo di Carlo Felice fu caratterizzato da nuovi ordinamenti amministrativi, da appropriate leggi sull'agricoltura e da altri provvedimenti; nel 1807, tra l'altro, con un editto, vennero assegnate alla prefettura di Ozieri le vecchie prefetture di Ardara, Bantine, Itiri Fustiarbus, Mores, Oschiri e Tula. Rilevante anche la ristrutturazione delle strade, l'abolizione dei feudi, la soppressione dei privilegi di classe.

Ma certamente uno dei momenti fondamentali nella trasformazione del paesaggio agrario della regione studiata durante il periodo sabauda, si ebbe dopo la emanazione del famoso "editto delle chiudende" del 6 ottobre 1820, che autorizzava i proprietari e i comuni a chiudere i terreni in loro possesso. Anche se come noto, sorsero notevoli difficoltà per l'applicazione di tale legge a causa di consuetudini acquisite ormai da secoli, si procedette comunque ad erigere, lungo i confini di proprietà, dei muretti di recinzione in pietrame a secco creando una serie di campi chiusi o "tanche", la cui ampiezza qui come altrove di solito diminuisce in prossimità dei centri abitati.

Tale aspetto caratteristico sussiste tutt'oggi soprattutto nelle zone destinate a pascoli preferendosi ancora, alla classica rete o al filo spinato, anche se più costoso, il muretto a secco sormontato da frasche per evitare sconfinamenti di bestiame tra una proprietà e l'altra.

Verso la fine del secolo scorso, durante la costruzione della rete ferroviaria isolana, nel 1863, venne creato, al congiungimento delle linee provenienti da Cagliari, Sassari ed Olbia, il nodo ferroviario di Chilivani e vi si originò in breve tempo un centro abitato. Il suo sviluppo fu però piuttosto lento e come altrove la campagna continuava a restare disabitata anche perchè, in pratica, fino alla legge del 1897 sulla bonifica idraulica, nessun intervento era stato programmato per il miglioramento agrario.



Figura 62: Pianura Chilivani - Ozieri

Patrimonio storico-testimoniale e culturale

Ozieri, sin dalla preistoria è stata sempre una località rilevante nell'ambito degli insediamenti umani, favoriti dalla presenza di ampie grotte e dalla posizione di dominio nei confronti della vasta pianura.

Già nel neolitico, al momento della nascita dei primi villaggi, Ozieri diviene centro importante per la civiltà dell'epoca. Infatti, i pregevoli manufatti in ceramica decorata trovati nelle Grotte di S. Michele sono considerati i più significativi di questa civiltà diffusa in tutta la Sardegna e per questo identificata appunto come Cultura di Ozieri (3500-2700 a.C.), una delle culture più significative di quel periodo nel Mediterraneo (reperti nel locale Museo Archeologico).

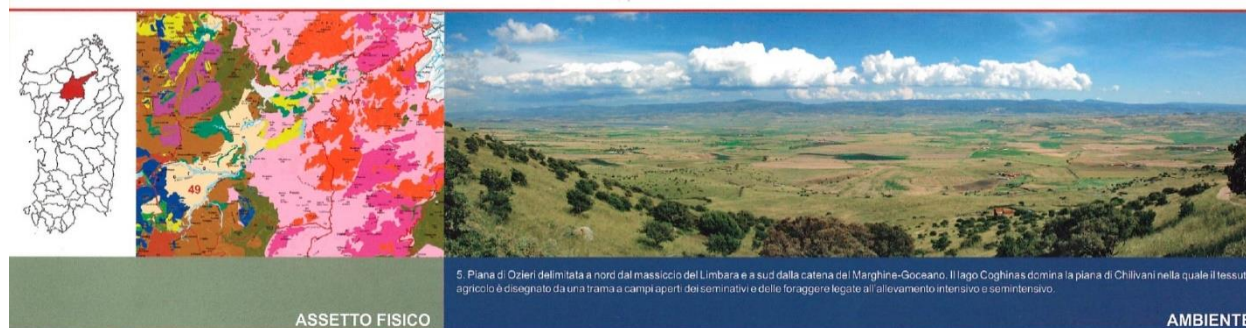
Anche nel periodo nuragico il territorio di Ozieri presenta un numero di insediamenti tale da evidenziare una consistente densità di popolazione per l'epoca. Più di 120 nuraghi (densità fra le più alte in Sardegna), diverse tombe dei giganti, pozzi sacri, cinte murarie, testimoniano l'importanza rappresentata dalla zona. In particolare il grande Nuraghe Burghidu è esempio notevole con la sua struttura complessa a tre torri, che ancora oggi svetta in posizione dominante sulla piana. Nel corso dell'età romana il territorio di Ozieri acquista ulteriormente importanza, in particolare la zona diviene crocevia delle strade che collegavano Karalibus con i porti di Turrem e Olbia. Ne sono testimonianza i villaggi, le pietre miliari e soprattutto i ponti. Fra questi bellissimo esempio è il Pont'Ezzu, notevole esempio di architettura monumentale, ancora oggi è uno dei monumenti più interessanti del territorio.

Nel periodo medievale la zona diviene il riferimento importante di un vasto territorio definito come "Logudoro" per la sua importanza economica rispetto dell'intera Sardegna. Ozieri rappresenta sempre più un centro di notevole importanza politico-amministrativa e militare. Già capoluogo della curatoria del Monte Acuto, durante la dominazione spagnola, acquista nei secoli sempre più considerazione grazie anche alla presenza di facoltose famiglie nobiliari che determinano lo sviluppo delle attività legate all'allevamento del bestiame. Durante il regno sardo-piemontese Ozieri diviene sede del Vescovado e del Tribunale, Capoluogo di Provincia e deposito Reale per l'Allevamento dei cavalli.

Proprio per questa rilevanza nel 1836 il Re Carlo Alberto la eleva al rango di Città. Con la nascita dello Stato Italiano, Ozieri ha il grande onore di mandare in Parlamento come proprio deputato Giuseppe Garibaldi. Fra le varie iniziative in favore della Città intraprese dall'eroe dei due mondi, ricordiamo quella che ha portato all'istituzione ad Ozieri di una delle prime scuole tecniche italiane.

Proprio l'istruzione diviene nel tempo una delle risorse della Città, grazie anche alla presenza del Seminario Vescovile. In varie fasi storiche l'evoluzione dell'attività scolastica è costante. Nascono le elementari, il Ginnasio, l'avviamento all'indirizzo agrario e le scuole scientifiche e tecniche. Ancora oggi Ozieri rappresenta il riferimento per l'istruzione in una ampia area del centro nord-sardegna e si sta operando per l'avvio del centro per gli studenti universitari.



Figura 63: Ambito Piana del rio Mannu di Ozieri

4.7. POPOLAZIONE E SALUTE UMANA

Aspetti demografici

La Regione Sardegna contava, al 1 Gennaio 2015 (dati ISTAT), 1.663.286 abitanti, di cui il 49% maschi ed il 51% femmine. La classe di età più rappresentativa è quella tra i 45 ed i 49 anni, pari all'8,3% della popolazione, come mostrato nella figura sottostante,



Figura 64: Popolazione della Regione Sardegna per età, sesso e stato civile, 2015

La Provincia di Sassari presenta proporzioni simili alla Sardegna, con il 48,8 % di maschi ed il 51,2% di femmine residenti, su un totale di 334.715 abitanti (dati ISTAT relativi al 1 Gennaio 2015). A livello provinciale, le classi di età più rappresentative sono quelle tra i 45 e i 49 anni, pari al 9,3% della popolazione.

A livello comunale, Sassari conta 127.533 abitanti (dati ISTAT relativi al 1 Gennaio 2017), di cui il 48,0 % maschi ed il 52,0% femmine. La classe di età più rappresentativa è quella tra i 50 ed i 54 anni, pari al 9% della popolazione.

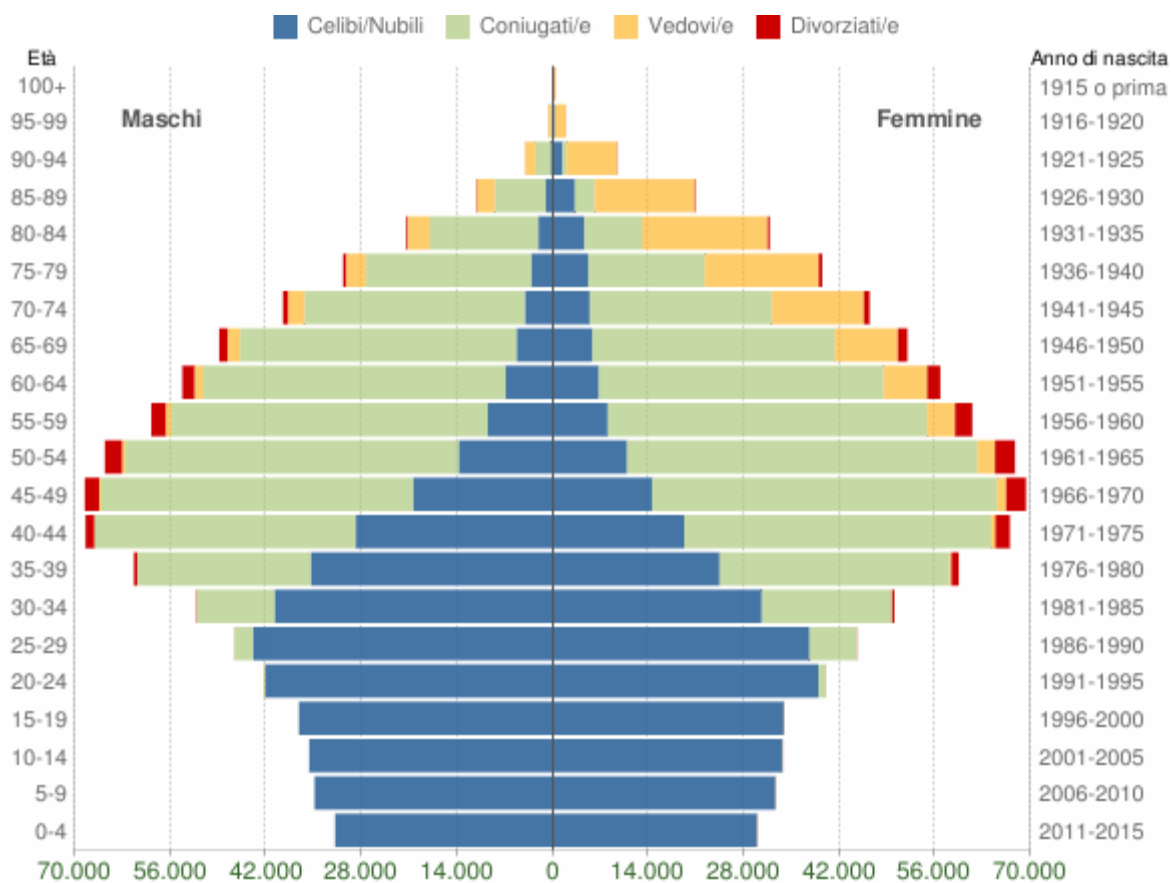

Figura 65: Popolazione del Comune sassari per età, sesso e stato civile, 2015

L'andamento demografico del comune di Sassari negli ultimi 15 anni mostra un trend generalmente in discesa, sostanzialmente stabile dal 2008 al 2011.

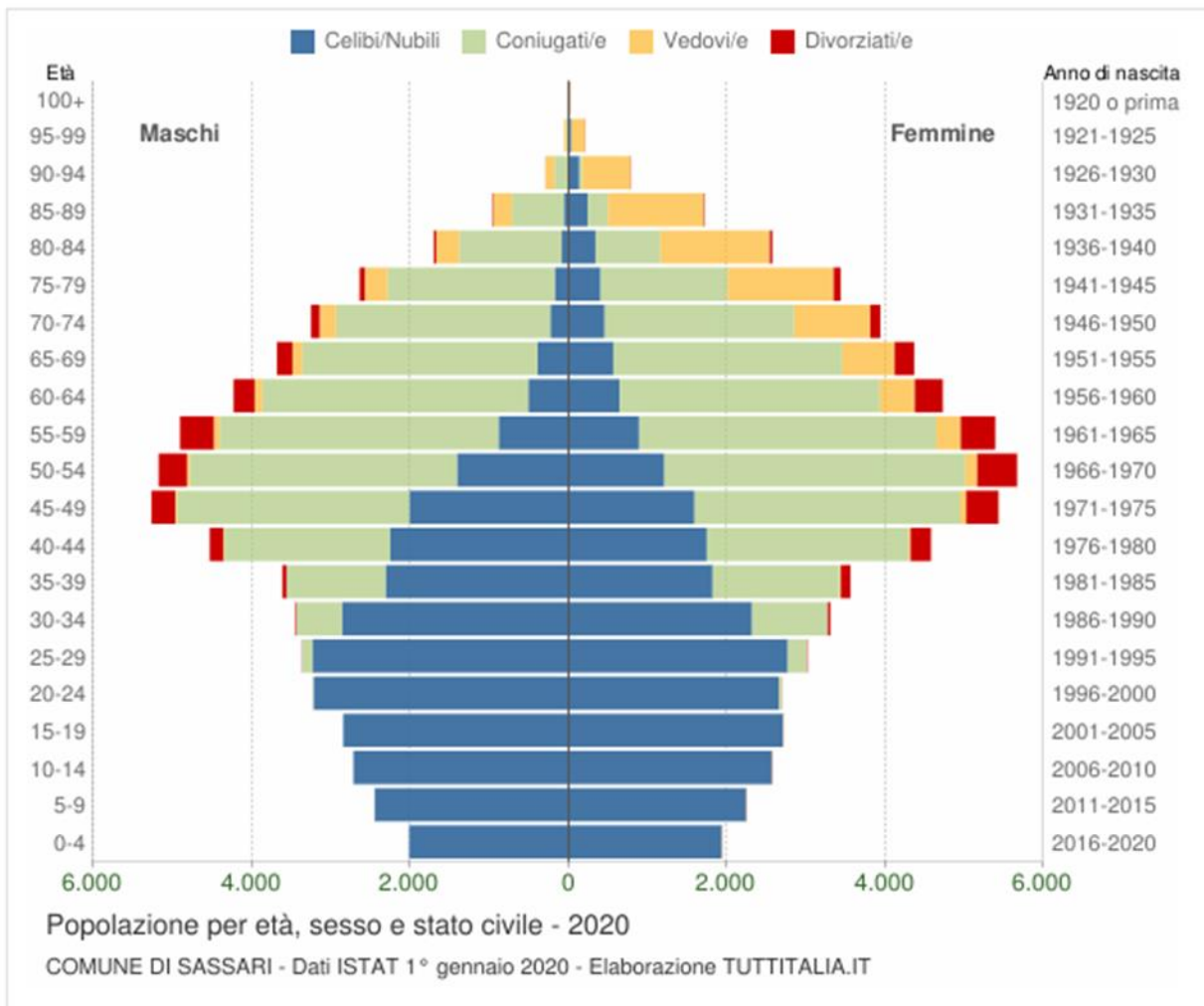
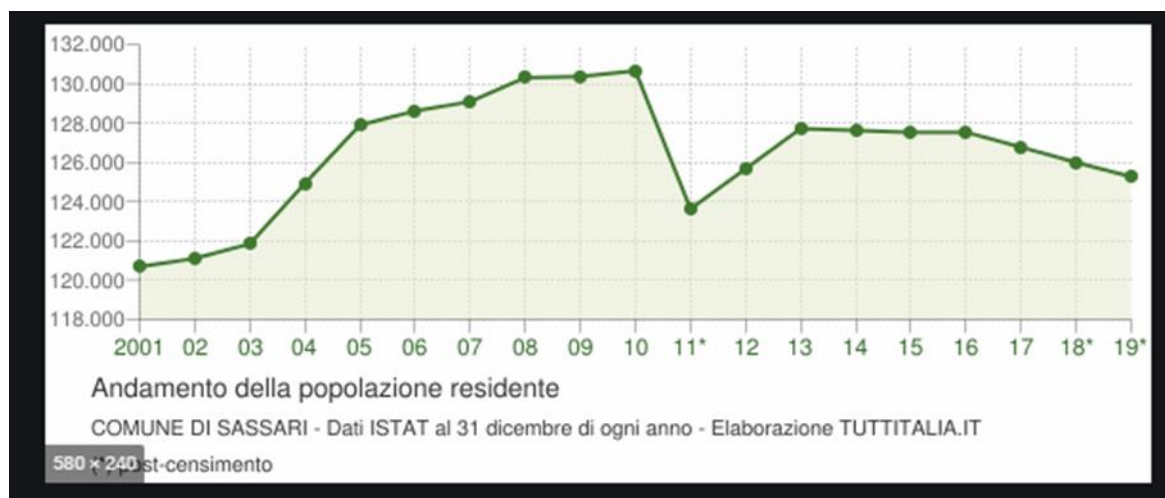

La struttura economica e produttiva

Il sistema economico della provincia presenta i tipici tratti di un'economia terziarizzata. Il numero di imprese insediate ammonta a 28.547 unità, con una netta predominanza di quelle afferenti al macro-comparto dei servizi, ben oltre il 50% del totale. Rilevante risulta essere il numero delle attività commerciali, che rappresentano da sole il 28% del totale, mentre le imprese del comparto agricolo superano appena le 7000 unità e rappresentano complessivamente il 25%. Discorso a parte merita il settore secondario che, nella suddivisione tra attività del settore delle costruzioni e attività più specificamente manifatturiere, mette in risalto la debolezza del comparto industriale della provincia con una netta predominanza delle prime, con circa 4000 unità, mentre quelle specificamente manifatturiere rappresentano appena il 10% del totale (2800 imprese).

Per quel che concerne la **situazione occupazionale**, l'incidenza degli occupati nei servizi è pari a circa il 70%, contro appena il 7% degli occupati nel settore agricolo. La crisi della grande industria si riscontra in una quota di occupati nel settore inferiore al 25% provinciale. L'analisi degli occupati per settore di attività evidenzia una struttura produttiva orientata sui servizi tradizionali (servizi pubblici e commercio) e il notevole peso delle costruzioni nell'industria locale. La filiera agricola sconta un calo fisiologico degli occupati ma evidenzia, specialmente nel settore agroindustria, una buona propensione all'innovazione.

Il **sistema delle imprese nella provincia di Sassari** continua a mostrare, negli anni, una buona dinamicità in termini di natalità imprenditoriale e di sviluppo di unità locali. Ciò appare evidente anche dal confronto con i dati fatti registrare dal sistema economico regionale nel suo complesso: il tasso di mortalità provinciale presenta valori, nell'anno di riferimento, di circa mezzo punto inferiori a quelli medi regionali mentre il tasso di natalità presenta un valore leggermente superiore. Nel territorio si riscontrano buoni livelli di specializzazione produttiva. Di particolare rilevanza è il patrimonio zootecnico, soprattutto ovino, bovino ed equino; elevata è la presenza di aziende biologiche. Alla buona qualità delle materie prime agricole si accompagna in taluni comparti l'estrema varietà e ricchezza di produzioni agroalimentari di eccellenza, grazie alla presenza di una qualificata attività di trasformazione e di filiere complete (formaggi ovini e bovini, vino, olio, miele e liquori). La filiera casearia ovina sarda esprime la componente più estesa e qualificata proprio all'interno della Provincia di Sassari. Il Polo di Thiesi rappresenta, oltre che un'importante concentrazione produttiva del settore, anche l'unico Distretto in senso proprio presente nell'isola accanto a quello del sughero in Gallura. Molte filiere si caratterizzano per una forte internazionalizzazione (formaggi, vini, liquori) e per la presenza di operatori leader a livello regionale e, in alcuni casi, nazionale e europeo. Un elemento di forza, che potrebbe favorire la diffusione sul mercato interno delle produzioni provinciali e regionali, dispiegando una azione di sostituzione delle importazioni, è il radicamento di operatori locali della distribuzione organizzata. Insieme al Medio Campidano, la Provincia di Sassari è l'unica in cui si verifica tale circostanza.

Significativo a riguardo, risulta essere il grado di apertura rispetto all'esterno che mostra come i comparti della chimica e dell'alimentare siano quelli con un saldo attivo più evidente. Complessivamente la Provincia di Sassari esporta merci per circa 440 milioni di euro, contribuendo al 10% dell'export complessivo della Sardegna, mentre importa merci pari a 455 milioni di euro facendo registrare un saldo complessivo pari a -12 milioni di euro. Disarticolando i dati per settore i prodotti della chimica rappresentano circa il 60% delle esportazioni ed il 42% dell'import; molto meno influente in termini quantitativi, ma non certo in termini qualitativi, è il dato relativo ai prodotti del comparto alimentare, che rappresentano il 16% dell'export ed l'9% dell'import.

I mercati di sbocco delle merci provinciali sono principalmente i paesi dell'Europa a 15 (per un valore complessivo di circa 300 milioni di euro) e il nord America (per 80 milioni di euro). Scarsi rimangono i rapporti commerciali con i paesi europei di nuova adesione. Il saldo commerciale presenta, come già accennato, valori estremamente positivi nei comparti della chimica (113 milioni in attivo), dell'alimentare (27 milioni) e del legno e della carta (6 milioni), mentre fortemente in passivo è il comparto industriale e manifatturiero (-152 milioni). Il saldo commerciale per area geografica presenta dati fortemente negativi relativamente al rapporto con il continente Africano (-58 milioni) e con i paesi asiatici (-41).

La provincia di Sassari rappresenta una delle più importanti realtà territoriali **del sistema turistico regionale**. Alghero, Stintino e la costa di Sassari sono i centri costieri principali per il supporto al turismo balneare. La dotazione ricettiva attuale del territorio appare caratterizzata da una concentrazione notevolissima dei posti letto nelle aree costiere, con particolare riferimento al territorio di Alghero, che ospita circa la metà dei circa 26 mila posti letto del territorio, contro una dotazione ricettiva dei comuni non costieri inferiore al 5% del totale con vaste aree quasi totalmente sprovviste di attività ricettive, anche diffuse. Nello specifico la provincia conta 245 esercizi complementari con 11.290 posti letto e circa 15 mila posti letto nelle 112 strutture alberghiere. Le strutture agrituristiche vanno assumendo nel territorio provinciale un ruolo importante nel completare l'offerta ricettiva e della ristorazione. In totale, nel territorio provinciale, sono attive 119 aziende di cui oltre il 65% offre servizio di alloggio e ristorazione mentre le restanti si dividono tra chi offre esclusivamente la ristorazione o il solo alloggio. Il territorio provinciale ha contato, nel 2006, 1 milione e 407 mila presenze turistiche, soprattutto concentrate nelle aree di Alghero e Sassari-Stintino e in parte nei comuni di Porto Torres, Sorso e Castelsardo (oltre il 15% del totale regionale delle presenze turistiche). Un ulteriore 2% delle presenze regionali si divide tra gli altri comuni costieri (in particolare Valledoria) e i comuni delle aree interne della Provincia, per un totale di circa il 18% del totale delle presenze regionali ufficiali. L'analisi dell'attuale domanda turistica, in termini di arrivi e presenze rilevate sul territorio, se da un lato evidenzia e accentua ulteriormente i differenziali tra coste e aree interne, dall'altro mostra come le caratteristiche della popolazione turistica del nord Sardegna stia progressivamente mutando, secondo un processo che riguarda il settore turistico a livello globale e che, nel territorio, è stato accelerato dall'azione, anche promozionale, dei voli a basso costo che si stanno affermando sullo scalo aeroportuale di Alghero. Il nord ovest presenta, infatti, le quote di presenze straniere più alte della Sardegna: oltre un terzo delle presenze totali annuali, con una crescita evidente negli ultimi anni, in particolare dei turisti provenienti dal nord Europa e dalle isole britanniche, tendenzialmente meno legati alla stagionalità nella pianificazione delle vacanze e particolarmente attenti alle risorse dell'ambiente e dell'identità, delle tradizioni e della cultura locale in genere.

Inquadramento sullo stato di salute della popolazione

La speranza di vita rimane uno degli indicatori dello stato di salute della popolazione più frequentemente utilizzati. Nelle tabelle sottostanti vengono analizzati, rispettivamente, i valori della speranza di vita alla nascita e a 65 anni, distinti per genere e Regione di residenza.

In Italia, al 2014, la speranza di vita alla nascita è pari a 80,3 anni per gli uomini e 85,0 anni per le donne. Nei 5 anni trascorsi, dal 2010 al 2014, gli uomini hanno guadagnato 1 anno mentre le donne 0,7 anni (circa 8 mesi). Sebbene la distanza tra la durata media della vita di donne e uomini si stia sempre più riducendo (+4,7 anni nel 2014 vs +5,0 anni nel 2010), è ancora nettamente a favore delle donne.

Le differenze a livello territoriale non si colmano con il passare degli anni: la distanza tra la regione più favorita e quella meno favorita è di 2,8 anni, sia per gli uomini che per le donne: per entrambi i generi è la Provincia Autonoma di Trento ad avere il primato per la speranza di vita alla nascita. La regione più sfavorita è, invece, sia per gli uomini che per le donne, la Campania.

Per la Regione Sardegna, la speranza di vita alla nascita è pari a 79,7 anni per gli uomini e 85,3 anni per le donne, rispettivamente leggermente inferiore, nel primo caso, e superiore, nel secondo, ai valori nazionali.

Mortalità

Per quanto riguarda la mortalità per causa, sono state utilizzate le graduatorie delle principali cause di morte. Dai dati emerge che al primo posto della graduatoria si collocano le malattie ischemiche del cuore, responsabili da sole di 75.098 morti (poco più del 12% del totale dei decessi). Seguono le malattie cerebrovascolari (61.255 morti, pari a quasi il 10% del totale) e le altre malattie del cuore non di origine ischemica (48.384 morti, pari a circa l'8,0% del totale).

Tra le principali cause di morte, i tumori maligni di trachea, bronchi e polmoni hanno maggior diffusione negli uomini rispetto alle donne (Tabella 5.23): i 24.885 decessi tra gli uomini (2° causa di morte) hanno un peso sul totale poco più del triplo rispetto ai 8.653 decessi osservati nelle donne (10° causa di morte). I decessi dovuti a malattie ipertensive, nonché a demenza e malattia di Alzheimer, presentano, invece, un peso sul totale di circa il doppio per le donne, tra le quali si hanno, rispettivamente, 20.367 e 18.226 decessi (4° e 5° causa di morte in graduatoria), rispetto a quello osservato negli uomini con 10.880 e 8.333 decessi (6° e 9° causa di morte in graduatoria).

La situazione territoriale mostra, comunque, una evidente variabilità geografica Nord-Sud ed Isole. I tumori maligni di trachea, bronchi e polmoni, demenza, malattia di Alzheimer, influenza e polmonite presentano percentuali più alte nelle aree settentrionali, mentre nell'area meridionale risulta più alta in graduatoria la posizione occupata dai decessi per diabete e per malattie ipertensive. A fronte di un valore del tasso nazionale di 106,27 decessi per 10.000 abitanti, la mortalità più bassa si osserva nel Nord-Est con un tasso pari a 95,86 per 10.000 e a seguire, in ordine crescente, si trovano Centro (104,72 per 10.000), Nord-Ovest (105,53 per 10.000), Sud (108,74 per 10.000) ed Isole (111,61 per 10.000).

4.8.CLIMA ACUSTICO

La campagna di monitoraggio acustico eseguita a LUGLIO 2021 ha permesso di analizzare il clima acustico attuale dell'Area Vasta e di evidenziare eventuali criticità esistenti dal punto di vista del rumore.

Normativa di Riferimento

In Italia lo strumento legislativo di riferimento per le valutazioni del rumore nell'ambiente abitativo e nell'ambiente esterno è la *Legge n. 447 del 26 ottobre 1995, "Legge Quadro sull'inquinamento Acustico"*, che tramite i suoi *Decreti Attuativi (DPCM 14 novembre 1997 e DM 16 Marzo 1998)* definisce le indicazioni normative in tema di disturbo da rumore, i criteri di monitoraggio dell'inquinamento acustico e le relative tecniche di campionamento.

In accordo alla *Legge 447/95*, tutti i comuni devono redigere un Piano di Zonizzazione Acustica con il quale suddividere il territorio in classi acustiche sulla base della destinazione d'uso (attuale o prevista) e delle caratteristiche territoriali (residenziale, commerciale, industriale, ecc.). Questa classificazione permette di raggruppare in classi omogenee aree che necessitano dello stesso livello di tutela dal punto di vista acustico, come riportato in Tabella 5.17. I limiti di immissione ed emissione per ciascuna classe acustica sono riportati in Classi di Zonizzazione Acustica

Classe Acustica		Descrizione
I	Aree particolarmente protette	Ospedali, scuole, case di riposo, parchi pubblici, aree di interesse urbano e architettonico, aree protette
II	Aree prevalentemente residenziali	Aree urbane caratterizzate da traffico veicolare locale, con bassa densità di popolazione, con limitata presenza di attività commerciali, assenza di attività artigianali e industriali
III	Aree di tipo misto	Aree urbane con traffico veicolare locale e di attraversamento, con media densità di popolazione, con presenza di uffici, attività commerciali e piccole attività artigianali, aree agricole, assenza di attività industriali
IV	Aree di intense attività umana	Aree caratterizzate da intenso traffico veicolare, alta densità di popolazione, attività commerciali e artigianali, aree in prossimità di autostrade e ferrovie, aree portuali, aree con piccole attività industriali
V	Aree prevalentemente industriali	Aree industriali con scarsità di abitazioni
VI	Aree esclusivamente industriali	Aree industriali prive di insediamenti abitativi

Limiti di Emissione ed Immissione Acustica

Classe acustica	Limiti di Emissione dB(A) ⁽¹⁾		Limiti di Immissione dB(A) ⁽²⁾	
	Diurno (06-22)	Notturmo (22-06)	Diurno (06-22)	Notturmo (22-06)
Classe I	45	35	50	40
Classe II	50	40	55	45
Classe III	55	45	60	50
Classe IV	60	50	65	55
Classe V	65	55	70	60
Classe VI	65	65	70	70

Classe acustica	Limiti di Emissione dB(A) ⁽¹⁾		Limiti di Immissione dB(A) ⁽²⁾	
	Diurno (06-22)	Notturmo (22-06)	Diurno (06-22)	Notturmo (22-06)
Note:				
⁽¹⁾ Limite di Emissione: massimo livello di rumore che può essere prodotto da una sorgente, misurato in prossimità della sorgente stessa. Questo valore è legato principalmente alle caratteristiche acustiche della singola sorgente e non è influenzato da altri fattori, quali la presenza di ulteriori sorgenti.				
⁽²⁾ Limite di Immissione (Assoluto e Differenziale): massimo livello di rumore prodotto da una o più sorgenti che può impattare un'area (interno o esterno), misurato in prossimità dei recettori. Questo valore tiene in considerazione l'effetto cumulativo di tutte le sorgenti e del rumore di fondo presente nell'area.				
Fonte: DPCM 14/11/97				

Con l'entrata in vigore della *Legge 447/95* e dei *Decreti Attuativi* sopra richiamati, il *DPCM 1/3/91*, che fissava i limiti di accettabilità dei livelli di rumore validi su tutto il territorio nazionale, è da considerarsi superato. Tuttavia le sue disposizioni in merito alla definizione dei limiti di zona restano formalmente valide nei territori in cui le amministrazioni comunali non abbiano approvato un Piano di Zonizzazione Acustica.

CLASSE ACUSTICA DELL'AREA DI STUDIO

Sulla base del piano di Classificazione acustica del territorio comunale di Ozieri, l'area circostante l'impianto viene classificata in zona di Classe III.

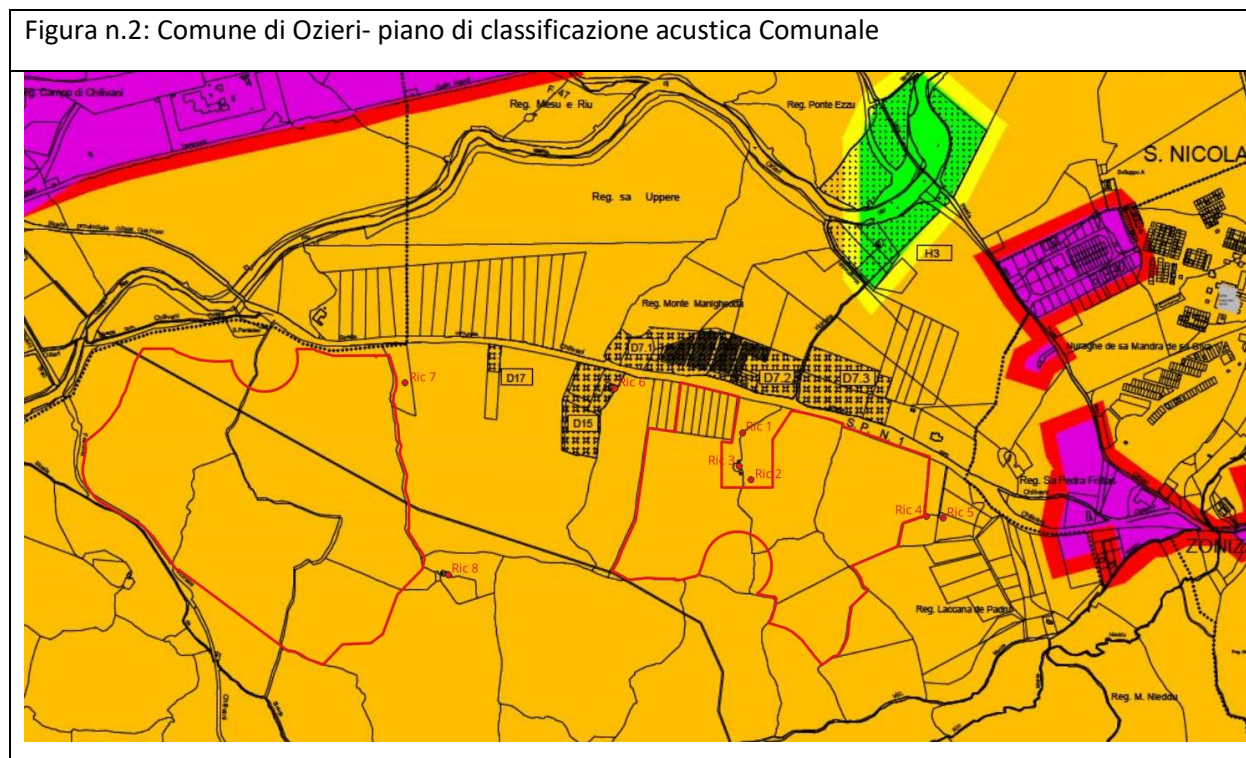

DEFINIZIONE DEI LIMITI DI RIFERIMENTO

Premesso quanto riportato al precedente paragrafo, i limiti acustici di riferimento ai quali l'attività dovrà subordinarsi, ai sensi della Legge quadro 447/95 vengono di seguito assunti:

- I cosiddetti **“valori limite di assoluti di immissione”**, riferiti all'ambiente esterno in prossimità del ricettore, come specificato dall'Art.2, comma 1, lettera f), comma 2 e comma 3, lettera a) della Legge n.447/95 e dall'Art.3 del DPCM 14.11.1997;:
- I cosiddetti **“valori limite differenziali di immissione”** specificati dall'Art.2, comma 1, lettera f), comma 2 e comma 3, lettera b) della Legge n.447/95, da applicarsi all'interno dell'ambiente abitativo recettore, come definiti dall'Art.4 del D.P.C.M. 14.11.1997 (il cui superamento deve essere verificato secondo le note stime del “criterio differenziale” già adottate nel D.P.C.M.

01.03.1991), sono fissati in 5 dB per il periodo diurno e 3 dB per il periodo notturno. Secondo lo stesso disposto, qualora il livello del rumore ambientale sia inferiore a 50 dBA di giorno e 40 dBA di notte nelle condizioni di finestre aperte ed inferiore a 35 dBA di giorno e 25 dBA di notte nelle condizioni di finestre chiuse, ... ogni effetto del rumore è da ritenersi trascurabile ..., qualsiasi sia il valore differenziale riscontrabile.

Nella tabella seguente sono riportati i limiti acustici per l'ambiente esterno per la classe acustica III.

Tabella n.1: Limiti acustici validi per l'ambiente esterno - Classe III.

Classe	Art.2 Tabella B Valori limite di emissione (dBA)		Art.3 Tabella C Valori limite assoluti di immissione (dBA)		Art.7 Tabella D Valori di qualità (dBA)		Art.6 (comma 1, lett. A) Valori di attenzione* riferiti 1h (dBA)	
	diurno	notturno	diurno	notturno	diurno	notturno	Diurno	notturno
III	55	45	60	50	57	47	70	50

Per ulteriori approfondimenti in merito alle valutazioni di impatto acustico si rimanda all'allegato: **REL_SP_09_ACU_VALUTAZIONE IMPATTO ACUSTICO.**

5. ANALISI DELLA COMPATIBILITA' DELL'OPERA

L'area interessata dall'impianto agrosolare ricade interamente nel territorio del comune di Ozieri provincia di Sassari, in località denominata "PIANU DE RODA, distante circa 1 km dal polo industriale di Chilivani e ricadente interamente nel buffer di 3 km dalla suddetta area industriale, mentre la connessione percorrendo le Strade Provinciali SP1-SP63-SP20 per circa 19 km attraversa sia il territorio Comunale di Ozieri che di Mores. Per la definizione dell'area in cui indagare i fattori ambientali potenzialmente interferiti dal progetto (e di seguito presentate) sono state introdotte le seguenti definizioni:

- Area di Progetto, che corrisponde all'area presso la quale sarà installato l'impianto agrofotovoltaico;
- Area Vasta, che è definita in funzione della magnitudo degli impatti generati e della sensibilità delle componenti ambientali interessate.
- In generale, l'Area vasta comprende l'area del progetto includendo le linee di connessione elettrica fino al punto di connessione con la rete elettrica principale. Fanno eccezione:

- la biodiversità, con particolare riferimento alla avifauna, la cui area vasta è definita sull'intero contesto della Provincia di Sassari, data la presenza di aree protette importanti per la conservazione di diverse specie;
- gli aspetti socio-economici e salute pubblica, per le quali l'Area Vasta è estesa fino alla scala provinciale-regionale;
- il paesaggio, per il quale l'Area Vasta è estesa ad un intorno di circa 10 km di raggio centrato sull'Area di Progetto, in accordo a quanto descritto nel successivo Paragrafo.

I fattori ambientali analizzati sono in linea con quanto richiesto dalla normativa vigente per la valutazione degli impatti ambientali, pertanto sono i seguenti:

- Aria e Clima;
- Ambiente Idrico Superficiale e Sotterraneo;
- Suolo e Sottosuolo;
- Biodiversità (Vegetazione, Flora, Fauna ed Ecosistemi);
- Clima acustico;
- Territorio e Patrimonio agroalimentare;
- Popolazione e Salute umana;
- Paesaggio.

L'inquadramento dell'Area di Progetto è riportato nelle tavole di progetto.

5.1.INTERAZIONE OPERA AMBIENTE

5.1.1. VALUTAZIONE DEGLI IMPATTI

Di seguito viene presentata la **metodologia da applicare per l'identificazione e la valutazione degli impatti potenzialmente derivanti dal Progetto**, determinati sulla base delle analisi sulla coerenza e conformità del progetto e dello stato attuale dell'ambiente. Una volta identificati e valutati gli impatti, vengono definite le misure di mitigazione da mettere in atto al fine di evitare, ridurre, compensare o ripristinare gli impatti negativi oppure valorizzare gli impatti positivi.

La valutazione degli impatti interessa tutte le fasi di progetto, ovvero costruzione, esercizio e dismissione dell'opera. La valutazione comprende un'analisi qualitativa degli impatti derivanti da eventi non pianificati ed un'analisi degli impatti cumulati.

Gli impatti potenziali derivanti dalle attività di progetto su recettori o risorse vengono descritti sulla base delle potenziali interferenze del Progetto con gli aspetti del quadro ambientale iniziale.

Di seguito si riportano le principali tipologie di impatti.

Tipologia di impatti

Tipologia	Definizione
Diretto	Impatto derivante da una interazione diretta tra il progetto e una risorsa/recettore (esempio: occupazione di un'area e habitat impattati).
Indiretto	Impatto che deriva da una interazione diretta tra il progetto e il suo contesto di riferimento naturale e socio-economico, come risultato di una successiva interazione che si verifica nell'ambito del suo contesto naturale e umano (per esempio: possibilità di sopravvivenza di una specie derivante dalla perdita di habitat, risultato dell'occupazione da parte di un progetto di un lotto di terreno).
Cumulativo	Impatto risultato dell'effetto aggiuntivo, su aree o risorse usate o direttamente impattate dal progetto, derivanti da altri progetti di sviluppo esistenti, pianificati o ragionevolmente definiti nel momento in cui il processo di identificazione degli impatti e del rischio viene condotto (esempio: contributo aggiuntivo di emissioni in atmosfera; riduzioni di flusso d'acqua in un corpo idrico derivante da prelievi multipli).

Significatività degli impatti

La determinazione della significatività degli impatti si basa su una matrice di valutazione che combina la 'magnitudo' degli impatti potenziali (pressioni del progetto) e la sensibilità dei recettori/risorse. La significatività degli impatti è categorizzata secondo le seguenti classi:

- Bassa;
- Media;
- Alta;
- Critica.

Significatività degli impatti

		Sensibilità della Risorsa/Recettore		
		Bassa	Media	Alta
Magnitudo degli impatti	Trascurabile	Bassa	bassa	bassa
	Bassa	Bassa	Media	Alta
	Media	Media	Alta	Critica
	Alta	Alta	Critica	Critica



Le classi di significatività sono così descritte:

Bassa: la significatività di un impatto è bassa quando la magnitudo dell'impatto è trascurabile o bassa e la sensibilità della risorsa/recettore è bassa.

Media: la significatività di un impatto è media quando l'effetto su una risorsa/recettore è evidente ma la magnitudo dell'impatto è bassa/media e la sensibilità del recettore è rispettivamente media/bassa, oppure quando la magnitudo dell'impatto previsto rispetta ampiamente i limiti o standard di legge applicabili.

Alta: la significatività dell'impatto è alta quando la magnitudo dell'impatto è bassa/media/alta e la sensibilità del recettore è rispettivamente alta/media/bassa oppure quando la magnitudo dell'impatto previsto rientra generalmente nei limiti o standard applicabili, con superamenti occasionali.

Critica: la significatività di un impatto è critica quando la magnitudo dell'impatto è media/alta e la sensibilità del recettore è rispettivamente alta/media oppure quando c'è un ricorrente superamento di limite o standard di legge applicabile.

Nel caso in cui la risorsa/recettore sia essenzialmente non impattata oppure l'effetto sia assimilabile ad una variazione del contesto naturale, nessun impatto potenziale è atteso e pertanto non deve essere riportato.

Determinazione della magnitudo dell'impatto

La magnitudo descrive il cambiamento che l'impatto di un'attività di Progetto può generare su una risorsa/recettore. La determinazione della magnitudo è funzione dei seguenti criteri di valutazione, descritti nel dettaglio nella seguente tabella:

- Durata;
- Estensione;
- Entità

Criteri per la determinazione della magnitudo degli impatti

Criteri	Descrizione
---------	-------------

<p style="writing-mode: vertical-rl; transform: rotate(180deg);">urata (definita su una componente specifica)</p>	<p>Il periodo di tempo per il quale ci si aspetta il perdurare dell'impatto prima del ripristino della risorsa/recettore. Si riferisce alla durata dell'impatto e non alla durata dell'attività che determina l'impatto. Potrebbe essere:</p> <p>Temporaneo. L'effetto è limitato nel tempo, risultante in cambiamenti non continuativi dello stato quali/quantitativo della risorsa/recettore. La/il risorsa/recettore è in grado di ripristinare rapidamente le condizioni iniziali. In assenza di altri strumenti per la determinazione esatta dell'intervallo di tempo, può essere assunto come riferimento per la durata temporanea un periodo approssimativo pari o inferiore ad a 1 anno;</p> <p>Breve termine. L'effetto è limitato nel tempo e la risorsa/recettore è in grado di ripristinare le condizioni iniziali entro un breve periodo di tempo. In assenza di altri strumenti per la determinazione esatta dell'intervallo temporale, si può considerare come durata a breve termine dell'impatto un periodo approssimativo da 1 a 5 anni;</p> <p>Lungo Termine. L'effetto è limitato nel tempo e la risorsa/recettore è in grado di ritornare alla condizione precedente entro un lungo arco di tempo. In assenza di altri strumenti per la determinazione esatta del periodo temporale, si consideri come durata a lungo termine dell'impatto un periodo approssimativo da 5 a 25 anni;</p> <p>Permanente. L'effetto non è limitato nel tempo, la risorsa/recettore non è in grado di ritornare alle condizioni iniziali e/o il danno/i cambiamenti sono irreversibili. In assenza di altri strumenti per la determinazione esatta del periodo temporale, si consideri come durata permanente dell'impatto un periodo di oltre 25 anni.</p>
<p style="writing-mode: vertical-rl; transform: rotate(180deg);">Estensione (definita su una componente specifica)</p>	<p>La dimensione spaziale dell'impatto, l'area completa interessata dall'impatto. Potrebbe essere:</p> <p>Locale. Gli impatti locali sono limitati ad un'area contenuta (che varia in funzione della componente specifica) che generalmente interessa poche città/paesi;</p> <p>Regionale. Gli impatti regionali riguardano un'area che può interessare diversi paesi (a livello di provincia/distretto) fino ad area più vasta con le medesime caratteristiche geografiche e morfologiche (non necessariamente corrispondente ad un confine amministrativo);</p> <p>Nazionale. Gli impatti nazionali interessano più di una regione e sono delimitati dai confini nazionali;</p> <p>Transfrontaliero. Gli impatti transfrontalieri interessano più paesi, oltre i confini del paese ospitante il progetto.</p>

Entità (definita su una componente specifica)	<p>L' entità dell'impatto è il grado di cambiamento delle condizioni qualitative e quantitative della risorsa/recettore rispetto al suo stato iniziale <i>ante-operam</i>:</p> <p>non riconoscibile o variazione difficilmente misurabile rispetto alle condizioni iniziali o impatti che interessano una porzione limitata della specifica componente o impatti che rientrano ampiamente nei limiti applicabili o nell'intervallo di variazione stagionale;</p> <p>riconoscibile cambiamento rispetto alle condizioni iniziali o impatti che interessano una porzione limitata di una specifica componente o impatti che sono entro/molto prossimi ai limiti applicabili o nell'intervallo di variazione stagionale;</p> <p>evidente differenza dalle condizioni iniziali o impatti che interessano una porzione sostanziale di una specifica componente o impatti che possono determinare occasionali superamenti dei limiti applicabili o dell'intervallo di variazione stagionale (per periodi di tempo limitati);</p> <p>maggiore variazione rispetto alle condizioni iniziali o impatti che interessato una specifica componente completamente o una sua porzione significativa o impatti che possono determinare superamenti ricorrenti dei limiti applicabilio dell'intervallo di variazione stagionale (per periodi di tempo lunghi).</p>
---	--

Come riportato la magnitudo degli impatti è una combinazione di durata, estensione ed entità ed è categorizzabile secondo le seguenti quattro classi:

- Trascurabile;
- Bassa;
- Media;
- Alta.

La determinazione della magnitudo degli impatti viene presentata nelle successive Tabelle.

Classificazione dei criteri di valutazione della magnitudo degli impatti

Classificazione	Criteri di valutazione			Magnitudo
	Durata dell'impatto	Estensione dell'impatto	Entità dell'Impatto	
1	Temporaneo	Locale	Non riconoscibile	(variabile nell' intervallo da 3 a 12)
2	Breve termine	Regionale	Riconoscibile	
3	Lungo termine	Nazionale	Evidente	

4	Permanente	trasfrontaliero	Maggiore	
Punteggio	(1; 2; 3; 4)	(1; 2; 3; 4)	(1; 2; 3; 4)	

Classificazione della magnitudo degli impatti

Criterio	Descrizione
Importanza / valore	L'importanza/valore di una risorsa/recettore è generalmente valutata sulla base della sua protezione legale (definita in base ai requisiti nazionali e/o internazionali), le politiche di governo, il valore sotto il profilo ecologico, storico o culturale, il punto di vista degli stakeholder e il valore economico.
Vulnerabilità / resilienza della risorsa / recettore	È la capacità delle risorse/recettori di adattamento ai cambiamenti portati dal progetto e/o di ripristinare lo stato <i>ante-operam</i> .

Come menzionato in precedenza, la sensibilità della risorsa/recettore è la combinazione della importanza/valore e della vulnerabilità/resilienza e viene distinta in tre classi:

1. Bassa;
2. Media;
3. Alta.

5.2.ARIA E CLIMA

Introduzione

Nel presente Paragrafo si analizzano i potenziali impatti del Progetto sulla qualità dell'aria. L'analisi prende in esame gli impatti legati alle diverse fasi di Progetto, costruzione, esercizio e dismissione.

I potenziali ricettori presenti nell'area di progetto sono identificabili principalmente con la popolazione residente e più in generale con le aree nelle sue immediate vicinanze. Il seguente box riassume le principali fonti d'impatto sulla qualità dell'aria connesse al Progetto, evidenziando le risorse potenzialmente impattate e i ricettori sensibili. Nelle tabelle seguenti si presentano invece gli impatti potenziali sulla qualità dell'aria legati alle diverse fasi del Progetto prese in esame, costruzione esercizio e dismissione.

Principali Fonti di Impatto, Risorse e Recettori Potenzialmente Impattati – Aria e Clima

Benefici

L'esercizio dell'impianto garantisce emissioni risparmiate rispetto alla produzione di un'uguale quota di energia mediante impianti tradizionali.

Fonte di Impatto

Emissione temporanea di gas di scarico in atmosfera da parte dei veicoli coinvolti nella costruzione del progetto (aumento del traffico veicolare);

Emissione temporanea di polveri dovuta al movimento mezzi durante la realizzazione dell'opera (preparazione dell'area di cantiere (scotico superficiale), posa della linea elettrica fuori terra etc.).

Risorse e Ricettori Potenzialmente Impattati

Popolazione residente nei pressi del cantiere (comune di Sassari e di Porto Torres). Popolazione residente lungo le reti viarie interessate dal movimento mezzi, per trasporto di materiale e lavoratori, principalmente la SP18, utilizzata prevalentemente per l'accesso alle zone abitate intorno al progetto.

Fattori del Contesto (Ante Operam) inerenti la Valutazione

Il progetto è localizzato in un'area fortemente antropizzata. La relazione annuale sulla qualità dell'aria in Sardegna per l'anno 2019 conclude che, nell'area di Sassari, si registra un inquinamento contenuto, stabile rispetto all'anno precedente ed entro la norma per tutti gli inquinanti monitorati.

Caratteristiche del Progetto influenzanti la Valutazione

Gestione delle attività di cantiere con particolare riferimento alle misure di riduzione degli impatti sulla qualità dell'aria;

Intensità del traffico veicolare legato al Progetto e percorsi interessati.

Principali Impatti Potenziali – Aria e Clima

Costruzione	Esercizio	Dismissione
Impatti di natura temporanea sulla qualità dell'aria dovuti alle emissioni in atmosfera di: polveri da movimentazione mezzi; gas di scarico dei veicoli coinvolti nella realizzazione del progetto	Si prevedono impatti positivi relativi alle emissioni risparmiate rispetto alla produzione di un'uguale quota mediante impianti tradizionali.	Impatti di natura temporanea sulla qualità dell'aria dovuti alle emissioni in atmosfera di: polveri da movimentazione mezzi e da rimozione impianto; gas di scarico dei veicoli coinvolti nella realizzazione del progetto (PM, CO, SO ₂ e NO _x).

Nel seguito di questo capitolo si riportano la valutazione della significatività degli impatti potenziali attribuibili al Progetto e le misure di mitigazione individuate, entrambe divise per fase di Progetto.

Si sottolinea che ai fini della valutazione della significatività degli impatti riportata di seguito, la sensitività della risorsa/recettore per il fattore aria e clima è stata classificata come **media**.

Fase di Costruzione

Stima degli Impatti potenziali

Durante la fase di costruzione del Progetto, i potenziali impatti diretti sulla qualità dell'aria sono legati alle seguenti attività:

- Utilizzo di veicoli/macchinari a motore nelle fasi di costruzione con relativa emissione di gas di scarico (PM, CO, SO₂ e NO_x). In particolare si prevede il transito di circa 20 mezzi al giorno, per il trasporto di materiale, oltre ai mezzi leggeri per il trasporto dei lavoratori.
- Lavori di scotico per la preparazione dell'area di cantiere e la costruzione del progetto, con conseguente emissione di particolato (PM₁₀, PM_{2.5}) in atmosfera, prodotto principalmente da risospensione di polveri da transito di veicoli su strade non asfaltate. Tali lavori includono:
 - scotico superficiale;
 - realizzazione di viabilità interna;
 - fondazioni per le cabine elettriche MTR1 e MTR2 e per la Power StationPS;
 - splateamenti per posa zavorre.

Per quanto riguarda l'eventuale transito di veicoli su strade non asfaltate, con conseguente risospensione di polveri in atmosfera, la viabilità sfrutterà principalmente strade esistenti asfaltate. Gli unici tratti non asfaltati sono costituiti da una strada bianca che sarà realizzata lungo tutto il perimetro dell'impianto e lungo gli assi principali per garantire la viabilità interna e l'accesso alle piazzole delle cabine.

L'impatto potenziale sulla qualità dell'aria, riconducibile alle suddette emissioni di inquinanti e particolato, consiste in un eventuale peggioramento della qualità dell'aria rispetto allo stato attuale, limitatamente agli inquinanti emessi durante la fase di cantiere.

Potenziali impatti sui lavoratori dovuti alle polveri che si generano durante la movimentazione dei mezzi in fase di cantiere saranno trattati nell'ambito delle procedure e della legislazione che regolamentano la tutela e la salute dei lavoratori esposti.

Tali impatti non sono previsti al di fuori della recinzione di cantiere.

La durata degli impatti potenziali è classificata come a **breve termine**, in quanto l'intera fase di costruzione durerà al massimo circa 24 mesi. Si sottolinea che durante l'intera durata della fase di costruzione l'emissione di inquinanti in atmosfera sarà discontinua e limitata nel tempo e che la maggioranza delle emissioni di polveri avverrà durante i lavori civili.

Inoltre le emissioni di gas di scarico da veicoli/macchinari e di polveri da movimentazione terre e lavori civili sono rilasciate al livello del suolo con limitato galleggiamento e raggio di dispersione, determinando impatti potenziali di estensione locale ed entità non riconoscibile.

Si stima infatti che le concentrazioni di inquinanti indotte al suolo dalle emissioni della fase di costruzione si estinguano entro 100 m dalla sorgente emissiva.

La magnitudo degli impatti risulta pertanto trascurabile e la significatività bassa; quest'ultima è stata determinata assumendo una sensibilità media dei ricettori.

L'esito della sopra riportata valutazione della significatività degli impatti è riassunta nella seguente Tabella.

Impatto	Criteri di valutazione relativo Punteggio	Magnitudo	Sensibilità	Significatività
Aria e Clima – Fase di Costruzione				
Peggioramento della qualità dell'aria dovuta all'emissione temporanea di gas di scarico in atmosfera da parte dei mezzi e veicoli coinvolti nella costruzione del progetto.	Durata: Breve termine, 2 Estensione: Locale, 1 Entità: Non riconoscibile, 1	Classe 4: Trascurabile	Media	Bassa
Peggioramento della qualità dell'aria dovuta all'emissione temporanea di polveri da movimentazione mezzi e risospensione durante la realizzazione dell'opera.	Durata: Breve termine, 2 Estensione: Locale, 1 Entità: Non riconoscibile, 1	Classe 4: Trascurabile	Media	Bassa

Misure di Mitigazione

Gli impatti sulla qualità dell'aria derivanti dalla fase di costruzione del progetto sono di bassa significatività e di breve termine, a causa del carattere temporaneo delle attività di cantiere. Non sono pertanto previste né specifiche misure di mitigazione atte a ridurre la significatività dell'impatto, né azioni permanenti.

Tuttavia, al fine di contenere quanto più possibile le emissioni di inquinanti gassosi e polveri, durante la fase di costruzione saranno adottate norme di pratica comune e, ove richiesto, misure a carattere operativo e gestionale.

In particolare, per limitare le emissioni di gas si garantiranno il corretto utilizzo di mezzi e macchinari, una loro regolare manutenzione e buone condizioni operative. Dal punto di vista gestionale si limiterà le velocità dei veicoli e si eviterà di tenere inutilmente accesi i motori di mezzi e macchinari.

Per quanto riguarda la produzione di polveri, saranno adottate, ove necessario, idonee misure a carattere operativo e gestionale, quali:

- bagnatura delle gomme degli automezzi;
- umidificazione del terreno nelle aree di cantiere per impedire il sollevamento delle polveri, specialmente durante i periodi caratterizzati da clima secco;
- utilizzo di scivoli per lo scarico dei materiali;
- riduzione della velocità di transito dei mezzi.

Fase di Esercizio

Stima degli Impatti potenziali

Durante la fase di esercizio non sono attesi potenziali impatti negativi sulla qualità dell'aria, vista l'assenza di significative emissioni di inquinanti in atmosfera. Le uniche emissioni attese, discontinue e trascurabili, sono ascrivibili ai veicoli che saranno impiegati durante le attività di manutenzione dell'impianto fotovoltaico. Pertanto, non è applicabile la metodologia di valutazione degli impatti descritta e, dato il numero limitato dei mezzi coinvolti, l'impatto è da ritenersi non significativo.

Per quanto riguarda i benefici attesi, l'esercizio del Progetto determina un impatto positivo sulla componente aria, consentendo un notevole risparmio di emissioni, sia di gas ad effetto serra che di macroinquinanti, rispetto alla produzione di energia mediante combustibili fossili tradizionali.

Sulla base del calcolo della producibilità riportato nel Relazione Tecnica Descrittiva del progetto definitivo, è stata stimata la seguente produzione energetica dell'impianto fotovoltaico:

Ad oggi, la produzione di energia elettrica è per la quasi totalità proveniente da impianti termoelettrici che utilizzano combustibili sostanzialmente di origine fossile. Quindi, considerando l'energia stimata come produzione del primo anno, 133 349 951.20 kWh, e la perdita di efficienza annuale, 0.90 %, le considerazioni successive valgono per il tempo di vita dell'impianto pari a 20 anni.

Partendo da questi dati, è possibile calcolare quale sarà il risparmio in termini di emissioni in atmosfera evitate (CO₂, NO_x, SO_x e polveri), ossia quelle che si avrebbero producendo la medesima quantità di energia utilizzando combustibili fossili.

Un utile indicatore per definire il risparmio di combustibile derivante dall'utilizzo di fonti energetiche rinnovabili è il fattore di conversione dell'energia elettrica in energia primaria [TEP/MWh].

Questo coefficiente individua le TEP (Tonnellate Equivalenti di Petrolio) necessarie per la realizzazione di 1 MWh di energia, ovvero le TEP risparmiate con l'adozione di tecnologie fotovoltaiche per la produzione di energia elettrica.

Risparmio di combustibile

Risparmio di combustibile in	TEP
Fattore di conversione dell'energia elettrica in energia primaria [TEP/MWh]	0.187
TEP risparmiate in un anno	24 936.44
TEP risparmiate in 20 anni	458 304.54

Fonte dati: Delibera EEN 3/08, art. 2

Inoltre, l'impianto fotovoltaico consente la riduzione di emissioni in atmosfera delle sostanze che hanno

effetto inquinante e di quelle che contribuiscono all'effetto serra.

Emissioni evitate in atmosfera

Emissioni evitate in atmosfera di	CO ₂	SO ₂	NO _x	Polveri
Emissioni specifiche in atmosfera [g/kWh]	474.0	0.373	0.427	0.014
Emissioni evitate in un anno [kg]	63 207 876.87	49 739.53	56 940.43	1 866.90
Emissioni evitate in 20 anni [kg]	1 161 691 720.26	914 158.25	1 046 502.88	34 311.57

Fonte dati: Rapporto ambientale ENEL 2013

Significatività degli Impatti Potenziali – Aria e Clima– Fase di Esercizio

Impatto	Criteri di valutazione e relativo Punteggio	Magnitudo	Sensibilità	Significatività
Aria e Clima – Fase di Esercizio				
Non si prevedono impatti negativi significativi sulla qualità dell'aria collegati all'esercizio dell'impianto.	Metodologia non applicabile			Non Significativo
Impatti positivi conseguenti le emissioni risparmiate rispetto alla produzione di energia mediante l'utilizzo di combustibili fossili.	Durata: Lungo termine, 3 Estensione: Locale, 1 Entità: Riconoscibile, 2	Classe 6: Bassa	Media	Media (positiva)

Misure di Mitigazione

L'adozione di misure di mitigazione non è prevista per la fase di esercizio, in quanto non sono previsti impatti negativi significativi sulla componente aria collegati all'esercizio dell'impianto. Al contrario, sono attesi benefici ambientali per via delle emissioni atmosferiche risparmiate rispetto alla produzione di energia mediante l'utilizzo di combustibili fossili.

Fase di Dismissione

Stima degli Impatti potenziali

Per la fase di dismissione si prevedono impatti sulla qualità dell'aria simili a quelli attesi durante la fase di costruzione, principalmente collegati all'utilizzo di mezzi/macchinari a motore e generazione di polveri da movimenti mezzi.

In particolare, si prevedono le seguenti emissioni:

Emissione temporanea di gas di scarico (PM, CO, SO₂ e NO_x) in atmosfera da parte dei mezzi e veicoli coinvolti nella rimozione, smantellamento e successivo trasporto delle strutture di progetto e ripristino del terreno.

Emissione temporanea di particolato atmosferico (PM₁₀, PM_{2.5}), prodotto principalmente da movimentazione terre e risospensione di polveri da superfici/cumuli e da transito di veicoli su strade non asfaltate.

Rispetto alla fase di cantiere si prevede l'utilizzo di un numero inferiore di mezzi e di conseguenza la movimentazione di un quantitativo di materiale pulverulento limitato. La fase di dismissione durerà 12 mesi, determinando impatti di natura **temporanea**. Inoltre, le emissioni attese sono di natura discontinua nell'arco dell'intera fase di dismissione. Di conseguenza, la valutazione degli impatti è analoga a quella presentata per la fase di cantiere, con impatti caratterizzati da magnitudo **trascurabile** e significatività **bassa** come riassunto seguente Tabella. Tale classificazione è stata ottenuta assumendo una sensibilità **media** dei ricettori. La movimentazione terre in fase di decommissioning sarà effettuata solo ad avvenuta bonifica della matrice terreno e a valle della restituzione dei suoli agli usi originari.

Livello di Magnitudo degli Impatti Potenziali – Aria e Clima- Fase di Dismissione

Impatto	Criteri di valutazione relativo Punteggio	Magnitudo	Sensibilità	Significatività
Aria e Clima: Fase di Dismissione				
Peggioramento della qualità dell'aria dovuta all'emissione temporanea di gas di scarico in atmosfera da parte dei veicoli e mezzi coinvolti nella dismissione del progetto.	Durata: Temporaneo, 1 Estensione: Locale, 1 Entità: Non riconoscibile, 1	Classe 3: Trascurabile	Media	Bassa
Peggioramento della qualità dell'aria dovuta all'emissione temporanea di polveri da movimentazione mezzi e risospensione durante le operazioni di rimozione e smantellamento del progetto.	Durata: Temporaneo, 1 Estensione: Locale, 1 Entità: Non riconoscibile, 1	Classe 3: Trascurabile	Media	Bassa

Misure di Mitigazione

Gli impatti sulla qualità dell'aria derivanti dalla fase di dismissione del progetto sono di bassa significatività e di breve termine, a causa del carattere temporaneo delle attività. Non sono pertanto previste né specifiche misure di mitigazione atte a ridurre la significatività dell'impatto, né azioni permanenti.

Nell'utilizzo dei mezzi saranno adottate misure di buona pratica, quali regolare manutenzione dei veicoli, buone condizioni operative e velocità limitata. Sarà evitato inoltre di mantenere i motori accesi se non strettamente necessario.

Per quanto riguarda la produzione di polveri, visto il limitato quantitativo di mezzi impiegati e l'assenza di terre movimentate, non si prevedono particolari mitigazioni.

Conclusioni e Stima degli Impatti Residui

La seguente riassume la valutazione degli impatti potenziali sulla qualità dell'aria presentata in dettaglio in questo capitolo. Gli impatti sono divisi per fase e per ogni impatto viene indicata la significatività e le misure di mitigazione da adottare.

Come già riportato nell'analisi per singola fase, il progetto nel suo complesso (costruzione, esercizio e dismissione) non presenta particolari interferenze con la componente aria e la valutazione condotta non ha ravvisato alcun tipo di criticità. Al contrario, si sottolinea che l'impianto di per se costituisce un beneficio per la qualità dell'aria, in quanto consente la produzione di **133 349 951.20 kWh** annua di energia elettrica senza il rilascio di emissioni in atmosfera, tipico della produzione di energia mediante l'utilizzo di combustibili fossili.

Sintesi Impatti sull'Aria e Clima e relative Misure di Mitigazione

Impatto	Significatività	Misure di Mitigazione	Significatività Impatto residuo
<i>Aria e Clima: Fase di Costruzione</i>			
Peggioramento della qualità dell'aria dovuta all'emissione temporanea di gas di scarico in atmosfera da parte dei veicoli coinvolti nella costruzione del progetto (aumento del traffico veicolare);	Bassa	Regolare manutenzione dei veicoli Buone condizioni operative Velocità limitata Evitare motori accesi se non strettamente necessario	Bassa
Peggioramento della qualità dell'aria dovuta all'emissione temporanea di polveri durante la realizzazione dell'opera.)	Bassa	Bagnatura delle gomme degli automezzi; Umidificazione del terreno nelle aree di cantiere per impedire il sollevamento delle polveri, specialmente durante i periodi caratterizzati da clima secco; Utilizzo di scivoli per lo scarico dei materiali; Riduzione della velocità di transito dei mezzi.	Bassa

Impatto	Significatività	Misure di Mitigazione	Significatività Impatto residuo
<i>Aria e Clima: Fase di Esercizio</i>			
Non si prevedono impatti negativi significativi sulla qualità dell'aria collegati all'esercizio dell'impianto.	Non Significativa	Non previste in quanto l'impatto potenziale è non significativo	Non Significativa
Impatti positivi conseguenti le emissioni risparmiate rispetto alla produzione di energia mediante l'utilizzo di combustibili fossili.	Media (impatto positivo)	Non previste	Media (impatto positivo)
<i>Aria e Clima: Fase di Dismissione</i>			
Peggioramento della qualità dell'aria dovuta all'emissione temporanea di gas di scarico in atmosfera da parte dei veicoli coinvolti nella dismissione del progetto (aumento del traffico veicolare).	Bassa	Regolare manutenzione dei veicoli Buone condizioni operative Velocità limitata; Evitare motori accesi se non strettamente necessario.	Bassa
Peggioramento della qualità dell'aria dovuta all'emissione temporanea di polveri durante la dismissione dell'opera.	Bassa	Non previste	Bassa

5.3.SUOLO E SOTTOSUOLO

Introduzione

Il presente Paragrafo analizza i potenziali impatti del Progetto sulla componente suolo e sottosuolo. Gli impatti sono presi in esame considerando le diverse fasi di Progetto: Costruzione, Esercizio e Dismissione.

Il box riportato di seguito riassume le principali fonti di Impatto, Risorse e Recettori Potenzialmente Impattati e il contesto in cui si inserisce l'opera.

Principali Fonti di Impatto, Risorse e Recettori Potenzialmente Impattati – Suolo e Sottosuolo

Fonte di Impatto

Occupazione del suolo da parte dei mezzi atti all'approntamento dell'area ed alla disposizione progressiva dei moduli fotovoltaici;

Sversamento accidentale degli idrocarburi contenuti nei serbatoi di alimentazione dei mezzi di campo in seguito ad incidenti, o dal serbatoio di alimentazione del generatore diesel di emergenza.

Risorse e Ricettori Potenzialmente Impattati

Suolo e sottosuolo.

Fattori del Contesto (Ante Operam) inerenti la Valutazione

L'area di Progetto non è in zone a rischio sismico;

L'area di progetto è sostanzialmente occupata da insediamenti agricoli ed aree sensibilmente antropizzate.

Caratteristiche del Progetto influenzanti la Valutazione

Ottimizzazione del numero dei mezzi di cantiere previsti per le fasi di Costruzione e Dismissione;

Realizzazione di uno strato erboso perenne nelle porzioni di terreno sottostante i pannelli, in modo da rendere inefficace l'effetto di erosione della pioggia battente e del ruscellamento superficiale;

Modalità di disposizione dei moduli fotovoltaici sull'area di Progetto.

Le principali fonti d'impatto sulla matrice in oggetto connesse al Progetto sono riassunte nel seguente box e suddivise per ciascuna fase.

Principali Impatti potenziali –Suolo e Sottosuolo

Costruzione	Esercizio	Dismissione
<ul style="list-style-type: none"> • Occupazione del suolo da parte dei mezzi atti all'approntamento dell'area e dalla progressiva disposizione dei moduli fotovoltaici. • Contaminazione in caso di sversamento accidentale degli idrocarburi contenuti nei serbatoi di alimentazione dei mezzi di campo in seguito ad incidenti. 	<ul style="list-style-type: none"> • Impatto dovuto all'occupazione del suolo da parte dei moduli fotovoltaici durante il periodo di vita dell'impianto. • Contaminazione in caso di sversamento accidentale degli idrocarburi contenuti nei serbatoi di alimentazione dei mezzi di campo in seguito ad incidenti, o dal serbatoio di alimentazione del generatore diesel di emergenza. 	<ul style="list-style-type: none"> • Occupazione del suolo da parte dei mezzi atti ai lavori di ripristino dell'area e dalla progressiva rimozione dei moduli fotovoltaici. • Contaminazione in caso di sversamento accidentale degli idrocarburi contenuti nei serbatoi di alimentazione dei mezzi di campo in seguito ad incidenti.

Per la matrice suolo e sottosuolo è importante sottolineare, come già ricordato, che il progetto in alcun modo interferirà con il progetto di bonifica previsto, sia nella fase di cantiere sia nella fase di esercizio. Il progetto essendo "appoggiato" sul terreno non interferirà direttamente con la matrice suolo e sottosuolo.

Non essendoci movimenti terra non è previsto un piano di Riutilizzo delle Terre e Rocce da scavo. I lavori di preparazione dell'area non avranno alcuna influenza sulla conformazione morfologica dei luoghi.

Si sottolinea che anche durante la messa in opera delle fasce vegetali perimetrali a mitigazione dell'impatto paesaggistico dell'opera non si avranno interferenze con il terreno sottostante, in quanto tutte le piante saranno posizionate su terreno vegetale riportato in aiuole fuori terra. Inoltre verranno piantati esemplari a basso fusto.

Valutazione della Sensitività

Secondo quanto riportato nella baseline, la maggior parte dei campioni analizzati in corrispondenza dell'area di Progetto non presentano valori superiori a quelli di cui al DLgs. n. 152/06, All. 5 di Titolo V - Tab. 1/B

Per questo motivo, la sensitività della componente suolo e sottosuolo può essere classificata come **media**.

Fase di Costruzione

Stima degli Impatti potenziali

Come riportato per l'ambiente idrico, si prevede che gli impatti potenziali sulla componente suolo e sottosuolo derivanti dalle attività di costruzione siano attribuibili all'utilizzo dei mezzi d'opera quali gru di cantiere e muletti, gruppo, furgoni e camion per il trasporto. I potenziali impatti riscontrabili legati a questa fase sono introdotti di seguito e successivamente descritti con maggiore dettaglio:

- occupazione del suolo da parte dei mezzi atti all'approntamento dell'area e dalla progressiva disposizione dei moduli fotovoltaici (impatto diretto);

- contaminazione in caso di sversamento accidentale degli idrocarburi contenuti nei serbatoi di alimentazione dei mezzi di campo in seguito ad incidenti (impatto diretto).

Per quanto riguarda le potenziali interferenze del Progetto con le attività previste, sono state eliminate adottando i seguenti accorgimenti:

Una adeguata protezione meccanica sarà posta sui cavi stessi (tegolo) in conformità alla modalità di posa "M" della Norma C.E.I 11-17. Gli scavi saranno effettuati usando mezzi meccanici ed evitando scoscendimenti, franamenti e in modo tale che le acque di ruscellamento non si riversino negli scavi. Il percorso dei cavidotti correrà, ove possibile, a lato delle strade interne di progetto in modo tale da ridurre al minimo l'impatto dovuto all'occupazione di suolo. Inoltre il percorso dei cavidotti sarà segnalato in superficie da appositi cartelli. I materiali di risulta delle opere provvisorie e delle opere civili, opportunamente selezionati, dovranno essere riutilizzati per quanto è possibile nell'ambito del cantiere per la formazione di rilevati, riempimenti o altro; il rimanente materiale di risulta prodotto dal cantiere e non utilizzato dovrà essere trasportato in discarica autorizzata.

Durante la fase di scavo superficiale e di posa dei moduli fotovoltaici saranno necessariamente indotte delle modifiche sull'utilizzo del suolo, circoscritto alle aree interessate dalle operazioni di cantiere. L'occupazione di suolo, date le dimensioni limitate del cantiere, non induce significative limitazioni o perdite d'uso dello stesso. Inoltre, il criterio di posizionamento delle apparecchiature sarà condotto con il fine di ottimizzare al meglio gli spazi, nel rispetto di tutti i requisiti di sicurezza. Si ritiene che questo tipo d'impatto sia di estensione **locale**. Durante questa fase, l'area interessata dal progetto sarà delimitata, recintata, quindi progressivamente interessata dalla disposizione dei moduli fotovoltaici che, successivamente, durerà per tutta la vita dell'impianto. Limitatamente al perdurare della fase di costruzione l'impatto può ritenersi per natura di **breve durata e riconoscibile** per la natura delle opere che verranno progressivamente eseguite.

Durante la fase di costruzione una potenziale sorgente di impatto per la matrice potrebbe essere lo sversamento accidentale degli idrocarburi contenuti nei serbatoi di alimentazione dei mezzi di campo in seguito ad incidenti. Tuttavia, essendo tali quantità di idrocarburi trasportati contenute e ritenendo che la parte del terreno incidentato venga prontamente rimosso in caso di contaminazione ai sensi della legislazione vigente, è corretto ritenere che non vi siano rischi specifici né per il suolo né per il sottosuolo. Le operazioni che prevedono l'utilizzo di questo tipo di mezzi meccanici avranno una durata limitata e pertanto la durata di questo tipo di impatto è da ritenersi **temporanea**. Qualora dovesse verificarsi un'incidente, i quantitativi di idrocarburi riversati sarebbero ridotti e produrrebbero un impatto limitato al punto di contatto (impatto **locale**) e di entità **non riconoscibile**.

Con riferimento alla presenza di sottoservizi, non sono previste interferenze durante la fase di cantiere. Tuttavia, in sede di progetto esecutivo, saranno fatte le dovute verifiche al fine di garantire la non interferenza tra il progetto ed i sottoservizi.

Significatività degli Impatti Potenziali – Suolo e Sottosuolo – Fase di Costruzione

Impatto	Criteri di valutazione relativo Punteggio	Magnitudo	Sensitività	Significatività
<i>Suolo e Sottosuolo: Fase di Costruzione</i>				
Impatto dovuto all'occupazione del suolo da parte dei moduli fotovoltaici durante il periodo di vita dell'impianto	Durata: Breve termine, 2 Estensione: Locale, 1 Entità: Riconoscibile, 2	Classe 6: Bassa	Media	Media
Contaminazione in caso di sversamento accidentale degli idrocarburi contenuti nei serbatoi di alimentazione dei mezzi di campo in seguito ad incidenti, o dal serbatoio di alimentazione del generatore diesel di emergenza	Durata: Temporaneo, 1 Estensione: Locale, 1 Entità: Non Riconoscibile, 1	Classe 3: Trascurabile	Media	Bassa

Misure di Mitigazione

Tra le misure di mitigazione per gli impatti potenziali legati a questa fase si ravvisano:

- Ottimizzazione del numero dei mezzi di cantiere previsti;
- Utilizzo di kit antinquinamento in caso di sversamenti accidentali dai mezzi. Tali kit saranno presenti o direttamente in sito o sarà cura degli stessi trasportatori avere con se a bordo dei mezzi.

Fase di Esercizio

Stima degli Impatti potenziali

Gli impatti potenziali sulla componente suolo e sottosuolo derivante dalle attività di esercizio sono riconducibili a:

- occupazione del suolo da parte dei moduli fotovoltaici durante il periodo di vita dell'impianto (impatto diretto);
- erosione/ruscellamento;
- contaminazione in caso di sversamento accidentale degli idrocarburi contenuti nei serbatoi di alimentazione dei mezzi di campo in seguito ad incidenti, o dal serbatoio di alimentazione del generatore diesel di emergenza (impatto diretto).

Il criterio di posizionamento delle apparecchiature sarà condotto con il fine di ottimizzare al meglio gli spazi disponibili, nel rispetto di tutti i requisiti di sicurezza. Inoltre, i moduli fotovoltaici saranno ancorati al terreno mediante pali infissi nel terreno, tale operazione non comporterà alcuna alterazione derivante da ulteriore scavo o movimentazione. Infine, per minimizzare l'effetto di erosione dovuto all'eventuale pioggia battente e ruscellamento è prevista la realizzazione di uno strato erboso perenne nelle porzioni di terreno sottostante i pannelli. Questo impatto si ritiene di estensione **locale** in quanto limitato alla sola area di progetto. L'area di progetto sarà occupata da parte dei moduli fotovoltaici per tutta la durata della fase di esercizio, conferendo a questo impatto una durata di **lungo termine** (durata media della vita dei moduli: 30 anni). Infine, per la natura delle opere che verranno progressivamente eseguite, si ritiene che l'impatto sarà di entità **riconoscibile**

L'utilizzo dei mezzi meccanici impiegati per le operazioni di sfalcio periodico della vegetazione spontanea, nonché per la pulizia periodica dei moduli fotovoltaici potrebbe comportare, in caso di guasto, lo sversamento accidentale di idrocarburi quali combustibili o oli lubrificanti direttamente sul terreno. Data la periodicità e la durata limitata di questo tipo di operazioni, questo tipo di impatto è da ritenersi **temporaneo**.

Qualora dovesse verificarsi un incidente il suolo contaminato sarà asportato, caratterizzato e smaltito (impatto **locale** e **non riconoscibile**).

Significatività degli Impatti Potenziali – Suolo e Sottosuolo – Fase di Esercizio

Impatto	Criteri di valutazione relativo Punteggio	Magnitudo	Sensibilità	Significatività
<i>Suolo e Sottosuolo: Fase di Esercizio</i>				
Impatto dovuto all'occupazione del suolo da parte dei moduli fotovoltaici durante il periodo di vita dell'impianto	Durata: Lungo Termine, 3 Estensione: Locale, 1 Entità: Riconoscibile, 2	Classe 6: Bassa	Media	Media
Contaminazione in caso di sversamento accidentale degli idrocarburi contenuti nei serbatoi di alimentazione dei mezzi di campo in seguito ad incidenti, o dal serbatoio di alimentazione del generatore diesel di emergenza	Durata: Temporaneo, 1 Estensione: Locale, 1 Entità: Non Riconoscibile, 1	Classe 3: Trascurabile	Media	Bassa

Misure di Mitigazione

Per questa fase del progetto, per la matrice ambientale oggetto di analisi si ravvisano le seguenti misure di mitigazione:

realizzazione di uno strato erboso perenne nelle porzioni di terreno sottostante i pannelli;

la previsione di un bacino di contenimento in pvc per il serbatoio del generatore diesel di emergenza.

Fase di Dismissione

Stima degli Impatti potenziali

Si prevede che gli impatti potenziali sulla componente suolo e sottosuolo derivante dalle attività di dismissione siano assimilabili a quelli previsti nella fase di costruzione. E quindi:

- occupazione del suolo da parte dei mezzi atti al ripristino dell'area ed alla progressiva rimozione dei moduli fotovoltaici (impatto diretto);
- modifica dello stato geomorfologico in seguito ai lavori di ripristino (impatto diretto);
- contaminazione in caso di sversamento accidentale degli idrocarburi contenuti nei serbatoi di alimentazione dei mezzi di campo in seguito ad incidenti (impatto diretto).

La fase di ripristino del terreno superficiale e di dismissione dei moduli fotovoltaici darà luogo sempre ad una modificazione dell'utilizzo del suolo sull'area di progetto. L'occupazione di suolo, date le dimensioni limitate del cantiere, non induce significative limitazioni o perdite d'uso del suolo stesso. In fase di dismissione dell'impianto saranno rimosse tutte le strutture facendo attenzione a non asportare porzioni di suolo e verranno ripristinate le condizioni esistenti. Questo tipo d'impatto si ritiene di estensione **locale**. Limitatamente al perdurare della fase di dismissione l'impatto può ritenersi per natura **temporaneo**. Infine, per la natura delle opere che verranno progressivamente eseguite, si ritiene che l'impatto sarà di entità **riconoscibile**.

Per quanto riguarda le aree di intervento si evidenzia che in fase di dismissione l'area sarà oggetto di modificazioni geomorfologiche di bassa entità dovute alle opere di sistemazione del terreno superficiale al fine di ripristinare il livello superficiale iniziale del piano campagna. In considerazione di quanto sopra riportato, si ritiene che le modifiche dello stato geomorfologico in seguito ai lavori di ripristino sia di durata **temporanea**, estensione **locale** e di entità **non riconoscibile**.

L'utilizzo dei mezzi meccanici impiegati per le operazioni di ripristino dell'area, nonché per la rimozione e trasporto dei moduli fotovoltaici potrebbe comportare, in caso di guasto, lo sversamento accidentale di idrocarburi quali combustibili o oli lubrificanti direttamente sul terreno. Le operazioni che prevedono l'utilizzo di questo tipo di mezzi meccanici avranno una durata limitata e pertanto la durata di questo tipo di impatto è da ritenersi **temporanea**. Qualora dovesse verificarsi un incidente, i quantitativi di idrocarburi riversati sarebbero ridotti e produrrebbero un impatto limitato al punto di contatto (impatto **locale**) e di entità **non riconoscibile**.

Significatività degli Impatti Potenziali – Suolo e Sottosuolo – Fase di Dismissione

Impatto	Criteri di valutazione relativo Punteggio	Magnitudo	Sensitività	Significatività
<i>Suolo e Sottosuolo: Fase Dismissione</i>				
Occupazione del suolo da parte dei mezzi atti al ripristino dell'area ed alla rimozione progressiva dei moduli fotovoltaici	Durata: Lungo Termine, 1 Estensione: Locale, 1 Entità: Riconoscibile, 2	Classe 4: Trascurabile	Media	Media
Modifica dello stato geomorfologico in seguito ai lavori di ripristino	Durata: Temporaneo, 1 Estensione: Locale, 1 Entità: Non Riconoscibile, 1	Classe 3: Trascurabile	Media	Bassa
Contaminazione in caso di versamento accidentale degli idrocarburi contenuti nei serbatoi di alimentazione dei mezzi di campo in seguito ad incidenti	Durata: Temporaneo, 1 Estensione: Locale, 1 Entità: Non Riconoscibile, 1	Classe 3: Trascurabile	Media	Bassa

Misure di Mitigazione

Tra le misure di mitigazione per gli impatti potenziali legati a questa fase si ravvisano:

- Ottimizzazione del numero dei mezzi di cantiere previsti;
- Dotazione dei mezzi di cantiere di kit antinquinamento.

Conclusioni e Stima degli Impatti Residui

La seguente Tabella riassume la valutazione degli impatti potenziali sulla componente suolo e sottosuolo presentata in questo capitolo. Gli impatti sono divisi per fase, e per ogni impatto viene indicata la significatività e le misure di mitigazione, oltre all'indicazione dell'impatto residuo. Come già riportato nell'analisi per singola fase, il progetto nel suo complesso (costruzione, esercizio e dismissione) non presenta particolare interferenze con il Suolo e Sottosuolo.

Impatto	Significatività	Misure di Mitigazione	Significatività Impatto residuo
<i>Suolo e Sottosuolo: Fase di Costruzione</i>			
Occupazione del suolo da parte dei mezzi atti all'approntamento dell'area ed alla disposizione progressiva dei moduli fotovoltaici	Media	Ottimizzazione del numero dei mezzi di cantiere previsti.	Basso
Contaminazione in caso di sversamento accidentale degli idrocarburi contenuti nei serbatoi di alimentazione dei mezzi di campo in seguito ad incidenti	Bassa	Ottimizzazione del numero dei mezzi di cantiere previsti. Dotazione dei mezzi di cantiere di kit anti-inquinamento	Bassa
<i>Suolo e Sottosuolo: Fase di Esercizio</i>			
Impatto dovuto all'occupazione del suolo da parte dei moduli fotovoltaici durante il periodo di vita dell'impianto	Media	Realizzazione di uno strato erboso perenne nelle porzioni di terreno sottostante i pannelli e la realizzazione del piano colturale per il campo agrofotovoltaico.	Bassa
Contaminazione in caso di sversamento accidentale degli idrocarburi contenuti nei serbatoi di alimentazione dei mezzi di campo in seguito ad incidenti, o dal serbatoio di alimentazione del generatore diesel di emergenza	Bassa	La previsione di un bacino di contenimento in pvc per il serbatoio del generatore diesel di emergenza.	Bassa
<i>Suolo e Sottosuolo: Fase di smissione</i>			
Occupazione del suolo da parte dei mezzi atti al ripristino dell'area ed alla disposizione progressiva dei moduli fotovoltaici	Media	Ottimizzazione del numero dei mezzi di cantiere previsti.	Bassa
Modifica dello stato geomorfologico in seguito ai lavori di ripristino	Bassa	Non si ravvisano misure di mitigazione.	Bassa
Contaminazione in caso di sversamento accidentale degli idrocarburi contenuti nei serbatoi di alimentazione dei mezzi	Bassa	Ottimizzazione del numero dei mezzi di cantiere previsti. Dotazione dei mezzi di cantiere di kit anti-inquinamento	Bassa

di campo in seguito ad incidenti			
----------------------------------	--	--	--

5.4.AMBIENTE IDRICO E RISORSE IDRICHE UTILIZZATE

Introduzione

Il presente Paragrafo analizza i potenziali impatti sull'ambiente idrico (sia acque superficiali sia sotterranee) dettagliata al paragrafo della baseline. Gli impatti sono presi in esame per le diverse fasi di Progetto: costruzione, esercizio e dismissione. Il seguente box riassume le principali fonti d'impatto connesse al Progetto, evidenziando le risorse potenzialmente impattate ed i ricettori sensibili.

Le principali fonti d'impatto sulla matrice in oggetto connesse al Progetto sono riassunte, per ciascuna fase, nella tabella seguente.

Principali Fonti di Impatto, Risorse e Ricettori Potenzialmente Impattati – Ambiente Idrico

Fonte di Impatto

Utilizzo di acqua per le necessità legate alle attività di cantiere;
 Utilizzo di acqua per la pulizia dei pannelli in fase di esercizio;
 Contaminazione in caso di sversamento accidentale degli idrocarburi contenuti nei serbatoi di alimentazione dei mezzi di campo in seguito ad incidenti, o dal serbatoio di alimentazione del generatore diesel di emergenza.

Risorse e Ricettori Potenzialmente Impattati

Come emerge dalla baseline l'area dell'impianto non è interessata direttamente da corsi d'acqua di 1° o 2° ordine, né da altri corpi idrici. Inoltre, l'area di progetto non interferisce con alcuna area individuata come a probabilità di esondazione. Il cavidotto non atterrisca nessuna area a rischio idraulico. Il cavidotto verrà realizzato al di sotto di strade esistenti.

Fattori del Contesto (Ante Operam) inerenti la Valutazione

Riguardo alla qualità delle acque superficiali, si nota per i corpi idrici più prossimi all'area di Progetto presentano uno stato qualitativo ecologico e chimico generale tendenzialmente non buono.

Caratteristiche del Progetto influenzanti la Valutazione

Gestione dell'approvvigionamento dell'acqua necessaria sia alle fasi di costruzione e dismissione, sia per la fase di esercizio;
 Accorgimenti particolari per le attività di manutenzione durante la fase di esercizio;
 Metodologia di installazione dei moduli fotovoltaici;

La previsione di un bacino di contenimento in pvc per il serbatoio del generatore diesel di emergenza.

Principali Impatti potenziali –Ambiente Idrico

Costruzione	Esercizio	Dismissione
<ul style="list-style-type: none"> Utilizzo di acqua per le necessità di cantiere; Contaminazione in caso di sversamento accidentale degli idrocarburi contenuti nei serbatoi di alimentazione dei mezzi di campo in seguito ad incidenti. 	<ul style="list-style-type: none"> Utilizzo di acqua per la pulizia dei pannelli e irrigazione manto erboso; Impermeabilizzazione aree superficiali; Contaminazione in caso di sversamento accidentale degli idrocarburi contenuti nei serbatoi di alimentazione dei mezzi di campo in seguito ad incidenti, o dal serbatoio di alimentazione del generatore diesel di emergenza. 	<ul style="list-style-type: none"> Utilizzo di acqua per le necessità legate alle attività di dismissione; Contaminazione in caso di sversamento accidentale degli idrocarburi contenuti nei serbatoi di alimentazione dei mezzi di campo in seguito ad incidenti.

Valutazione della Sensitività

La sensitività della componente ambiente idrico può essere classificata come **Bassa**.

Fase di Costruzione

Stima degli Impatti potenziali

Si ritiene che i potenziali impatti legati alle attività di costruzione siano i seguenti:

utilizzo di acqua per le necessità di cantiere (impatto diretto);

contaminazione in caso di sversamento accidentale degli idrocarburi contenuti nei serbatoi di alimentazione dei mezzi di campo in seguito ad incidenti (impatto diretto).

Il consumo di acqua per necessità di cantiere è strettamente legato alle operazioni di bagnatura delle superfici, al fine di limitare il sollevamento delle polveri prodotte dal passaggio degli automezzi sulle strade sterrate (limitate per il progetto in oggetto).

L'approvvigionamento idrico verrà effettuato mediante autobotte, qualora la rete non fosse disponibile al momento della cantierizzazione. Non sono previsti prelievi diretti da acque superficiali o da pozzi per le attività di realizzazione delle opere. Sulla base di quanto precedentemente esposto, si ritiene che l'impatto sia di **breve termine**, di estensione **locale** ed entità **non riconoscibile**.

Per quanto riguarda le aree oggetto di intervento, si evidenzia che in fase di cantiere l'area non sarà pavimentata/impermeabilizzata consentendo il naturale drenaggio delle acque meteoriche nel suolo.

Per la natura delle attività previste, sono state evitate possibili interazioni con i flussi idrici superficiali e sotterranei dovute all'infissione dei pali di sostegno dei moduli fotovoltaici nel terreno poiché come delineato nel progetto, i moduli fotovoltaici saranno solamente "appoggiati" al terreno ed assicurati con opportuni zavorramenti. Allo stesso scopo, anche le cabine e la rete di connessione saranno "appoggiate" a terra. In considerazione di quanto sopra riportato, si ritiene che questo tipo d'impatto sia di **breve termine**, di estensione **locale** e di entità **non riconoscibile**.

Durante la fase di costruzione una potenziale sorgente di impatto per gli acquiferi potrebbe essere lo sversamento accidentale degli idrocarburi contenuti nei serbatoi di alimentazione dei mezzi di campo in seguito ad incidenti. Tuttavia, essendo le quantità di idrocarburi trasportati contenute, essendo gli acquiferi protetti da uno strato di terreno superficiale nella parte centrale ed essendo la parte di terreno incidentato prontamente rimosso in caso di contaminazione ai sensi della legislazione vigente, è corretto ritenere che non vi siano rischi specifici né per l'ambiente idrico superficiale (l'area di progetto non insiste sul reticolo idrografico) né per l'ambiente idrico sotterraneo. Le operazioni che prevedono l'utilizzo di questo tipo di mezzi meccanici avranno una durata limitata e pertanto questo tipo d'impatto per questa fase è da ritenersi **temporaneo**. Qualora dovesse verificarsi un incidente, i quantitativi di idrocarburi riversati produrrebbero un impatto limitato al punto di contatto (impatto **locale**) di entità **non riconoscibile**.

La seguente tabella riassume l'analisi per questa fase di costruzione.

Impatto	Criteri di valutazione relativo Punteggio	Magnitudo	Sensitività	Significatività
<i>Ambiente Idrico: Fase di Costruzione</i>				
Utilizzo di acqua per le necessità di cantiere	Durata: Breve Termine, 2 Estensione: Locale, 1 Entità: Non riconoscibile, 1	Classe 4: Trascurabile Media	Media	Bassa
Contaminazione in caso di sversamento accidentale degli idrocarburi contenuti nei serbatoi di alimentazione dei mezzi di campo in seguito ad incidenti	Durata: Temporaneo, 1 Estensione: Locale, 1 Entità: Non Riconoscibile, 1	Classe 3: Trascurabile	Media	Bassa

Misure di Mitigazione

Non si ravvisa la necessità di misure di mitigazione per gli impatti potenziali legati a questa fase.

Fase di Esercizio

Stima degli Impatti potenziali

Per la fase di esercizio i possibili impatti individuati sono i seguenti:

- utilizzo di acqua per la pulizia dei pannelli e conseguente irrigazione del manto erboso sottostante (impatto diretto);
- impermeabilizzazione di aree (impatto diretto);
- contaminazione in caso di sversamento accidentale degli idrocarburi contenuti nei serbatoi di alimentazione dei mezzi di campo in seguito ad incidenti, o dal serbatoio di alimentazione del generatore diesel di emergenza (impatto diretto).

L'impatto sull'ambiente idrico è riconducibile all'uso della risorsa per la pulizia dei pannelli in ragione di circa 350 m³/anno di acqua che andrà a dispersione direttamente nel terreno. Tuttavia, si sottolinea che l'approvvigionamento idrico verrà tramite autobotte, per cui sarà garantita la qualità delle acque di origine in linea con la legislazione vigente. Non sono previsti prelievi diretti da acque superficiali o da pozzi per le attività di realizzazione delle opere. Data la natura occasionale con cui è previsto avvengano tali operazioni di pulizia dei pannelli (circa due volte all'anno), si ritiene che l'impatto sia **temporaneo**, di estensione **locale** e di entità **non riconoscibile**.

In fase di esercizio le aree di impianto non saranno interessate da copertura o pavimentazione, le aree impermeabili presenti sono rappresentate esclusivamente dalle aree sottese alle Power station; non si prevedono quindi sensibili modificazioni alla velocità di drenaggio dell'acqua nell'area.

Le strutture di sostegno dei pannelli che verranno posizionati sono costituite da pali conficcati nel terreno. In ragione dell'esigua impronta a terra, esse non genereranno una significativa modifica alla capacità di infiltrazione delle aree in quanto non modificano le caratteristiche di permeabilità del terreno; lo stesso si può affermare delle platee di appoggio delle Power station. Sulla base di quanto esposto si ritiene che questo impatto sia di **lungo termine**, di estensione **locale** e di entità **non riconoscibile**.

L'utilizzo dei mezzi meccanici impiegati per le operazioni di sfalcio periodico della vegetazione spontanea, nonché per la pulizia periodica dei moduli fotovoltaici potrebbe comportare, in caso di guasto, lo sversamento accidentale di idrocarburi quali combustibili o oli lubrificanti direttamente sul terreno. Altrettanto potrebbe capitare in caso di incidenti durante le operazioni riempimento/manutenzione del serbatoio di alimentazione del generatore diesel di emergenza. Data la periodicità e la durata limitata delle operazioni di cui sopra, questo tipo di impatto è da ritenersi **temporaneo**. Qualora dovesse verificarsi un incidente in grado di produrre questo impatto, i quantitativi di idrocarburi riversati produrrebbero un impatto limitato al punto di contatto con il terreno superficiale (impatto **locale**) ed entità **non riconoscibile**. Va sottolineato che in caso di riversamento il prodotto dovrà essere caratterizzato e smaltito secondo la legislazione applicabile e vigente.

La seguente tabella riassume l'analisi per questa fase di progetto.

Significatività degli Impatti Potenziali – Ambiente Idrico – Fase di Esercizio

Impatto	Criteri di valutazione relativo Punteggio	Magnitudo	Sensitività	Significatività
<i>Ambiente Idrico: Fase di Esercizio</i>				
Utilizzo di acqua per la pulizia dei pannelli e conseguente irrigazione del manto erboso	Durata: Temporaneo, 1 Estensione: Locale, 1 Entità: Non Riconoscibile, 1	Classe 3: Trascurabile	Media	Bassa
Impermeabilizzazione aree superficiali	Durata: Lungo Termine, 3 Estensione: Locale, 1 Entità: Non Riconoscibile, 1	Classe 5: Bassa	Media	Media
Contaminazione in caso di sversamento accidentale degli idrocarburi contenuti nei serbatoi di alimentazione dei mezzi di campo in seguito ad incidenti, o dal serbatoio di alimentazione del generatore diesel di emergenza	Durata: Temporaneo, 1 Estensione: Locale, 1 Entità: Non Riconoscibile, 1	Classe 3: Trascurabile	Media	Bassa

Misure di Mitigazione

Tra le eventuali misure di mitigazione ravvisate per questa fase vi sono:

- l'approvvigionamento di acqua tramite autobotti;
- realizzazione di fossi drenanti che sfruttano la naturale pendenza del terreno ed aumentano la capacità di filtrazione del sito;
- la previsione di un bacino di contenimento in pvc per il serbatoio del generatore diesel di emergenza.

Fase di Dismissione

Stima degli Impatti potenziali

Per la fase di Dismissione i possibili impatti individuati sono i seguenti:

- utilizzo di acqua per le necessità di cantiere (impatto diretto);
- contaminazione in caso di sversamento accidentale degli idrocarburi contenuti nei serbatoi di alimentazione dei mezzi di campo in seguito ad incidenti (impatto diretto).

Come visto per la fase di Costruzione, il consumo di acqua per necessità di cantiere è strettamente legato alle operazioni di bagnatura delle superfici per limitare il sollevamento delle polveri dalle operazioni di ripristino delle superfici e per il passaggio degli automezzi sulle strade sterrate. L'approvvigionamento idrico verrà effettuato mediante autobotte qualora. Non sono previsti prelievi diretti da acque superficiali o da pozzi per le attività di Dismissione.

Sulla base di quanto precedentemente esposto e delle tempistiche diriferimento, si ritiene che l'impatto sia di durata **temporanea**, che sia di estensione **locale** e di entità **non riconoscibile**.

Come per la fase di costruzione l'unica potenziale sorgente di impatto per gli acquiferi potrebbe essere lo sversamento accidentale degli idrocarburi contenuti nei serbatoi di alimentazione dei mezzi di campo in seguito ad incidenti. Tuttavia, essendo le quantità di idrocarburi contenute, essendo gli acquiferi protetti da uno strato di terreno superficiale dello spessore medio di 6 m ed essendo la parte il terreno incidentato prontamente rimosso in caso di contaminazione, è corretto ritenere che non vi siano rischi specifici né per l'ambiente idrico superficiale né per l'ambiente idrico sotterraneo. Le operazioni che prevedono l'utilizzo di questo tipo di mezzi meccanici avranno una durata limitata e pertanto questo tipo di impatto per questa fase è da ritenersi **temporaneo**. Qualora dovesse verificarsi un incidente, i quantitativi di idrocarburi riversati produrrebbero un impatto limitato al punto di contatto (impatto **locale**) e di entità **non riconoscibile**.

Sulla base di quanto previsto dal piano di decommissioning non saranno lasciati in loco manufatti (es. platee di appoggio dei pannelli) in quanto è previsto il ripristino allo stato iniziale dei luoghi.

La seguente tabella riassume l'analisi per questa fase.

Significatività degli Impatti Potenziali – Ambiente Idrico – Fase di Dismissione

Impatto	Criteri di valutazione relativo Punteggio	Magnitudo	Sensitività	Significatività
<i>Ambiente Idrico: Fase di Dismissione</i>				
Utilizzo di acqua per le necessità di cantiere	Durata: Temporaneo, 1 Estensione: Locale, 1 Entità: Non Riconoscibile, 1	Classe 3: Trascurabile	Media	Bassa
Contaminazione in caso di sversamento accidentale degli idrocarburi contenuti nei serbatoi di alimentazione dei mezzi di campo in seguito ad incidenti	Durata: Temporaneo, 1 Estensione: Locale, 1 Entità: Non Riconoscibile, 1	Classe 3: Trascurabile	Media	Bassa

Misure di Mitigazione

Per questa fase non si ravvede la necessità di misure di mitigazione. Nel caso di eventuali sversamenti saranno adottate le procedure previste dal sito che includono l'utilizzo di kit antinquinamento.

Conclusioni e Stima degli Impatti Residui

La seguente Tabella riassume la valutazione degli impatti potenziali sull'Ambiente Idrico presentata in questo capitolo. Gli impatti sono divisi per fase, e per ogni impatto viene indicata la significatività e le misure di mitigazione, oltre all'indicazione dell'impatto residuo. Come già riportato nell'analisi per singola fase, il progetto nel suo complesso (costruzione, esercizio e dismissione) non presenta particolare interferenze con l'Ambiente Idrico.

Impatto	Significatività	Misure di Mitigazione	Significatività Impatto residuo
<i>Ambiente Idrico: Fase di Costruzione</i>			
Utilizzo di acqua per le necessità di cantiere	Bassa	Non si ravvisano misure di mitigazione.	Bassa
Contaminazione in caso di sversamento accidentale degli idrocarburi contenuti nei serbatoi di alimentazione dei mezzi di campo in seguito ad incidenti	Bassa	Non si ravvisano misure di mitigazione.	Bassa
<i>Ambiente Idrico: Fase di Esercizio</i>			
Utilizzo di acqua per la pulizia dei pannelli e conseguente irrigazione del manto erboso	Bassa	Approvvigionamento di acqua tramite autobotti	Basso
Impermeabilizzazione aree superficiali	Media	realizzazione di fossi drenanti che sfruttano la naturale pendenza del terreno ed aumentano la capacità di filtrazione del sito	Bassa
Contaminazione in caso di sversamento accidentale degli idrocarburi contenuti nei serbatoi di alimentazione dei mezzi di campo in seguito ad incidenti, o dal serbatoio di alimentazione del generatore diesel di emergenza	Bassa	Previsione di un bacino di contenimento in pvc per il serbatoio del generatore diesel di emergenza	Bassa
<i>Ambiente Idrico: Fase dismissione</i>			

Utilizzo di acqua per le necessità di cantiere	Bassa	Non si ravvisano misure di mitigazione.	Bassa
Contaminazione in caso di sversamento accidentale degli idrocarburi contenuti nei serbatoi di alimentazione dei mezzi di campo in seguito ad incidenti	Bassa	Non si ravvisano misure di mitigazione.	Bassa

5.5. QUANTITÀ DELLE RISORSE IDRICHE UTILIZZATE

La quantità d'acqua utilizzabile nelle varie fasi di cantiere

I prelievi idrici nella fase di realizzazione dell'opera in progetto consistono in:

- acqua potabile per usi sanitari del personale presente in cantiere;
- acqua per lavaggio ruote dei camion, se necessario;
- acqua per irrigazione per le prime fasi di crescita delle specie arboree previste nel Piano colturale della fascia perimetrale del parco fotovoltaico.

Per quanto concerne i consumi di acqua di lavaggio, le quantità non risultano, ovviamente, stimabili, ma in ogni caso si tratterà di consumi limitati. Anche per quanto concerne i consumi di acqua potabile, questi saranno di entità limitata.

L'approvvigionamento idrico, necessario alle varie utenze di cantiere, avverrà tramite autobotte. Per i bagni chimici la gestione è affidata a società esterna, che si occupa di tutte le operazioni (pulizia, disinfezione, manutenzione ordinaria).

Per quanto riguarda l'utilizzo dell'acqua durante l'esercizio dell'impianto, la quantità necessaria è quella relativa all'irrigazione delle produzioni agricole sono le seguenti:

a. Uliveto

Premesso che l'ulivo sopporta bene la siccità, non ha bisogno d'irrigazione e si accontenta delle precipitazioni naturali.

In questo caso è bene **intervenire con qualche irrigazione** di emergenza. Una quantità media di acqua che deve avere un impianto di ulivi, nel periodo compreso tra maggio e settembre è mediamente compreso tra gli 11 e i 20 m³ di acqua ad ettaro, cioè tra 22 e 40 litri ad albero

Considerato che nel caso del progetto proposto sono previsti 4.998 piante di Ulivo si avrà:

4.998 piante X 30 l = circa 150 mc

a. Mirto

Premesso che il mirto è un arbusto che sopporta bene la siccità (in quanto cresce anche in maniera spontanea in natura), non ha bisogno d'irrigazione e si accontenta delle precipitazioni naturali. Tuttavia, durante un periodo troppo prolungato di caldo e siccità può provocare disidratazione dei semi, è bene **intervenire con qualche irrigazione** di emergenza.

a. Vite

Premesso che anche la vite sopporta bene la siccità, non ha bisogno d'irrigazione e si accontenta delle precipitazioni naturali.

In questo caso è bene **intervenire con qualche irrigazione** di emergenza. L'adeguata quantità d'acqua da somministrare è il corrispettivo di 8-10 mm di pioggia in terreni pesanti; su un vigneto con 4.000 viti/ha corrisponde a 15-20 litri per pianta. Su terreni sabbiosi l'acqua distribuita sarà circa la metà ma a intervalli più frequenti.

Considerato che nel caso del progetto proposto sono previsti 69.861 di barbatelle si avrà:

69.861 piante X 15 l = circa 1145 mc

Tecniche e modi di irrigazione sono riportate nella relazione agronomica.

5.6.TERRITORIO E PATRIMONIO AGROALIMENTARE

Il sito su cui insiste il presente progetto con le sue caratteristiche qualitative e dimensionali risulta ottimale e non insistendo tra l'altro né su beni, né su aree vincolate, inoltre l'impianto, una volta realizzato, sarà visibile solo da alcuni punti sensibili non dando comunque luogo a considerevoli alterazioni dell'assetto paesaggistico. Il sito è attualmente sfruttato come seminativo e pascolo naturale in grado, quindi, di coesistere con la presenza dell'impianto agro-fotovoltaico e con le coltivazioni previste. Il buon collegamento infrastrutturale, contribuisce a rendere questa zona estremamente adatta all'installazione di impianti fotovoltaici non rendendosi necessarie modifiche alla viabilità esistente. La modesta distanza del sito prescelto per la costruzione dell'impianto agrofotovoltaico dalla rete elettrica nazionale è stata una delle motivazioni determinanti per la sua scelta localizzativa.

Risultati dell'analisi costi e benefici

L'analisi costi-benefici, riportata in premessa, mostra che la convenienza alla realizzazione dell'impianto agro- fotovoltaico risulta evidente non solo in relazione ai flussi finanziari, ma anche sulla base del confronto con la situazione preesistente ove il miglioramento delle condizioni ambientali e socioeconomiche indotte dal progetto, risultano come un beneficio e, allo stesso tempo, un mancato costo sociale.

L'installazione dell'impianto fotovoltaico porterà ad una redditività difficilmente riscontrabile in qualsiasi altra forma di investimento. I benefici economici rispetto all'attuale contesto territoriale derivano dall'incremento nella produzione di energia per copertura della domanda crescente e in termini di

riduzione delle importazioni energetiche per sostituzione con fonti locali e rinnovabili; inoltre lo sfruttamento agricolo diversificato e con colture ricercate sul mercato e intensivo ne aumenterà la produttività sia a breve che a lungo termine.

Un utile indicatore per definire il risparmio di combustibile derivante dall'utilizzo di fonti energetiche rinnovabili è il fattore di conversione dell'energia elettrica in energia primaria [TEP/MWh].

Questo coefficiente individua le TEP (Tonnellate Equivalenti di Petrolio) necessarie per la realizzazione di 1 MWh di energia, ovvero le TEP risparmiate con l'adozione di tecnologie fotovoltaiche per la produzione di energia elettrica.

Risparmio di combustibile

Risparmio di combustibile in	TEP
Fattore di conversione dell'energia elettrica in energia primaria [TEP/MWh]	0.187
TEP risparmiate in un anno	24 936.44
TEP risparmiate in 20 anni	458 304.54

Fonte dati: Delibera EEN 3/08, art. 2

Inoltre, l'impianto fotovoltaico consente la riduzione di emissioni in atmosfera delle sostanze che hanno effetto inquinante e di quelle che contribuiscono all'effetto serra.

Emissioni evitate in atmosfera

Emissioni evitate in atmosfera di	CO₂	SO₂	NO_x	Polveri
Emissioni specifiche in atmosfera [g/kWh]	474.0	0.373	0.427	0.014
Emissioni evitate in un anno [kg]	63 207 876.87	49 739.53	56 940.43	1 866.90
Emissioni evitate in 20 anni [kg]	1 161 691 720.26	914 158.25	1 046 502.88	34 311.57

Fonte dati: Rapporto ambientale ENEL 2013

Le ricadute immediate sull'economia locale riguardano gli occupati specializzati e non, che saranno impiegati per la fase costruttiva dell'impianto e le successive fasi di manutenzione e delle opere accessorie.

La realizzazione del progetto proposto può inoltre innescare un processo virtuoso di emulazione imprenditoriale ed orientamento degli investimenti verso un settore produttivo che ha grandi prospettive, con nuove opportunità per le banche locali e i risparmiatori e ricadute positive per l'occupazione.

Introduzione

Il presente Paragrafo analizza i potenziali impatti del Progetto sulla componente Territorio e Patrimonio agroalimentare. Gli impatti sono presi in esame considerando le diverse fasi di Progetto: Costruzione, Esercizio e Dismissione.

Il box riportato di seguito riassume le principali fonti di Impatto, Risorse e Recettori Potenzialmente Impattati e il contesto in cui si inserisce l'opera.

Principali Fonti di Impatto, Risorse e Recettori Potenzialmente Impattati – Territorio e Patrimonio agroalimentare

<p>Fonte di Impatto</p> <p>Sottrazione di suolo per l'approntamento dell'area e per la disposizione progressiva dei moduli fotovoltaici; sottrazione di suolo agricolo.</p>
<p>Risorse e Ricettori Potenzialmente Impattati</p> <p>Territorio e Patrimonio agroalimentare.</p>
<p>Fattori del Contesto (Ante Operam) inerenti la Valutazione</p> <p>L'area di Progetto non è in una zona di particolare pregio dal punto di vista agricolo; L'area di progetto è sostanzialmente occupata da insediamenti agricoli ed aree sensibilmente antropizzate.</p>
<p>Caratteristiche del Progetto influenzanti la Valutazione</p> <p>Realizzazione di uno strato erboso perenne nelle porzioni di terreno sottostante i pannelli, in modo da rendere inefficace l'effetto di erosione della pioggia battente e del ruscellamento superficiale; Realizzazione del piano colturale tra i moduli fotovoltaici sull'area di Progetto, della presenza della fascia perimetrale coltivata a ulivo e del campo destinato alla coltivazione del ulivo.</p>

Le principali fonti d'impatto sulla matrice in oggetto connesse al Progetto sono riassunte nel seguente box e suddivise per ciascuna fase.

Principali Impatti potenziali –Suolo e Sottosuolo

Costruzione	Esercizio	Dismissione
<ul style="list-style-type: none"> Sottrazione del suolo da parte dei mezzi atti all'approntamento dell'area e dalla progressiva disposizione dei moduli fotovoltaici. Sottrazione di suolo destinato all'agricoltura 	<ul style="list-style-type: none"> Impatto dovuto all'occupazione del suolo da parte dei moduli fotovoltaici durante il periodo di vita dell'impianto. Sottrazione di suolo destinato all'agricoltura 	<ul style="list-style-type: none"> Occupazione del suolo da parte dei mezzi atti ai lavori di ripristino dell'area e dalla progressiva rimozione dei moduli fotovoltaici. Sottrazione di suolo destinato all'agricoltura

Per la matrice territorio e patrimonio agroalimentare è importante sottolineare, come già ricordato, che il progetto in alcun modo interferirà con il progetto di bonifica previsto, sia nella fase di cantiere sia nella fase di esercizio. Il progetto essendo “appoggiato” sul terreno non interferirà direttamente con il territorio.

I lavori di preparazione dell’area non avranno alcuna influenza sulla conformazione morfologica dei luoghi.

Si sottolinea che anche durante la messa in opera delle fasce vegetali perimetrali a mitigazione dell’impatto paesaggistico dell’opera non si avranno interferenze con il terreno sottostante, in quanto tutte le piante saranno posizionate su terreno vegetale riportato in aiuole fuori terra. Inoltre verranno piantati esemplari a basso fusto.

Fase di Costruzione

Stima degli Impatti potenziali

Si prevede che gli impatti potenziali sulla componente territorio derivanti dalle attività di costruzione siano attribuibili all’utilizzo dei mezzi d’opera quali gru di cantiere e muletti, gruppo, furgoni e camion per il trasporto. I potenziali impatti riscontrabili legati a questa fase sono introdotti di seguito e successivamente descritti con maggiore dettaglio:

- sottrazione del suolo da parte dei mezzi atti all’approntamento dell’area e dalla progressiva disposizione dei moduli fotovoltaici (impatto diretto);
- sottrazione di suolo destinato alla coltivazione agricola (impatto diretto).

Per quanto riguarda le potenziali interferenze del Progetto con le attività previste, sono state eliminate adottando i seguenti accorgimenti:

durante la fase di scotico superficiale e di posa dei moduli fotovoltaici saranno necessariamente indotte delle modifiche sull’utilizzo del suolo, circoscritto alle aree interessate dalle operazioni di cantiere. L’occupazione di suolo, date le dimensioni limitate del cantiere, non induce significative limitazioni o perdite d’uso dello stesso. Inoltre, il criterio di posizionamento delle apparecchiature sarà condotto con il fine di ottimizzare al meglio gli spazi, nel rispetto di tutti i requisiti di sicurezza. Si ritiene che questo tipo d’impatto sia di estensione **locale**. Durante questa fase, l’area interessata dal progetto sarà delimitata, recintata, quindi progressivamente interessata dalla disposizione dei moduli fotovoltaici che, successivamente, durerà per tutta la vita dell’impianto. Limitatamente al perdurare della fase di costruzione l’impatto può ritenersi per natura di **breve durata** e **riconoscibile** per la natura delle opere che verranno progressivamente eseguite.

Durante la fase di costruzione una potenziale sorgente di impatto per la matrice potrebbe essere la sottrazione di suolo destinato all’agricoltura. Tuttavia si tratta di seminativi in aree non irrigue. Le operazioni durante la fase di costruzioni avranno una durata limitata e pertanto la durata di questo tipo di impatto è da ritenersi **temporanea**. L’impatto è limitato al punto di contatto (impatto **locale**) e di entità **riconoscibile**.

Significatività degli Impatti Potenziali – Territorio e Patrimonio agroalimentare – Fase di Costruzione

Impatto	Criteri di valutazione relativo Punteggio	Magnitudo	Sensitività	Significatività
<i>Territorio e Patrimonio agroalimentare : Fase di Costruzione</i>				
Sottrazione del suolo da parte dei mezzi atti all'approntamento dell'area e dalla progressiva disposizione dei moduli fotovoltaici.	Durata: Breve termine, 2 Estensione: Locale, 1 Entità: Riconoscibile, 2	Classe 6: Bassa	Bassa	Bassa
Sottrazione di suolo destinato all'agricoltura	Durata: Temporaneo, 1 Estensione: Locale, 1 Entità: Riconoscibile, 1	Classe 3: Trascurabile	Bassa	Bassa

Misure di Mitigazione

Tra le misure di mitigazione per gli impatti potenziali legati a questa fase si ravvisano:

- Ottimizzazione degli spazi al fine di ridurre il più possibile la sottrazione di suolo.

Fase di Esercizio

Stima degli Impatti potenziali

Gli impatti potenziali sulla componente Territorio derivante dalle attività di esercizio sono riconducibili a:

- Sottrazione del suolo da parte dei mezzi atti all'approntamento dell'area e dalla progressiva disposizione dei moduli fotovoltaici;
- Sottrazione di suolo destinato all'agricoltura.

Il criterio di posizionamento delle apparecchiature sarà condotto con il fine di ottimizzare al meglio gli spazi disponibili, nel rispetto di tutti i requisiti di sicurezza. Il territorio lasciato libero verrà inerbito e coltivato secondo il piano colturale allegato al progetto. Questo impatto si ritiene di estensione **locale** in quanto limitato alla sola area di progetto. L'area di progetto sarà occupata da parte dei moduli fotovoltaici per tutta la durata della fase di esercizio, conferendo a questo impatto una durata di **lungo termine** (durata media della vita dei moduli: 30 anni). Infine, per la natura delle opere che verranno progressivamente eseguite, si ritiene che l'impatto sarà di entità **riconoscibile**.

La sottrazione di suolo destinato all'agricoltura pertanto anch'esso risulterà un impatto a **lungo termine** (durata media della vita dei moduli: 30 anni), con estensione **locale** e di entità **riconoscibile**.

Impatto	Criteri di valutazione relativo Punteggio	Magnitudo	Sensitività	Significatività
<i>Territorio e Patrimonio agroalimentare : Fase di Esercizio</i>				
Sottrazione del suolo da parte dei mezzi atti all'approntamento dell'area e dalla progressiva disposizione dei moduli fotovoltaici.	Durata: Lungo Termine, 3 Estensione: Locale, 1 Entità: Riconoscibile, 2	Classe 6: Bassa	Media	Media
Sottrazione di suolo destinato all'agricoltura	Durata: Lungo Termine, 3 Estensione: Locale, 1 Entità: Riconoscibile, 2	Classe 3: Trascurabile	Media	Bassa

Misure di Mitigazione

Per questa fase del progetto, per la matrice ambientale oggetto di analisi si ravvisano le seguenti misure di mitigazione:

realizzazione di uno strato erboso perenne nelle porzioni di terreno sottostante i pannelli;

realizzazione di un piano colturale tra le fila dei pannelli, lungo il perimetro dell'impianto e realizzazione di un uliveto affianco all'impianto.

Fase di Dismissione

Stima degli Impatti potenziali

Si prevede che gli impatti potenziali sul Territorio derivante dalle attività di dismissione siano assimilabili a quelli previsti nella fase di costruzione. E quindi:

sottrazione del suolo da parte dei mezzi atti all'approntamento dell'area e dalla progressiva disposizione dei moduli fotovoltaici (impatto diretto);

sottrazione di suolo destinato alla coltivazione agricola (impatto diretto).

La fase di ripristino del terreno superficiale e di dismissione dei moduli fotovoltaici darà luogo sempre ad una modificazione dell'utilizzo del suolo sull'area di progetto. L'occupazione di suolo, date le dimensioni limitate del cantiere, non induce significative limitazioni o perdite d'uso del suolo stesso. In fase di dismissione dell'impianto saranno rimosse tutte le strutture, questo tipo d'impatto si ritiene di estensione **locale**. Limitatamente al perdurare della fase di dismissione l'impatto può ritenersi per natura

temporaneo. Infine, per la natura delle opere che verranno progressivamente eseguite, si ritiene che l'impatto sarà di entità **riconoscibile**.

Per quanto riguarda le aree di intervento si evidenzia che in fase di dismissione l'area sarà oggetto di modificazioni geomorfologiche di bassa entità dovute alle opere di sistemazione del terreno superficiale al fine di ripristinare il livello superficiale iniziale del piano campagna e restituire il terreno alla coltivazione. In considerazione di quanto sopra riportato, si ritiene che le modifiche dello stato geomorfologico in seguito ai lavori di ripristino sia di durata **temporanea**, estensione **locale** e di entità **non riconoscibile**.

Significatività degli Impatti Potenziali – Territorio e Patrimonio agroalimentare – Fase di Dismissione

Impatto	Criteri di valutazione relativo Punteggio	Magnitudo	Sensitività	Significatività
<i>Territorio e Patrimonio agroalimentare : Fase Dismissione</i>				
Sottrazione del suolo da parte dei mezzi atti all'approntamento dell'area e dalla progressiva disposizione dei moduli fotovoltaici.	Durata: Breve termine, 2 Estensione: Locale, 1 Entità: Riconoscibile, 2	Classe 6: Bassa	Bassa	Bassa
Sottrazione di suolo destinato all'agricoltura	Durata: Temporaneo, 1 Estensione: Locale, 1 Entità: Riconoscibile, 1	Classe 3: Trascurabile	Bassa	Bassa

Misure di Mitigazione

Tra le misure di mitigazione per gli impatti potenziali legati a questa fase si ravvisano:

Ottimizzazione degli spazi al fine di ridurre il più possibile la sottrazione di suolo

Conclusioni e Stima degli Impatti Residui

La seguente Tabella riassume la valutazione degli impatti potenziali sulla componente Territorio e Patrimonio agroalimentare presentata in questo capitolo. Gli impatti sono divisi per fase, e per ogni impatto viene indicata la significatività e le misure di mitigazione, oltre all'indicazione dell'impatto residuo. Come già riportato nell'analisi per singola fase, il progetto nel suo complesso (costruzione, esercizio e dismissione) non presenta particolare interferenze con il Territorio.

Impatto	Significatività	Misure di Mitigazione	Significatività Impatto residuo
<i>Territorio e Patrimonio agroalimentare: Fase di Costruzione</i>			
Sottrazione del suolo da parte dei mezzi atti all'approntamento dell'area e dalla progressiva disposizione dei moduli fotovoltaici.	Bassa	Ottimizzazione degli spazi al fine di ridurre il più possibile la sottrazione di suolo.	Basso
Sottrazione di suolo destinato all'agricoltura	Bassa	Ottimizzazione degli spazi al fine di ridurre il più possibile la sottrazione di suolo.	Bassa
<i>Territorio e Patrimonio agroalimentare: Fase di Esercizio</i>			
Sottrazione del suolo da parte dei mezzi atti all'approntamento dell'area e dalla progressiva disposizione dei moduli fotovoltaici.	Media	realizzazione di uno strato erboso perenne nelle porzioni di terreno sottostante i pannelli;	Bassa
Sottrazione di suolo destinato all'agricoltura	Bassa	realizzazione di un piano colturale tra le fila dei pannelli, lungo il perimetro dell'impianto e realizzazione di un uliveto affianco all'impianto.	Bassa
<i>Territorio e Patrimonio agroalimentare: Fase di dismissione</i>			
Sottrazione del suolo da parte dei mezzi atti all'approntamento dell'area e dalla progressiva disposizione dei moduli fotovoltaici.	Bassa	Ottimizzazione degli spazi al fine di ridurre il più possibile la sottrazione di suolo.	Bassa
Sottrazione di suolo destinato all'agricoltura	Bassa	realizzazione di un piano colturale tra le fila dei pannelli, lungo il perimetro dell'impianto e realizzazione di un uliveto affianco all'impianto.	Bassa

5.7.BIODIVERSITA'

Introduzione

Il presente Paragrafo analizza i potenziali impatti del Progetto sulla Biodiversità. L'analisi prende in esame gli impatti legati alle diverse fasi di Progetto, ovvero di costruzione, esercizio e dismissione.

Come riportato nei paragrafi precedenti, il perimetro del sito di progetto non interferisce con il sistema delle aree protette. La seguente tabella riassume le principali fonti di Impatto, Risorse e Recettori Potenzialmente Impattati per questa matrice ambientale.

Fonte di Impatto

- Aumento del disturbo antropico derivanti dalle attività di costruzione e dismissione, con particolare riferimento al movimento mezzi;
- Rischi di uccisione di animali selvatici derivanti dalle attività di costruzione e dismissione, con particolare riferimento al movimento mezzi;
- Rischio del probabile fenomeno "abbagliamento" e "confusione biologica" sull'avifauna acquatica migratoria derivante esclusivamente dalla fase di esercizio;
- Variazione del campo termico nella zona di installazione dei moduli durante la fase di esercizio.

Risorse e Ricettori Potenzialmente Impattati

- Fauna vertebrata terrestre.

Fattori del Contesto (Ante Operam) inerenti la Valutazione

- Sul sito l'assetto vegetazionale risulta essere nullo in quanto oggetto di trasformazione dei mezzi agricoli per le coltivazioni di pascoli (aratura, semina, trebiatura) eviene per cui impedita una formazione continua ed omogenea della vegetazione;
- Le periodiche lavorazioni del terreno, rendono l'area scarsamente idonea all'instaurarsi di comunità faunistiche di rilievo ad eccezione di sporadici individui di piccoli roditori. Durante il sopralluogo non sono state riscontrate tracce di fauna terrestre ad eccezione di un individuo appartenente alla specie Testudo Hermanni (Testuggine comune);
- Per quanto concerne l'avifauna, il disturbo generato dalle attività agro silvo pastorali e l'assenza di associazioni vegetazionali consolidate e strutturate, rendono l'area scarsamente idonea alla nidificazione delle specie. Tuttavia vista la presenza di una macchia sporadica e non strutturata e la possibile presenza di piccoli roditori, l'area potrebbe essere interessata dall'attività predatoria dei rapaci.

Caratteristiche del Progetto influenzanti la Valutazione

- Ottimizzazione del numero dei mezzi di cantiere previsti per le fasi di costruzione e dismissione;
- Rispetto dei limiti di velocità dei mezzi di trasporto previsti per la fase di costruzione e dismissione;
- Utilizzo della viabilità esistente per minimizzare la sottrazione di habitat e disturbo antropico;
- Realizzazione di opere a verde lungo la fascia perimetrale arborea dell'impianto fotovoltaico;
- Utilizzo di pannelli di ultima generazione a bassissimo indice di riflettanza.

Principali Impatti potenziali – Biodiversità (Vegetazione, Flora, Fauna ed Ecosistemi)

Costruzione	Esercizio	Dismissione
<p>Aumento del disturbo antropico da parte dei mezzi di cantiere.</p> <p>Rischio di uccisione di animali selvatici da parte dei mezzi di cantiere.</p>	<p>Rischio del probabile fenomeno "abbagliamento" e "confusione biologica" sull'avifauna acquatica migratoria.</p> <p>Variazione del campo termico nella zona di installazione dei moduli durante la fase di esercizio.</p> <p>Degrado e perdita di habitat di interesse faunistico.</p>	<p>Aumento del disturbo antropico da parte dei mezzi di cantiere.</p> <p>Rischio di uccisione di animali selvatici da parte dei mezzi di cantiere.</p>

Valutazione della Sensitività

Dal sopralluogo effettuato in loco il sito di intervento ha evidenziato una copertura vegetativa pressochè nulla composta da erbe ed arbusti con alcuni elementi tipici della macchia mediterranea che, tuttavia, considerata le attività agricole che si svolgono annulmente, si è sviluppata in maniera disomogenea.

Per quanto emerso dall'analisi di questa matrice ambientale, si ritiene che la sensitività della componente sia complessivamente classificata come **bassa**.

Fase di Costruzione

Stima degli Impatti potenziali

In virtù di quanto riportato nell'analisi preliminare in introduzione al presente paragrafo, si ritiene che i potenziali impatti legati alle attività di costruzione siano i seguenti:

aumento del disturbo antropico da parte dei mezzi di cantiere (impatto diretto);

rischi di uccisione di animali selvatici da parte dei mezzi di cantiere (impatto diretto).

L'aumento del disturbo antropico legato alle operazioni di cantiere interesserà aree che presentano condizioni di antropizzazione già elevate. L'incidenza negativa di maggior rilievo consiste nel rumore e nella presenza dei mezzi meccanici che saranno impiegati per l'approntamento delle aree di Progetto, per il trasporto in sito dei moduli fotovoltaici e per l'installazione degli stessi. Come anticipato al paragrafo precedente le specie vegetali e quelle animali interessate sono complessivamente di scarso interesse conservazionistico. Considerando la durata di questa fase del Progetto, l'area interessata e la tipologia delle attività previste, si ritiene che questo tipo di impatto sia di **breve termine**, estensione **locale** ed entità **non riconoscibile**.

L'uccisione di fauna selvatica durante la fase di cantiere potrebbe verificarsi principalmente a causa della circolazione di mezzi di trasporto sulle vie di accesso all'area di Progetto. Alcuni accorgimenti progettuali, quali la recinzione dell'area di cantiere ed il rispetto dei limiti di velocità da parte dei mezzi utilizzati, saranno volti a ridurre la possibilità di incidenza anche di questo impatto. Considerando la durata delle

attività di cantiere, l'area interessata e la tipologia delle attività previste, tale impatto sarà **a breve termine, locale e non riconoscibile**.

Significatività degli Impatti Potenziali – Biodiversità – Fase di Costruzione

Impatto	Criteri di valutazione e relativo Punteggio	Magnitudo	Sensitività	Significatività
Biodiversità: Fase Costruzione				
Aumento del disturbo antropico da parte dei mezzi di cantiere	Durata: Breve Termine, 2 Estensione: Locale, 1 Entità: Non Riconoscibile, 1	Classe 4: Trascurabile	Bassa	Bassa
Rischi di uccisione di animali selvatici da parte dei mezzi di cantiere	Durata: Breve Termine, 2 Estensione: Locale, 1 Entità: Non Riconoscibile, 1	Classe 4: Trascurabile	Bassa	Bassa

Misure di Mitigazione

L'impianto fotovoltaico in oggetto sarà realizzato seguendo scelte progettuali finalizzate ad una riduzione degli impatti potenziali sulla biodiversità, ovvero:

- il sito, sia in fase di cantiere che di esercizio, sarà raggiungibile tramite viabilità già esistente; pertanto, verranno minimizzati l'ulteriore sottrazione di habitat ed il disturbo antropico;
- il sito risulta vicino ad una rete elettrica interna, scelta che comporta una riduzione delle opere necessarie, minimizzando l'ulteriore sottrazione di habitat ed il disturbo antropico;
- non sono previsti scavi; ma palificazioni come struttura dei moduli fotovoltaici.

Ulteriori misure di mitigazione specifiche, che verranno implementate per ridurre l'impatto generato in fase di cantiere, sono le seguenti:

- ottimizzazione del numero dei mezzi di cantiere previsti per la fase di costruzione;
- sensibilizzazione degli appaltatori al rispetto dei limiti di velocità dei mezzi di trasporto durante la fase di costruzione.

Fase di Esercizio

Si ritiene che durante la fase di esercizio gli impatti potenziali siano:



- rischio di "abbagliamento" e "confusione biologica" sull'avifauna acquatica migratoria (impatto diretto);
- variazione del campo termico nella zona di installazione dei moduli durante la fase di esercizio (impatto diretto);
- degrado e perdita di habitat di interesse faunistico (impatto diretto).

Il fenomeno "confusione biologica" è dovuto all'aspetto generale della superficie dei pannelli di una centrale fotovoltaica, che nel complesso risulta simile a quello di una superficie lacustre, con tonalità di colore variabili dall'azzurro scuro al blu intenso, anche in funzione dell'albedo della volta celeste.

Dall'alto, pertanto, le aree pannellate potrebbero essere scambiate dall'avifauna per specchi lacustri.

In particolare, i singoli isolati insediamenti non sarebbero capaci di determinare incidenza sulle rotte migratorie, mentre vaste aree o intere porzioni di territorio pannellato potrebbero rappresentare un ingannevole appetibile attrattiva per tali specie, deviarne le rotte e causare morie di individui esausti dopo una lunga fase migratoria, incapaci di riprendere il volo organizzato una volta scesi a terra.

Per quanto riguarda il possibile fenomeno di "abbagliamento", è noto che gli impianti che utilizzano l'energia solare come fonte energetica presentano possibili problemi di riflessione ed abbagliamento, determinati dalla riflessione della quota parte di energia raggiante solare non assorbita dai pannelli. Si può tuttavia affermare che tale fenomeno è stato di una certa rilevanza negli anni passati, soprattutto per l'uso dei cosiddetti "campi a specchio" o per l'uso di vetri e materiali di accoppiamento a basso potere di assorbimento. Esso, inoltre, è stato registrato esclusivamente per le superfici fotovoltaiche "a specchio" montate sulle architetture verticali degli edifici. Vista la tipologia dell'impianto a inseguimento, si considera poco probabile un fenomeno di abbagliamento.

Inoltre, i nuovi sviluppi tecnologici per la produzione delle celle fotovoltaiche fanno sì che aumentando il coefficiente di efficienza delle stesse diminuisca ulteriormente la quantità di luce riflessa (riflettanza superficiale caratteristica del pannello), e conseguentemente la probabilità di abbagliamento. Con i dati in possesso, considerata la durata del progetto e l'area interessata, si ritiene che questo tipo di impatto sia di **lungo termine, locale e non riconoscibile**.

Per quanto concerne l'impatto potenziale dovuto alla variazione del campo termico nella zona di installazione dei moduli durante la fase di esercizio, si può affermare che ogni pannello fotovoltaico genera nel suo intorno un campo termico che può arrivare anche a temperature dell'ordine di 55 °C; questo comporta la variazione del microclima sottostante i pannelli ed il riscaldamento dell'aria durante le ore di massima insolazione dei periodi più caldi dell'anno. Vista la natura intermittente e temporanea del verificarsi di questo impatto potenziale si ritiene che l'impatto stesso sia **temporaneo, locale e di entità non riconoscibile**.

Il degrado e perdita di habitat di interesse faunistico è un impatto potenziale legato principalmente alla progressiva occupazione delle aree da parte dei moduli fotovoltaici e dalla realizzazione delle vie di accesso. Come emerge dalla baseline, sul sito di intervento non si identificano habitat di rilevante interesse faunistico, ma solo terreni caratterizzati da terreni lavovarti annualmente, interessati per cui da specie faunistiche di scarso valore conservazionistico.

Come riportato nella descrizione del Progetto, l'accessibilità al sito sarà assicurata solo dalla viabilità già esistente, riducendo ulteriormente la potenziale sottrazione di habitat naturale indotta dal Progetto. Data la durata di questa fase del Progetto, l'area interessata e la tipologia di attività previste, si ritiene che questo l'impatto sia di **breve termine, locale e non riconoscibile**.

Significatività degli Impatti Potenziali – Biodiversità – Fase di Esercizio

Impatto	Criteri di valutazione e relativo Punteggio	Magnitudo	Sensitività	Significatività
Biodiversità: Fase Esercizio				
rischio di "abbagliamento" e "confusione biologica" sull'avifauna acquatica migratoria	Durata: Lungo Termine, 2 Estensione: Locale, 1 Entità: Non Riconoscibile, 1	Classe 4: Trascurabile	Bassa	Media
variazione del campo termico nella zona di installazione dei moduli durante la fase di esercizio	Durata: Temporaneo, 2 Estensione: Locale, 1 Entità: Non Riconoscibile, 1	Classe 3: Trascurabile	Media	Bassa
Degrado e perdita di habitat di interesse faunistico	Durata: Breve Termine, 2 Estensione: Locale, 1 Entità: Non Riconoscibile, 1	Classe 4: Trascurabile	Bassa	Bassa

Misure di Mitigazione

Per questa fase si ravvisano le seguenti misure di mitigazione:

- l'utilizzo di pannelli di ultima generazione a basso indice di riflettanza;
- previsione di una sufficiente circolazione d'aria al di sotto dei pannelli per semplice moto convettivo o per aerazione naturale;
- realizzazione di ponti ecologici lungo la recinzione per permettere il passaggio della fauna.

Fase di Dismissione

Stima degli Impatti potenziali

Si ritiene che i potenziali impatti legati alle attività di dismissione siano gli stessi legati alle attività di accantieramento previste per la fase di costruzione, ad eccezione del rischio di sottrazione di habitat d'interesse faunistico. I potenziali impatti sono pertanto riconducibili a:

- aumento del disturbo antropico da parte dei mezzi di cantiere;
- rischio di uccisione di animali selvatici da parte dei mezzi di cantiere.

L'incidenza negativa di maggior rilievo, anche per la fase di dismissione, consiste nel rumore e nella presenza dei mezzi meccanici che saranno impiegati per la restituzione delle aree di Progetto e per il trasporto dei moduli fotovoltaici a fine vita. Come anticipato al paragrafo precedente le specie interessate sono complessivamente di scarso valore conservazionistico. Considerata la durata di questa fase del Progetto, l'area interessata e la tipologia di attività previste, si ritiene che questo tipo di impatto sia **temporaneo, locale e non riconoscibile**.

L'uccisione di fauna selvatica durante la fase di dismissione potrebbe verificarsi principalmente a causa della circolazione di mezzi di trasporto sulle vie di accesso all'area di Progetto. Alcuni accorgimenti progettuali, quali la recinzione dell'area di cantiere ed il rispetto dei limiti di velocità da parte dei mezzi utilizzati, saranno volti a ridurre la possibilità di incidenza di questo impatto. Considerando la durata delle attività di dismissione del Progetto, l'area interessata e la tipologia delle attività previste, si ritiene che tale di impatto sia **temporaneo, locale e non riconoscibile**.

Significatività degli Impatti Potenziali – Biodiversità – Fase di Dismissione

Impatto	Criteri di valutazione e relativo Punteggio	Magnitudo	Sensitività	Significatività
<i>Biodiversità: Fase Dismissione</i>				
Aumento del disturbo antropico da parte dei mezzi di cantiere	Durata: Temporaneo, 2 Estensione: Locale, 1 Entità: Non Riconoscibile, 1	Classe 4: Trascurabile	Bassa	Media
Rischi di uccisione di animali selvatici da parte dei mezzi di cantiere	Durata: Temporaneo, 2 Estensione: Locale, 1 Entità: Non Riconoscibile, 1	Classe 4: Trascurabile	Bassa	Bassa

Misure di Mitigazione

Le misure di mitigazione individuate per la fase di dismissione sono le stesse riportate per la fase di costruzione, ovvero:

ottimizzazione del numero dei mezzi di cantiere previsti per la fase di dismissione;

sensibilizzazione degli appaltatori al rispetto dei limiti di velocità dei mezzi di trasporto previsti per la fase di dismissione.

Conclusioni e Stima degli Impatti Residui

La seguente Tabella riassume la valutazione degli impatti potenziali sulla Biodiversità presentata in questo capitolo. Gli impatti sono divisi per fase, e per ogni impatto viene indicata la significatività e le misure di mitigazione, oltre all'indicazione dell'impatto residuo. Come già riportato nell'analisi per singola fase, il progetto nel suo complesso (costruzione, esercizio e dismissione) non presenta particolare interferenze con la Biodiversità.

Impatto	Significatività	Misure di Mitigazione	Significatività Impatto residuo
Biodiversità: Fase di Costruzione			
Aumento del disturbo antropico da parte dei mezzi di cantiere	Bassa	ottimizzazione del numero dei mezzi di cantiere previsti per la fase di costruzione;	Bassa
Rischi di uccisione di animali selvatici da parte dei mezzi di cantiere	Bassa	sensibilizzazione degli appaltatori al rispetto dei limiti di velocità dei mezzi di trasporto durante la fase di costruzione.	Bassa
Biodiversità: Fase di Esercizio			
rischio di "abbagliamento" e "confusione biologica" sull'avifauna acquatica migratoria	Bassa	l'utilizzo di pannelli di ultima generazione a basso indice di riflettanza	Bassa
variazione del campo termico nella zona di installazione dei moduli durante la fase di esercizio	Bassa	previsione di una sufficiente circolazione d'aria al di sotto dei pannelli per semplice moto convettivo o per aerazione naturale	Bassa
Degrado e perdita di habitat di interesse faunistico	Bassa	realizzazione di ponti ecologici lungo la recinzione per permettere il passaggio della fauna	Bassa
Biodiversità: Fase di smissione			
Aumento del disturbo antropico da parte dei mezzi di cantiere	Bassa	ottimizzazione del numero dei mezzi di cantiere previsti per la fase di costruzione;	Bassa
Rischi di uccisione di animali selvatici da parte dei mezzi di cantiere	Bassa	sensibilizzazione degli appaltatori al rispetto dei limiti di velocità dei mezzi di trasporto durante la fase di costruzione.	Bassa

5.8.PAESAGGIO

Introduzione

Il presente Paragrafo riporta i risultati della valutazione degli impatti del Progetto sulla componente paesaggio. Sulla base delle indicazioni proposte dalle "Linee guida per i paesaggi della Sardegna", l'analisi è stata condotta a scale dimensionali e concettuali diverse, ovvero:

- a livello di sito, ovvero di impianto;
- a livello di contesto, ovvero di area che ospita il sito dell'impianto e le sue pertinenze, nelle quali si manifestano interrelazioni significative dell'attività produttiva con il contesto geomorfologico, idrogeologico, ecologico, paesistico-percettivo, economico, sociale e culturale;

- a livello di paesaggio, ovvero di unità paesistica comprendente uno o più siti e contesti produttivi, caratterizzata da un sistema relativamente coerente di strutture segniche e percettive, da un'immagine identitaria riconoscibile, anche in relazione all'articolazione regionale degli ambiti di paesaggio.

La seguente cartella riassume le principali fonti d'impatto sul paesaggio connesse al Progetto ed evidenzia le risorse potenzialmente impattate ed i ricettori sensibili.

Principali Fonti di Impatto, Risorse e Ricettori Potenzialmente Impattati – Paesaggio

<p>Fonte di Impatto</p> <ul style="list-style-type: none"> • Presenza fisica del cantiere, dei macchinari e dei cumuli di materiali di cantiere, impatto luminoso, taglio di vegetazione; • Presenza dei pannelli fotovoltaici e delle strutture connesse. <p>Risorse e Ricettori Potenzialmente Impattati</p> <ul style="list-style-type: none"> • Viste panoramiche; • Elementi del paesaggio che hanno valore simbolico per la comunità locale; • Turisti e abitanti. <p>Fattori del Contesto (Ante Operam) inerenti la Valutazione</p> <ul style="list-style-type: none"> • Valori storici e culturali nelle vicinanze dell'Area di Studio. <p>Caratteristiche del Progetto influenzanti la Valutazione</p> <ul style="list-style-type: none"> • Volumi e posizione degli elementi.
--

Nella tabella che segue sono riportati i principali impatti potenziali del Progetto sul paesaggio, durante le fasi principali del Progetto.

Principali Impatti Potenziali – Paesaggio

Costruzione	Esercizio	Dismissione

<ul style="list-style-type: none"> • Impatti dovuti ai cambiamenti fisici degli elementi che costituiscono il paesaggio; • Impatti visivi dovuti alla presenza del cantiere, dei macchinari e dei cumuli di materiali; • Impatto luminoso del cantiere. 	<ul style="list-style-type: none"> • Impatti visivi dovuti alla presenza dell'impianto fotovoltaico e delle strutture connesse. x 	<ul style="list-style-type: none"> • I potenziali impatti previsti saranno simili a quelli attesi in fase di costruzione.
--	--	--

Nei successivi paragrafi si riporta la valutazione della significatività degli impatti potenziali attribuibili al Progetto e le misure di mitigazione individuate, entrambi divisi per fase di Progetto.

Valutazione della Sensitività

Al fine di stimare la significatività dell'impatto sul paesaggio apportato dal Progetto, è necessario descrivere la sensibilità della componente.

La valutazione della sensibilità del paesaggio è stata effettuata nell'analisi dello stato attuale dell'ambiente (scenario base) ed analizzata nel dettaglio nella Relazione Paesaggistica, con riferimento alle tre componenti: morfologico-strutturale, vedutistica e simbolica.

Il Sito si inserisce in un paesaggio costiero sostanzialmente pianeggiante, dove siamo di fronte ad un caratteristico paesaggio costiero massicciamente antropizzato, dove la complessità originaria è tuttavia ancora distinguibile ma solo per frammenti, se si eccettuano i sistemi ambientali e naturali legati alle foci fluviali, agli stagni limitrofi e al litorale. Le due componenti, vedutistica e simbolica, è stato assegnato rispettivamente un valore **medio-basso** e **medio**.

Pertanto, sulla base delle valutazioni effettuate sulle tre componenti considerate, la sensitività complessiva della componente paesaggistica è stata classificata come **media**.

Fase di Costruzione

Stima degli Impatti potenziali

Di seguito vengono analizzati gli impatti sul paesaggio durante la fase del cantiere. Tali impatti sono imputabili essenzialmente alla presenza delle strutture del cantiere, delle macchine e dei mezzi di lavoro.

Cambiamenti Fisici degli Elementi che costituiscono il Paesaggio

I cambiamenti diretti al paesaggio ricevente derivano principalmente dalla perdita di suolo e vegetazione per poter consentire l'installazione delle strutture e delle attrezzature e la creazione della viabilità di cantiere.

Allo stato attuale, l'area di progetto è caratterizzata da una copertura - erbacea spontanea, costituita da elementi discontinui e disomogenei, adattati a condizioni di aridità, anche in relazione alla presenza di terreno a ridotta fertilità.

Tale impatto avrà durata **a breve termine** e si annullerà al termine delle attività e a valle degli interventi di ripristino morfologico e vegetazionale. L'estensione dell'impatto sarà **locale** e l'entità **riconoscibile**.

Impatto Visivo

L'impatto visivo è generato dalla presenza delle strutture di cantiere, delle macchine e dei mezzi di lavoro, e di eventuali cumuli di materiali.

L'area di cantiere è localizzata all'interno della zona Agricola di Sassari, a circa 10-12 km dai centri abitati.

Come diffusamente descritto nella Relazione Paesaggistica date le condizioni morfologiche e orografiche generali dell'area non vi sono che pochi punti elevati da cui poter godere di viste panoramiche di insieme (Monte Arci).

Considerando che:

- le attrezzature di cantiere che verranno utilizzate durante la fase di costruzione, a causa della loro modesta altezza, non altereranno significativamente le caratteristiche del paesaggio;
- l'area sarà occupata solo temporaneamente;

è possibile affermare che l'impatto sul paesaggio avrà durata **a breve termine**, estensione **locale** ed entità **non riconoscibile**.

Impatto Luminoso

Per ragioni di sicurezza, durante la fase di costruzione il sito di cantiere sarà illuminato durante il periodo notturno, anche nel caso in cui esso non sia operativo.

Il potenziale impatto sul paesaggio durante la fase di cantiere avrà pertanto durata **a breve termine**, estensione **locale** ed entità **riconoscibile**.

Significatività degli Impatti Potenziali – Paesaggio – Fase di Costruzione

Impatto	Criteri di valutazione e relativo Punteggio	Magnitudo	Sensitività	Significatività
Paesaggio: Fase Costruzione				
Cambiamenti fisici degli elementi che costituiscono il paesaggio	Durata: Breve Termine, 2 Estensione: Locale, 1 Entità: Non Riconoscibile, 1	Classe 4: Trascurabile	Bassa	Bassa

Impatto visivo dovuto alla presenza del cantiere, dei macchinari e dei cumuli di materiali	Durata: Breve Termine, 2 Estensione: Locale, 1 Entità: Riconoscibile, 1	Classe 4: Trascurabile	Bassa	Bassa
Impatto luminoso del cantiere	Durata: Breve Termine, 2 Estensione: Locale, 1 Entità: Riconoscibile, 1	Classe 4: Trascurabile	Bassa	Media

Misure di Mitigazione

Sono previste alcune misure di mitigazione e di controllo, anche a carattere gestionale, che verranno applicate durante la fase di cantiere, al fine di minimizzare gli impatti sul paesaggio. In particolare:

- Le aree di cantiere verranno mantenute in condizioni di ordine e pulizia e saranno opportunamente delimitate e segnalate.
- Al termine dei lavori si provvederà al ripristino dei luoghi; tutte le strutture di cantiere verranno rimosse, insieme agli stoccaggi di materiale.

In linea generale, verranno adottati anche opportuni accorgimenti per ridurre l'impatto luminoso (Institute of Lighting Engineers, 2005):

- Si eviterà di sovra-illuminare e verrà minimizzata la luce riflessa verso l'alto.
- Verranno adottati apparecchi di illuminazione specificatamente progettati per ridurre al minimo la diffusione della luce verso l'alto.
- Verranno abbassate o spente le luci quando cesserà l'attività lavorativa, a fine turno. Generalmente un livello più basso di illuminazione sarà comunque sufficiente ad assicurare adeguati livelli di sicurezza.
- Verrà mantenuto al minimo l'abbagliamento, facendo in modo che l'angolo che il fascio luminoso crea con la verticale non sia superiore a 70°.

Fase di Esercizio

Stima degli Impatti potenziali

L'unico impatto sul paesaggio durante la sua fase di esercizio è riconducibile alla presenza fisica dei pannelli fotovoltaici e delle strutture connesse.

Le strutture fuori terra visibili saranno:

- le strutture di sostegno metalliche di altezza pari a 2,42 m rispetto al piano di campagna, su cui verranno montati i pannelli fotovoltaici;
- una cabina di trasformazione 20/36 kV con control room

- le 8 power station.

L'impatto sul paesaggio avrà durata **a lungo termine** ed estensione **locale**.

Come approfondito nella Relazione Paesaggistica la dimensione prevalente degli impianti fotovoltaici in campo aperto è quella planimetrica, mentre l'altezza assai contenuta rispetto alla superficie fa sì che l'impatto visivo-percettivo in un territorio pianeggiante, non sia generalmente di rilevante criticità. Pertanto, dai pochi punti panoramici elevati in cui si possono avere visioni di insieme, il sito di intervento risulta difficilmente percepibile in quanto la prospettiva e i volumi circostanti ne riducono sensibilmente l'estensione visuale. Ad ogni modo, laddove l'area di impianto risulta visibile, lo stesso non ha alcuna capacità di alterazione significativa nell'ambito di una visione di insieme e panoramica. L'entità dell'impatto sarà dunque **riconoscibile**.

Significatività degli Impatti Potenziali – Paesaggio – Fase di Esercizio

Impatto	Criteri di valutazione e relativo Punteggio	Magnitudo	Sensitività	Significatività
Paesaggio: Fase Esercizio				
Impatto visivo dovuto alla presenza dei pannelli fotovoltaici e delle strutture connesse	Durata: Lungo Termine, 2 Estensione: Locale, 1 Entità: Riconoscibile, 1	Classe 4: Trascurabile	Bassa	Media

Misure di Mitigazione

A mitigazione dell'impatto paesaggistico dell'opera, sono previste fasce vegetali perimetrali costituite da olivi di larghezza pari a 10 m.

L'inserimento di mitigazioni così strutturate favorirà un migliore inserimento paesaggistico dell'impianto e avrà l'obiettivo di ricostituire elementi paesaggistici legati alla spontaneità dei luoghi.

Tali accorgimenti progettuali sono in linea con quanto suggerito dalle "Linee guida per i paesaggi industriali della Sardegna".

Fase di Dismissione

Stima degli Impatti potenziali

La rimozione, a fine vita, di un impianto fotovoltaico come quello proposto, risulta essere estremamente semplice e rapida, soprattutto in forza del fatto che i pannelli saranno ancorati al suolo non tramite pali conficcati nel terreno. Questa tecnica di installazione, per sua natura, consentirà il completo ripristino della situazione preesistente all'installazione dei pannelli. In questa fase si prevedono impatti sul paesaggio

simili a quelli attesi durante la fase di costruzione, principalmente collegati alla presenza delle macchine e dei mezzi di lavoro, oltre che dei cumuli di materiali.

I potenziali impatti sul paesaggio avranno pertanto durata **temporanea**, estensione **locale** ed entità **riconoscibile**.

Significatività degli Impatti Potenziali – Paesaggio – Fase di Dismissione

Impatto	Criteri di valutazione e relativo Punteggio	Magnitudo	Sensitività	Significatività
Paesaggio: Fase Dismissione				
Impatto visivo dovuto alla presenza del cantiere, dei macchinari e dei cumuli di materiali	Durata: Temporanea, 2 Estensione: Locale, 1 Entità: Riconoscibile, 1	Classe 4: Trascurabile	Bassa	Media
Impatto luminoso del cantiere	Durata: Temporanea, 2 Estensione: Locale, 1 Entità: Riconoscibile, 1	Classe 4: Trascurabile	Bassa	Media

Misure di Mitigazione

Le misure di mitigazione che verranno adottate durante le attività di dismissione del progetto, al fine di ridurre gli impatti potenziali, sono analoghe a quelle ipotizzate per la fase di cantiere.

Conclusioni e Stima degli Impatti Residui

La seguente Tabella riassume la valutazione degli impatti potenziali sul paesaggio presentata in dettaglio nei precedenti paragrafi. Gli impatti sono divisi per fase, e per ogni impatto vengono indicate la significatività e le misure di mitigazione da adottare, oltre all'indicazione dell'impatto residuo. Dall'analisi condotta si evince che il progetto nel suo complesso non presenta particolari interferenze con la componente paesaggio. La valutazione non ha ravvisato alcun tipo di criticità.

Sintesi Impatti sul Paesaggio e relative Misure di Mitigazione.

Impatto	Significatività	Misure di Mitigazione	Impatto residuo
Paesaggio: Fase di Costruzione			
Cambiamenti fisici degli elementi che costituiscono il paesaggio	Basso	Non previste	Basso

Impatto visivo dovuto alla presenza del cantiere, dei macchinari e dei cumuli di materiali	Bassa	Le aree di cantiere verranno mantenute in condizioni di ordine e pulizia e saranno opportunamente delimitate e segnalate. Al termine dei lavori i luoghi verranno ripristinati e tutte le strutture verranno rimosse, insieme agli stoccaggi di materiale.	Basso
Impatto luminoso del cantiere	Media	Verranno adottati apparecchi di illuminazione progettati per ridurre al minimo la diffusione della luce verso l'alto. Le luci verranno abbassate o spente al termine della giornata lavorativa. Verrà mantenuto al minimo l'abbagliamento, facendo in modo che l'angolo che il fascio luminoso crea con la verticale non sia superiore a 60°.	Basso
Paesaggio: Fase di Esercizio			
Impatto visivo dovuto alla presenza dei pannelli fotovoltaici e delle strutture connesse	Media	Sono previste fasce vegetali perimetrali di larghezza pari a 10 m, a mitigazione dell'impatto paesaggistico dell'opera. Le opere di mitigazione saranno piantumate su terreno vegetale riportato fuori terra.	Basso
Paesaggio: Fase di Dismissione			
Impatto visivo dovuto alla presenza dei macchinari e mezzi di lavoro e dei cumuli di materiali	Bassa	Le aree verranno mantenute in condizioni di ordine e pulizia e saranno opportunamente delimitate e segnalate. Al termine dei lavori i luoghi verranno ripristinati e tutte le strutture verranno rimosse, insieme agli stoccaggi di materiale.	Basso
Impatto luminoso dell'area di lavoro	Bassa	Verranno adottati apparecchi di illuminazione progettati per ridurre al minimo la diffusione della luce verso l'alto. Le luci verranno abbassate o spente al termine della giornata lavorativa. Verrà mantenuto al minimo l'abbagliamento, facendo in modo che l'angolo che il fascio luminoso crea con la verticale non sia superiore a 60°.	Basso

5.9.POPOLAZIONE E SALUTE UMANA

Introduzione

Il presente Paragrafo analizza i potenziali impatti del Progetto sulla popolazione e salute umana. Tale analisi prende in esame gli impatti legati alle diverse fasi di Progetto, ovvero di costruzione, esercizio e dismissione.

Nella valutazione dei potenziali impatti sulla salute pubblica è importante ricordare che:

i potenziali impatti negativi sulla popolazione e salute umana possono essere collegati essenzialmente alle attività di costruzione e di dismissione, come conseguenza delle potenziali interferenze delle attività di cantiere e del movimento mezzi per il trasporto merci con le comunità locali;

impatti positivi (benefici) sulla popolazione e salute umana possono derivare, durante la fase di esercizio, dalle emissioni risparmiate rispetto alla produzione di un'uguale quota di energia mediante impianti tradizionali;

La seguente tabella riassume le principali fonti d'impatto sulla popolazione e salute umana connesse al Progetto ed evidenzia le risorse potenzialmente impattate ed i ricettori sensibili.

Fonte di Impatto

- Aumento della rumorosità, riduzione della qualità dell'aria e cambiamento dell'ambiente visivo, derivanti dalle attività di costruzione e dismissione, con particolare riferimento al movimento mezzi per le fasi di approvvigionamento e cantiere;
- Aumento del numero di veicoli nell'area e del traffico, che potrebbe generare un incremento del numero di incidenti stradali;
- Aumento delle pressioni sulle infrastrutture sanitarie locali derivanti dalla presenza del personale impiegato nelle attività di costruzione e dismissione;
- Impatto generato dai campi elettromagnetici prodotti dall'impianto durante la fase di esercizio.

Risorse e Ricettori Potenzialmente Impattati

- Popolazione del comune di Sassari e Porto Torres che transita in prossimità delle Aree di Progetto o lungo le reti viarie interessate dal movimento dei mezzi di cantiere;
- Strutture sanitarie dei comuni prossimi all'area di progetto.
- Operatori presenti sul sito che costituiscono una categoria di recettori non permanenti.
- Non sono presenti recettori sensibili permanenti in prossimità del sito.

Fattori del Contesto (Ante Operam) inerenti la Valutazione

- Livelli di rumore e stato della qualità dell'aria in prossimità dell'Area di Progetto e delle principali reti viarie interessate dal trasporto;
- Presenza di strutture sanitarie nei vicini centri abitati adeguati a sopperire all'eventuale necessità di domanda aggiuntiva di servizi.
- Il Sito si trova in un'area agricola, non si può escludere potenziali sorgenti di radiazioni ionizzanti o non ionizzanti.

Gruppi Vulnerabili

- Bambini ed anziani sono i gruppi tradizionalmente più vulnerabili nel caso di peggioramento della qualità della vita.

Caratteristiche del Progetto influenzanti la Valutazione

- Gestione delle attività di cantiere con particolare riferimento alle misure di riduzione degli impatti sulla qualità dell'aria e rumore;
- Impiego e presenza di lavoratori non residenti;
- Intensità del traffico veicolare legato al Progetto e percorsi interessati;
- Utilizzo del cavo tripolare, in grado di limitare al massimo le correnti parassite circolanti negli eventuali rivestimenti metallici esterni (guaina ed armatura).

Nella tabella che segue sono riportati i principali impatti potenziali del Progetto sulla salute pubblica, durante le fasi principali del Progetto.

Costruzione	Esercizio	Dismissione
<ul style="list-style-type: none"> • Potenziale temporaneo aumento della rumorosità e peggioramento della qualità dell'aria derivanti dalle attività di cantiere e dal movimento mezzi per il trasporto del materiale. • Potenziale aumento del numero di veicoli e del traffico nell'area di progetto e conseguente potenziale incremento del numero di incidenti stradali. • Aumento della pressione sulle infrastrutture sanitarie locali in caso di lavoratori non residenti. • Rischio di esposizione per la popolazione e gli operatori al 	<ul style="list-style-type: none"> • Potenziali impatti positivi (benefici) sulla salute, a causa delle emissioni risparmiate rispetto alla produzione di un'uguale quota mediante impianti tradizionali. • Potenziali impatti sulla salute della popolazione e degli operatori del sito antropizzato generati dai campi elettrici e magnetici. 	<ul style="list-style-type: none"> • Potenziale temporaneo aumento della rumorosità e peggioramento della qualità dell'aria derivanti dalle attività di dismissione e dal movimento mezzi per il trasporto del materiale. • Potenziale aumento del numero di veicoli e del traffico e conseguente potenziale incremento del numero di incidenti stradali. • Aumento della pressione sulle infrastrutture sanitarie locali in caso di lavoratori non residenti. • Rischio di esposizione per la popolazione e gli operatori al campo elettromagnetico

campo elettromagnetico esistente in sito dovuto alla presenza di fonti esistenti e di sottoservizi.		esistente in sito dovuto alla presenza di fonti esistenti e di sottoservizi.
---	--	--

Valutazione della Sensitività

Al fine di stimare la significatività dell'impatto sulla salute pubblica apportato dal Progetto, è necessario descrivere la sensibilità della componente in corrispondenza dei recettori potenzialmente impattati.

Le aree residenziali più prossime al sito di progetto sono ubicate presso l'abitato Sassari a est del sito e distante circa 10 km. e in quello di Porto Torres, distante circa 12 km a nord del sito. Il centro abitato di Olmedo dista circa 8-9 km a sud.

Pertanto, in considerazione delle suddette distanze, ai fini della presente valutazione di impatto, la sensibilità della componente salute pubblica in corrispondenza dei ricettori identificati può essere classificata come **bassa**.

Fase di costruzione

Stima degli Impatti potenziali

Si prevede che gli impatti potenziali sulla popolazione e salute pubblica derivanti dalle attività di realizzazione del Progetto, di seguito descritti nel dettaglio, siano collegati principalmente a:

- potenziali rischi per la sicurezza stradale;
- potenziali rischi derivanti da malattie trasmissibili;
- salute ambientale e qualità della vita;
- potenziale aumento della pressione sulle infrastrutture sanitarie;
- possibili incidenti connessi all'accesso non autorizzato al sito di cantiere.
- rischio di esposizione al campo elettromagnetico esistente in sito dovuto alla presenza di fonti esistenti e di sottoservizi (impatto diretto).

RISCHI TEMPORANEI PER LA SICUREZZA STRADALE

I potenziali impatti sulla sicurezza stradale, derivanti dalle attività di costruzione del Progetto, sono riconducibili a:

- Intensità del traffico veicolare legato alla costruzione e percorsi interessati: si stima che durante le attività di costruzione, una media di circa 24 veicoli al giorno transiterà sulla viabilità locale da/per l'area di cantiere. Come già illustrato nel Quadro di Riferimento Progettuale, si prevede l'utilizzo di veicoli pesanti quali furgoni e camion vari per il trasporto dei moduli fotovoltaici e delle cabine prefabbricate. La strada principale con accesso al sito è rappresentata dalla SP 68.

- Spostamenti dei lavoratori: si prevede anche il traffico di veicoli leggeri (minivan ed autovetture) durante la fase di costruzione, per il trasporto di lavoratori e di materiali leggeri da e verso le aree di cantiere. Tali spostamenti avverranno prevalentemente durante le prime ore del mattino e di sera, in corrispondenza dell'apertura e della chiusura del cantiere.

Tale impatto avrà durata **a breve termine** ed estensione **locale**. Considerato il numero limitato di lavoratori previsti in cantiere durante la realizzazione dell'opera ed il numero ridotto di spostamenti giornalieri sulla rete viaria pubblica, l'entità dell'impatto sarà **non riconoscibile**.

RISCHI TEMPORANEI PER LA SALUTE DERIVANTE DA MALATTIE TRASMISSIBILI

La presenza di forza lavoro non residente potrebbe portare potenzialmente ad un aumento del rischio di diffusione di malattie trasmissibili, tra cui quelle sessualmente trasmissibili.

Tuttavia, in considerazione della bassa diffusione in Italia di tali malattie e del fatto che la manodopera sarà presumibilmente locale, proveniente al più dai comuni limitrofi, si ritiene poco probabile il verificarsi di tale impatto. Pertanto, ai sensi della metodologia utilizzata, tale impatto avrà durata **a breve termine**, estensione **locale** ed entità **non riconoscibile**.

Salute Ambientale e Qualità della vita

La costruzione del Progetto comporterà modifiche all'ambiente fisico esistente che potrebbero influenzare la salute ambientale ed il benessere psicologico della comunità locale, con particolare riferimento a:

- emissioni di polveri e di inquinanti in atmosfera;
- aumento delle emissioni sonore;
- modifiche del paesaggio.

Con riferimento alle emissioni in atmosfera, durante le attività di costruzione del Progetto potranno verificarsi emissioni di polveri ed inquinanti derivanti da:

- gas di scarico di veicoli e macchinari a motore (PM, CO, SO₂ e NO_x);
- lavori civili e movimentazione terra per la preparazione dell'area di cantiere e la costruzione del progetto (PM₁₀, PM_{2.5});
- transito di veicoli su strade non asfaltate, con conseguente risospensione di polveri in atmosfera.

I potenziali impatti sulla qualità dell'aria durante la fase di cantiere sono descritti nel dettaglio nei paragrafi precedenti, da cui si evince essi avranno durata **a breve termine**, estensione **locale** ed entità **non riconoscibile**. Pertanto, la magnitudo degli impatti connessi ad un possibile peggioramento della qualità dell'aria rispetto allo stato attuale risulta **trascurabile**.

Le attività di costruzione provocheranno inoltre un temporaneo aumento del rumore, principalmente generato principalmente dai macchinari utilizzati per il movimento terra e la preparazione del sito, dai macchinari per la movimentazione dei materiali e dai veicoli per il trasporto dei lavoratori. Tali impatti avranno durata **a breve termine**, estensione **locale** e, sulla base della simulazione effettuata mediante il modello di propagazione del rumore SoundPLAN, entità **riconoscibile**. I risultati della simulazione

mostrano, infatti, che l'incremento del rumore attribuibile alle attività di progetto sarà limitato, in corrispondenza del recettore sensibile più prossimo all'area di cantiere.

Infine, le modifiche al paesaggio potrebbero potenzialmente impattare sul benessere psicologico della comunità. Come si evince dall'analisi condotta al Paragrafo 6.2.9, gli impatti sul paesaggio, imputabili essenzialmente alla presenza delle strutture del cantiere, delle macchine e dei mezzi di lavoro, saranno minimi durante la fase di costruzione. Tali impatti avranno durata a **breve termine** e si annulleranno al termine delle attività e a valle degli interventi di ripristino morfologico e vegetazionale. L'estensione dell'impatto sarà **locale** e l'entità **non riconoscibile**.

AUMENTO DELLA PRESSIONE SULLE STRUTTURE SANITARIE

In seguito alla presenza di personale impiegato nel cantiere, potrebbe verificarsi un aumento di richiesta di servizi sanitari. In caso di bisogno, i lavoratori che operano nel cantiere potrebbero dover accedere alle infrastrutture sanitarie pubbliche disponibili a livello locale, comportando un potenziale sovraccarico dei servizi sanitari locali esistenti.

Tuttavia, il numero di lavoratori impiegati nella realizzazione del Progetto sarà pari a circa 150 addetti, pertanto si ritiene che un'eventuale richiesta di servizi sanitari possa essere assorbita senza difficoltà dalle infrastrutture esistenti. Si presume, in aggiunta, che la manodopera impiegata sarà totalmente o parzialmente locale, e quindi già inserita nella struttura sociale esistente, o al più darà vita ad un fenomeno di pendolarismo locale.

Pertanto, gli eventuali impatti dovuti a un limitato accesso alle infrastrutture sanitarie possono considerarsi di carattere **a breve termine, locale** e di entità **non riconoscibile**.

Accesso non autorizzato al Sito di Lavoro e Possibili Incidenti

Nella fase di costruzione del Progetto esiste un rischio potenziale di accesso non autorizzato al cantiere, da parte della popolazione, che potrebbe dare origine a incidenti. Il rischio di accesso non autorizzato, tuttavia, è maggiore quando i cantieri sono ubicati nelle immediate vicinanze di case o comunità isolate, mentre risulta remoto in aree come quella di progetto.

Pertanto, considerando l'ubicazione del cantiere di progetto, tali impatti avranno durata **a breve termine**, estensione **locale** ed entità **non riconoscibile**.

La tabella che segue riportata la valutazione della significatività degli impatti associati alla componente salute pubblica.

RISCHI CONNESSI AI CAMPI ELETTROMAGNETICI

Come già ricordato, i potenziali recettori individuati sono solo gli operatori impiegati come manodopera per la fase di allestimento dei moduli fotovoltaici, la cui esposizione sarà gestita in accordo con la legislazione sulla sicurezza dei lavoratori, mentre non sono previsti impatti significativi sulla popolazione riconducibili ai campi elettromagnetici.

Dal momento che non sono presenti recettori sensibili permanenti in prossimità del sito, la sensibilità della popolazione che occupa la casa colonica può essere considerata bassa.

Gli unici recettori potenzialmente impattati sono gli operatori presenti sul sito. Tali recettori saranno esposti alle radiazioni ionizzanti/non ionizzanti presenti in sito principalmente nella fase di costruzione e di dismissione del Progetto, laddove si prevede un impiego più massiccio di manodopera, mentre durante la fase di esercizio non è prevista sul sito la presenza di personale full time.

L'esposizione degli addetti all'operazioni di costruzione dell'impianto sarà gestita in accordo con la legislazione sulla sicurezza dei lavoratori applicabile (D.lgs. 81/2008 e smi) e non è oggetto del presente SIA.

Significatività degli Impatti Potenziali – Salute Umana – Fase di Cantiere

Impatto	Criteri di valutazione e relativo Punteggio	Magnitudo	Sensitività	Significatività
<i>Popolazione e Salute umana: Fase di Costruzione</i>				
Rischi temporanei per la sicurezza stradale derivanti da un potenziale aumento del traffico e dalla presenza di veicoli pesanti sulle strade	Durata: A breve termine, 2 Estensione: Locale, 1 Entità: Non riconoscibile, 1	Classe 4: Trascurabile	Bassa	Bassa
Rischi temporanei per la salute della comunità derivanti da malattie trasmissibili	Durata: A breve termine, 2 Estensione: Locale, 1 Entità: Non riconoscibile, 1	Classe 4: Trascurabile	Bassa	Bassa
Impatti sulla salute ed il benessere psicologico causati da inquinamento atmosferico, emissioni di polveri e rumore e cambiamento del paesaggio	Durata: A breve termine, 2 Estensione: Locale, 1 Entità: Non riconoscibile, 1 (Riconoscibile, 2, per il rumore)	Classe 4: Trascurabile (5: Bassa, per il rumore)	Bassa	Bassa
Aumento della pressione sulle infrastrutture sanitarie	Durata: A breve termine, 2 Estensione: Locale, 1 Entità: Non riconoscibile, 1	Classe 4: Trascurabile	Bassa	Bassa
Rischi temporanei di sicurezza per la comunità locale dovuti all'accesso non autorizzato all'area di cantiere	Durata: A breve termine, 2 Estensione: Locale, 1	Classe 4: Trascurabile	Bassa	Bassa

	Entità: Non riconoscibile, 1			
--	---------------------------------	--	--	--

Incrociando la magnitudo degli impatti, valutata sempre come **trascurabile**, e la sensibilità dei recettori, a cui è stato assegnato un valore **basso**, si ottiene una significatività degli impatti **bassa**.

Misure di Mitigazione

Di seguito si riportano le misure di mitigazione che verranno adottate durante le attività di cantiere, al fine di ridurre gli impatti potenziali.

Rischi Temporanei per la Sicurezza Stradale

Al fine di minimizzare il rischio di incidenti, tutte le attività saranno segnalate alle autorità locali in anticipo rispetto alla attività che si svolgono.

I lavoratori verranno formati sulle regole da rispettare per promuovere una guida sicura e responsabile.

Verranno previsti percorsi stradali che limitino l'utilizzo della rete viaria pubblica da parte dei veicoli del Progetto durante gli orari di punta del traffico allo scopo di ridurre i rischi stradali per la comunità locale ed i lavoratori.

Rischi Temporanei per la salute della Comunità derivanti da Malattie Trasmissibili

Non sono previste misure di mitigazione, dal momento che gli impatti sulla salute pubblica, derivanti da un potenziale aumento del rischio di diffusione di malattie trasmissibili, sono stati valutati come trascurabili.

Salute Ambientale e Qualità della vita

Per ridurre l'impatto temporaneo sulla qualità di vita della popolazione che lavora nelle vicinanze dell'area di cantiere, verranno adottate le misure di mitigazione per la riduzione degli impatti sulla qualità dell'aria, sul clima acustico e sul paesaggio.

Aumento della Pressione sulle Infrastrutture Sanitarie

Il Progetto perseguirà una strategia di prevenzione per ridurre i bisogni di consultazioni cliniche/mediche. I lavoratori riceveranno una formazione in materia di salute e sicurezza mirata ad aumentare la loro consapevolezza dei rischi per la salute e la sicurezza.

Presso il cantiere verrà fornita ai lavoratori assistenza sanitaria di base e pronto soccorso.

Accesso non autorizzato al Sito di Lavoro e Possibili Incidenti

Adeguate segnaletica verrà collocata in corrispondenza dell'area di cantiere per avvisare dei rischi associati alla violazione. Tutti i segnali saranno in italiano e in forma di diagramma per garantire una comprensione universale della segnaletica.

Laddove necessario saranno installate delle recinzioni temporanee per delimitare le aree di cantiere.

Rischi connessi ai Campi elettromagnetici

L'adozione di misure di mitigazione non è prevista in questa fase in quanto non si avranno impatti significativi.

Fase di esercizio

Stima degli Impatti potenziali

Durante la fase di esercizio i potenziali impatti sulla salute pubblica, di seguito descritti nel dettaglio, sono riconducibili a:

- presenza di campi elettrici e magnetici generati dall'impianto fotovoltaico e dalle strutture connesse;
- potenziali emissioni di inquinanti e rumore in atmosfera;
- potenziale malessere psicologico associato alle modifiche apportate al paesaggio.

SALUTE AMBIENTALE E QUALITA' DELLA VITA

Durante l'esercizio dell'impianto, non sono attesi potenziali impatti negativi per la popolazione e sulla salute umana generati dalle emissioni in atmosfera, dal momento che:

- non si avranno significative emissioni di inquinanti in atmosfera. Le uniche emissioni attese, discontinue e trascurabili, sono ascrivibili ai veicoli che saranno impiegati durante le attività di manutenzione dell'impianto fotovoltaico, e dato il numero limitato dei mezzi coinvolti, l'impatto è da ritenersi non significativo;
- non si avranno emissioni di rumore perché non vi sono sorgenti significative.

Pertanto, gli impatti dovuti alle emissioni di inquinanti e rumore in atmosfera possono ritenersi non significativi. Va inoltre ricordato che l'esercizio del Progetto consentirà un notevole risparmio di emissioni di gas ad effetto serra e macroinquinanti, rispetto alla produzione di energia mediante combustibili fossili tradizionali. Esso, pertanto, determinerà un impatto positivo (beneficio) sulla componente aria e conseguentemente sulla salute pubblica.

Impatti associati alle Modifiche al Paesaggio

La presenza della struttura tecnologica potrebbe creare alterazioni visive che potrebbero influenzare il benessere psicologico della comunità.

Tuttavia, tale possibilità è remota, dal momento che le strutture avranno altezze limitate, inferiori a 2,5 m e saranno difficilmente percepibili dai centri abitati, molto distanti dall'area di progetto. Inoltre, anche la percezione dai recettori lineari (strade) verrà ampiamente limitata grazie all'inserimento delle barriere verdi piantumate che verranno realizzate come fasce di mitigazione.

Pertanto, si assume che i potenziali impatti sul benessere psicologico della popolazione derivanti dalle modifiche apportate al paesaggio abbiano estensione **locale** ed entità **non riconoscibile**, sebbene siano di **lungo termine**.

La tabella che segue riportata la valutazione della significatività degli impatti associati alla componente popolazione e salute umana.

Significatività degli Impatti Potenziali – Popolazione e Salute Umana – Fase di Esercizio

Impatto	Criteri di valutazione e relativo Punteggio	Magnitudo	Sensitività	Significatività
Popolazione e Salute Umana: Fase di Esercizio				
Rischio di esposizione al campo elettromagnetico	Metodologia non applicabile		Non Significativo	
Impatti negativi sulla salute ed il benessere psicologico causati da inquinamento atmosferico ed emissioni di polveri e rumore	Metodologia non applicabile		Non Significativo	
Impatti positivi sulla salute collegati al risparmio di emissioni di gas ad effetto serra e macro inquinanti	Durata: Lungo termine, 3 Estensione: Locale, 1 Entità: Riconoscibile, 1	Classe 5: Bassa	Bassa	Bassa (impatto positivo)
Impatti sul benessere psicologico causati dal cambiamento del paesaggio	Durata: Lungo termine, 3 Estensione: Locale, 1 Entità: Non riconoscibile, 1	Classe 5: Bassa	Bassa	Bassa

Tralasciando l'impatto negativo non significativo e quello positivo, generati dalle emissioni in atmosfera di inquinanti, polvere e rumore, gli impatti sulla salute pubblica generati durante la fase di esercizio sono caratterizzati da una significatività valutata come **bassa**. Tale valore è stato ottenuto incrociando la magnitudo degli impatti, valutata sempre come **bassa**, e la sensitività dei recettori, a cui è stato assegnato un valore **basso**.

Misure di Mitigazione

Di seguito si riportano le misure di mitigazione che verranno adottate durante la fase di esercizio, al fine di ridurre gli impatti potenziali.

Impatti generati dai Campi Elettrici e Magnetici

Utilizzo del cavo tripolare, che ha un ottimo comportamento dal punto di vista dei campi magnetici, limitando al massimo le correnti parassite circolanti negli eventuali rivestimenti metallici esterni.

Emissioni di Inquinanti e Rumore in Atmosfera

Non sono previste misure di mitigazione dal momento che gli impatti sulla salute pubblica in fase di esercizio saranno non significativi.

Impatti associati alle Modifiche al Paesaggio

Il progetto prevede una mascheratura vegetale, con la piantumazione di elementi arborei ed arbustivi, allo scopo di realizzare una barriera verde ed armonizzare l'inserimento dell'impianto.

Fase di dismissione

Stima degli Impatti potenziali

Per la fase di dismissione si prevedono potenziali impatti sulla popolazione e salute pubblica simili a quelli attesi durante la fase di costruzione, principalmente collegati alle emissioni di rumore, polveri e macro inquinanti da mezzi/macchinari a motore e da attività di movimentazione terra/opere civili.

Si avranno, inoltre, i medesimi rischi collegati all'aumento del traffico, sia mezzi pesanti per le attività di dismissione, sia mezzi leggeri per il trasporto di personale, ed all'accesso non autorizzato in sito.

Rispetto alla fase di cantiere, tuttavia, il numero di mezzi di cantiere sarà inferiore e la movimentazione di terreno coinvolgerà quantitativi limitati. Analogamente alla fase di cantiere, gli impatti sulla salute pubblica avranno estensione **locale** ed entità **riconoscibile**, mentre la durata sarà **temporanea**, stimata in circa 1 anno.

Dalla successiva tabella, che utilizza la metodologia descritta al Paragrafo 6.1, si evince che incrociando la magnitudo degli impatti e la sensibilità dei recettori, si ottiene una significatività degli impatti **bassa**.

Livello di Magnitudo degli Impatti Potenziali – Popolazione e Salute Umana - Fase di Dismissione

Impatto	Criteri di valutazione e relativo Punteggio	Magnitudo	Sensibilità	Significatività
Popolazione e Salute Umana: Fase di Dismissione				
Rischi temporanei per la sicurezza stradale derivanti da un aumento del traffico e dalla presenza di veicoli pesanti sulle strade	Durata: Temporanea, 1 Estensione: Locale, 1 Entità: Non riconoscibile, 1	Classe 3: Trascurabile	Bassa	Bassa
Rischi temporanei per la salute della comunità	Durata: Temporanea, 1 Estensione: Locale, 1	Classe 3: Trascurabile	Bassa	Bassa

derivanti da malattie trasmissibili	Entità: Non riconoscibile, 1			
Impatti sulla salute ed il benessere psicologico causati da inquinamento atmosferico, emissioni di polveri e rumore e cambiamento del paesaggio	Durata: Temporanea, 1 Estensione: Locale, 1 Entità: Non riconoscibile, 1	Classe 3: Trascurabile	Bassa	Bassa
Aumento della pressione sulle infrastrutture sanitarie	Durata: Temporanea, 1 Estensione: Locale, 1 Entità: Non riconoscibile, 1	Classe 3: Trascurabile	Bassa	Bassa
Rischi temporanei di sicurezza per la comunità locale dovuti all'accesso non autorizzato all'area di cantiere	Durata: Temporanea, 1 Estensione: Locale, 1 Entità: Non riconoscibile, 1	Classe 3: Trascurabile	Bassa	Bassa

Misure di Mitigazione

Le misure di mitigazione che verranno adottate durante le attività di dismissione del progetto, al fine di ridurre gli impatti potenziali, sono analoghe a quelle ipotizzate per la fase di cantiere.

Conclusioni e Stima degli Impatti Residui

Come già riportato nell'analisi per singola fase, il progetto nel suo complesso (nelle tre fasi di costruzione, esercizio e dismissione) non presenta particolari interferenze per la popolazione e salute umana e la valutazione condotta non ha ravvisato alcun tipo di criticità. Al contrario, si sottolinea che l'impianto costituisce di per sé un beneficio per la qualità dell'aria, e quindi per la salute pubblica, in quanto consente di produrre energia elettrica senza rilasciare in atmosfera le emissioni tipiche derivanti dall'utilizzo di combustibili fossili.

In merito agli impatti legati ai campi elettromagnetici, dal momento che non sono presenti recettori sensibili permanenti in prossimità del sito, non sono previsti impatti potenziali significativi sulla popolazione connessi ai campi elettromagnetici. Gli unici potenziali recettori, durante le tre fasi di costruzione, esercizio e dismissione, sono gli operatori di campo; la loro esposizione ai campi elettromagnetici sarà gestita in accordo con la legislazione sulla sicurezza dei lavoratori applicabile (D.lgs. 81/2008 e smi).

5.10. CLIMA ACUSTICO

Introduzione

Nel presente Paragrafo si analizzano i potenziali impatti del Progetto sul clima acustico. L'analisi prende in esame gli impatti legati alle diverse fasi di Progetto, ovvero di costruzione, esercizio e dismissione.

I potenziali recettori presenti nell'area di progetto sono identificabili con la popolazione residente nelle sue immediate vicinanze. La seguente tabella riassume le principali fonti d'impatto sulla componente rumore connesse al Progetto, evidenziando le risorse potenzialmente impattate ed i recettori sensibili.

Principali Fonti di Impatto, Risorse e Recettori Potenzialmente Impattati – Rumore

Fonte di Impatto

I principali effetti sul clima acustico riconducibili al Progetto sono attesi durante la fase di cantiere. Le fonti di rumore in tale fase sono rappresentate dai macchinari utilizzati per il movimento terra e materiali, per la preparazione del sito e per il trasporto dei lavoratori durante la fase di cantiere;

Non si prevedono fonti di rumore significative durante la fase di esercizio del progetto;

La fase di dismissione prevede fonti di rumore connesse all'utilizzo di veicoli/macchinari per le attività di smantellamento, simili a quelle previste nella fase di cantiere. Si prevede tuttavia l'impiego di un numero di mezzi inferiore.

Risorse e Ricettori Potenzialmente Impattati

Le case coloniche presenti .

Fattori del Contesto (Ante Operam) inerenti la Valutazione

Le sorgenti di rumore attualmente presenti nell'area sono costituite dalle attività agricole e da traffico veicolare sulla SP 1. L'indagine fonometrica condotta nei pressi dell'Area di Progetto ha evidenziato valori di rumore residuo conformi ai limiti di rumore previsti dalla normativa nazionale.

Caratteristiche del Progetto influenzanti la Valutazione

Localizzazione dei macchinari nell'area di cantiere; numero di macchinari in uso durante la fase di cantiere; gestione aree di cantiere; gestione del traffico indotto.

Nella tabella che segue sono riportati i principali impatti potenziali del Progetto sul clima acustico, durante le fasi principali del Progetto.

Costruzione	Esercizio	Dismissione
<p>Temporaneo disturbo alla popolazione residente nei pressi delle aree di cantiere.</p> <p>Potenziale temporaneo disturbo e/o allontanamento della fauna.</p>	<p>Non sono previsti impatti sulla componente rumore.</p>	<p>I potenziali impatti previsti saranno simili a quelli attesi in fase di costruzione.</p>

Come riportato nella tabella precedente, per la componente rumore non sono attesi impatti significativi per la fase di esercizio, vista l'assenza di fonti di rumore rilevanti. Con riferimento alle fasi di cantiere e di dismissione, le tipologie di impatto previste sono simili, essendo connesse principalmente all'utilizzo dei veicoli/macchinari per le operazioni di costruzione/dismissione.

La fase di costruzione risulta tuttavia più critica rispetto a quella di dismissione per via del maggior numero di mezzi e macchinari coinvolti e dalla maggior durata delle attività di costruzione rispetto a quelle di dismissione.

Di conseguenza la stima degli impatti potenziali per la fase di cantiere è stata supportata da uno specifico studio di impatto acustico.

Valutazione della Sensitività

Come dimostrato dal piano di classificazione acustica allegato al progetto, ai fini della presente valutazione di impatto, la sensitività del clima acustico è stata classificata come **media** in corrispondenza del ricettore adiacente alla casa colonica di proprietà del colono, mentre agli altri punti di monitoraggio, non collocati in corrispondenza di ricettori sensibili, si è attribuita una sensitività **bassa**.

Fase di costruzione

Stima degli Impatti potenziali

La principale fonte di rumore durante la fase di cantiere è rappresentata dai macchinari utilizzati per il movimento terra e la preparazione del sito, dai macchinari per la movimentazione dei materiali e dai veicoli per il trasporto dei lavoratori.

Al fine di stimare il rumore prodotto durante l'attività di costruzione, è stata condotta un'analisi quantitativa dell'impatto potenziale del Progetto, attraverso la stesura del piano di classificazione acustica allegato al progetto.

Le attività di costruzione avranno luogo solo durante il periodo diurno, dal mattino al pomeriggio, solitamente dalle 8.00 fino alle 18.00.

La successiva Tabella riporta la tipologia ed il numero di macchinari in uso durante i lavori di costruzione, considerati nella simulazione delle emissioni sonore. la tabella successiva mostra la scomposizione in frequenze del livello di potenza acustica di tali macchine.

Macchinari in Uso

Macchinario	Numero	Durata Attività	Livello di Potenza Sonora [dB(A)]
Muletto/Pala gommata	5	Diurna	91.8
Autocarro	4	Diurna	75.3
Autocarro	4	Diurna	75.3
Autobetoniera	3	Diurna	90.0
Rullo	2	Diurna	83.6

Scomposizione in frequenze del Livello di Potenza Acustica

Macchinario	Livello di Potenza Sonora [dB(A)]	63 Hz dBA	125 Hz dBA	250 Hz dBA	500 Hz dBA	1 Khz dBA	2 Khz dBA	4 Khz dBA	8 Khz dBA
Muletto/Pala gommata	91.8	75.8	77.9	88.4	83.8	86.0	85.2	80.2	70.9
Autocarro	75.3	51.1	60.3	62.7	68.8	67.8	69.6	62.4	57.7
Autocarro	90.0	66.8	67.9	67.3	75.7	75.7	89.2	70.9	53.9
Autobetoniera	83.6	63.8	68.9	78.4	78.8	78.8	73.2	65.0	54.9

I livelli di emissione sonora previsti durante le fasi di costruzione del progetto sono stati valutati considerando il seguente scenario:

- le sorgenti continuative sono state inserite nel modello come sorgenti puntuali e si è assunto che operassero in continuo e contemporaneamente durante il periodo diurno a pieno carico;
- le sorgenti intermittenti sono anch'esse state inserite nel modello come sorgenti puntuali, tuttavia il numero modellizzato è stato ridotto al fine di approssimare il funzionamento intermittente di più sorgenti ad un numero inferiore che potesse essere ritenuto continuativo nel tempo, durante il periodo diurno a pieno carico.

I livelli di rumore previsti presso ognuno dei recettori individuati durante la campagna di monitoraggio e simulati sulla base delle assunzioni sopra descritte.

Dai risultati ottenuti dal piano di classificazione acustica, è possibile affermare che l'impatto sulla popolazione presente, associato al rumore generato durante la fase di cantiere, sarà **non riconoscibile**, dal momento che in corrispondenza del recettore sensibile più prossimo (casa colonica) l'incremento del rumore attribuibile alle attività di progetto sarà nullo.

Misure di Mitigazione

Le misure di mitigazione specifiche, che verranno implementate per ridurre l'impatto acustico generato in fase di cantiere, sono le seguenti:

su sorgenti di rumore/macchinari:

- spegnimento di tutte le macchine quando non sono in uso;
- dirigere, ove possibile, il traffico di mezzi pesanti lungo tragitti lontani dai recettori sensibili;
- sull'operatività del cantiere: o simultaneità delle attività rumorose, laddove fattibile; il livello sonoro prodotto da più operazioni svolte contemporaneamente potrebbe infatti non essere significativamente maggiore di quello prodotto dalla singola operazione;
- limitare le attività più rumorose ad orari della giornata più consoni;
- sulla distanza dai ricettori: o posizionare i macchinari fissi il più lontano possibile dai recettori.

Fase di esercizio

Stima degli Impatti potenziali

Durante la fase di esercizio dell'impianto fotovoltaico, non sono previsti impatti significativi sulla componente rumore, dal momento che l'impianto non prevede la presenza di sorgenti significative.

Misure di Mitigazione

L'adozione di misure di mitigazione non è prevista in questa fase in quanto non sono previsti impatti sulla componente rumore collegati all'esercizio dell'impianto.

Fase di dismissione

Stima degli Impatti potenziali

Al termine della vita utile dell'opera, l'impianto sarà interamente smantellato e l'area restituita all'uso agricolo attualmente previsto.

Le operazioni di dismissione verranno realizzate con macchinari simili a quelli previsti per la fase di cantiere e consisteranno in:

- smontaggio e ritiro dei pannelli fotovoltaici;
- smontaggio e riciclaggio dei telai in alluminio, dei cavi e degli altri componenti elettrici;
- ripristino ambientale dell'area, condotto con operazioni di livellamento mediante pale meccaniche livellatrici e, a seguire, operazioni agronomiche classiche per la rimessa a coltura del terreno (a patto che i suoli siano restituiti ai loro usi a valle delle operazioni di bonifica).

In questa fase, gli impatti potenziali e le misure di mitigazione sono simili a quelli valutati per la fase di cantiere, con la differenza che il numero di mezzi di cantiere e la durata delle attività saranno inferiori e la movimentazione di terreno coinvolgerà quantitativi limitati.

Pertanto, è possibile affermare che l'impatto sulla popolazione e sulla fauna associato al rumore generato durante la fase di dismissione, sarà **non riconoscibile** ed avrà durata **temporanea** ed estensione **locale**.

Durante le attività di dismissione, la significatività dell'impatto generato dalle emissioni sonore sulla popolazione e sulla fauna è valutata come **bassa**. Tale valore è stato ottenuto incrociando la magnitudo degli impatti e la sensibilità dei recettori.

Misure di Mitigazione

Le misure di mitigazione che verranno adottate durante le attività di dismissione del progetto, al fine di ridurre gli impatti potenziali, sono analoghe a quelle ipotizzate per la fase di cantiere.

Conclusioni e Stima degli Impatti Residui

La seguente Tabella riassume la valutazione degli impatti potenziali sul clima acustico presentata in dettaglio nei precedenti paragrafi. Gli impatti sono divisi per fase e per ogni impatto viene indicata la significatività e le misure di mitigazione da adottare, oltre all'indicazione dell'impatto residuo.

Per la componente rumore non sono attesi impatti significativi per la fase di esercizio, vista l'assenza di fonti di rumore rilevanti in tale fase. Durante le fasi di cantiere e di dismissione si avranno tipologie di impatto simili, connesse principalmente all'utilizzo di veicoli/macchinari per le operazioni di costruzione/dismissione. La fase di costruzione risulta tuttavia più critica rispetto a quella di dismissione per via del maggior numero di mezzi e macchinari coinvolti e dalla maggior durata delle attività di

costruzione rispetto a quelle di dismissione. Per un approfondimento sulla valutazione dell'impatto acustico si rimanda alla **Rileazione Valutazione dell'impatto Acustico** allegata al Progetto.

Sintesi Impatti sul Rumore e relative Misure di Mitigazione

Impatto	Significatività	Misure di Mitigazione	Impatto residuo
<i>Rumore: Fase di Costruzione</i>			
Disturbo alla popolazione residente nei punti più prossimi all'area di cantiere.	Bassa	Spegnimento di tutte le macchine quando non in uso Dirigere il traffico di mezzi pesanti lungo tragitti lontani dai recettori sensibili;	Bassa
Disturbo ai recettori non residenziali posti all'interno dell'area	Bassa	Simultaneità delle attività rumorose, laddove fattibile; Limitare le attività più rumorose ad orari della giornata più consoni; Posizionare i macchinari fissi il più lontano possibile dai recettori	Bassa
<i>Rumore: Fase di Esercizio</i>			
Impatti sulla componente rumore	Non Significativa	Non previste in quanto l'impatto potenziale è non significativo	Non Significativa
<i>Rumore: Fase di Dismissione</i>			
Disturbo alla popolazione residente nei punti più prossimi all'area di cantiere.	Bassa	Spegnimento di tutte le macchine quando non in uso; Dirigere il traffico di mezzi pesanti lungo tragitti lontani dai recettori sensibili; Simultaneità delle attività rumorose, laddove fattibile;	Bassa
Disturbo ai recettori non residenziali posti all'interno dell'area	Bassa	Limitare le attività più rumorose ad orari della giornata più consoni; Posizionare i macchinari fissi il più lontano possibile dai recettori.	Bassa

6. EFFETTI CUMULATIVI CON ALTRE OPERE

Con la D.G.R. n. 45/24 del 2017, progetti elencati nell'allegato B1, in applicazione dei criteri e delle soglie definiti dal Ministero dell'ambiente e della tutela del territorio e del mare 30 Marzo 2015 pubblicato nella Gazzetta Ufficiale n° 84 dell' 11 aprile 2015, la Regione Sardegna ha fornito gli indirizzi per la valutazione degli impatti cumulativi degli impianti a fonti rinnovabili (FER) nelle procedure di valutazione di impatto

ambientale. Per “impatti cumulativi” si intendono quegli impatti (positivi o negativi, diretti o indiretti, a lungo e a breve termine) derivanti da una pluralità di attività all’interno di un’area o regione, ciascuno dei quali potrebbe non risultare significativo se considerato nella singolarità.

La D.G.R. n. 45/24 del 2017 “Indirizzi applicativi per la valutazione degli impatti cumulativi di impianti di produzione di energia da fonti rinnovabili nella Valutazione di Impatto Ambientale - Regolamentazione degli aspetti tecnici e di dettaglio” individua gli ambiti tematici che devono essere valutati e consideranti al fine di individuare gli impatti cumulativi che insistono su un dato territorio:

Tema I: impatto visivo cumulativo;

Tema II: impatto su patrimonio culturale e identitario;

Tema III: tutela della biodiversità e degli ecosistemi;

Tema IV: impatto acustico cumulativo

Tema V: impatti cumulativi su suolo e sottosuolo (sottotemi: I consumo di suolo; II contesto agricolo e colture di pregio; III rischio idrogeologico).

Per le componenti relative ai sottosistemi ecologico – agricolo si rimanda alla Relazione Agronomica allegata.

Anche al fine di pervenire alla valutazione degli impatti cumulativi e alla loro applicazione omogenea su tutto il territorio regionale, nonché di orientare le valutazioni in capo alle diverse autorità competenti, è necessario disporre di una base comune e condivisa di informazioni che comprenda anche il complesso dei progetti realizzati, di quelli già muniti del provvedimento di autorizzazione unica, di quelli in corso di valutazione e di quelli ancora da valutare.

LEGENDA	
	IMPIANTO
	IMPIANTI FOTOVOLTAICI
	PERIMETRAZIONE IMPIANTO
	FASCIA KM. 1,00
	FASCIA KM. 3,00
	FASCIA KM. 5,00

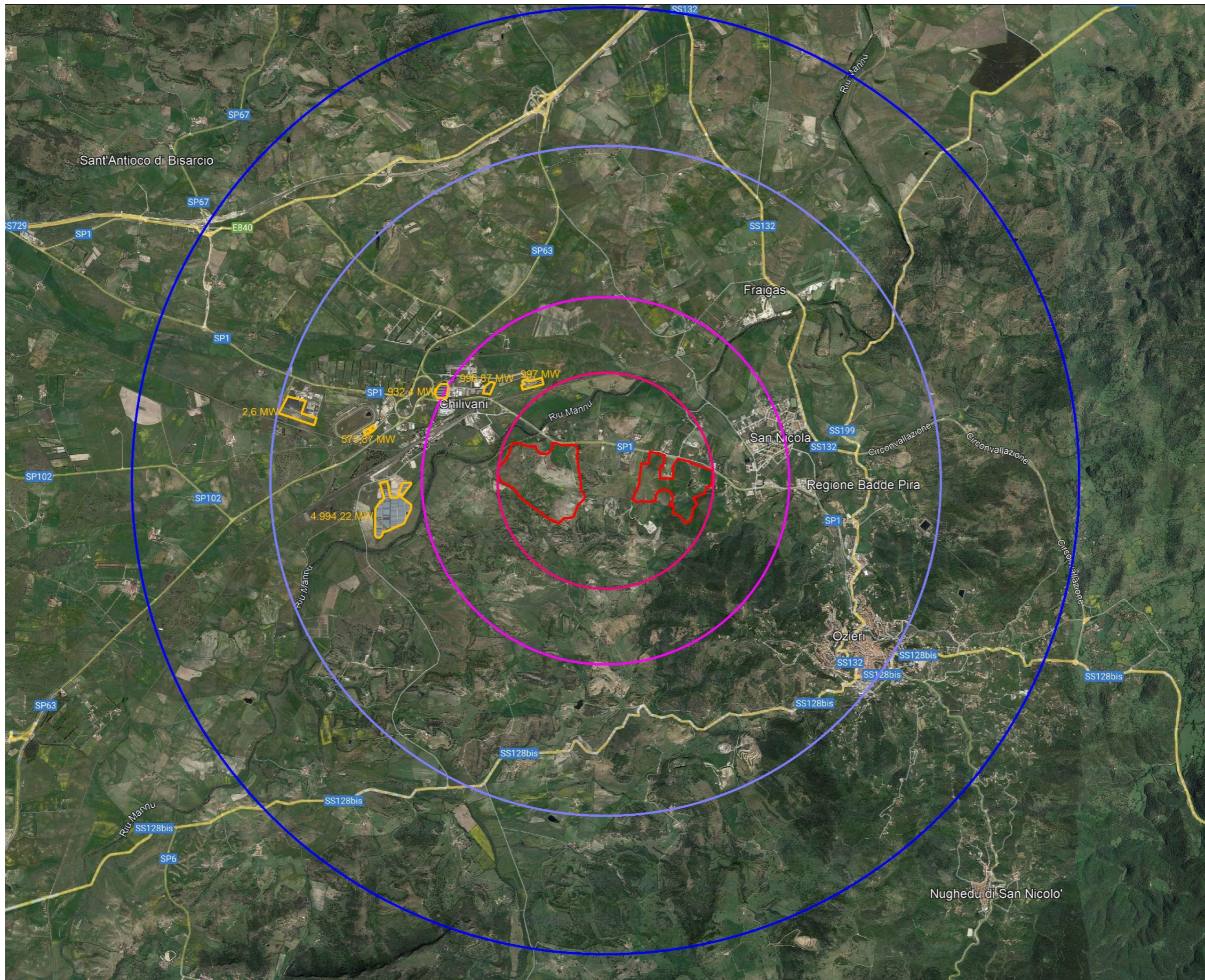

La mappa rappresenta l'impianto fotovoltaico in progetto rispetto alle installazioni appartenenti alla stessa categoria progettuale (DM 30 Marzo 2015) attualmente in esercizio, quindi con iter autorizzativo concluso positivamente e bordati con il colore giallo mentre, con la bordatura di colore rosso è indicato l'impianto Agrofotovoltaico in progetto.

Al fine di ridurre e/o annullare i potenziali effetti negativi verranno adeguatamente valutati i termini di "mitigazione" come indicato all'interno del presente Studio di Impatto Ambientale nonché il possibile inserimento di attività compensative e sperimentali che renderanno il progetto funzionale agli obiettivi di decarbonizzazione che lo stato Italiano ha deciso di imporsi.

Per ulteriori approfondimenti si rimanda alla relazione REL_SP_10_IC_RELAZIONE IMPATTI CUMULATIVI e alla tavola progettuale TAV_FTV027 IMPATTI CUMULATIVI.

7. MITIGAZIONI E COMPENSAZIONI AMBIENTALI

La fase finale dello studio di impatto individua ed illustra in forma più esaustiva le misure di mitigazione essenziali al fine della riduzione degli impatti residui messi in evidenza nello stesso. Le opere di mitigazione e compensazione si fondano sul principio che ogni intervento deve essere finalizzato ad un miglioramento e della qualità paesaggistica complessiva dei luoghi, o, quanto meno, deve garantire che non vi sia una diminuzione delle sue qualità, pur nelle trasformazioni. Le misure di miglioramento sono state individuate sulla base della lettura degli effetti dell'intervento sulle attuali caratteristiche dei luoghi, fra cui la loro eventuale reversibilità. Dall'analisi dei possibili effetti dell'intervento sulle attuali caratteristiche dei luoghi, si individuano le opportune opere di compensazione, che possono essere realizzate anche prima della realizzazione dell'intervento, all'interno dell'area di intervento, ai suoi margini, ovvero in un'area lontana ed in tempi diversi da quelli dell'intervento stesso; in quest'ultimo caso, l'amministrazione può individuare un area comune su cui concentrare i contributi e le azioni di compensazione da realizzare nel tempo a spese ed eventualmente a cura dei soggetti interessati.

Misure di protezione e mitigazione - Fase di cantiere

Le misure che saranno adottate durante la fase di costruzione dell'impianto fotovoltaico al fine di minimizzare gli impatti residui sono di seguito sintetizzate:

1. massimizzare il recupero del suolo vegetale durante le operazioni di scavo e riutilizzo dello stesso per i successivi ripristini (piste e cabine);
2. localizzazione delle aree di servizio alla costruzione (piazzole e aree di cantiere) in punti di minima copertura vegetale;
3. ricopertura vegetale, con specie erbacee e arboree autoctone, delle piazzole fino al limitare dei pannelli fotovoltaici e delle piste di accesso;
4. massimizzare il recupero e il riutilizzo dei materiali inerti di scavo per le successive sistemazioni delle strade, ingressi ecc.;
5. utilizzo di macchinari silenziati;
6. interrimento degli elettrodotti;
7. realizzazione solo di strade non asfaltate;

La realizzazione dell'intervento nella stagione primaverile, estiva o al più di inizio autunno consentirà di beneficiare dei seguenti vantaggi:

- l'accesso delle macchine operatrici e degli automezzi pesanti sui terreni asciutti limita al minimo gli effetti di costipazione dei suoli;
- migliore operabilità e pulizia durante le limitate operazioni di movimentazione terreno e/o di scavo.

Altre misure di mitigazione saranno le seguenti:

- eventuali scavi (in genere non previsti) resteranno aperti solo per il tempo minimo indispensabile;
- lo stato originario dei luoghi sarà ripristinato con lo stesso terreno movimentato od risulta da eventuali scavi;
- una volta terminati i lavori, in tutte le aree interessate dagli interventi (aree utilizzate per i cantieri, eventuali carraie di accesso, piazzole, ecc.), si provvederà alla pulizia ed al ripristino dei luoghi, senza dispersione di materiali, quali spezzoni di conduttore, spezzoni o frammenti di ferro, elementi di isolatori, ecc..

Le scelte delle tecnologie e delle modalità operative per la gestione del cantiere saranno dettate, oltre che dalle esigenze tecnico-costruttive, anche dalla necessità di contenere il minimo la produzione di materiale di rifiuto, limitare la produzione di rumori e polveri dovuti alle lavorazioni direttamente ed indirettamente collegate all'attività del cantiere. La produzione di polveri che si verifica durante le fasi di preparazione del sito, escavazioni dei cavidotti, e loro successivo riempimento, per quanto può essere significativa rispetto ad altri tipi di cantiere, verrà ulteriormente ridotta dalla regolare annaffiatura delle superfici di lavorazione. Per quanto riguarda le emissioni in atmosfera si provvederà all'utilizzo laddove possibile di automezzi dotati di marmitta catalitica. Per quanto riguarda gli impatti da emissione acustica, i mezzi meccanici fissi e mobili utilizzati, se necessario verranno dotati di silenziatori al fine di contenere le emissioni sonore. La definizione e la dinamica del layout di cantiere sarà effettuata in modo che nelle varie fasi di avanzamento lavori, la disposizione delle diverse componenti del cantiere (macchinari, servizi, stoccaggi, magazzini) siano poste a sufficiente distanza dalle aree esterne al cantiere e laddove praticabile, ubicate in aree di minore accessibilità visiva. Tali accorgimenti consentiranno di attenuare le compromissioni di qualità paesaggistica legate alle attività di cantiere, fattori che comunque si configurano come reversibili e contingenti alle fasi di lavorazione e che incidono su un'area già caratterizzata dalla presenza di impianti e macchinari.

MISURE DI PROTEZIONE E MITIGAZIONE - FASE DI ESERCIZIO

In fase di esercizio saranno eseguite le seguenti misure di mitigazione:

- terminata la fase di cantiere e di costruzione sarà ripristinato il manto erboso tra le varie strutture dell'impianto, laddove eventualmente fosse parzialmente compromesso durante la fase di cantiere e preparato lo stesso per le piantumazioni previste tra le interfile al fine di poter condurre adeguatamente il fondo;
- durante tutto il periodo di esercizio dell'impianto è previsto un servizio continuo di controllo, sorveglianza e manutenzione, che permetterà di verificare e quindi di intervenire qualora si verificasse qualsiasi tipo di disfunzione sull'impianto, non solo in termini produttivi, ma anche in termini di gestione e cura delle aree di impianto;

- per evitare il potenziale impatto dato dalle emissioni acustiche della cabina inverter durante la fase di esercizio dell'impianto, la cabina verrà opportunamente insonorizzata secondo la tecnologia prevista dalla casa costruttrice;
- verrà valutata la possibilità di predisporre una rete drenante che permetta l'infiltrazione dell'acque nel terreno e agevolare la capacità di drenaggio del sito;
- mitigazione visiva della recinzione con una fascia arborea perimetrale a ulivo e arbustiva di mirto;
- realizzazione di aperture nella rete dimensionate in funzione di consentire il libero passaggio dei piccoli mammiferi e dell'avi-fauna.

Misure di protezione e mitigazione - Fase di dismissione

Al termine dell'esercizio dell'impianto, ci sarà una fase di dismissione e demolizione delle strutture, che restituiranno le aree al loro stato originario, preesistente al progetto.

In particolare, sarà assicurato il totale ripristino del suolo agrario originario, anche mediante pulizia e smaltimento di eventuali materiali residui, quali spezzoni o frammenti metallici, frammenti di cemento, ecc..

Per ulteriori approfondimenti in merito alle misure mitigative si rimanda alla relazione REL_SP_05_MMT_RELAZIONE MISURE MITIGATIVE IMPIANTO.

8. CONCLUSIONI

Le analisi di valutazione effettuate inerente alla soluzione progettuale adottata consentono di concludere che l'opera non incide in maniera sensibile sui fattori ambientali. Le scelte progettuali rispondono alla volontà dell'investitore di eliminare e/o contenere tutti i possibili impatti sui diversi fattori ambientali.

Gli impatti che sono emersi sono pressochè nulli, e dove presenti, si manifestano in fase di cantiere e di dismissione; hanno cioè una natura reversibile e transitoria e comunque per tempi assai limitati. Così si rileva per gli effetti sull'atmosfera/aria e clima, ambiente idrico e sul clima acustico.

La biodiversità del territorio, che non presenta sul sito di installazione dei pannelli punti riconosciuti con particolare valore naturalistico, non subirà incidenze significative a seguito dell'attività svolta. L'impianto infatti così come progettato non produrrà eccessive alterazioni all'ecosistema dello scenario base dal momento che si tratta di un terreno a destinazione agricola e dal momento che si tratta di un impianto agrofotovoltaico che consente l'inserimento dell'opera nel territorio circostante. Particolare cura infatti è stata dedicata nella progettazione del Piano colturale dell'impianto e alla progettazione della fascia arborea perimetrale con un moderno uliveto su due file parallele ed un'ulteriore area in prossimità destinata unicamente a uliveto intensivo. Per quanto riguarda gli aspetti socioeconomica saranno invece influenzati positivamente dallo svolgimento dell'attività in essere, comportando una serie di benefici economici e occupazionali diretti e indotti sulle popolazioni locali.

L'analisi effettuata ha permesso di valutare il valore intrinseco e l'interazione tra l'opera ed i fattori ambientali, pervenendo al calcolo della sensibilità globale dell'intervento che ha evidenziato la sua non criticità.