

REGIONE PUGLIA
Comune di Serracapriola
Provincia di Foggia



Ing. Nicola Roselli - Termoli (CB)
email ing.nicolaroselli@gmail.com



PROGETTO DEFINITIVO

PROGETTO PER LA COSTRUZIONE ED ESERCIZIO DI UN IMPIANTO AGRIVOLTAICO NECESSARIO ALLA PRODUZIONE DI ENERGIA ELETTRICA DA FONTE FOTOVOLTAICA CON ASSOCIATO IMPIANTO APIARIO E DELLE RELATIVE OPERE ED INFRASTRUTTURE CONNESSE DELLA POTENZA NOMINALE MASSIMA DI 46632 KW E POTENZA IN A.C. DI 40000 KW, SITO NEL COMUNE DI SERRACAPRIOLA (FG)

TITOLO TAVOLA

Relazione compatibilità PTA

PROGETTAZIONE	PROPONENTE	SPAZIO RISERVATO AGLI ENTI
<p>PROGETTISTI</p> <p>Ing. Nicola ROSELLI</p> <p>Ing. Rocco SALOME</p> <p>CONSULENZE PER IL PAESAGGIO Arch. Gianluca DI DONATO</p> <p>CONSULENZE E COLLABORAZIONI Dott. Massimo MACCHIAROLA Ing. Elvio MURETTA Archeol. Gerardo FRATIANNI Geol. Vito PLESCIA</p>	<p>LIMES 7 S.R.L SEDE LEGALE Milano, cap 20121 via Manzoni n.41 P.IVA 10307690965</p>	

4.3.7	FILE 1YLY2F7_4.3.6_Relazione compatibilità PTA	CODICE PROGETTO 1YLY2F7	SCALA N.D.
--------------	---	----------------------------	---------------

REVISIONE	DATA	DESCRIZIONE REVISIONE	REDATTO	VERIFICATO	APPROVATO
A	28/02/2022	EMISSIONE	DI-DONATO	LIMES7	LIMES7
B					
C					
D					
E					
F					

Tutti i diritti sono riservati. E' vietata qualsiasi utilizzazione, totale o parziale, senza previa autorizzazione

PREMESSA 2
PIANO TUTELA DELLE ACQUE DELLA REGIONE PUGLIA 4
AREE A VINCOLO D'USO DEGLI ACQUIFERI 5

PREMESSA

L'impianto agrivoltaico di cui la presente sorgerà nella Regione Puglia, Comune di Serracapriola (Provincia di Foggia) e sarà allacciato alla Rete di Trasmissione Nazionale (RTN) a 36 kV con una nuova Sottostazione RTN (prevista nel comune di Serracapriola). L'area d'interesse (di seguito "Area") per la realizzazione dell'impianto fotovoltaico a terra ad inseguimento mono-assiale, presenta un'estensione complessiva di circa 90 ha di cui circa 64 ha in cui insiste il campo fotovoltaico e la potenza complessiva massima dell'impianto sarà pari a 46.632 MWp con potenza nominale in A.C. di 40.000 MWp. L'Area è ubicata Regione Puglia, nel Comune di Serracapriola (Provincia di Foggia) ad una quota altimetrica di circa 50 m s.l.m., in c/da "Inforchia" e non risulta acclive ma pianeggiante.

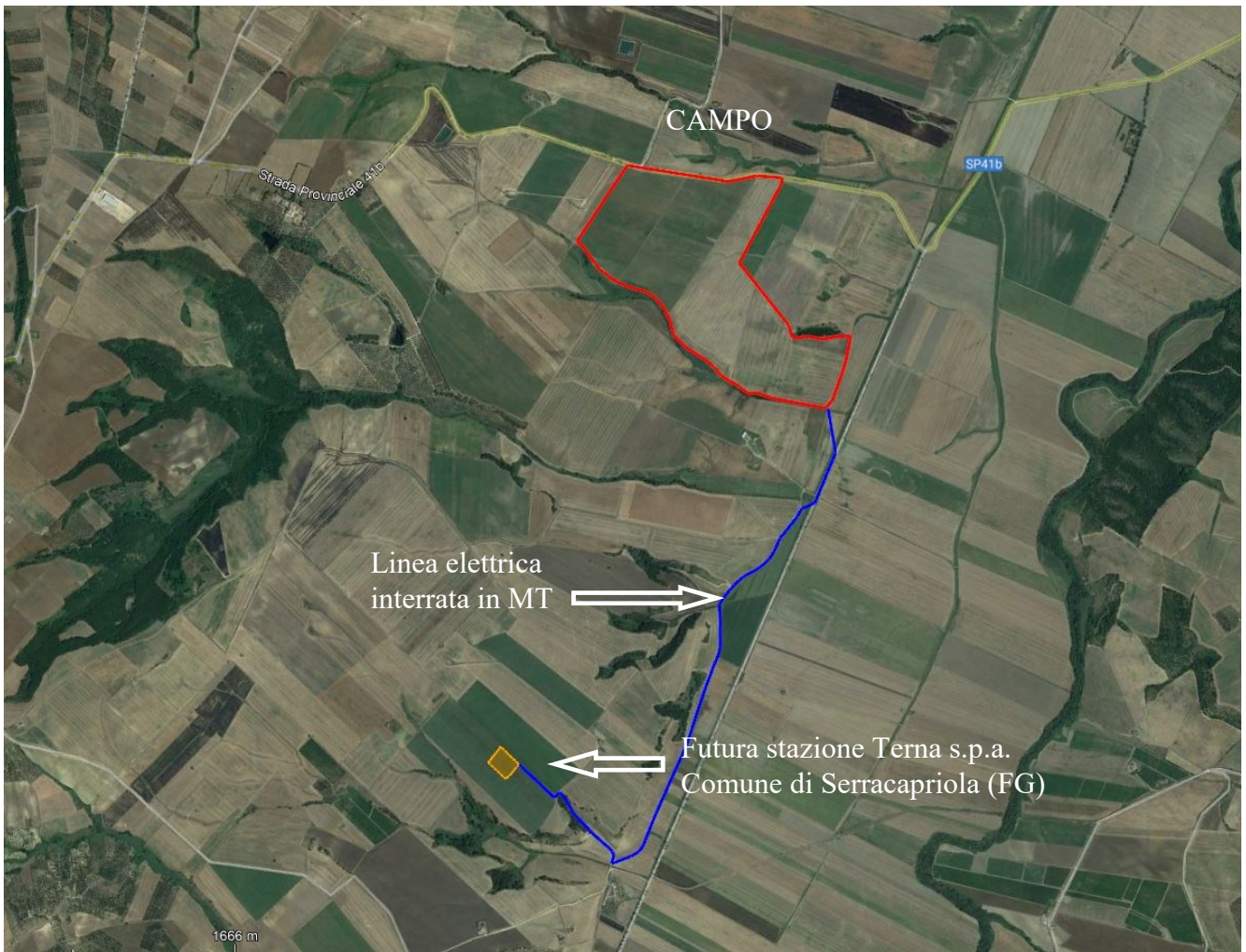

Figure 0-1 Sovrapposizione Area impianto e tracciato cavidotto su ortofoto

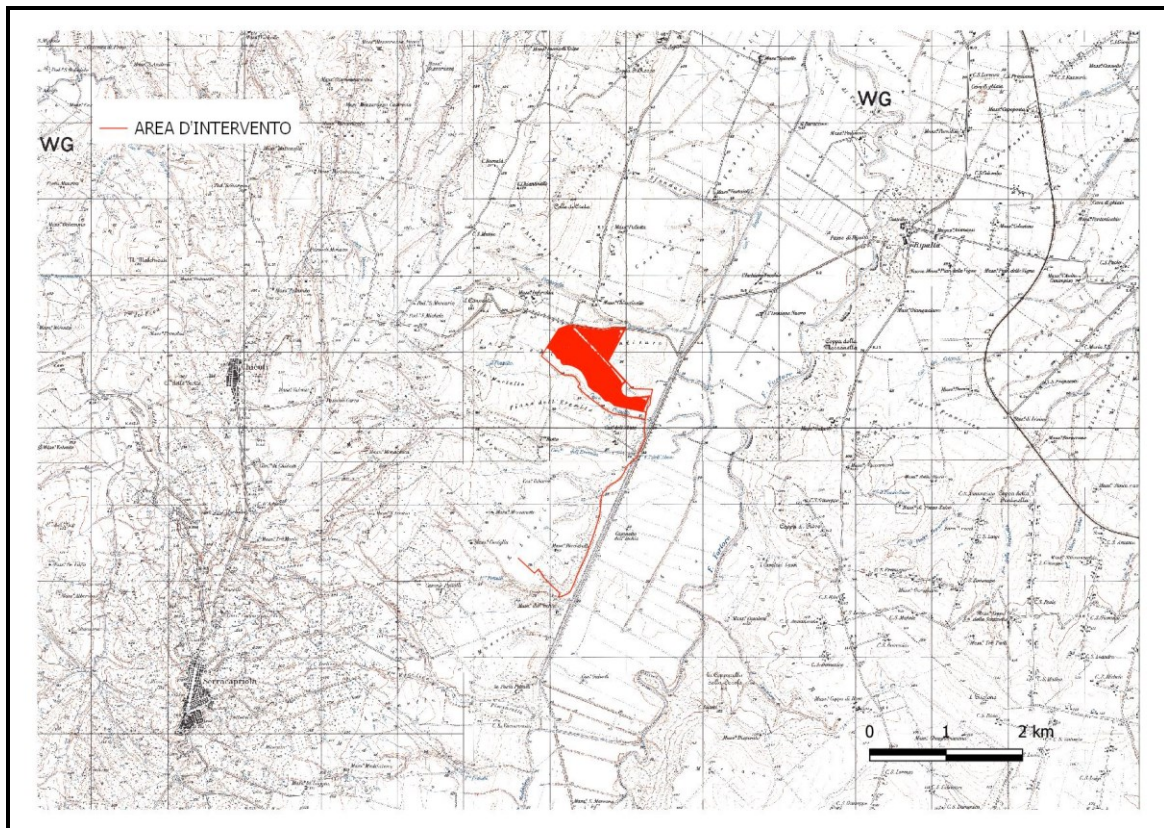

Figure 0-2 Sovrapposizione Area impianto e tracciato cavidotto su cartografia IGM

L'Area oggetto dell'intervento è ubicata geograficamente a Nord – Est del centro abitato del Comune di Serracapriola e le coordinate geografiche del sito sono: Lat. 41.850251°, Long. 15.218501°. L'intera area ricade in zona agricola, la destinazione d'uso è "produttiva agricola". Nello specifico l'Area totale d'intervento (campo agrivoltaico, linea elettrica di connessione MT alla RTN e ubicazione stazione d'utenza) riguarderà esclusivamente il comune di Serracapriola ed in particolare:

- Campo agrivoltaico – estensione complessiva dell'area circa mq 900.000 – estensione complessiva dell'intervento mq 639.235,00;
- Linea elettrica interrata di connessione in MT, della lunghezza complessiva di circa 3.5 km;
- Ubicazione stazione d'utenza - connessione.

Si riporta, nel seguito, il dettaglio catastale con l'elenco delle particelle dell'area in cui ricade il campo agrivoltaico.

COMUNE DI SERRACAPRIOLA				
N.	Foglio	Particella	Estensione (mq)	Destinazione urbanistica
1	11	25	3552	Seminativo irriguo
2	12	7	419523	Seminativo irriguo
3	12	15	251550	Seminativo irriguo
4	12	12	225372	Seminativo irriguo
			<u>899997</u>	

Estremi catastali delle particelle interessate dal campo fotovoltaico

PIANO TUTELA DELLE ACQUE DELLA REGIONE PUGLIA

Il Piano di Tutela delle Acque (PTA), introdotto dal D.Lgs. 152/2006, è l'atto che disciplina il governo delle acque sul territorio. Strumento dinamico di conoscenza e pianificazione, che ha come obiettivo la tutela integrata degli aspetti qualitativi e quantitativi delle risorse idriche, al fine di perseguirne un utilizzo sano e sostenibile. Il PTA pugliese contiene i risultati dell'analisi conoscitiva e delle attività di monitoraggio relativa alla risorsa acqua, l'elenco dei corpi idrici e delle aree protette, individua gli obiettivi di qualità ambientale dei corpi idrici e gli interventi finalizzati al loro raggiungimento o mantenimento, oltreché le misure necessarie alla tutela complessiva dell'intero sistema idrico.

Con Delibera di Giunta Regionale n. 1333 del 16/07/2019 è stata adottata la proposta relativa al primo aggiornamento che include importanti contributi innovativi in termini di conoscenza e pianificazione: delinea il sistema dei corpi idrici sotterranei (acquiferi) e superficiali (fiumi, invasi, mare, etc) e riferisce i risultati dei monitoraggi effettuati, anche in relazione alle attività umane che vi incidono; descrive la dotazione regionale degli impianti di depurazione e individua le necessità di adeguamento, conseguenti all'evoluzione del tessuto socio-economico regionale e alla tutela dei corpi idrici interessati dagli scarichi; analizza lo stato attuale del riuso delle acque reflue e le prospettive di ampliamento a breve-medio termine di tale virtuosa pratica, fortemente sostenuta dall'Amministrazione regionale quale strategia di risparmio idrico.

Il Piano di Tutela delle acque si configura come uno strumento di base per la tutela e la corretta gestione della risorsa idrica. Dato lo stato di sovra sfruttamento dei corpi idrici sotterranei (ad uso dei comparti potabile, irriguo ed industriale) il piano ha previsto una serie di misure atte ad arrestare il degrado quali-quantitativo della falda, in particolare nelle aree di alta valenza idrogeologica ed in quelle sottoposte a stress per eccesso di prelievo. Con l'adozione del Progetto di Piano entravano in vigore le "prime misure di salvaguardia" relative ad aspetti per i quali appariva urgente e indispensabili anticipare l'applicazione delle misure di tutela che lo stesso strumento definitivo di pianificazione e programmazione regionale contiene. Esse hanno assunto carattere immediatamente vincolante per le amministrazioni, per gli Enti, nonché per i soggetti privati. Tale determinazione si era resa necessaria in quanto le risultanze delle attività conoscitive messe in campo avevano fatto emergere la sussistenza di una serie di criticità sul territorio regionale, soprattutto con riferimento alle risorse idriche sotterranee, soggette a fenomeni di depauperamento, a salinizzazione, a pressione antropica in senso lato.

Il piano prevede misure che comprendono da un lato azioni di vincolistica diretta su specifiche zone del territorio, dall'altro interventi sia di tipo strutturale (per il sistema idrico, fognario e depurativo), sia di tipo indiretto (quali ad esempio l'incentivazione di tecniche di gestione agricola, la sensibilizzazione al risparmio idrico, riduzione delle perdite nel settore potabile, irriguo ed industriale ecc).

Si sintetizzano nel capitolo successivo, le misure di vincolistica diretta previste dal Piano e l'inquadramento del progetto in merito ad esse.

AREE A VINCOLO D'USO DEGLI ACQUIFERI

Zone di protezione speciale idrogeologica, di cui alla Tavola C07 del Piano di Tutela delle Acque (Aggiornamento 2015-2021). L'analisi comparata dei caratteri del territorio e delle condizioni idrogeologiche ha portato ad una prima definizione di zonizzazione territoriale, codificata mediante le lettere A, B e C. Il PTA propone strumenti e misure di salvaguardia specifici per ogni tipo di zona di protezione speciale idrogeologica, riportate di seguito:

□ Le Zone di Protezione Speciale Idrogeologica – Tipo “A” - individuate sugli alti strutturali centro-occidentali del Gargano, su gran parte della fascia murgiana nord-occidentale e centro-orientale, sono le aree afferenti ad acquiferi carsici complessi ritenute strategiche per la Regione Puglia in virtù del loro essere aree a bilancio idrogeologico positivo, a bassa antropizzazione ed uso del suolo non intensivo.

□ Le Zone di Protezione Speciale Idrogeologica – Tipo “B” sono aree a prevalente ricarica afferenti anch'esse a sistemi carsici evoluti (caratterizzati però da una minore frequenza di rinvenimento delle principali discontinuità e dei campi carsici, campi a doline con inghiottitoio) e interessate da un livello di antropizzazione modesto ascrivibile allo sviluppo delle attività agricole, produttive, nonché infrastrutturali.

□ Le Zone di Protezione Speciale Idrogeologica – Tipo “C” - individuate a SSW di Corato-Ruvo, nella provincia di Bari e a NNW dell'abitato di Botrugno, nel Salento, sono aree a prevalente ricarica afferenti ad acquiferi strategici, in quanto risorsa per l'approvvigionamento idropotabile, in caso di programmazione di interventi in emergenza.

L'intervento in oggetto non ricade in nessuna Zona di Protezione Speciale Idrogeologica

Aree interessate da contaminazione salina, di cui alla Tavola C06 del Piano di Tutela delle Acque (Aggiornamento 2015-2021). Nelle aree costiere interessate da contaminazione salina è prevista la sospensione del rilascio di nuove concessioni per il prelievo ai fini irrigui o industriali. In sede di rinnovo delle concessioni è previsto solo a valle di una verifica delle quote di attestazione dei pozzi rispetto al livello del mare nonché di un eventuale ridimensionamento della portata massima emungibile.

L'intervento in oggetto non ricade in Aree interessate da contaminazione salina.

Aree di tutela quali-quantitativa, di cui alla Tavola C06 del Piano di Tutela delle Acque (Aggiornamento 2015-2021). Per la tutela quali-quantitativa della risorsa idrica si richiede una pianificazione delle utilizzazioni delle acque volta ad evitare ripercussioni sulla qualità delle stesse e consentire un consumo idrico sostenibile. A tal fine il piano prevede specifiche verifiche in fase di rilascio o rinnovo delle autorizzazioni, nonché la chiusura dei pozzi non autorizzati. La fascia di tutela quali-quantitativa trova giustificazione nel limitare la progressione del fenomeno di contaminazione salina dell'acquifero che, rischia di causare un progressivo e diffuso aumento del tenore salino, rendendo inutilizzabile la risorsa.

L'intervento in oggetto non ricade in nessuna Area di tutela quali-quantitativa.

Zone vulnerabili da nitrati di origine agricola (ZVN):

L'areale di studio ricade nelle aree designate Zone Vulnerabili da Nitrati di origine agricola di cui all'articolo 18 (Allegato F del Piano di Tutela delle Acque), devono essere applicate:

- a) le disposizioni del “Programma d'Azione Nitrati” vigente approvato con Deliberazione di Giunta Regionale n. 1408 del 06/09/2016;
- b) le prescrizioni contenute nel Codice di buona pratica agricola di cui al Decreto del Ministro per le Politiche Agricole del 19 aprile 1999, che sono raccomandate anche nelle rimanenti zone del territorio regionale;
- c) le norme sulla “condizionalità” che si aggiornano annualmente ai sensi del regolamento (UE) n. 1306/2013 sul finanziamento, sulla gestione e sul monitoraggio della Politica Agricola Comune (PAC).

2. Il Programma d'Azione (PdA) contiene le misure necessarie alla protezione ed al risanamento delle Zone Vulnerabili da Nitrati di origine agricola, quali ad esempio la limitazione d'uso dei fertilizzanti azotati in coerenza con il Codice di Buona Pratica Agricola, la promozione di strategie di gestione integrata degli effluenti zootecnici per il riequilibrio del rapporto agricoltura-ambiente, l'accrescimento delle conoscenze attuali sulle strategie di riduzione degli inquinanti zootecnici e colturali mediante azioni di informazione e di supporto alle aziende agricole.

Definisce altresì l'attività di monitoraggio dell'attuazione ed efficacia del Programma stesso.

3. Al fine di approfondire l'evoluzione della concentrazione di nitrati nonché l'origine della stessa in alcune realtà territoriali, la Regione ha individuato delle "aree da monitorare" da sottoporre a specifico monitoraggio, anche mediante azioni pilota finalizzate ad una più puntuale individuazione delle fonti dei nitrati presenti, con il ricorso a programmi di monitoraggio biomolecolare. (Allegato F del Piano di Tutela delle Acque).

4. La Regione assicura la trasmissione delle risultanze dell'attuazione del PdA Nitrati ai sensi dell'art. 75 del D.Lgs.152/2006 e secondo le indicazioni dettate dal Decreto del Ministero dell'Ambiente e della Tutela del Territorio e del Mare del 18 settembre 2002, recante "Modalità di informazione sullo stato di qualità delle acque".

5. Nelle ZVN con concentrazioni di nitrati in falda superiori ai 50 mg/l, il rilascio di nuove concessioni all'estrazione di acque sotterranee ad uso irriguo (ossia per l'irrigazione di colture destinate sia alla produzione di alimenti per il consumo umano ed animale sia a fini non alimentari) o il rinnovo di quelle in essere è subordinato alla riconversione delle colture ad attività di agricoltura biologica.

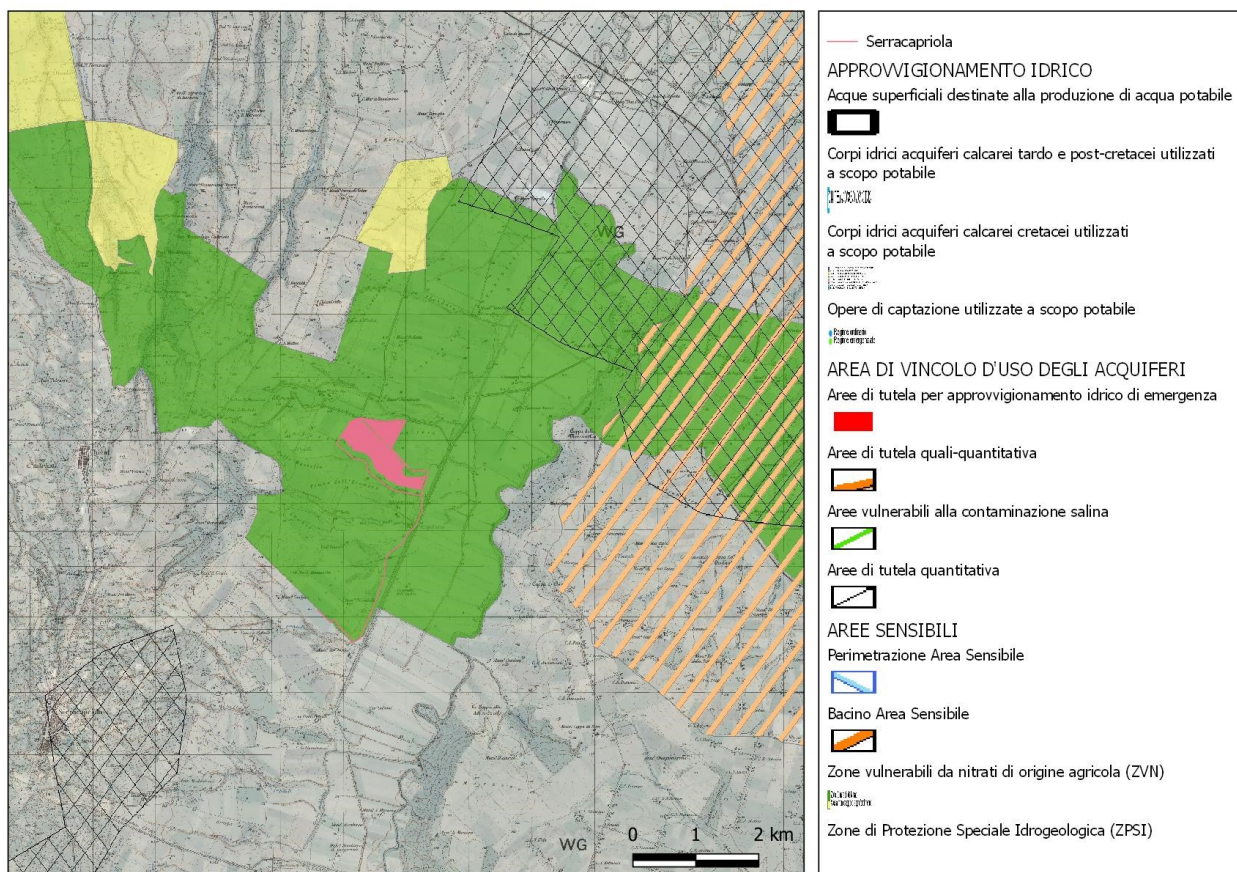

Figure 0-1 Stralcio del Piano di Tutela delle Acque con sovrapposizione del Layout di progetto di progetto (Fonte: WMS – SIT Puglia - strati informativi della proposta di Aggiornamento 2015-2021 del Piano di Tutela delle Acque).