

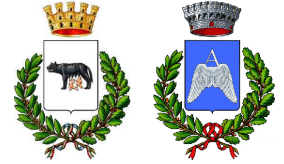

REGIONE PUGLIA

COMUNI DI RACALE E ALLISTE (LE)



PROGETTO DEFINITIVO

PROGETTO DEFINITIVO PER LA REALIZZAZIONE DI UN IMPIANTO FOTOVOLTAICO, della potenza di picco pari a 18,04 MWp sito nel Comune di Racale (LE) e delle relative opere connesse alla CP RACALE di e-distribuzione, integrato con progetto agronomico di espianto e reimpianto di uliveti affetti da "Xilella fastidiosa" su terreni nei Comuni di Racale e Alliste (LE).



COMMITTENTE:

CASSIOPEA RINNOVABILI S.r.l.
Largo Augusto 3 | 20122 Milano
P.IVA 11608260961

Società controllata al 100% da:
BayWa r.e. Italia S.r.l.
Largo Augusto, 3 | 20122 Milano



PROGETTISTI:



C.so Vittorio Emanuele II, 282-284 - 00186 Roma
Tel. 06 8079555 - Fax 06 80693106
C.F e P.IVA 13457211004



CONSULENTI:

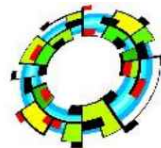

VEGA LANDSCAPE ECOLOGY & URBAN PLANNING



Vega Sas
Via Nicola delli Carri 46-71121 Foggia (FG)
tel 0861756251
CF e P iVa 02130210715

Elaborato:

BYW-RCL-PED

Codice Pratica:

WX6U5Q7

Oggetto:

Relazione Pedo-Agronomica

Data: Marzo 2023

Rev.

0

Data

12.03.2023

Rev.

Data

Rev.

Data

Scala

A4

Progetto per la realizzazione di un impianto fotovoltaico, della potenza di picco pari a 18,04 MWp sito nel Comune di Racale (LE) e delle relative opere connesse alla CP RACALE di e-distribuzione, integrato con progetto agronomico di espianto e reimpianto di uliveti affetti da "Xilella fastidiosa" su terreni nei Comuni di Racale e Alliste (LE).

INDICE

1 INQUADRAMENTO URBANISTICO TERRITORIALE	2
2 INQUADRAMENTO NORMATIVO	5
3. CARATTERIZZAZIONE AGRONOMICA DEL SITO DESTINATO ALLA COSTRUZIONE DELL'IMPIANTO, E VALUTAZIONE DELLA SUA'IDONEITÀ AGRO-AMBIENTALE AI SENSI DELLA NORMATIVA VIGENTE	8



Progetto per la realizzazione di un impianto fotovoltaico, della potenza di picco pari a 18,04 MWp sito nel Comune di Racale (LE) e delle relative opere connesse alla CP RACALE di e-distribuzione, integrato con progetto agronomico di espianto e reimpianto di uliveti affetti da "Xilella fastidiosa" su terreni nei Comuni di Racale e Alliste (LE).

INTRODUZIONE

La presente relazione, accompagna gli elaborati progettuali, ai quali si rinvia per approfondimenti specifici, riguardanti la realizzazione di un impianto di produzione di energia elettrica da fonte fotovoltaica da ubicarsi nel Comune di Racale (LE) in prossimità della Strada Provinciale N. 203, snc, mediante l'installazione di 3 sottocampi con n. 33.092 moduli fotovoltaici, montati su strutture metalliche conficcate nel terreno, per inseguimento mono-assiale, su una superficie complessiva di circa 16,3 ha, per una potenza di picco complessiva dell'impianto pari a 18,04 MWp.

È finalizzata alla caratterizzazione pedo-agronomica ed alla eventuale individuazione e descrizione di produzioni agricole di particolare pregio (Biologico, I.G.P. - I.G.T. - D.O.C. e D.O.P.) rispetto al contesto paesaggistico del sito destinato alla costruzione dell'impianto, ed alla valutazione dell'idoneità dello stesso a tale scopo dal punto di vista agro-ambientale ai sensi della normativa vigente.

1 INQUADRAMENTO URBANISTICO TERRITORIALE

Il progetto prevede oltre alla realizzazione di un impianto fotovoltaico e delle relative opere di connessione nel comune di Racale in Provincia di Lecce, anche interventi di espianto e reimpianto di ulivi affetti da "Xilella fastidiosa" a sostegno del paesaggio agricolo su terreni adiacenti e facenti parte delle aree di progetto, ubicati in parte nel comune di Racale ed in parte nel comune di Alliste, come di seguito dimensionato:

Area di espianto e reimpianto		
Lotto	Superficie	
	mq	ha
1	16442	1,64
2	79063	7,91
TOTALE	95505	9,55
Area impianto fotovoltaico		
Lotto	Superficie	
	mq	ha
A	18059	1,81
B	144941	14,49
TOTALE	163000	16,30
AREA Progetto	258505	25,85

Le aree contrattualizzate Catastralmente censite al NCT del Comune di Racale (LE), coinvolte nelle opere dell'impianto fotovoltaico sono di seguito riportate:

Progetto per la realizzazione di un impianto fotovoltaico, della potenza di picco pari a 18,04 MWp sito nel Comune di Racale (LE) e delle relative opere connesse alla CP RACALE di e-distribuzione, integrato con progetto agronomico di espianto e reimpianto di uliveti affetti da "Xilella fastidiosa" su terreni nei Comuni di Racale e Alliste (LE).

Riferimenti catastali			Superfici	Qualità	Classe
Comune	FG	P.Illa	mq		
Racale	24	55	25.850	Seminativo	2
	24	69	9.930	Vigneto	1
	24	123	6.480	Seminativo	1
	24	138	10.497	Seminativo	1
	24	155	7.340	Seminativo	2
	24	156	7.400	Seminativo	2
	24	157	4.600	Seminativo	2
	24	158	1.080	Seminativo	2
	24	159	9.455	Vigneto	1
	24	160	23.018	Vigneto	1
	24	161	8.120	Seminativo	1
	24	162	7.920	Seminativo	1
	24	163	10.336	Seminativo	1
	24	164	5.244	Seminativo	1
	24	165	3.230	Seminativo	1
	24	168	31.598	Seminativo	1

Le particelle catastali adiacenti all'impianto ed interessate dall'opera di mitigazione visiva di espianto e reimpianto ulivi sono

Riferimenti Catastali			Superfici	Qualità	Classe
Comune	FG	p.ella	mq		
Racale	24	195	8.840	Seminativo	1
			3.115	Uliveto	3
	24	197	115	Seminativo	1
			2.130	Uliveto	4

Progetto per la realizzazione di un impianto fotovoltaico, della potenza di picco pari a 18,04 MWp sito nel Comune di Racale (LE) e delle relative opere connesse alla CP RACALE di e-distribuzione, integrato con progetto agronomico di espianto e reimpianto di uliveti affetti da "Xilella fastidiosa" su terreni nei Comuni di Racale e Alliste (LE).

Le particelle catastali, invece, coinvolte nel progetto agronomico censite al NCT dei comuni di Racale ed Alliste sono di seguito definite:

Riferimenti catastali			Superfici	Qualità	Classe	Area intervento
Comune	FG	P.IIa	mq			
Racale	24	60	2 823	Seminativo	3	1
	24	61	1 215	Seminativo	1	1
			7 835	Uliveto	3	1
	24	77	22 140	Uliveto	3	1
	24	83	16 675	Uliveto	4	1
	24	78	7 425	Uliveto	3	1
	24	85	360	Uliveto	4	1
	24	88	16 555	Uliveto	4	2
	24	166	3 838	Uliveto	3	1
24	167	175	Uliveto	3	1	
Alliste	10	60	13 392	Uliveto	3	1
	10	268	2 898	Uliveto	3	1

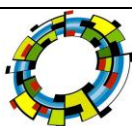

Progetto per la realizzazione di un impianto fotovoltaico, della potenza di picco pari a 18,04 MWp sito nel Comune di Racale (LE) e delle relative opere connesse alla CP RACALE di e-distribuzione, integrato con progetto agronomico di espianto e reimpianto di uliveti affetti da "Xilella fastidiosa" su terreni nei Comuni di Racale e Alliste (LE).



Figura 1. Individuazione dell'area di impianto su Carta IGM 1:25.000

Il sito oggetto del presente studio è ubicato nella Provincia di Lecce in un territorio totalmente pianeggiante, nel comune di Racale (LE) distante circa 1,7 km da quest'ultimo (in direzione O).

La destinazione urbanistica dei terreni interessati dalla realizzazione del presente impianto fotovoltaico, desunta dai vigenti strumenti di gestione territoriale del Comune di Racale (LE) risulta essere classificata come Zona di tipo "E/1 **Verde agricolo produttivo**", mentre le aree interessate dal progetto agronomico ricadenti in parte nel comune di Racale ed in parte nel comune di Alliste, ed in quest'ultimo le suddette aree sono classificate dal vigente piano urbanistico come Zona agricola normale (parte) e Zona Industriale, Artigianale e Commerciale (parte)

2 INQUADRAMENTO NORMATIVO

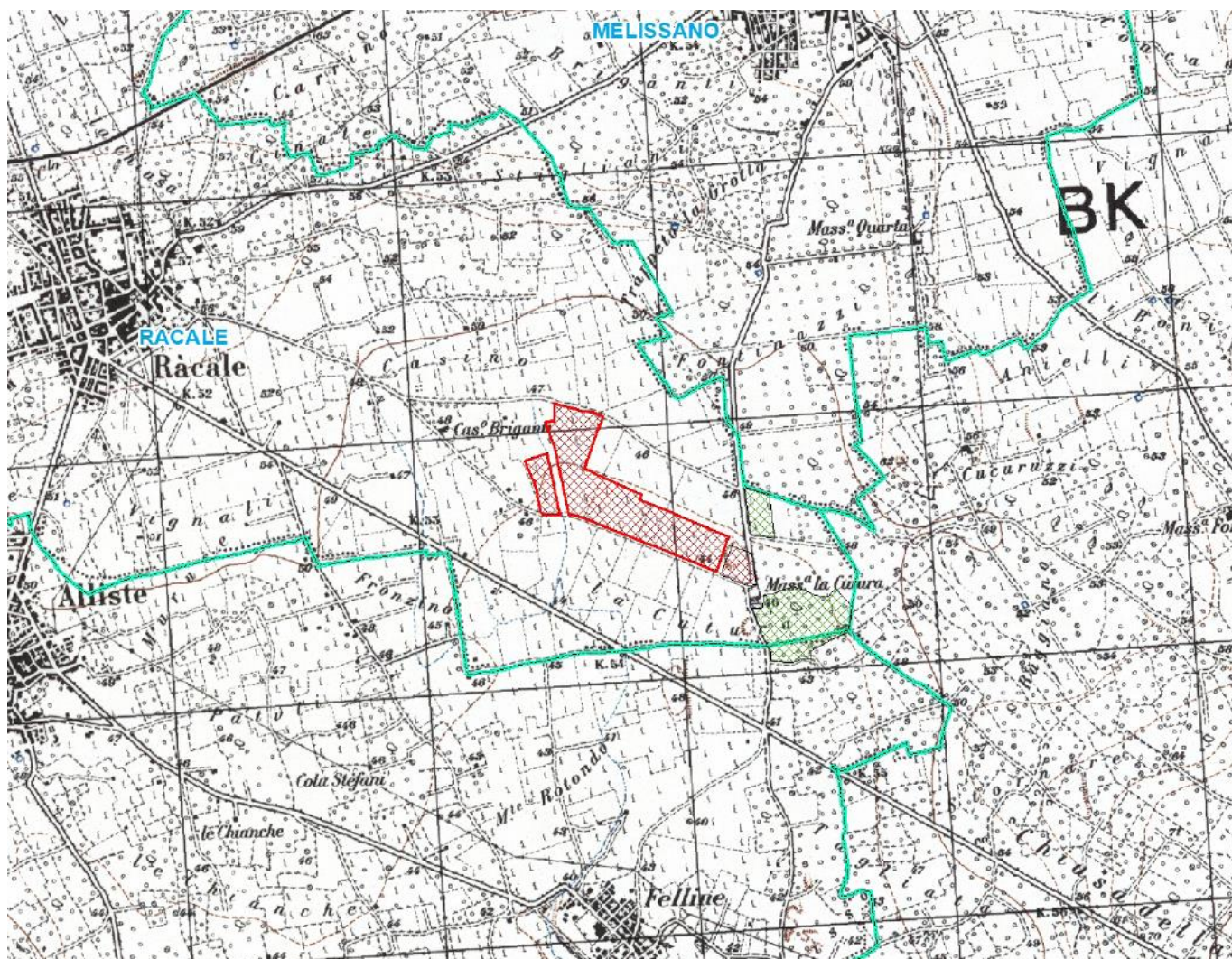
Progetto per la realizzazione di un impianto fotovoltaico, della potenza di picco pari a 18,04 MWp sito nel Comune di Racale (LE) e delle relative opere connesse alla CP RACALE di e-distribuzione, integrato con progetto agronomico di espianto e reimpianto di uliveti affetti da "Xilella fastidiosa" su terreni nei Comuni di Racale e Alliste (LE).

Secondo quanto disposto dal Decreto Legislativo 29/12/2003 n.387 recante norme in materia di "Attuazione della direttiva 2001/77/CE relativa alla promozione dell'energia elettrica prodotta da fonti rinnovabili nel mercato interno dell'elettricità" art. 12 comma 7, che indica testualmente:

Gli impianti di produzione di energia elettrica, di cui all'articolo 2, comma 1, lettere b) e c)

b- impianti alimentati da fonti rinnovabili programmabili: impianti alimentati dalle biomasse e dalla fonte idraulica, ad esclusione, per quest'ultima fonte, degli impianti ad acqua fluente, nonché' gli impianti ibridi, di cui alla lettera d);

c- impianti alimentati da fonti rinnovabili non programmabili o comunque non assegnabili ai servizi di regolazione di punta: impianti alimentati dalle fonti rinnovabili che non rientrano tra quelli di cui alla lettera b), possono essere ubicati anche in zone classificate agricole dai vigenti piani urbanistici.

Nell'ubicazione si dovrà tenere conto delle disposizioni in materia di sostegno nel settore agricolo, con particolare riferimento alla valorizzazione delle tradizioni agroalimentari locali, alla tutela della biodiversità, così come del patrimonio culturale e del paesaggio rurale di cui alla legge 5 marzo 2001, n. 57, articoli 7 e 8, nonché' del decreto legislativo 18 maggio 2001, n. 228, articolo 14 che dettano le norme operative per il perseguimento degli obiettivi di:

- promuovere, anche attraverso il metodo della concertazione, il sostegno e lo sviluppo economico e sociale dell'agricoltura, dell'acquacoltura, della pesca e dei sistemi agroalimentari secondo le vocazioni produttive del territorio, individuando i presupposti per l'istituzione di distretti agroalimentari, rurali ed ittici di qualità assicurando la tutela delle risorse naturali, della biodiversità, del patrimonio culturale e del paesaggio agrario e forestale;
- favorire lo sviluppo dell'ambiente rurale e delle risorse marine, privilegiando le iniziative dell'imprenditoria locale, anche con il sostegno della multifunzionalità dell'azienda agricola, di acquacoltura e di pesca, comprese quelle relative alla gestione ed alla tutela ambientale e paesaggistica, anche allo scopo di creare fonti alternative di reddito
- ammodernare le strutture produttive agricole, della pesca e dell'acquacoltura, forestali, di servizio e di fornitura di mezzi tecnici a minor impatto ambientale, di trasformazione e commercializzazione dei prodotti nonché' le infrastrutture per l'irrigazione al fine di sviluppare la competitività delle imprese agricole ed agroalimentari, soddisfacendo la domanda dei mercati ed assicurando la qualità dei prodotti, la tutela dei consumatori e dell'ambiente;
- garantire la tutela della salute dei consumatori nel rispetto del principio di precauzione, promuovendo la riconversione della produzione intensiva zootecnica in produzione estensiva biologica e di qualità, favorire il miglioramento e la tutela dell'ambiente naturale, delle condizioni di igiene e di benessere degli animali negli

Progetto per la realizzazione di un impianto fotovoltaico, della potenza di picco pari a 18,04 MWp sito nel Comune di Racale (LE) e delle relative opere connesse alla CP RACALE di e-distribuzione, integrato con progetto agronomico di espanto e reimpianto di uliveti affetti da "Xilella fastidiosa" su terreni nei Comuni di Racale e Alliste (LE).

allevamenti, nonché della qualità dei prodotti per uso umano e dei mangimi per gli animali, in particolare sviluppando e regolamentando sistemi di controllo e di tracciabilità delle filiere agroalimentari;

- garantire un costante miglioramento della qualità, valorizzare le peculiarità dei prodotti e il rapporto fra prodotti e territorio, assicurare una adeguata informazione al consumatore e tutelare le tradizioni alimentari e la presenza nei mercati internazionali, con particolare riferimento alle produzioni tipiche, biologiche e di qualità;
- favorire l'insediamento e la permanenza dei giovani e la concentrazione dell'offerta in armonia con le disposizioni comunitarie in materia di concorrenza;
- assicurare, in coerenza con le politiche generali del lavoro, un idoneo supporto allo sviluppo occupazionale nei settori agricolo, della pesca, dell'acquacoltura e forestale, per favorire l'emersione dell'economia irregolare e sommersa;
- favorire la cura e la manutenzione dell'ambiente rurale, anche attraverso la valorizzazione della piccola agricoltura per autoconsumo o per attività di agriturismo e di turismo rurale;
- favorire lo sviluppo sostenibile del sistema forestale, in aderenza ai criteri e principi individuati dalle Conferenze ministeriali sulla protezione delle foreste in Europa.

In forza di tanto ed in particolare attraverso l'art. 14 del decreto legislativo 18 maggio 2001, n. 228, è stata data la possibilità alle imprese agricole e forestali di stipulare *Contratti di collaborazione con le pubbliche amministrazioni* come di seguito precisato:

1. Le pubbliche amministrazioni possono concludere contratti di collaborazione, anche ai sensi dell'articolo 119 del decreto legislativo 18 agosto 2000, n. 267, con gli imprenditori agricoli anche su richiesta delle organizzazioni professionali agricole maggiormente rappresentative a livello nazionale, per la promozione delle vocazioni produttive del territorio e la tutela delle produzioni di qualità e delle tradizioni alimentari locali.
2. I contratti di collaborazione sono destinati ad assicurare il sostegno e lo sviluppo dell'imprenditoria agricola locale, anche attraverso la valorizzazione delle peculiarità dei prodotti tipici, biologici e di qualità, anche tenendo conto dei distretti agroalimentari, rurali e ittici.
3. Al fine di assicurare un'adeguata informazione ai consumatori e di consentire la conoscenza della provenienza della materia prima e della peculiarità delle produzioni di cui al commi 1 e 2, le pubbliche amministrazioni, nel rispetto degli Orientamenti comunitari in materia di aiuti di Stato all'agricoltura, possono concludere contratti di promozione con gli imprenditori agricoli che si impegnino nell'esercizio dell'attività di impresa ad assicurare la tutela delle risorse naturali, della biodiversità, del patrimonio culturale e del paesaggio agrario e forestale

Progetto per la realizzazione di un impianto fotovoltaico, della potenza di picco pari a 18,04 MWp sito nel Comune di Racale (LE) e delle relative opere connesse alla CP RACALE di e-distribuzione, integrato con progetto agronomico di espianto e reimpianto di uliveti affetti da "Xilella fastidiosa" su terreni nei Comuni di Racale e Alliste (LE).

3. CARATTERIZZAZIONE AGRONOMICA DEL SITO DESTINATO ALLA COSTRUZIONE DELL'IMPIANTO, E VALUTAZIONE DELLA SUA IDONEITÀ AGRO-AMBIENTALE AI SENSI DELLA NORMATIVA VIGENTE

Ai fini della caratterizzazione dell'area e per addivenire ad un giudizio di conformità formulato in ottemperanza alla normativa riportata nel precedente specifico paragrafo, di particolare rilievo è l'analisi dell'uso agronomico a cui la stessa è assoggettata.

Dai sopralluoghi svolti, i terreni agricoli in questione, così come si evince dall'Ortofoto sono attualmente coltivati a cereali autunno-vernini (grano duro, avena, orzo) avvicendati colture orticole. Inoltre, pur ricadendo, l'area del progetto, all'interno delle zone D.O.P., I.G.T. e D.O.C. la stessa non risulta mai stata iscritta alle aree DOP, IGT e DOC del Comune, come dichiarata dalla proprietà e inoltre nelle stesse aree di intervento non sono state rilevate colture arboree di alcun genere e colture comunque di pregio da segnalare.

La morfologia si presenta pianeggiante (circa 45 m s.l.m.). Il sistema morfologico che definisce è dominato dal settore più emergente delle Serre: queste modeste dorsali tabulari strette e allungate, orientate in direzione NNW/SSE e NW/SE raggiungono infatti qui la quota massima di circa 200 metri s.l.m.. Le Serre occidentali hanno in genere una maggiore evidenza morfologica rispetto a quelle orientali che sono meno estese ed elevate, e possiedono un profilo trasversale spesso asimmetrico, costituito da versanti terrazzati o, dove la pendenza è maggiore, coperti da boschi.

Dalla ricognizione di campo effettuata in data **17 Novembre 2022** rispetto alle componenti del paesaggio agrario, in un area buffer pari a 500 mt come riportato al punto 4.3.3 delle "istruzioni tecniche per la definizione della documentazione a corredo dell'Autorizzazione Unica allegate alla DGR 3029/2010" si è rilevato la totale assenza delle componenti richiamate quali:

- a) alberi monumentali (rilevanti per età, dimensione, significato scientifico, testimonianza storica);
- b) alberature di specie autoctone (sia stradali che poderali) con funzioni di connessioni ecologiche, naturalistiche (incremento della biodiversità) e paesaggistico;
- c) muretti a secco.

Progetto per la realizzazione di un impianto fotovoltaico, della potenza di picco pari a 18,04 MWp sito nel Comune di Racale (LE) e delle relative opere connesse alla CP RACALE di e-distribuzione, integrato con progetto agronomico di espianto e reimpianto di uliveti affetti da "Xilella fastidiosa" su terreni nei Comuni di Racale e Alliste (LE).



Figura 1: Stralcio planimetrico: Aree impianto fvtv: limite rosso; Aree progetto agronomico: retino verde)



Progetto per la realizzazione di un impianto fotovoltaico, della potenza di picco pari a 18,04 MWp sito nel Comune di Racale (LE) e delle relative opere connesse alla CP RACALE di e-distribuzione, integrato con progetto agronomico di espanto e reimpianto di uliveti affetti da "Xilella fastidiosa" su terreni nei Comuni di Racale e Alliste (LE).



Figura 2: Visuale panoramica da nord-est

In effetti, l'uso prevalente del suolo è agricolo nell'arco dei 500 mt (ai sensi della DGR 3029/2010) con prevalenza di seminativi non irrigui. La morfologia è sub-collinare con pendenze non accentuate. I suoli risultano leggermente sopraelevati rispetto alle aree circostanti.

I terreni agricoli sono generalmente profondi, soltanto in alcuni casi limitati in profondità dalla presenza di crosta; la tessitura è fine o moderatamente fine e lo scheletro assente o minimamente presente. Si consiglia, pertanto, la lavorazione dei suoli in fase di tempera per evitare il danneggiamento alla struttura, mantenendosi ad una profondità massima di 25 – 30 cm ed utilizzando attrezzi che non rovescino la zolla, come discissori e scarificatori. Il drenaggio è generalmente buono e solo raramente mediocre.

Il pH varia in base alla presenza di calcare: nei suoli calcarei è alcalino, mentre nei suoli con poco calcare è sub-alcalino. La capacità di scambio cationico è ottimale e la ritrosità superficiale non desta problemi.

Pertanto, vista la destinazione d'uso dei terreni in esame e il contesto in cui ricadono, si evidenzia l'assenza di strutture e di colture agricole che possano far presupporre l'esistenza di particolari tutele, vincoli o contratti con la pubblica amministrazione per la valorizzazione delle tradizioni agroalimentari locali o della tutela della biodiversità, così come del patrimonio culturale e del paesaggio rurale dell'area stessa.

Progetto per la realizzazione di un impianto fotovoltaico, della potenza di picco pari a 18,04 MWp sito nel Comune di Racale (LE) e delle relative opere connesse alla CP RACALE di e-distribuzione, integrato con progetto agronomico di espanto e reimpianto di uliveti affetti da "Xilella fastidiosa" su terreni nei Comuni di Racale e Alliste (LE).

Inoltre, nell'area del sito non ricadono terreni di particolare pregio in cui risultano vegetanti ulivi considerati monumentali ai sensi della legge regionale 4 giugno 2007, n.14 (Tutela e valorizzazione del paesaggio degli ulivi monumentali della Puglia).

Infine, dagli accertamenti e dalle indagini effettuate presso le sedi competenti relativamente ai terreni oggetto dell'installazione dell'impianto fotovoltaico il cui progetto è accompagnato dalla presente, non si è rilevata l'esistenza di alcuna delle condizioni di cui al precedente paragrafo, nonché contratti con la pubblica amministrazione stipulati da parte dei proprietari per il perseguimento degli obiettivi di cui alla normativa innanzi riportata.

Pertanto, relativamente alle prescrizioni imposte dal Decreto Legislativo 29/12/2003 n.387 art. 12 comma 7 ed in base alle informazioni che è stato possibile raccogliere non vi è nessun impedimento alla realizzazione dell'opera.

Tanto si doveva in adempimento all'incarico ricevuto.

Foggia, dicembre 2022

Il Tecnico

Dott. For. Luigi Lupo

