



GRE CODE
GRE.EEC.R.26.IT.W.16117.00.085.00

PAGE
 1 di/of 27

TITLE: Relazione Pedoagronomica

AVAILABLE LANGUAGE: IT

IMPIANTO EOLICO DELLA POTENZA DI 72 MW WIND + 35 MW BESS COMUNE DI GUAGNANO (LE)

RELAZIONE PEDOAGRONOMICA

File: GRE.EEC.R.26.IT.W.16117.00.085.00

REV.	DATE	DESCRIPTION	PREPARED	VERIFIED	APPROVED
01	07/07/2022	REVISIONE	S. CONVERTINI	S. CONVERTINI	S. CONVERTINI
00	28/03/2022	EMISSIONE	S. CONVERTINI	S. CONVERTINI	S. CONVERTINI

GRE VALIDATION

TEAM	F. Lenci	F. Tamma
COLLABORATORS	VERIFIED BY	VALIDATED BY

PROJECT / PLANT IMPIANTO EOLICO GUAGNANO	GRE.EEC.R.26.IT.W.16117.00.085.00																		
	GROUP	FUNCION	TYPE	ISSUER	COUNTRY	TEC	PLANT	SYSTEM	PROGRESSIVE	REVISION									
	GRE	EEC	R	2	6	I	T	W	1	6	1	1	7	0	0	0	8	5	0

CLASSIFICATION	UTILIZATION SCOPE
----------------	-------------------

This document is property of Enel Green Power S.p.A. It is strictly forbidden to reproduce this document, in whole or in part, and to provide to others any related information without the previous written consent by Enel Green PowerS.p.A.

INDICE

1. PREMESSA	3
2. INQUADRAMENTO TERRITORIALE.....	4
3. CARATTERISTICHE DEL TERRITORIO E DEL SISTEMA AGRARIO	5
4. CONDIZIONI CLIMATICHE	8
4.1. PRECIPITAZIONI	10
4.2. SUOLO E SOTTOSUOLO.....	11
4.2.1. GEOLOGIA REGIONALE.....	11
4.2.2. MORFOLOGIA DELLA PUGLIA.....	12
4.2.3. SUOLO	13
4.2.4. VULNERABILITA' DEL TERRITORIO ALLA DESERTIFICAZIONE	17
4.2.5. LAND CAPABILITY CLASSIFICATION	18
4.2.6. CARTA DELL'USO DEL SUOLO	23
4.2.7. RILEVAMENTO NELLE AREE IN CUI SORGERA' L'IMPIANTO EOLICO	25
5. CONCLUSIONI	26

1. PREMESSA

La società Enel Green Power Puglia S.r.l. è promotrice del progetto per l'installazione del parco eolico in oggetto, che si localizza nel territorio comunale di Guagnano, e delle relative opere di connessione, presenti nei comuni di Guagnano (LE) e Cellino San Marco (BR). Esclusivamente in corrispondenza del confine comunale, vengono interessati San Donaci, San Pancrazio Salentino, Campi Salentina e Salice Salentino.

La zona interessata dall'impianto si sviluppa in un'area pianeggiante, a circa 16 km dalla costa Ionica e a 20 km da quella Adriatica. Nella presente relazione sono esposti i risultati di uno studio eseguito con lo scopo di definire le caratteristiche pedologiche e agronomiche dell'area ricadente nel comune di Guagnano (BR), in cui è prevista la realizzazione di un impianto eolico costituito da 12 aerogeneratori.

Obiettivo della caratterizzazione del suolo e del sottosuolo è quello di valutare la produttività dei suoli interessati dall'intervento in riferimento alle sue caratteristiche potenziali ed al valore delle colture presenti in ottemperanza alle disposizioni del punto 4.3.1 delle "Istruzioni Tecniche per la informatizzazione della documentazione a corredo dell'Autorizzazione Unica" - R.R. n. 24 del 30 dicembre 2010, Regolamento attuativo del Decreto del Ministero del Ministero per lo Sviluppo Economico del 10 settembre 2010, "Linee Guida per l'autorizzazione degli impianti alimentati da fonti rinnovabili", recante la individuazione di aree e siti non idonei alla installazione di specifiche tipologie di impianti alimentati da fonti rinnovabili nel territorio della regione Puglia" e dalla D.G.R. n. 3029 del 30 dicembre 2010, che approva la "Disciplina del procedimento unico di autorizzazione alla realizzazione ed all'esercizio di impianti di produzione di energia elettrica alimentati da fonti rinnovabili".

Lo studio del territorio è stato realizzato in fasi successive, partendo dall'analisi cartografica ed avvalendosi dei lavori effettuati dagli Organi regionali e dagli Organi nazionali. Terminata la fase preliminare della raccolta dei dati, si è provveduto ad effettuare diversi sopralluoghi sul territorio al fine di studiare e valutare, sotto l'aspetto agronomico, tutta la superficie interessata dall'intervento. Dal punto di vista operativo, sono state prese in considerazione le colture praticate ed è stato valutato il Paesaggio dal punto di vista strutturale e funzionale.

La presente relazione, inoltre, illustra gli argomenti di studio ritenuti significativi nel descrivere il sistema pedologico - agricolo del territorio in esame evidenziando le relazioni, le criticità e i processi che lo caratterizzano al fine di giungere alla definizione del paesaggio determinato dalla attività agricola.

2. INQUADRAMENTO TERRITORIALE

L'area d'intervento interessata dall'impianto eolico di progetto si estende in agro della provincia di Lecce e comprende il territorio comunale di Guagnano, in un'area ubicata a nord est del centro abitato di Guagnano. Le relative opere di connessione, sono presenti nei comuni di Guagnano (LE) e Cellino San Marco (BR).

L'area di progetto si colloca ad un'altitudine variabile da 40 m s.l.m. ai 60 m s.l.m. nella parte centro-settentrionale della pianura Salentina. Il paesaggio è quindi pianeggiante.



Figura 1 - Individuazione su ortofoto a livello regionale dell'area impianto



Figura 2 – Layout di progetto su ortofoto

3. CARATTERISTICHE DEL TERRITORIO E DEL SISTEMA AGRARIO

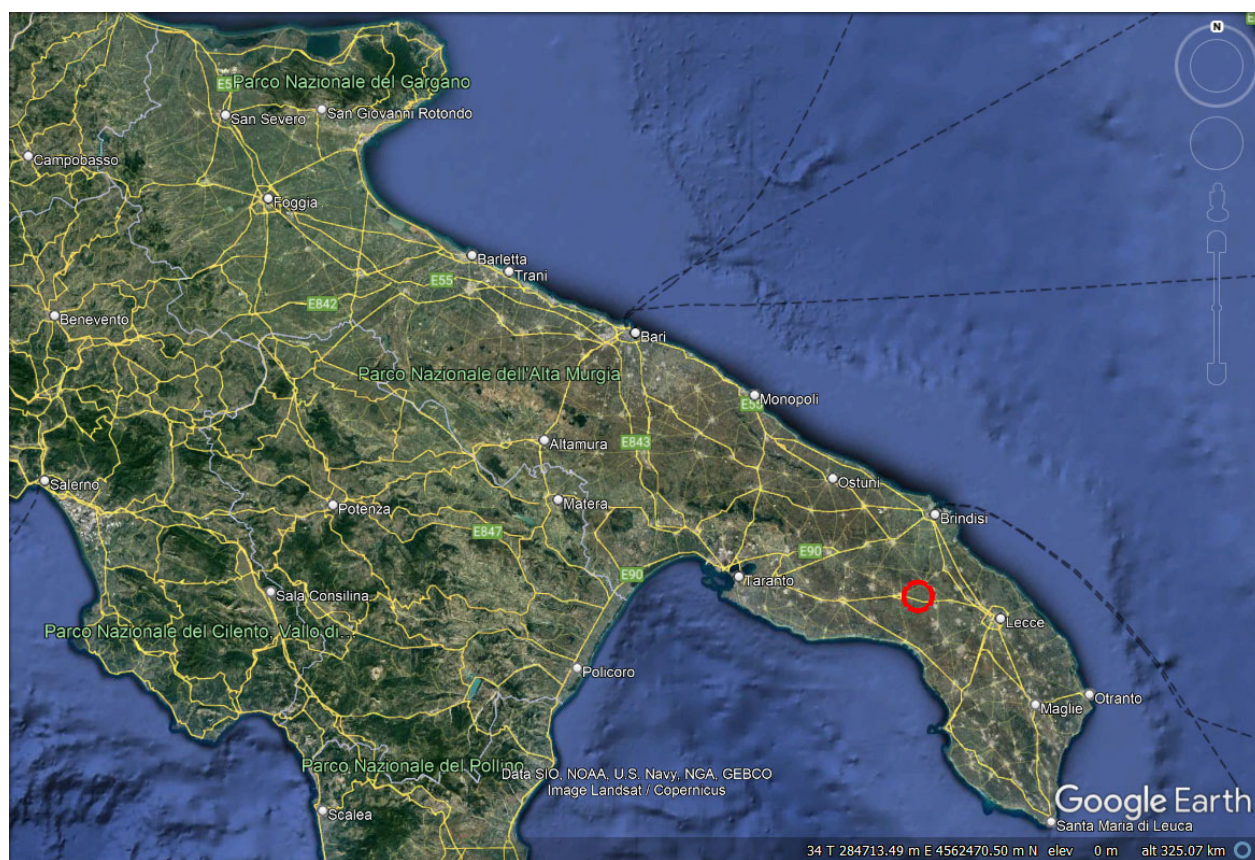
La struttura attuale della realtà agricola dell'area in esame è caratterizzata dalla presenza di piccole e medie aziende.

Per quanto attiene l'utilizzo del suolo non si è verificata una sostanziale modifica alle destinazioni d'uso nell'ultimo decennio. Il territorio dell'agro di Guagnano, storicamente area coltivata ad olivo e vite, si caratterizza per una elevata vocazione agricola, dove il territorio agricolo è quasi completamente interessato da coltivazioni rappresentative quali vigneto, oliveto, seminativi, ortaggi.

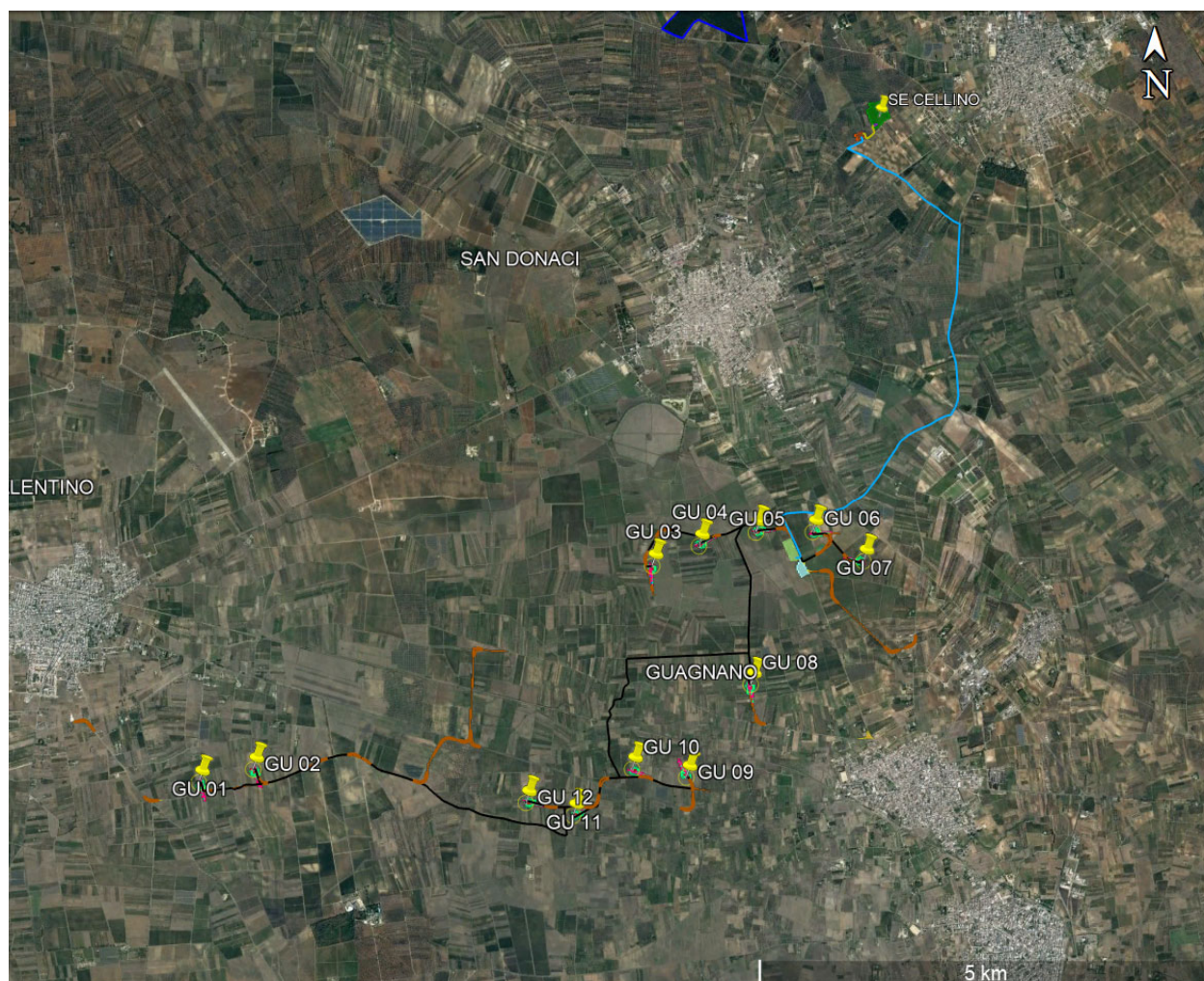
I vigneti, molto frequenti in questa parte del territorio, rientrano nell'areale di produzione di vini:

- Negroamaro di Terra d'Otranto D.O.C. (D.M. 4/10/2011 – G.U. n.245 del 20/10/2011);
- Terra d'Otranto D.O.C. (D.M. 4/10/2011 – G.U. n.246 del 21/10/2011);
- Aleatico di Puglia D.O.C. (D.M. 29/5/1973 – G.U. n.214 del 20/8/1973);
- Salice salentino D.O.C. (D.P.R. 08.04.1976, G.U. 224 del 25.08.1976);
- Puglia IGT (D.M. 3/11/2010 – G.U. n.264 dell'11/11/);

- Salento IGT (D.M. 12/09/95 - G.U. n. 237 del 10/10/95).

Gli oliveti presenti sempre nell'intero agro del comune di Guagnano possono concorrere alla produzione di "OLIO EXTRAVERGINE DI OLIVA TERRA D'OTRANTO" D.O.P. (DM 6/8/1998 - GURI n. 193 del 20/8/1998).

La natura dei suoli vede, nel Tavoliere Salentino, nel quale ricade il territorio comunale di Guagnano, una dominanza di terreni costituiti, per la maggior parte, da terra fina, privi di scheletro o con scheletro inferiore ai 10 grammi per mille; pochi (19% circa) quelli con scheletro da 10 a 100 grammi per mille di terra fina ed i terreni pietrosi, con scheletro oltre i 100 grammi per mille rappresentano circa il 20% circa.

Si tratta di terreni argillosi per il 37% circa, di terreni di medio impasto, in base al contenuto di argilla, limo e sabbia, per il 28% circa; di terreni di medio impasto tendenti al sabbioso per il 30% circa; più rari invece i terreni prettamente sabbiosi di medio impasto, i terreni sabbiosi che costituiscono, rispettivamente, il 0,50% e il 0,50% circa, mentre sono il 4,0% circa i terreni limosi.

Per quanto riguarda il calcare la sua distribuzione nei terreni di questa zona evidenzia terreni esenti di calcare per il 26% circa; debolmente marnosi (con un contenuto di calcare sino al 5%) per il 27% circa; marnosi (con un contenuto di calcare sino dal 5 al 20%) per il 22% circa; fortemente marnosi (con un contenuto di calcare dal 20 al 40%) per il 19% circa; mentre i terreni calcarei (con un contenuto di calcare oltre il 40%) sono pochi, il 6% circa.

I suoli, pertanto, si presentano moderatamente calcarei, con un contenuto medio che si aggira intorno all'12%, e con una percentuale di carbonati totali che aumenta all'aumentare della profondità.

Per quanto riguarda il pH, i terreni di questa zona sono caratterizzati dall'averne un valore medio di pH che si aggira intorno alla neutralità di 7,22 con un valore minimo di 6,00 e al massimo di 7,90; nello specifico i terreni prettamente con un grado di reazione neutra si aggirano intorno al 16%; i terreni alcalini (27%) e quelli sub-alcalini (29%) e sono maggiormente rappresentati rispetto ai terreni acidi (22%) o sub-acidi (6%).

Per quanto riguarda il contenuto di Anidride Fosforica (P2O5) totale si riscontrano, mediamente, per il 18% i terreni scarsamente dotati, quelli sufficientemente dotati sono quasi del 39%; significativamente presenti i terreni ben dotati con il 43%. Per quanto riguarda la P2O5 solubile e, quindi assimilabile (oltre 180 Kg/Ha), è contenuta nel 56% dei terreni, i terreni con un contenuto tra 80 e 7 180 sono il 36%, pochi i terreni poveri (9%), cioè con un contenuto inferiore a 80 Kg/Ha. Per quanto riguarda l'Ossido di Potassio (K2O) il valore medio è di 3,49 per mille con un minimo di 0,64 ed un massimo di 8,80 per mille; il valore medio del K2O solubile è dello 0,164 per mille, con un minimo di 0,014 ed un massimo di 0,940 per mille; il valore del rapporto tra K2O solubile/ K2O totale è di 0,047.

Per quanto riguarda il contenuto di sostanza organica il 35% circa di questi terreni sono sufficientemente dotati di sostanza organica; mentre quelli poveri si riassumono nel 7% circa

e nel 30% circa quelli scarsamente dotati, in quantità decisamente insufficiente ai fabbisogni colturali; presenti con il 21% circa quelli ben dotati e pochi i terreni ricchi (circa il 7%).

Per quanto riguarda l'Azoto totale si tratta di terreni mediamente dotati (tra l'1 e il 2 per mille) per circa il 70; per il 15% si tratta di terreni poveri, scarsamente dotati, con un contenuto minore dell'1 per mille; mentre, per il resto, quelli dotati tra il 2 e il 3 per mille sono il 15% circa, e assenti quelli con oltre il 3 per mille di azoto totale.

Per quanto concerne la giacitura dei terreni, in generale, sono di natura pianeggiante, e i terreni in alcune zone hanno una specifica sistemazione di bonifica con delle canalizzazioni. In linea di massima la struttura produttiva, seppur con le dovute variazioni per i fenomeni socio-economici degli ultimi decenni, è rimasta sostanzialmente identica. Tra le coltivazioni arboree di grande interesse a livello locale rivestono alcune colture agrarie come l'olivo e la vite da vino, mentre per le coltivazioni erbacee hanno una certa rilevanza colture a ciclo annuale come il pomodoro. Gli istituti di protezione più vicini a quest'area sono rappresentati da alcuni Siti Natura 2000 (Direttiva 92/43 CEE, Direttiva 409/79 CEE, DPR 357/1997 e s.m.i.).

Il Sito più vicino è quello del Bosco Curtipetrizzi situato a circa 6 Km a nord dall'area dell'impianto eolico e a circa 1,6 km a nord-ovest dall'area di installazione della SE, individuato come ZSC (Zona speciale di Conservazione, cod. IT9140007), altri siti di protezione presenti nell'area vasta ad una distanza inferiore ai 10 km dalle aree di intervento sono il ZSC Palude del Conte, dune di Punta Prosciutto (cod. IT9150027), situato a circa 9 km a sud-ovest dell'area di impianto.

La presenza dell'uomo nei pressi della zona d'intervento è alquanto scarsa, infatti oltre ai principali centri abitati sparsi nell'intera area, vi sono pochi ed isolati fabbricati rurali, a volte abbandonati.



Figura 3 - Zone di produzione delle DOC pugliesi



Figura 4 - Zone di produzione degli oli DOP pugliesi

4. CONDIZIONI CLIMATICHE

La definizione dell'assetto meteorologico relativo alla zona in esame mira a mettere in evidenza quei fattori che regolano e controllano la dispersione degli eventuali inquinanti presenti nell'area in esame. Nel caso specifico, tale aspetto risulta particolarmente delicato durante le fasi di cantiere che prevedono movimenti di terra e produzione di polveri, la cui dispersione atmosferica risulta anche condizionata dai fattori climatologici circostanti. A tale scopo, il fenomeno atmosferico più importante da prendere in considerazione è rappresentato dai venti (direzione e velocità), da cui dipende ovviamente il trasporto orizzontale e la dispersione di eventuali sostanze soggette a dispersione eolica (polveri, fumi, ecc.).

Lo studio di questo aspetto della componente atmosferica si pone lo scopo principale, quindi, di chiarire la possibilità di un eventuale inquinamento atmosferico, anche se temporaneo, generato dall'emissione di sostanze volatili, principalmente polveri, durante le fasi di cantiere e individuano le aree a maggior rischio di ricaduta.

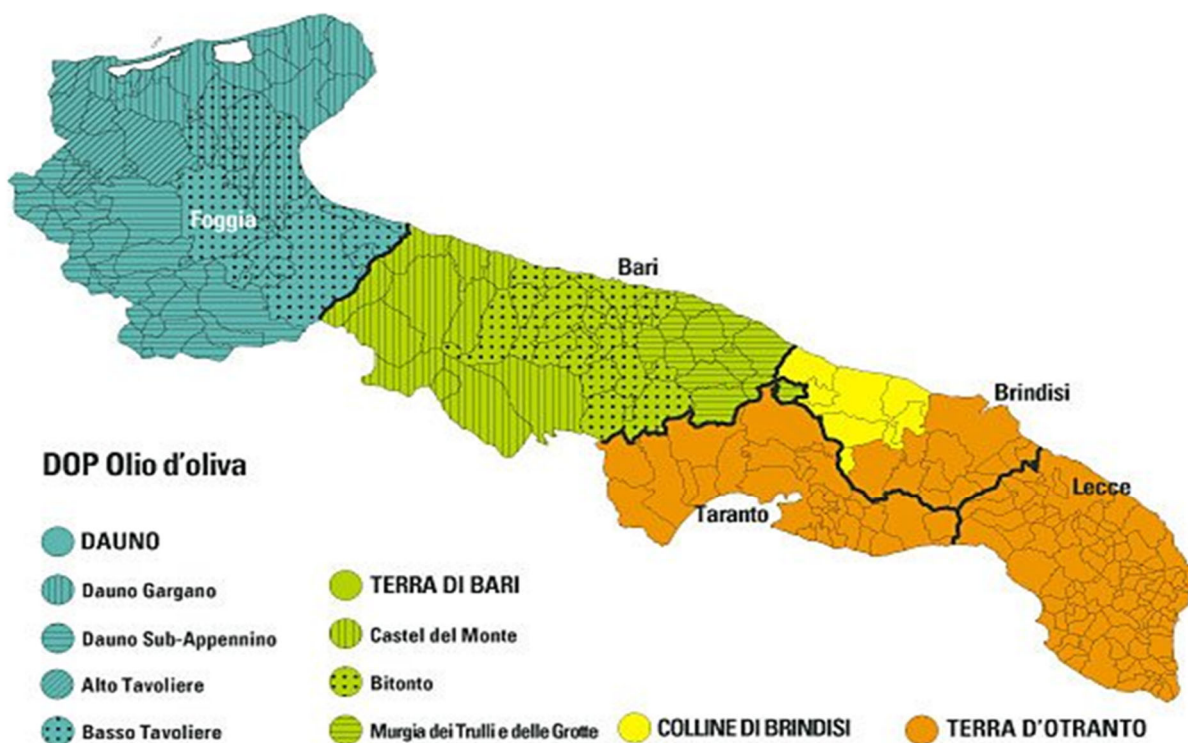
Ulteriori fattori climatici importanti ai fini del presente rapporto sono rappresentati dall'andamento termometrico dell'atmosfera nel corso dell'anno e soprattutto dalle precipitazioni che, se da un lato agiscono direttamente sul trasporto a terra degli elementi dispersi in atmosfera (deposizione), dall'altro determinano anche il deflusso in falda e lungo il reticolo idrografico superficiale sino al mare, di eventuali sostanze idrosolubili.

Non disponendo, allo stato attuale delle conoscenze, di una rappresentazione organica e dettagliata della struttura climatica del paese, significativa agli effetti della valutazione della sua incidenza sull'ambiente, interessanti indicazioni sono ricavabili dalla "Carta Bioclimatica d'Italia" elaborata nel 1972 dai professori R. Tomaselli, A. Balduzzi e S. Filipello dell'Università di Pavia.

La predetta carta fu costituita integrando i dati climatici disponibili con quelli risultanti dal confronto delle varie formazioni vegetali prese come espressione del clima di un determinato territorio.

Alla predetta integrazione furono altresì aggiunti dati e formule di integrazione climatica di vari autori che hanno permesso il riconoscimento di vari tipi climatici e la redazione della relativa carta.

Con riferimento, quindi, alla predetta carta, l'ambito territoriale oggetto dell'intervento di che trattasi risulta tipizzato come a "Clima Mediterraneo - regione xeroterica - sottoregione mesomediterranea".

Per meglio esplicitare la predetta definizione si deve considerare quanto di seguito riportato:

- Per clima mediterraneo si intende quello caratterizzato dalla curva termica sempre positiva e da un periodo di aridità estiva di durata variabile da uno ad otto mesi.
- Nell'ambito del predetto clima si presentano poi degli aspetti particolari a seconda delle stazioni considerate. Nel caso in esame la regione individuata è quella xeroterica ovvero una regione climatica in cui il periodo di aridità corrisponde ai mesi estivi.
- Nell'ambito della predetta regione xeroterica a sua volta l'area oggetto d'intervento ricade nella sottoregione mesomediterranea.

- Questa sottoregione climatica, sempre caratterizzata da un periodo secco estivo, presenta un indice xerotermico compreso tra 40 e 100 ($40 < x < 100$).

La stagione secca non supera i tre mesi, con una media intorno ai due mesi e mezzo. Le precipitazioni medie annue si aggirano intorno agli 800 mm. Nella zona pugliese del Salento cadono mediamente 600 mm di pioggia all'anno. Questo fatto determina un basso carattere mesofilo della vegetazione, infatti al leccio (*Quercus ilex*), si accompagna la sughera (*Quercus suber* L.) sporadica.



Figura 5 - Carta Bioclimatica d'Italia

4.1. PRECIPITAZIONI

Il comprensorio del Salento è stato definito siticuloso cioè povero d'acqua potabile durante le

caldissime estati, a differenza delle stagioni invernali quando vi è maggiore disponibilità. Se piove in tutti i mesi dell'anno, il volume più elevato, oltre 50 mm/mese, si raggiunge nel periodo che va da ottobre a gennaio; le piogge sono scarse nei mesi da giugno ad agosto (da 18 a 26 mm/mese).

La piovosità media annua è pari a circa 600 mm, valore modesto in assoluto, con l'aggravante delle piogge che risultano concentrate per circa i 2/3 nel periodo autunno-inverno.

Infatti negli ultimi anni il clima ha fatto registrare una serie di eventi inaspettati soprattutto in termini di distribuzione delle piogge e in termini di intensità con il verificarsi di lunghi periodi di siccità (con assenza di piogge anche durante la stagione invernale) che hanno determinato non pochi problemi nella gestione agronomica dei terreni e delle coltivazioni. Tutto questo ha determinato non pochi danni alle produzioni agricole, problematiche fitosanitarie oltre alla progressiva crescita dei processi di desertificazione ed erosione soprattutto nelle aree caratterizzati da terreni a consistenza limosa.

Le condizioni climatiche della zona sono favorevoli alle colture agrarie per quanto riguarda l'andamento delle temperature. Il clima è temperato e presenta valori massimi di 35 - 37°C circa durante l'estate e valori minimi intorno ai 5°C durante l'inverno.

Particolarmente pericolose, invece, sono le gelate tardive poiché possono causare danni letali alle colture in atto.

4.2. SUOLO E SOTTOSUOLO

L'analisi della situazione "suolo - sottosuolo" è finalizzata alla descrizione della storia geologica regionale con particolare riguardo al medio Salento.

Vengono trattati gli aspetti tettonici, morfologici, geolitologici, pedologici dell'area vasta e dell'area d'intervento.

4.2.1. GEOLOGIA REGIONALE

Le prime tracce della storia della Regione Puglia risalgono al Triassico.

A quell'epoca il mare ricopriva l'intera area dell'Italia meridionale e intenso era il fenomeno di sedimentazione conseguente alle condizioni di forte evaporazione delle acque con formazione di gessi e dolomie di origine evaporitica.

A questi tipi di fenomeni e al conseguente diapirismo, si deve il più antico affioramento roccioso della Puglia, quello della "Punta Pietre Nere" nei pressi di Lesina.

Nel Giurassico e nel Cretaceo continua la sedimentazione dell'ossatura calcarea che va mano mano approfondendosi per fenomeni di subsidenza. Gli importanti sedimenti così accumulati si sono successivamente trasformati in rocce compatte, dando origine ai calcari del Giurassico e soprattutto a quelli del Cretaceo.

Verso la fine del Cretaceo la zolla continentale africana e quella euroasiatica si scontrano determinando un movimento di compressione che provoca una emersione dal mare della quasi totalità delle rocce della Puglia.

La costituzione litostratigrafica della Regione riflette le vicissitudini che hanno scandito l'evoluzione tettonico – sedimentaria accusata dalla stessa Regione dopo la definitiva emersione della piattaforma carbonatica apulo garganica. Detto imponente corpo geologico che da solo affiorava nell'infracenozoico, attualmente risulta localmente mascherato da sedimenti detritico–organogeni depositatisi a più riprese nel Terziario e nel Quaternario. Questi affiorano diffusamente e senza soluzione di continuità solo in corrispondenza del Tavoliere e della avanfossa Bradanica, dove risultano essere dotati di notevoli spessori.

L'area murgiana, rappresenta "l'avampaese" della geosinclinale costituita dall'Appennino Dauno - Fossa Bradanica – Murge Salentine - Gargano.

L'Appennino Dauno è caratterizzato da formazioni di argille scagliose e da formazioni fliscioide marnoso calcaree le quali sono disposte con assetti strutturali complicati, a causa dei fenomeni tettonici che hanno interessato la zona.

4.2.2. MORFOLOGIA DELLA PUGLIA

Le configurazioni morfologiche del territorio pugliese sono intimamente legate alle vicissitudini geostrutturali della regione nonché alla natura litologica delle rocce affioranti. L'intera regione può essere suddivisa in 5 fasce territoriali con caratteristiche morfologiche diverse e, in un certo senso, peculiari: Appennino Dauno, Gargano, Tavoliere, Murge, Salento.

L'Appennino Dauno ha una configurazione morfologica molto varia caratterizzata da blande colline arrotondate alternate a zone in cui la morfologia risulta aspra e con pendenze notevoli. L'idrologia superficiale è molto sviluppata e presenta corsi d'acqua a carattere torrentizio che si sviluppano in alvei molto incassati.

Il Gargano ha una configurazione morfologica di esteso altopiano caratterizzato da gradoni di faglia e/o da pieghe molto blande e da un notevole sviluppo del fenomeno carsico. Si eleva tra il mare Adriatico ed il Tavoliere, fino a raggiungere la quota di 1056 m (M. Calvo).

Il Tavoliere, invece è una vasta pianura delimitata dalla faglia che corre lungo l'alveo del torrente Candelaro a NE, dalle Muge a SO, dalla parte terminale del fiume Ofanto a SE e da un arco collinare ad Ovest. E' caratterizzato da una morfologia piatta inclinata debolmente verso il mare e intervallata da ampie valli con fianchi alquanto ripidi. È presente una idrografia superficiale costituita da tre importanti torrenti: il Candelaro, il Cervaro, il Carapelle.

La morfologia del Salento è dominata da alcuni rilievi molto dolci (serre) i quali si elevano in generale soltanto di qualche decina di metri. Il grande sviluppo nell'area di sedimenti calcarei e calcarenitici ha permesso il formarsi di un particolare eluvio e, data l'elevata porosità e permeabilità, sia primaria che secondaria di queste rocce, l'instaurarsi di un certo carsismo superficiale caratterizzato da strette incisioni, trasversali alla linea di costa e, spesso, in corrispondenza di fratture.

Le Murge rappresentano un altopiano poco elevato, a forma di un quadrilatero allungato in direzione ONO – ESE e delimitato da netti cigli costituiti da alte scarpate e ripiani poco estesi lungo i lati Bradanico, Ofantino e Adriatico (nella parte tra Conversano ed Ostuni), mentre sono

delimitate da ripiani molto estesi che degradano verso il mare a mezzo di scarpate alte al massimo poche decine di metri lungo tutto il versante Adriatico (a nord di Mola di Bari).

L'altopiano delle Murge presenta due differenti aspetti che sono caratteristici da un lato delle Murge Alte, aride e denudate dalle acque di ruscellamento superficiale, e dall'altro delle Murge Basse, fertili e ricoperte da una coltre di terreno colluviale (terre rosse).

Le due aree, Murge Alte a Nord, con quote più elevate che raggiungono i 686 m (Torre Disperata) e Murge Basse a Sud, con quote che non superano i 500 m, sono separate da una scarpata a luoghi molto ripida e a luoghi poco acclive (sella di Gioia del Colle).

Un chiaro rapporto di dipendenza lega gli elementi morfologici a quelli strutturali: le scarpate coincidono quasi sempre con i gradini di faglia talora più o meno elaborati dal mare, i dossi con le strutture positive e le depressioni vallive con le sinclinali. Le cime collinari, per lo più arrotondate (le quote massime si riscontrano a Torre Disperata (686 m) e a M. Caccia (680 m), si alternano con ampie depressioni (fossa carsica di Castellana Grotte, bacino carsico di Giuro Lamanna, canale di Pirro, ecc.), mentre sui pianori dei rilievi si sviluppano le doline.

L'attività carsica non ha ovunque la stessa intensità: ad aree interessate da un macrocarsismo si affiancano aree manifestanti un microcarsismo e non mancano zone in cui il fenomeno carsico è pressoché assente.

4.2.3. SUOLO

In relazione alle caratteristiche pedologiche dell'agro in esame ricordiamo che la giacitura dei terreni è pianeggiante e non presentano una specifica sistemazione di bonifica poiché la natura del suolo e del sottosuolo è tale da consentire una rapida percolazione delle acque. Le aree interessate dall'intervento sono coltivate a seminativi e in minima parte a vigneti.

Dal punto di vista pedologico il terreno è povero di scheletro in superficie, ricco di elementi minerali, aspetto che gli permette di conservare un buon grado di fertilità. La roccia madre si trova ad una profondità tale da garantire un discreto strato di suolo alla vegetazione; in definitiva i terreni agrari più rappresentati sono argilloso-calcarei, mediamente profondi, moderatamente soggetti ai ristagni idrici, di reazione neutra, con un discreto franco di coltivazione.

Il Medio Salento è una delle cinque sub regioni geografiche principali della Puglia.

Per effetto delle caratteristiche geomorfologiche e climatiche, il territorio risulta soggetto ad una serie di problematiche, prima fra tutte la carenza di acqua e conseguentemente il sovra-sfruttamento della falda freatica che determina una contaminazione salina dell'acquifero carsico profondo.



Figura 6 - Subregioni geografiche della Puglia

Ai fini dell'esercizio delle attività produttive un fattore critico limitante nello sfruttamento del suolo è rappresentato dal progressivo processo di "desertificazione". Oltre alle condizioni climatiche avverse, l'evoluzione di tali processi è fortemente condizionata da altri fattori quali l'attività estrattiva, l'attività agricola di tipo intensivo, che tendono a ridurre il contenuto di sostanza organica e aumentare i fenomeni erosivi.

Alcune aree cosiddette "sensibili", ai fenomeni di desertificazione, sono presenti nel comprensorio del Salento, come individuato nella Carta delle Aree Sensibili alla Desertificazione dal Servizio Idrografico e Mareografico Nazionale. In rapporto alla scala di intensità alta, media e bassa sensibilità, il territorio comunale ricade in quest'ultima.

Soil regions

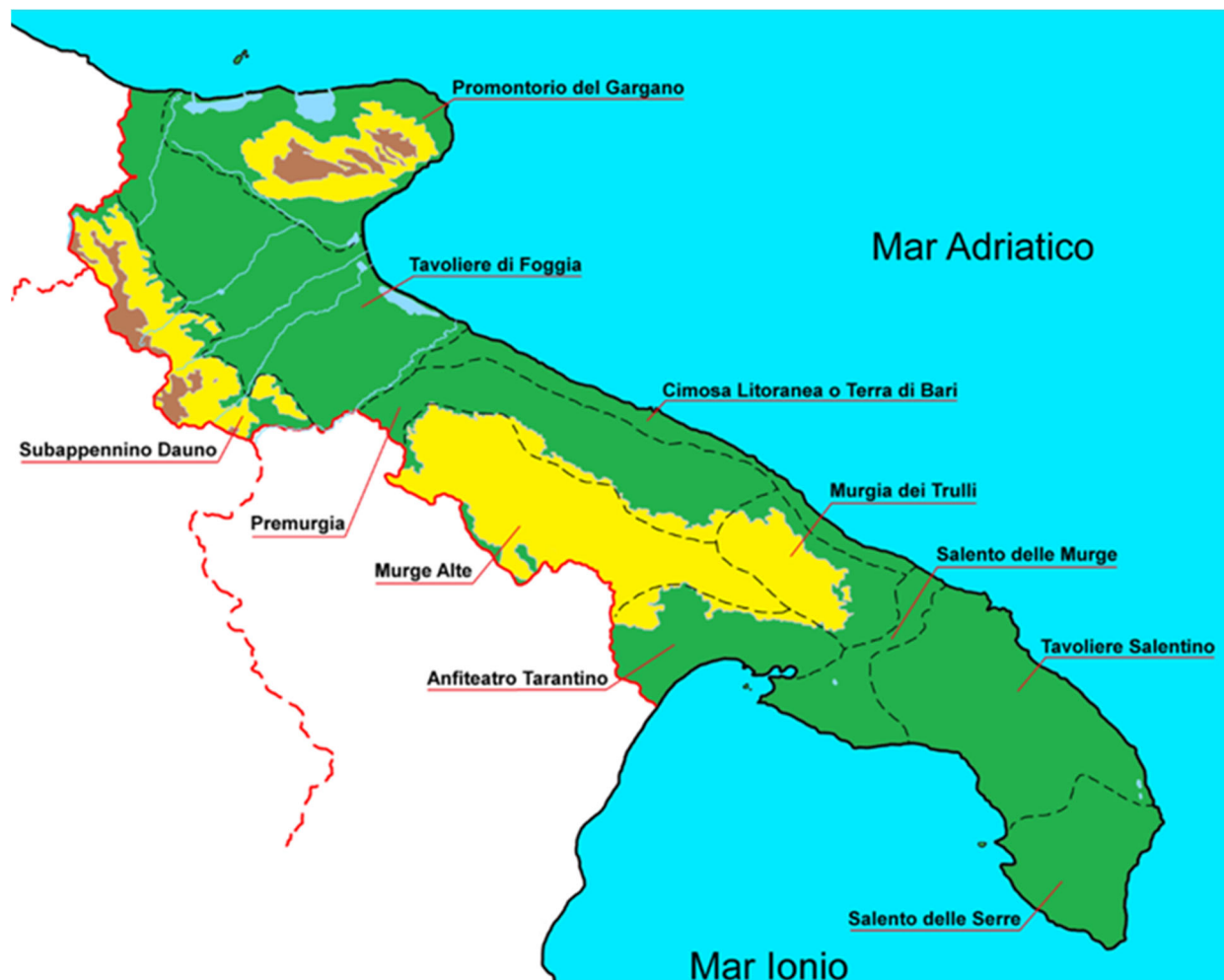
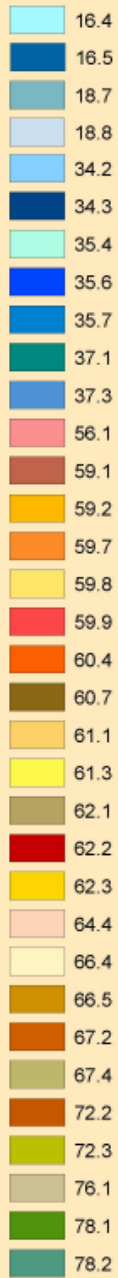

SOIL REGIONS: 16.4 Appennino centrale su rocce carbonatiche e conche intramontane; 18.7 Langhe, Monferrato e colline del Po; 18.8 Pianura Padana e colline moreniche del Piemonte e della Lombardia; 34.2 Alpi occidentali su rocce sedimentarie calcaree; 34.3 Alpi centrali e orientali su rocce sedimentarie calcaree; 35.4 Colline friulane su rocce sedimentarie calcaree; 35.6 Alpi marittime; 35.7 Aree più elevate dell'Appennino settentrionale; 37.1 Alpi occidentali e centrali con rocce ignee e metamorfiche; 37.3 Alpi occidentali su rocce metamorfiche; 56.1 Aree collinari vulcaniche dell'Italia centrale e meridionale; 59.1 Aree collinari della Sardegna su rocce basiche; 59.2 Rilievi montani e collinari della Sardegna su rocce in prevalenza cristalline acide; 59.7 Aree collinari e montane con formazioni calcaree e coperture vulcaniche con pianure incluse dell'Italia meridionale; 59.8 Aree collinari della Sardegna sulle effusioni basaltiche e trachitiche; 59.9 Aree collinari e montane con formazioni calcaree e vulcaniche della Sicilia sud-orientale; 60.4 Dorsali antiappenniniche toscane; 60.7 Pianure costiere tirreniche dell'Italia centrale e colline incluse; 61.1 Rilievi appenninici e antiappenninici dell'Italia centrale e meridionale su rocce sedimentarie; 61.3 Colline dell'Italia centrale e meridionale su sedimenti piocenicici e pleistocenici; 62.1 Tavoliere e pianure di Metaponto, del tarantino e del brindisino; 62.2 Aree collinari e pianure costiere siciliane; 62.3 Aree collinari e montane della Calabria e della Sicilia con pianure incluse; 64.4 Versilia e pianure interne della Toscana, Umbria e Lazio; 66.5 Rilievi appenninici calabresi e siciliani su rocce ignee e metamorfiche; 67.2 Carso; 67.4 Rilievi montani e collinari della Sardegna su rocce metamorfiche; 72.2 Murge e Salento; 72.3 Gargano; 76.1 Campidano e altre pianure del Sulcis e della Sardegna centrale; 78.2 Appennino settentrionale e centrale.

Figura 7 – Soil Region of Italy

L'area in esame rientra nella regione "Murge e Salento" (72.2) in base alla suddivisione regionale dei terreni italiani, le cui caratteristiche principali sono elencate nel riquadro di seguito.

Murge e Salento (72.2)

Estensione: 10627 kmq

Clima: mediterraneo da subcontinentale a continentale; media annua delle temperature medie: 14-20°C; media annua delle precipitazioni totali: 420-700 mm; mesi più piovosi: ottobre e novembre; mesi siccitosi: da giugno ad agosto; mesi con temperature medie al di sotto dello zero: nessuno.

Pedoclima: regime idrico e termico dei suoli: xerico, subordinatamente xerico secco, termico.

Geologia principale: calcari e marne del Mesozoico e depositi residuali.

Morfologia e intervallo di quota prevalenti: ripiani e versanti a debole pendenza, da 0 a 450 m s.l.m.

Suoli principali: suoli più o meno sottili o erosi (Eutric Cambisols; Calcaric Regosols; Calcaric e Rendzic Leptosols); suoli con accumulo di ossidi di ferro e di argilla e carbonati in profondità (Chromic e Calcic Luvisols); suoli costruiti dall'uomo tramite riporto di terra e macinazione della roccia (Aric e Anthropic Regosols).

Capacità d'uso più rappresentative e limitazioni principali: suoli di 3a, 4a e 5a classe, a causa dello scarso spessore, rocciosità e aridità.

Processi degradativi più frequenti: aree a forte competizione tra usi diversi e per l'uso della risorsa idrica; la morfologia non accentuata ha consentito una elevata diffusione delle attività extra-agricole, soprattutto lungo i 500 km di coste. La competizione nell'uso della risorsa idrica ha portato all'uso irriguo di acque di bassa qualità e a localizzati i fenomeni di degradazione delle qualità fisiche e chimiche dei suoli causati dall'uso di acque salmastre o dal non idoneo spandimento di fanghi di depurazione urbana. Si stima che circa 4000 kmq siano soggetti a fenomeni di salinizzazione e alcalinizzazione e complessivi 20 kmq da contaminazione di metalli pesanti in seguito all'uso eccessivo di fanghi di depurazione urbana. Le acque superficiali sono spesso inquinate da nitrati e da forme batteriche (coliformi, streptococchi). Le perdite di suolo per erosione idrica superficiale sono frequenti, soprattutto nei suoli delle zone interne. Di particolare gravità ed estesi gli interventi di sbancamento e riporto di terra, che contribuiscono a diminuire il contenuto in sostanza organica degli orizzonti superficiali. Queste pratiche, spesso accompagnate dalla creazione di nuovo suolo mediante macinamento della roccia, causano la perdita del paesaggio tradizionale, caratterizzato dal tipico alternarsi di colori bianchi della roccia calcarea e rossi dei suoli originali, con diminuzione del valore turistico oltre che culturale del suolo (Costantini, 2000a).

4.2.4. VULNERABILITA' DEL TERRITORIO ALLA DESERTIFICAZIONE

La desertificazione è il processo di degradazione del suolo causato da numerosi fattori, tra cui variazioni climatiche e attività umane; esso comporta una riduzione drammatica della fertilità dei suoli e di conseguenza la capacità di un ecosistema di produrre servizi. La definizione della mappa delle aree vulnerabili alla desertificazione nella Regione Puglia è stata ricavata applicando la metodologia Medalus. Già la ricerca del CNR – IRSA di Bari (2000) nell'ambito del "Programma regionale per la lotta alla siccità e alla desertificazione" evidenziava che il 45,6% del territorio regionale presentava aree ad elevato rischio di desertificazione. Uno studio più recente (Trisorio – Liuzzi et al., 2005 "Identification of areas sensitive to desertification in semi-arid mediterranean environments: the case study of Apulia Region"), implementando la metodologia già applicata in precedenza e considerando il rischio di erosività del suolo connesso alle precipitazioni, evidenzia che la percentuale ad elevata criticità raggiungerebbe l'80% del territorio regionale. I territori comunali oggetto di indagine sono quasi completamente compresi nella classe a maggior rischio ("aree molto sensibili") e la restante parte ricade nella classe immediatamente inferiore ("aree mediamente sensibili"). Tra le principali cause legate al fenomeno della desertificazione concorrono:

- Le variazioni climatiche, la siccità;
- La deforestazione;
- Fenomeni di erosione del terreno legati a eventi atmosferici violenti (alluvioni ecc.);
- Lo sfruttamento intensivo del territorio, la scarsa rotazione delle colture, l'eccessivo utilizzo di sostanze chimiche;
- Cattive pratiche di irrigazione, utilizzo di acque ad alto contenuto salino per gli usi irrigui.



Figura 8 - Carta delle aree sensibili alla desertificazione in Puglia (2008) - Fonte: Regione Puglia, ARPA Puglia, IAMB, INEA, CNR-IRSA

4.2.5. LAND CAPABILITY CLASSIFICATION

Tra i sistemi di valutazione del territorio, elaborati in molti paesi europei ed extra-europei secondo modalità ed obiettivi differenti, la Land Capability Classification (Klingebiel, Montgomery, U.S.D.A. 1961) viene utilizzato per classificare il territorio per ampi sistemi agropastorali e non in base a specifiche pratiche colturali. La valutazione viene effettuata sull'analisi dei parametri contenuti nella carta dei suoli e sulla base delle caratteristiche dei suoli stessi.

Il concetto centrale della Land Capability non si riferisce unicamente alle proprietà fisiche del suolo, che determinano la sua attitudine più o meno ampia nella scelta di particolari colture, quanto alle limitazioni da questo presentate nei confronti di un uso agricolo generico; limitazioni che derivano anche dalla qualità del suolo, ma soprattutto dalle caratteristiche dell'ambiente in cui questo è inserito.

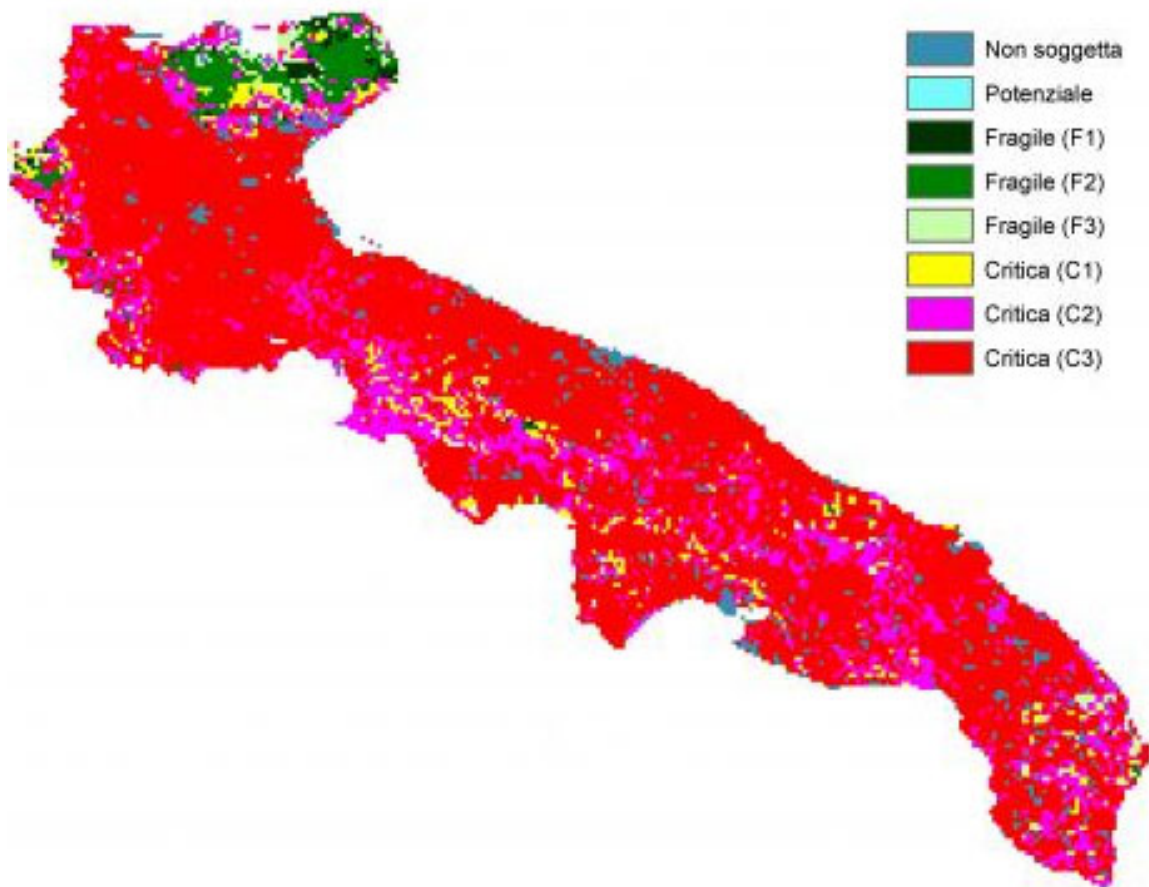
Ciò significa che la limitazione costituita dalla scarsa produttività di un territorio, legata a precisi parametri di fertilità chimica del suolo (pH, C.S.C., sostanza organica, salinità, saturazione in basi) viene messa in relazione ai requisiti del paesaggio fisico (morfologia, clima, vegetazione, etc.), che fanno assumere alla stessa limitazione un grado di intensità differente a seconda che

tali requisiti siano permanentemente sfavorevoli o meno (es.: pendenza, rocciosità, aridità, degrado vegetale, etc.).

I criteri fondamentali della capacità d'uso sono:

- di essere in relazione alle limitazioni fisiche permanenti, escludendo quindi le valutazioni dei fattori socio-economici;
- di riferirsi al complesso di colture praticabili nel territorio in questione e non ad una coltura particolare;
- di comprendere nel termine "difficoltà di gestione" tutte quelle pratiche conservative e sistematorie necessarie affinché, in ogni caso, l'uso non determini perdita di fertilità o degradazione del suolo;
- di considerare un livello di conduzione abbastanza elevato, ma allo stesso tempo accessibile alla maggior parte degli operatori agricoli.

Il sistema di classificazioni prevede otto classi di capacità d'uso definite secondo il tipo e l'intensità di limitazione del suolo condizionante sia la scelta delle colture sia la produttività delle stesse.

Lo schema adottato è il seguente:

Classe	Profondità utile per le radici (cm)	Lavorabilità	Pietrosità superficiale e/o rocciosità	Fertilità	Salinità	Disponibilità di ossigeno	Rischio di inondazione	Pendenza	Rischio di franosità	Rischio di erosione	Interferenza climatica
I	>100	facile	<0,1% assente e	buona	<=2 primi 100 cm	buona	nessuno	<10%	assente	assente	nessuna o molto lieve
II	>50	moderata	0,1-3% assente e	parz. buona	2-4 (primi 50 cm) e/o 4-8 (tra 50 e 100 cm)	moderata	raro e <=2gg e	<10%	basso	basso	lieve
III	>50	difficile	4-15% e <2%	moderata	4-8 (primi 50 cm) e/o >8 (tra 50 e 100 cm)	imperfetta	raro e da 2 a 7 gg od occasionale e <=2gg	<35%	basso	moderato	Moderata (200-700m)
IV	>25	m. difficile	4-15% e/o 2-10%	bassa	>8 primi 100 cm	scarsa	occasionale e >2gg	<35%	moderato	alto	da nessuna a moderata
V	>25	qualsiasi	<16% e/o <11%	da buona a bassa	qualsiasi	da buona a scarsa	frequente	<10%	assente	assente	da nessuna a moderata
VI	>25	qualsiasi	16-50% e/o <25%	da buona a bassa	qualsiasi	da buona a scarsa	qualsiasi	<70%	elevato	molto alto	Forte (700-1700m)
VII	>25	qualsiasi	16-50% e/o 25-50%	m. bassa	qualsiasi	da buona a scarsa	qualsiasi	≥ 70%	molto elevato	qualsiasi	Forte (700-1700m)
VIII	<=25	qualsiasi	>50% e/o >50%	qualsiasi	qualsiasi	Molto scarsa	qualsiasi	qualsiasi	qualsiasi	qualsiasi	Molto forte (>1700m)

Tabella 1 - Schema per l'inserimento dei suoli nelle Classi di capacità d'uso

L'assegnazione alla classe è fatta sulla base del fattore più limitante; nella fase successiva i suoli sono attribuiti a sottoclassi e unità di capacità d'uso.

Questo meccanismo consente di individuare i suoli che, pur con caratteristiche diverse a livello tassonomico, sono simili come potenzialità d'uso agricolo e forestale e presentano analoghe problematiche di gestione e conservazione della risorsa.

Nella tabella che segue sono riportate le 8 classi della Land Capability utilizzate (Cremaschi e Ridolfi, 1991, Aru, 1993).

Tabella 2 - Descrizione delle 8 classi della Land Capability

CLASSE	DESCRIZIONE	ARABILITA'
I	<p>I suoli in I Classe hanno poche limitazioni che ne restringono l'uso. I suoli in questa classe sono idonei ad un'ampia gamma di colture e possono essere destinati senza problemi a colture agrarie, prati, pascoli e ad ospitare coperture boschive o habitat naturali. Sono quasi pianeggianti o appena dolcemente inclinati e il rischio di erosione idrica o eolica è basso. Hanno buona capacità di ritenzione idrica e sono abbastanza forniti di nutrienti oppure rispondono prontamente agli apporti di fertilizzanti.</p> <p>I suoli in I Classe non sono soggetti a inondazioni dannose. Sono produttivi e idonei a coltivazioni intensive. Il clima locale deve essere favorevole alla crescita di molte delle comuni colture di campo.</p> <p>Nelle aree servite da irrigazione, i suoli possono essere collocati nella I Classe se le limitazioni del clima arido sono state rimosse con impianti irrigui relativamente fissi. Questi suoli irrigui (o suoli potenzialmente irrigabili) sono quasi piani, hanno un notevole spessore radicabile, hanno permeabilità e capacità di ritenzione idrica favorevoli, e sono facilmente mantenuti in buone condizioni strutturali. Possono richiedere interventi migliorativi iniziali, quali il livellamento, l'allontanamento di sali leggermente eccedenti, l'abbassamento della falda stagionale. Qualora le limitazioni dovute ai sali, alla falda, al rischio di inondazione o di erosione ricorrano frequentemente, i suoli sono considerati come soggetti a limitazioni naturali permanenti e non sono inclusi nella I Classe.</p> <p>Suoli che sono umidi e hanno un subsoil con permeabilità lenta non sono collocati nella I Classe. Qualche tipo di suolo della I Classe può essere sottoposto a drenaggio artificiale come misura di miglioramento per aumentare le produzioni e facilitare le operazioni. I suoli della I Classe che sono coltivati richiedono pratiche di gestione ordinarie per mantenere sia fertilità che struttura del suolo. Tali pratiche possono includere l'uso di fertilizzanti e calce, sovesci e cover-crops, interrimento di residui colturali e concimi animali e rotazioni.</p>	SI
II	<p>I suoli in II Classe hanno qualche limitazione che riduce la scelta di piante o richiede moderate pratiche di conservazione.</p> <p>I suoli nella II Classe richiedono un'accurata gestione del suolo, comprendente pratiche di conservazione, per prevenire deterioramento o per migliorare la relazione con aria e acqua quando il suolo è coltivato. Le limitazioni sono poche e le pratiche sono facili da attuare. I suoli possono essere utilizzati per piante coltivate, pascolo, praterie, boschi, riparo e nutrimento per la fauna selvatica.</p> <p>Le limitazioni dei suoli di II Classe possono includere (singolarmente o in combinazione) (1) gli effetti di lievi pendenze, (2) moderata suscettibilità a erosione idrica o eolica o moderati effetti sfavorevoli di passata erosione, (3) profondità del suolo inferiore a quella ideale, (4) struttura e lavorabilità del suolo leggermente sfavorevole, (5) salinità o sodicità da lieve a moderata facilmente correggibile ma anche che si ripresenta facilmente, (6) occasionali inondazioni dannose, (7) umidità regolabile con drenaggi ma presente permanentemente come moderata limitazione, (8) leggere limitazioni climatiche all'uso ed alla gestione del suolo.</p> <p>I suoli di questa classe danno all'agricoltore una minor libertà nella scelta delle colture o nelle pratiche di gestione rispetto ai suoli della I Classe. Essi possono anche richiedere speciali sistemi di coltura per la conservazione del suolo, pratiche di conservazione del suolo, sistemi di controllo dell'acqua o metodi di dissodamento, quando utilizzati, per colture coltivate. Ad esempio, suoli profondi di questa classe con leggera pendenza soggetti a moderata erosione quando coltivati possono richiedere terrazzamenti, semina a strisce, lavorazioni "a girapoggio", rotazioni colturali includenti foraggere e leguminose, fossi inerbiti, sovesci o cover-crops, pacciamatura con stoppie, fertilizzazioni, letamazioni e calcitazioni. La giusta combinazione di pratiche</p>	SI

	<p>varia da un luogo all'altro, in base alle caratteristiche del suolo, secondo il clima locale e i sistemi agricoli.</p>	
III	<p>I suoli in III Classe hanno severe limitazioni che riducono la scelta di piante e/o richiedono speciali pratiche di conservazione.</p> <p>I suoli in III Classe hanno più restrizioni di quelli in II Classe e quando sono utilizzati per specie coltivate le pratiche di conservazione sono abitualmente più difficili da applicare e da mantenere. Essi possono essere utilizzati per specie coltivate, pascolo, boschi, praterie o riparo e nutrimento per la fauna selvatica.</p> <p>Le limitazioni dei suoli in III Classe restringono i quantitativi di prodotto, il periodo di semina, lavorazione e raccolto, la scelta delle colture o alcune combinazioni di queste limitazioni. Le limitazioni possono risultare dagli effetti di uno o più dei seguenti elementi: (1) pendenze moderatamente ripide; (2) elevata suscettibilità all'erosione idrica o eolica o severi effetti negativi di passata erosione; (3) inondazioni frequenti accompagnate da qualche danno alle colture; (4) permeabilità molto lenta nel subsoil; (5) umidità o durevole saturazione idrica dopo drenaggio; (6) presenza a bassa profondità di roccia, duripan, fragipan o claypan che limita lo strato radicabile e l'immagazzinamento di acqua; (7) bassa capacità di mantenimento dell'umidità; (8) bassa fertilità, non facilmente correggibile; (9) moderata salinità o sodicità, o (10) moderate limitazioni climatiche.</p> <p>Quando coltivati, molti suoli della III Classe quasi piani con permeabilità lenta in condizioni umide richiedono drenaggio e sistemi colturali che mantengano o migliorino la struttura e gli effetti delle lavorazioni del suolo. Per prevenire il ristagno idrico e migliorare la permeabilità è comunemente necessario apportare materiale organico al suolo ed evitare le lavorazioni in condizioni di umidità. In alcune aree servite da irrigazione, parte dei suoli in III Classe hanno un uso limitato a causa della falda poco profonda, della permeabilità lenta e del rischio di accumulo di sale o sodio. Ogni particolare tipo di suolo della III Classe ha una o più combinazioni alternative di uso e di pratiche richieste per un utilizzo "sicuro", ma il numero di alternative possibili per un agricoltore medio è minore rispetto a quelle per un suolo di II Classe.</p>	SI
IV	<p>I suoli in IV Classe hanno limitazioni molto severe che restringono la scelta delle piante e/o richiedono una gestione molto accurata.</p> <p>Le restrizioni nell'uso per i suoli di IV Classe sono maggiori di quelle della III Classe e la scelta delle piante è più limitata. Quando questi suoli sono coltivati, è richiesta una gestione più accurata e le pratiche di conservazione sono più difficili da applicare e da mantenere. I suoli della IV Classe possono essere usati per colture, pascolo, boschi, praterie o riparo e nutrimento per la fauna selvatica.</p> <p>I suoli della IV Classe possono adattarsi bene solo a due o tre delle colture comuni oppure il raccolto prodotto può essere basso rispetto agli input per un lungo periodo di tempo. L'uso per piante coltivate è limitato per effetto di uno o più aspetti permanenti quali (1) pendenze ripide; (2) severa suscettibilità all'erosione idrica ed eolica; (3) severi effetti di erosione passata; (4) suoli sottili; (5) bassa capacità di trattenere l'umidità; (6) frequenti inondazioni accompagnate da severi danni alle colture; (7) umidità eccessiva con frequenti rischi di saturazione idrica dopo drenaggio; (8) severa salinità o sodicità; (9) clima moderatamente avverso.</p> <p>Molti suoli pendenti in IV Classe in aree umide sono utilizzati per coltivazioni occasionali e non frequenti. Alcuni suoli della IV Classe mal drenati e pressoché piani non sono soggetti a erosione ma sono poco adatti per colture intercalari a causa del tempo necessario al suolo per asciugarsi completamente in primavera e per la bassa produttività per piante coltivate. Alcuni suoli della IV Classe sono adatti ad una o più specie particolari, come frutticole, alberi ornamentali e arbusti, ma questa idoneità da sola non è sufficiente per metterli in IV Classe.</p> <p>Nelle aree sub-umide e semiaride, i suoli di IV Classe con piante coltivate, adatte a questi ambienti, possono produrre: buoni raccolti negli anni con precipitazioni superiori alla media, raccolti scarsi negli anni con precipitazioni nella media e fallimenti nelle annate con precipitazioni inferiori alla media. Nelle annate con precipitazioni inferiori alla media il suolo deve essere salvaguardato anche se l'aspettativa di prodotto vendibile è bassa o nulla. Sono richiesti pratiche e trattamenti particolari per prevenire le perdite di suolo, per conservarne l'umidità e mantenerne la produttività. Talvolta è necessario trapiantare la coltura o effettuare lavorazioni di emergenza allo scopo principale di conservare il suolo in annate con precipitazioni basse. Queste pratiche devono essere adottate più frequentemente o più</p>	SI

	intensamente che nei suoli di III Classe.	
V	<p>I suoli in V Classe hanno rischi di erosione assenti o lievi ma hanno altre limitazioni impossibili da rimuovere che restringono l'uso principalmente a pascolo, prateria, bosco, riparo e nutrimento per la fauna selvatica.</p> <p>I suoli in V Classe hanno limitazioni che restringono i tipi di piante che possono essere coltivate e che impediscono le normali lavorazioni per le colture. Essi sono pressoché piani ma alcuni sono umidi, sono spesso sommersi da corsi d'acqua, sono pietrosi, hanno limitazioni climatiche o hanno qualche combinazione di queste limitazioni. Esempi di suoli di V Classe sono (1) suoli di aree basse soggetti a frequenti inondazioni che impediscono la normale produzione delle colture, (2) suoli pressoché piani con un periodo utile per la crescita delle piante che ostacola la normale produzione delle colture, (3) suoli piani o quasi piani pietrosi o rocciosi, (4) aree con acqua stagnante dove il drenaggio per le colture non è praticabile ma in cui i suoli sono utilizzabili per foraggiere o arboree. A causa di queste limitazioni la coltivazione delle colture più comuni non è possibile; i pascoli però possono essere migliorati e si possono attendere profitti in caso di gestione adeguata.</p>	NO
VI	<p>I suoli in VI Classe hanno severe limitazioni che li rendono generalmente inutilizzabili per la coltivazione e limitano il loro uso principalmente al pascolo o prateria, boschi o riparo e nutrimento per la fauna selvatica.</p> <p>Le condizioni fisiche dei suoli in VI Classe sono tali per cui è consigliabile effettuare miglioramenti dei pascoli e delle praterie, se necessari, quali semine, calcitazioni, fertilizzazioni e regimazioni delle acque tramite fossi perimetrali, fossi drenanti, fossi trasversali o diffusori d'acqua (water spreader). I suoli in VI Classe hanno limitazioni durevoli che non possono essere corrette, quali (1) pendenze ripide, (2) severi rischi di erosione, (3) effetti della passata erosione, (4) pietrosità, (5) strato radicabile sottile, (6) eccessiva umidità o inondabilità, (7) bassa capacità di trattenimento dell'umidità, (8) salinità o sodicità o (9) clima rigido. A causa di una o più di queste limitazioni questi suoli generalmente non sono usati per piante coltivate. Essi però possono essere usati per pascolo, prateria, bosco, riparo per gli animali o per qualche combinazione di questi.</p> <p>Alcuni suoli della VI Classe possono essere utilizzati senza rischi per le colture comuni purché venga adottata una gestione intensiva. Alcuni suoli appartenenti a questa classe sono inoltre adatti a colture particolari come frutteti inerbiti, blueberries o simili, che necessitano di condizioni diverse da quelle richieste dalle colture tradizionali. In base ai caratteri del suolo ed al clima locale, i suoli possono essere molto o poco adatti all'utilizzo a bosco.</p>	NO
VII	<p>I suoli in VII Classe hanno limitazioni molto severe che li rendono inutilizzabili per la coltivazione e restringono il loro uso principalmente al pascolo, al bosco o alla vegetazione spontanea.</p> <p>Le condizioni fisiche nei suoli di VII Classe sono tali per cui è sconsigliabile attuare miglioramenti dei pascoli o delle praterie quali semine, calcitazioni, fertilizzazioni, regimazione delle acque con fossi perimetrali, canali di scolo, fossi trasversali o diffusori d'acqua. Le restrizioni del suolo sono più severe di quelle della Va Classe a causa di una o più limitazioni durevoli che non possono essere corrette, quali (1) pendenze molto ripide, (2) erosione, (3) suoli sottili, (4) pietre, (5) suoli umidi, (6) sali o sodio, (7) clima sfavorevole o (8) altre limitazioni che li rendono inutilizzabili per le colture più comuni. Essi possono essere utilizzati senza problemi per pascoli, boschi o riparo e nutrimento per la fauna selvatica o per alcune combinazioni di questi con una adeguata gestione.</p> <p>In base alle caratteristiche dei suoli ed al clima locale i suoli di questa classe possono essere molto o poco adatti all'utilizzo a bosco. Essi non sono adatti a nessuna delle colture comunemente coltivate; in casi particolari, alcuni suoli di questa classe possono essere utilizzati per colture particolari con pratiche di gestione particolari. Alcune zone di VII Classe possono necessitare di semine o piantagioni per proteggere il suolo e prevenire danni ad aree adiacenti.</p>	NO
VIII	<p>Suoli ed aree in VIII Classe hanno limitazioni che ne precludono l'uso per produzioni vendibili e restringono il loro uso alla ricreazione, vegetazione naturale, approvvigionamento idrico o per scopi estetici.</p> <p>Per suoli ed aree in VIII Classe non si devono attendere profitti significativi dall'uso a colture, foraggi, piante arboree benché siano possibili profitti da uso a vegetazione spontanea, protezione dall'erosione idrica o ricreazione.</p> <p>Le limitazioni, che non possono essere corrette, possono risultare dagli effetti di (1) erosione o rischio di erosione, (2) clima rigido, (3) suolo umido, (4)</p>	NO

pietre, (5) bassa capacità di trattenere l'umidità e (6) salinità o sodicità. Calanchi, rocce affioranti, spiagge sabbiose, alvei fluviali, zone limitrofe ad aree estrattive ed altre aree sterili sono incluse nella VIII Classe. Può essere necessario salvaguardare e gestire la crescita delle piante in suoli ed aree della VIII Classe in modo da proteggere altri suoli di maggiore interesse, per proteggere le acque, per la fauna e la flora selvatiche o per ragioni estetiche.

La sottoclasse è rappresentata dalla lettera minuscola, mentre il numero arabo apposto dopo la lettera individua l'unità.

Le sottoclassi e le unità di capacità d'uso vengono designate secondo il seguente schema:

Tabella 3 - Sottoclassi e unità (U.S., Klingebiel and Montgomery, 1961)

s	limitazioni dovute al suolo <i>s1- profondità utile per le radici</i> <i>s2- lavorabilità</i> <i>s3- pietrosità superficiale</i> <i>s4- rocciosità</i> <i>s5- fertilità</i> <i>s6- salinità</i>
w	limitazioni dovute all'eccesso idrico <i>w1- disponibilità di ossigeno per le radici delle piante</i> <i>w2- rischio di inondazione</i>
e	limitazioni dovute al rischio di erosione <i>e1- inclinazione del pendio</i> <i>e2- rischio di franosità</i> <i>e3- rischio di erosione</i>
c	limitazioni dovute al clima <i>(c1- rischio di deficit idrico)</i> <i>c2- interferenza climatica</i>

L'area di intervento ricade in parte nell'ambito paesaggistico del Tavoliere Salentino e in parte (Stazione Elettrica) nel territorio comunale di Cellino San Marco. Il Comune di Guagnano, all'interno del Tavoliere Salentino, presenta suoli con caratteristiche favorevoli all'utilizzazione agricola e poche limitazioni, tali da essere ascritti alla prima e seconda classe di capacità d'uso. Il Comune di Cellino San Marco, all'interno della piana brindisina, presentano suoli fertili, con sufficiente apporto idrico e caratteristiche morfologiche favorevoli, coltivati a seminativi e vigneti. Sono suoli adatti all'utilizzazione agronomica e le limitazioni esistenti, li rendono al massimo di seconda classe di capacità d'uso (I e IIs).

4.2.6. CARTA DELL'USO DEL SUOLO

Per quanto attiene all'individuazione del "taglio" dell'area oggetto di studio, si è individuato un ambito molto vasto dell'area di intervento. Entro tale ambito si presume possano manifestarsi degli effetti sui sistemi ambientali esistenti, rivenienti dalla realizzazione dell'opera in progetto. Al fine della individuazione e descrizione dei sistemi ambientali che attualmente caratterizzano con la loro presenza l'ambito territoriale oggetto di studio si è partiti dalla predisposizione della

carta dell'uso del suolo. In generale tale tipo di analisi consente di individuare, in maniera dettagliata, (in funzione della scala di definizione), l'esistenza o meno di aree ancora dotate di un rilevante grado di naturalità (relitti di ambiente naturale e/o seminaturale) al fine di valutare la pressione antropica in atto ovvero il livello di modificazione ambientale già posto in essere dall'azione antropica sull'ambiente naturale originario, sia in termini quantitativi che qualitativi. Per l'acquisizione dei dati sull'uso del suolo del territorio interessato dall'intervento, ci si è avvalsi di foto aeree, della Carta <<Corine Land-Cover>>, nonché di osservazioni dirette sul campo.



Figura 9 - Carta dell'uso del suolo dell'area d'intervento e del suo immediato intorno



Figura 10 - Carta dell'uso del suolo dell'area della SE e del suo immediato intorno

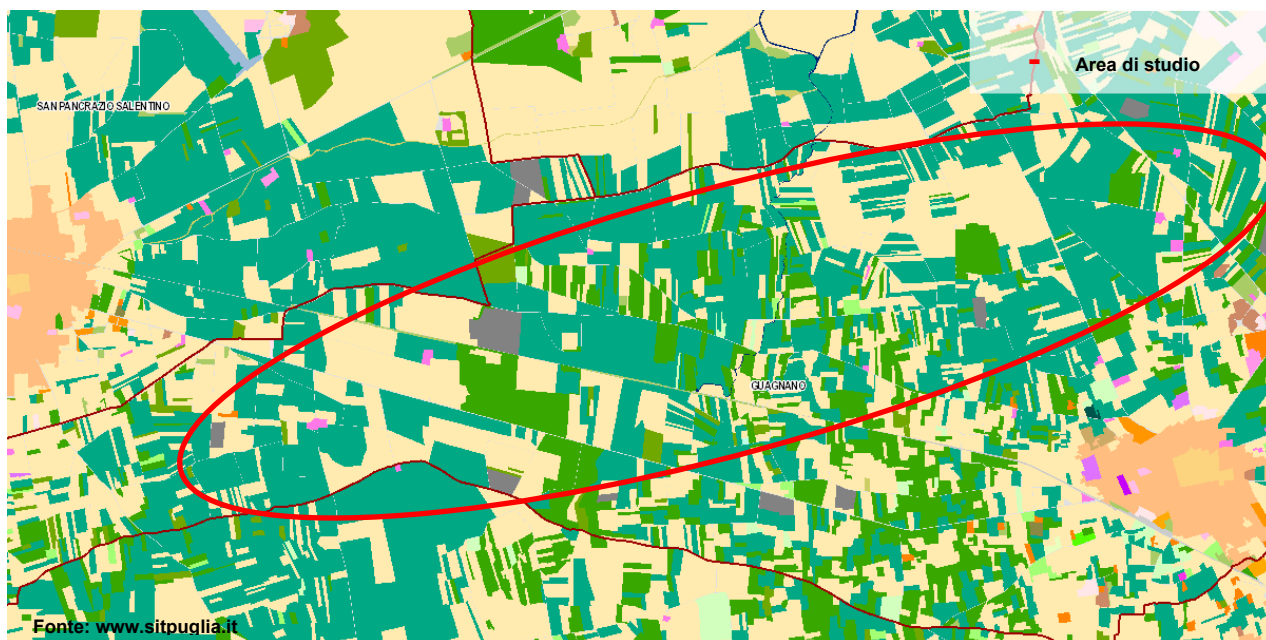

Figura 11 - Legenda Carta dell'uso del suolo

Consultando la cartografia regionale inerente l'uso del suolo al 2011, si evidenzia che l'area interessata dall'impianto eolico appartiene alle classi:

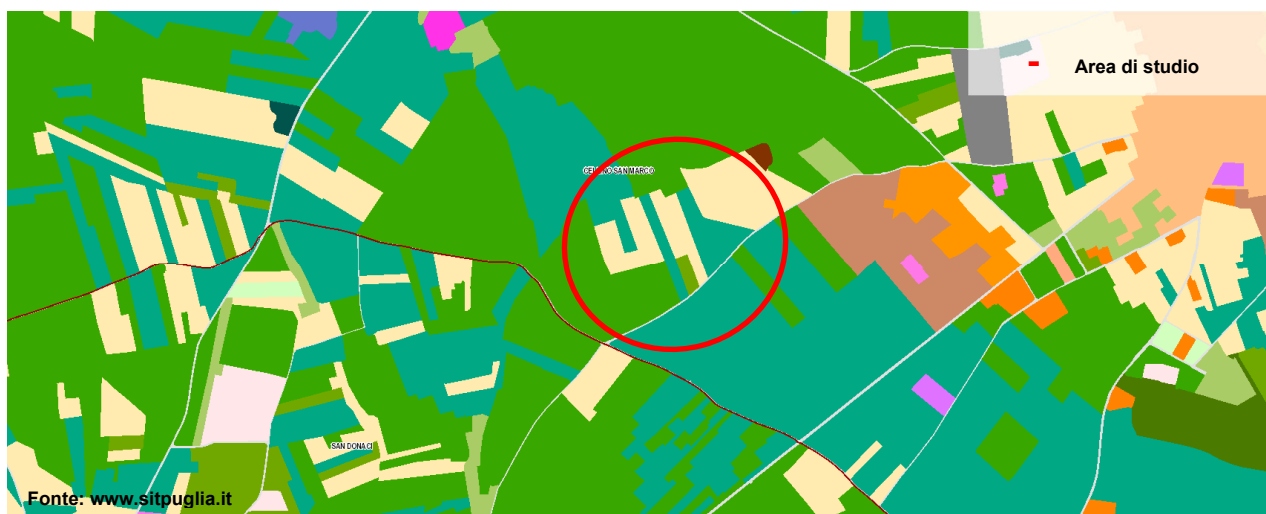
- 2.1.1.1 - Seminativi semplici in aree non irrigue,
- 2.2.1 - Vigneti,
- 2.2.3 - Oliveti.

L'area interessata dalla SU e BESS appartiene alla classe:

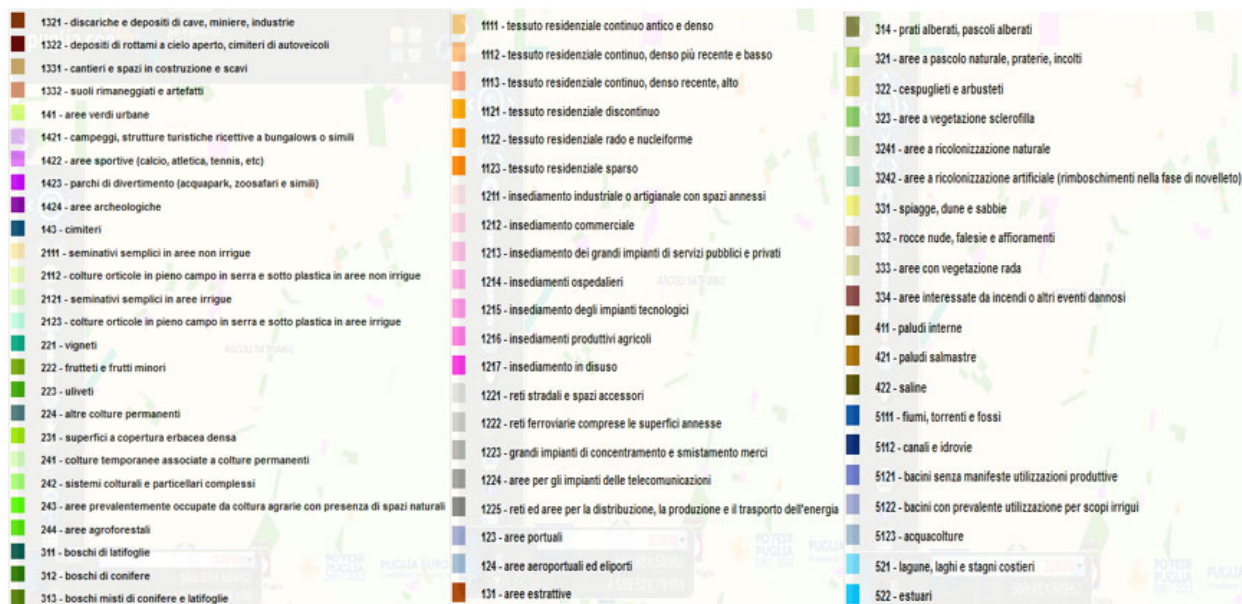
- 2.1.1.1 - Seminativi semplici in aree non irrigue,
- 2.2.1 - Vigneti.

L'area interessata dalla SE appartiene alla classe:

- 2.2.3 Oliveti.

Le aree adiacenti ai siti di installazione delle torri eoliche appartengono alle classi:

- 2.1.1.1 - Seminativi semplici in aree non irrigue,
- 2.2.1 - Vigneti,
- 2.2.3 - Oliveti.

Inoltre, durante le indagini sul campo, è stata realizzata un'adeguata documentazione fotografica dello stato dei luoghi al fine di documentare, anche con le immagini, gli aspetti più significativi dell'ambito territoriale esaminato.

4.2.7. RILEVAMENTO NELLE AREE IN CUI SORGERA' L'IMPIANTO EOLICO

Rispetto alle categorie d'uso del Corine Land Cover non sono state confermate durante il sopralluogo le situazioni colturali della cartografia e nella tabella seguente vengono indicate le

colture riscontrate durante il rilevamento nelle aree in cui sorgerà l'impianto eolico e le opere accessorie, in fase di esercizio.

Tabella 4 - Uso del suolo aree impianto in fase di esercizio – da sopralluogo in sito

N° progress	Uso del suolo piazzola definitiva	Uso del suolo opera accessorie
GU-01	seminativo	seminativo
GU-02	seminativo	seminativo
GU-03	seminativo	seminativo
GU-04	Seminativo, in minima parte vigneto	seminativo, vigneto, minima parte oliveto
GU-05	Vigneto, oliveto in minima parte	vigneto, oliveto
GU-06	seminativo	seminativo, minima parte vigneto
GU-07	vigneto	vigneto
GU-08	seminativo	seminativo, minima parte vigneto
GU-09	seminativo	seminativo
GU-10	Seminativo, in minima parte vigneto	seminativo, minima parte vigneto e oliveto
GU-11	Oliveto, in minima parte vigneto	seminativo, minima parte oliveto
GU-12	Seminativo, in minima parte vigneto	seminativo, minima parte oliveto
STAZIONE UTENTE	seminativo	
BESS	seminativo	
STAZIONE ELETTRICA CONDIVISA	oliveto	

Nelle aree attinenti alla viabilità definitiva e temporanea di cantiere le colture riscontrate in campo sono rappresentate quasi esclusivamente da seminativi, pertanto terreni a bassa produttività e, in minor misura si hanno interferenze con aree olivetate e porzioni di vigneti.

Ulteriori rilievi sono stati effettuati in un'area buffer di 500 metri dalle aree di impianto e sono riportati analiticamente nella Relazione Essenze e negli shape files allegati alla stessa.

5. CONCLUSIONI

La presente relazione, riporta i risultati ottenuti dallo studio pedologico e agronomico riguardante l'area in cui è prevista l'ubicazione di un impianto eolico costituito da 12 aerogeneratori, da realizzare nel Comune di Guagnano e della stazione elettrica nel territorio comunale di Cellino San Marco.

In riferimento alla Land Capability Classification, che riguarda la capacità d'uso del suolo ai fini agro-forestali, si è evinto che le caratteristiche del suolo dell'area di studio rientrano nella tipologia I, ovvero suoli senza o con modestissime limitazioni o pericoli di erosione, molto profondi, quasi sempre livellati, facilmente lavorabili; sono necessarie pratiche per il mantenimento della fertilità e della struttura; possibile un'ampia scelta delle colture.

Le aree d'intervento insistono su superfici coltivate essenzialmente a seminativo e durante i rilievi effettuati in campo tali superfici risultano prive di colture in atto. Alcuni aerogeneratori e le opere connesse interessano alcune porzioni di superfici vitate. Nelle vicinanze non si hanno aree sulle quali vi è la presenza di vegetazione naturale. L'intervento non andrà a sottrarre habitat naturali, ma solo una minima superficie agricola.

In fase di esercizio, sarà eseguito il ripristino dello strato vegetazionale preesistente delle aree interessate dalle opere, con particolare riferimento alle piste temporanee ed alle aree di cantiere o di deposito materiali.