

---

PROGETTO PER LA REALIZZAZIONE DI UN IMPIANTO PER LA  
PRODUZIONE DI ENERGIA MEDIANTE LO SFRUTTAMENTO DEL VENTO  
NEL TERRITORIO COMUNALE DI TROIA (FG)  
POTENZA NOMINALE 50,4 MW

**PROGETTO DEFINITIVO - SIA**

---

PROGETTAZIONE E SIA

ing. Fabio PACCAPELO

ing. Andrea ANGELINI

ing. Antonella Laura GIORDANO

ing. Francesca SACCAROLA

COLLABORATORI

dr.ssa Anastasia AGNOLI

ing. Giulia MONTRONE

STUDI SPECIALISTICI

IMPIANTI ELETTRICI

ing. Roberto DI MONTE

GEOLOGIA

geol. Matteo DI CARLO

ACUSTICA

ing. Francesco PAPEO

NATURA E BIODIVERSITÀ

dr. Luigi Raffaele LUPO

STUDIO PEDO-AGRONOMICO

dr.ssa Lucia PESOLA

ARCHEOLOGIA

dr.ssa archeol. Domenica CARRASSO

INTERVENTI DI COMPENSAZIONE E VALORIZZAZIONE

arch. Gaetano FORNARELLI

arch. Andrea GIUFFRIDA

---

**SIA.ES.8 ANALISI DEI RECETTORI SENSIBILI**

REV. DATA DESCRIZIONE

**ES.8.1 Individuazione e analisi dei recettori sensibili**



## INDICE

<b>1</b>	<b>PREMESSA</b>	<b>1</b>
<b>2</b>	<b>INDIVIDUAZIONE DEI POSSIBILI RECETTORI SENSIBILI</b>	<b>2</b>





## 1 PREMESSA

Il presente elaborato è stato predisposto nell'ambito dello Studio di Impatto Ambientale del Progetto di Impianto Eolico nel Comune di Troia (FG), al fine di individuare i potenziali recettori sensibili, ovvero i fabbricati esistenti, residenziali e non, che possono presentare delle interrelazioni con il progetto in termini di:

- impatto acustico,
- rottura delle pale o di parti di esse,
- ombreggiamento.

A favore di sicurezza, la mappatura dei possibili recettori da considerare nelle relazioni specialistiche è stata, invece, svolta considerando un intorno di 500 m (distanza pari a 2,5 volte l'altezza complessiva) dall'asse di ciascun aerogeneratore.



## 2 INDIVIDUAZIONE DEI POSSIBILI RECETTORI SENSIBILI

Al fine di individuare i recettori sensibili da considerare negli studi specialistici (valutazione di impatto acustico, calcolo della gittata, shadow flickering ecc.), gli scriventi hanno provveduto a eseguire una attività di censimento nell'area del parco eolico in progetto, considerando un intorno dall'asse di ciascun aerogeneratore pari a 500 m. Di seguito, si riporta uno stralcio cartografico su ortofoto con l'individuazione dei possibili recettori sensibili.



*Individuazione dei possibili recettori*

In seguito al sopralluogo in loco è stato possibile effettuare una prima distinzione tra i manufatti di tipo residenziale effettivamente abitati, quelli appartenenti a diversa tipologia edilizia, ovvero frequentati in modo più sporadico, e quelli versanti in evidente stato di abbandono. Di seguito, si riporta una elenco dei recettori con l'individuazione della posizione nel sistema UTM WGS84 33N e lo stato abitato/non abitato.



Denominazione manufatto	Coordinate geografiche UTM WGS84 33N		Abitato
	Est	Nord	
1	526517.00	4578188.00	SI
2	526497.28	4578129.48	NO
3	526447.00	4577748.00	NO
4	526110.00	4577464.00	NO
5	526208.00	4577423.00	NO
6	526698.00	4577470.00	NO
7	526744.36	4577414.60	NO
8	526734.92	4577404.45	NO
9	526516.00	4576942.00	NO
10	528065.00	4576116.00	NO
11	528033.00	4576080.00	NO
12	528069.00	4575754.00	NO
13	527733.00	4575321.00	SI
14	528862.23	4575247.51	NO
15	528847.37	4576720.64	NO
16	529486.00	4575422.00	NO
17	529693.00	4575361.00	NO
18	529511.00	4576853.00	NO
19	529350.00	4577394.00	NO
20	529556.76	4577456.33	NO
21	530950.00	4575704.00	NO
22	530937.00	4575679.00	SI
23	531186.65	4576111.91	SI
24	531303.00	4576821.00	SI
25	531295.40	4576941.44	SI
26	531333.00	4576897.00	NO

**Gli immobili indubbiamente abitati devono sicuramente essere considerati quali possibili recettori sensibili**, al contrario **per i manufatti di cui non risulta immediatamente evidente l'abitabilità**, è stata condotta una specifica **verifica catastale**, al fine di individuarne la relativa categoria e quindi l'abitabilità.

In base all'analisi condotta, gli immobili in esame possono essere distinti in:

- immobili appartenenti a categorie catastali del gruppo A o C;
- unità collabenti (cat. F/2);
- fabbricati rurali o costruzioni non abitabili;
- immobili individuati come coltura nel catasto terreni, ma non censiti nel catasto fabbricati.

Nella categoria F/2 (unità collabenti) sono censiti i *fabbricati o porzioni di essi che nello stato in cui si trovano, non sono suscettibili a fornire reddito, generalmente non abitabili o non agibili e comunque di fatto non utilizzabili, a causa di dissesti statici, di fatiscenza o inesistenza di elementi strutturali e impiantistici*. Tali immobili saranno pertanto esclusi dal gruppo dei potenziali recettori sensibili.

Analogamente, non si ritiene di dover considerare come potenziali recettori sensibili i fabbricati rurali, le costruzioni non abitabili e gli immobili individuati come coltura nel catasto terreni, ma non censiti nel catasto fabbricati.

Si riporta di seguito una sintesi dei **risultati del sopralluogo e della verifica catastale** effettuata per ciascun manufatto. In Tabella e nello stralcio cartografico che segue sono evidenziati in **verde** gli immobili da considerarsi come recettori sensibili a uso residenziale, in **ciano** i recettori sensibili a diversa destinazione d'uso e in **rosso** gli immobili che sono stati esclusi dal gruppo dei recettori.



Denominazione manufatto	Coordinate geografiche UTM WGS84 33N		Abitato	Abitabile	Categoria catastale	Distanza WTG più vicina [m]
	Est	Nord				
1	526517.00	4578188.00	SI	SI	A/2-C/6	1057
2	526497.28	4578129.48	NO	NO	D/10	1059
3	526447.00	4577748.00	NO	NO	FABB DIRUTO	755
4	526110.00	4577464.00	NO	NO	TERRENI	434
5	526208.00	4577423.00	NO	NO	F/2	386
6	526698.00	4577470.00	NO	NO	A/4-C/2	411
7	526744.36	4577414.60	NO	NO	F/2	346
8	526734.92	4577404.45	NO	NO	C/2	351
9	526516.00	4576942.00	NO	NO	C/2-D/10	337
10	528065.00	4576116.00	NO	NO	F/2	236
11	528033.00	4576080.00	NO	NO	F/2	234
12	528069.00	4575754.00	NO	NO	TERRENI	232
13	527733.00	4575321.00	SI	SI	A/4-C/2	780
14	528862.23	4575247.51	NO	NO	F/2	942
15	528847.37	4576720.64	NO	NO	F/2-BCNC	548
16	529486.00	4575422.00	NO	NO	A/6-D/10	840
17	529693.00	4575361.00	NO	NO	FABB DIRUTO	631
18	529511.00	4576853.00	NO	NO	F/2	564
19	529350.00	4577394.00	NO	NO	F/2	1047
20	529556.76	4577456.33	NO	NO	TERRENI	1146
21	530950.00	4575704.00	NO	NO	TERRENI	719
22	530937.00	4575679.00	SI	SI	A/3-C/2-C/6	695
23	531186.65	4576111.91	SI	SI	A/3-D/10	1061
24	531303.00	4576821.00	SI	SI	A/3-D/10	648
25	531295.40	4576941.44	SI	SI	A/4	662
26	531333.00	4576897.00	NO	NO	D/10	619







*Classificazione dei possibili recettori sensibili*

Si sottolinea che, come verificabile nella Figura che segue, in alcuni casi sono presenti recettori sensibili di tipo residenziale in un intorno di 500 m dall'asse dell'aerogeneratore, solo per l'aerogeneratore denominato TR02 vi è la presenza di un recettore classificato come a diversa destinazione d'uso.

Si rimanda, quindi, alle relazioni specialistiche per la verifica dei potenziali impatti sui recettori individuati.





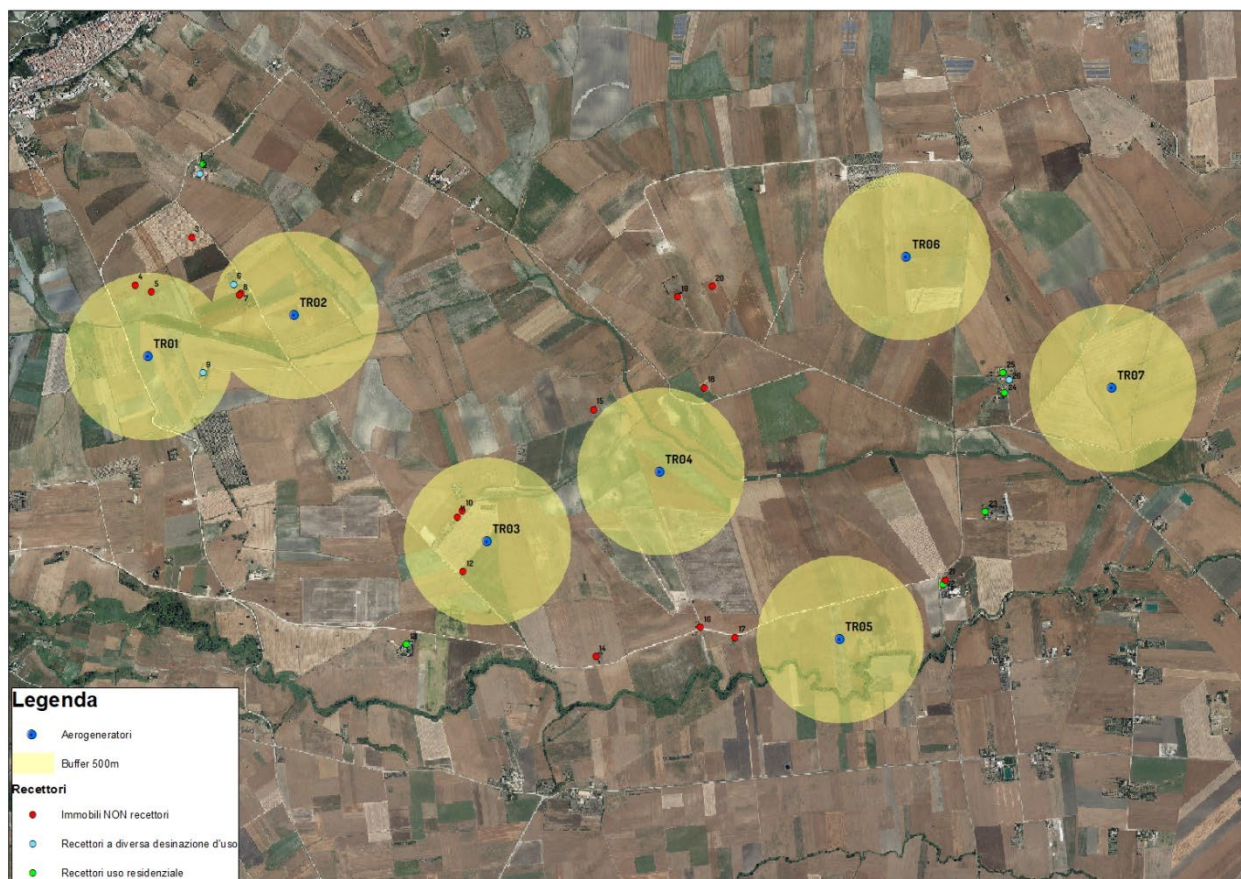

*Individuazione dei possibili recettori sensibili*

**Per ciascun manufatto**, è stata elaborata una **scheda di rilievo** comprensiva di immagine fotografica e individuazione delle caratteristiche peculiari del manufatto. Le schede sono riportate nell'elaborato **SIA.ES.8.2 Schede monografiche**, al quale si rimanda per i necessari approfondimenti.

