

S.S.51 "ALEMAGNA"
VARIANTE DI LONGARONE

PROGETTO FATTIBILITA' TECNICA ED ECONOMICA

COD. VE407

PROGETTAZIONE: ATI VIA - SERING - VDP - BRENG

RESPONSABILE DELL'INTEGRAZIONE DELLE PRESTAZIONI SPECIALISTICHE e PRGETTISTA:

Dott. Ing. Massim Capasso (Ord. Ing. Prov. Roma A26031)

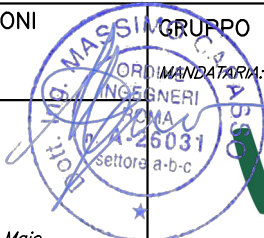

GRUPPO DI PROGETTAZIONE

MANDANTI:

PROGETTISTA:

Responsabile Tracciato stradale: *Dott. Ing. Massimo Capasso (Ord. Ing. Prov. Roma 26031)*
 Responsabile Strutture: *Dott. Ing. Giovanni Piazza (Ord. Ing. Prov. Roma 27296)*
 Responsabile Idraulica, Geotecnica e Impianti: *Dott. Ing. Sergio Di Maio (Ord. Ing. Prov. Palermo 2872)*
 Responsabile Ambiente: *Dott. Ing. Francesco Ventura (Ord. Ing. Prov. Roma 14660)*



GEOLOGO:

Dott. Geol. Enrico Curcuruto (Ord. Geo. Regione Sicilia 966)

COORDINATORE SICUREZZA IN FASE DI PROGETTAZIONE:

Dott. Ing. Matteo Di Girolamo (Ord. Ing. Prov. Roma A15138)

COORDINATORE ATTIVITA' DI PROGETTAZIONE:

Dott. Ing. Maria Antonietta Merendino (Ord. Ing. Prov. Roma A28481)



VISTO: IL RESPONSABILE DEL PROCEDIMENTO:

Dott. Ing. Ettore De Cesbron De La Grennelais

SICUREZZA

Piano Preliminare di manutenzione

CODICE PROGETTO		NOME FILE		REVISIONE	SCALA:
PROGETTO	LIV. PROG. ANNO	VE407_T00SI00SICRE03_A			
DPVE0407	D 21	CODICE ELAB.	T00SI00SICRE03	A	-
D		-	-	-	-
C		-	-	-	-
B					
A	EMISSIONE	Feb. 2023	M.MERENDINO	M.MERENDINO	M.CAPASSO
REV.	DESCRIZIONE	DATA	REDATTO	VERIFICATO	APPROVATO

PIANO DI MANUTENZIONE

Comune di: Longarone

Provincia di: Belluno

OGGETTO: Progettazione di Fattibilità Tecnico Economica dei lavori per la realizzazione dell'intervento sulla S.S.51 denominato "Variante di Longarone"

La presente relazione è relativa al piano preliminare di manutenzione dei lavori per la realizzazione dell'intervento sulla S.S.51 denominato "Variante di Longarone".

La S.S. n. 51 «di Alemagna» è la principale arteria infrastrutturale che consente l'accessibilità a Cortina. Attualmente è caratterizzata da discontinuità funzionali derivanti dalla connotazione urbana che assume in corrispondenza dell'attraversamento dei centri abitati, caratterizzati da una situazione di perenne congestione per la sovrapposizione dei traffici interni e dei traffici di attraversamento.

La S.S. n. 51 ha anche una valenza interregionale e internazionale per la presenza, nel bellunese, di uno dei distretti industriali più importanti del Nord-est, quello dell'occhiale: ad Agordo è nata Luxottica, a Longarone sono presenti la Marcolin, il Gruppo De Rigo e il maggiore stabilimento della Safilo. Oltre al settore dell'occhialeria, sono presenti quelli della refrigerazione industriale e dei sanitari (Ideal Standard, Ceramica Dolomite), insieme a insediamenti industriali per la lavorazione dell'alluminio, mobilifici, stabilimenti caseari ecc.

Il tracciato attuale della S.S.51 attraversa l'abitato del comune di Longarone. Ciò provoca una forte discontinuità funzionale, derivante dalla connotazione urbana che la strada forzatamente assume, costituendo un "collo di bottiglia" per l'intera rete viaria della zona.

I rilievi di traffico eseguiti da ANAS per gli anni 2015-2019 nella stazione di misura 490 (km 46+733) mostrano che il TGM supera i 20.000 veic/giorno, a riprova della situazione di congestione presente in quel tratto di S.S.51.



La variante è inserita nelle Decreto 7 dicembre 2020 “Opere infrastrutturali per garantire la sostenibilità delle Olimpiadi invernali Milano-Cortina 2026” Garantire la sostenibilità delle Olimpiadi invernali 2026 sotto il profilo ambientale, economico e sociale, in un’ottica di miglioramento della capacità e della fruibilità delle dotazioni infrastrutturali esistenti e da realizzare, per le opere di infrastrutturazione, ivi comprese quelle per l’accessibilità.

La Variante permette di evitare l’attraversamento del centro abitato di Longarone, decongestionandolo dai flussi in transito dalla A27 verso nord e viceversa, risolvendo, nel contempo alcune criticità dell’attuale tracciato della SS51 legate all’interazione con piene di portata eccezionali del Fiume Piave.

DATI DI PROGETTO

Lunghezza tracciato	L=11200m
Svincoli:	n=3
Sezione Tipo	Tipo C1
Opere D’Arte Principali:	n°7 Ltot=3100m
Galleria Naturale:	L=1540m

CORPI D'OPERA:

- ° 01 OPERE STRADALI

OPERE STRADALI

Rappresentano l'insieme delle unità tecnologiche e di tutti gli elementi tecnici di infrastrutture legate alla viabilità stradale e al movimento veicolare e pedonale.

UNITÀ TECNOLOGICHE:

- 01.01 Aree pedonali e marciapiedi
- 01.02 Barriere antirumore
- 01.03 Dispositivi per il controllo del traffico
- 01.04 Gallerie
- 01.05 Piste ciclabili
- 01.06 Rotatorie
- 01.07 Segnaletica stradale verticale
- 01.08 Segnaletica stradale orizzontale
- 01.09 Sistemi di sicurezza stradale
- 01.10 Strade
- 01.11 Ponti e viadotti

Aree pedonali e marciapiedi

Le aree pedonali insieme ai marciapiedi costituiscono quei percorsi pedonali che possono essere adiacenti alle strade veicolari oppure autonomi rispetto alla rete viaria. Essi vengono previsti per raccordare funzioni tra loro correlate (residenze, scuole, attrezzature di interesse comune, ecc.).

ELEMENTI MANUTENIBILI DELL'UNITÀ TECNOLOGICA:

- 01.01.01 Canalette
- 01.01.02 Chiusini e pozzetti
- 01.01.03 Cordoli e bordure
- 01.01.04 Dissuasori
- 01.01.05 Limitatori di sosta
- 01.01.06 Marciapiede
- 01.01.07 Pavimentazione pedonale in granito
- 01.01.08 Pavimentazione pedonale in lastre di pietra
- 01.01.09 Pavimentazione pedonale in masselli prefabbricati in cls
- 01.01.10 Pavimentazione pedonale in materiali ceramici e terre cotte
- 01.01.11 Pavimentazioni bituminose
- 01.01.12 Pavimentazioni in calcestruzzo
- 01.01.13 Pavimentazioni in calcestruzzo bituminoso
- 01.01.14 Rampe di raccordo
- 01.01.15 Segnaletica
- 01.01.16 Sistemi di illuminazione

Canalette

Unità Tecnologica: 01.01
Aree pedonali e marciapiedi

Opere di raccolta per lo smaltimento delle acque meteoriche. Possono essere in conglomerato cementizio e/o in materiale lapideo, talvolta complete di griglie di protezione. Trovano utilizzo ai bordi delle strade, lungo i sentieri, in prossimità dei piazzali di parcheggio, a servizio dei garage, in prossimità aree industriali con normale traffico. ecc.

MODALITÀ DI USO CORRETTO:

Vanno poste in opera tenendo conto della massima pendenza delle scarpate stradali o delle pendici del terreno. Inoltre va curata la costipazione del terreno di appoggio e il bloccaggio mediante tondini di acciaio fissi nel terreno. È importante effettuare la pulizia delle canalette periodicamente ed in particolar modo in prossimità di eventi meteo stagionali. Inoltre i proprietari e gli utenti di canali artificiali in prossimità del confine stradale hanno l'obbligo di porre in essere tutte le misure di carattere tecnico idonee ad impedire l'afflusso delle acque sulla sede stradale e ogni conseguente danno al corpo stradale e alle fasce di pertinenza.

ANOMALIE RISCONTRABILI

01.01.01.A01 Distacco

Distacco del corpo canaletta dal terreno a causa del mancato ancoraggio dei tondini di acciaio nel terreno.

01.01.01.A02 Mancato deflusso acque meteoriche

Può essere causato da insufficiente pendenza del corpo delle canalette o dal deposito di detriti lungo il letto.

01.01.01.A03 Rottura

Rottura di uno o più elementi costituenti i canali di scolo.

01.01.01.A04 Basso grado di riciclabilità

Utilizzo nelle fasi manutentive di materiali, elementi e componenti con un basso grado di riciclabilità.

Chiusini e pozzetti

Unità Tecnologica: 01.01
Aree pedonali e marciapiedi

Opere destinate a ricevere le acque meteoriche superficiali e a permetterne il convogliamento alle reti di smaltimento. A coronamento di esse sono disposti elementi di chiusura mobili con funzione di protezione e di smaltimento delle acque in eccesso. I dispositivi di chiusura e di coronamento trovano il loro utilizzo a secondo del luogo di impiego, ovvero secondo la norma UNI EN 124:

- Gruppo 1 (classe A 15 minima) = zone ad uso esclusivo di pedoni e ciclisti;
- Gruppo 2 (classe B 125 minima) = zone ad uso di pedoni, parcheggi;
- Gruppo 3 (classe C 250 minima) = se installati in prossimità di canaletti di scolo lungo il marciapiede;
- Gruppo 4 (classe D 400 minima) = lungo le carreggiate stradali, aree di sosta;
- Gruppo 5 (classe E 600 minima) = aree sottoposte a carichi notevoli (aeroporti, porti, ecc.);
- Gruppo 6 (classe F 900) = aree sottoposte a carichi particolarmente notevoli.

I dispositivi di chiusura e/o di coronamento possono essere realizzati con i seguenti materiali: acciaio laminato, ghisa a grafite lamellare, ghisa a grafite sferoidale, getti di acciaio, calcestruzzo armato con acciaio e abbinamento di materiali.

MODALITÀ DI USO CORRETTO:

Controllo del normale scarico di acque meteoriche. Controllo degli elementi di ispezione (scale interne, fondale, superfici laterali, ecc.). Controllo dello stato di usura e verifica del dispositivo di coronamento di chiusura-apertura. Pulizia dei pozzetti e delle griglie e rimozione di depositi e materiali che impediscono il normale convogliamento delle acque meteoriche.

ANOMALIE RISCONTRABILI

01.01.02.A01 Corrosione

Corrosione degli elementi metallici per perdita del requisito di resistenza agli agenti aggressivi chimici e/o per difetti del materiale.

01.01.02.A02 Deposito

Accumulo di detriti, fogliame e di altri materiali estranei.

01.01.02.A03 Rottura

Rottura di parti degli elementi costituenti i manufatti.

01.01.02.A04 Basso grado di riciclabilità

Utilizzo nelle fasi manutentive di materiali, elementi e componenti con un basso grado di riciclabilità.

Elemento Manutenibile: 01.01.03

Cordoli e bordure

Unità Tecnologica: 01.01

Aree pedonali e marciapiedi

I cordoli e le bordure appartengono alla categoria dei manufatti di finitura per le pavimentazioni dei marciapiedi, per la creazione di isole protettive per alberature, aiuole, spartitraffico, ecc.. Essi hanno la funzione di contenere la spinta verso l'esterno della pavimentazione che è sottoposta a carichi di normale esercizio. Possono essere realizzati in elementi prefabbricati in calcestruzzo o in cordoni di pietra.

MODALITÀ DI USO CORRETTO:

Vengono messi in opera con strato di allettamento di malta idraulica e/o su riporto di sabbia ponendo particolare attenzione alla sigillatura dei giunti verticali tra gli elementi contigui. In genere quelli in pietra possono essere lavorati a boccia sulla faccia vista e a scalpello negli assetti. I cordoli sporgenti vanno comunque verificati per eventuali urti provocati dalle ruote dei veicoli.

ANOMALIE RISCONTRABILI

01.01.03.A01 Distacco

Disgregazione e distacco di parti notevoli del materiale che può manifestarsi anche mediante espulsione di elementi prefabbricati dalla loro sede.

01.01.03.A02 Fessurazioni

Presenza di rotture singole, ramificate, spesso accompagnate da cedimenti e/o avvallamenti del manto stradale.

01.01.03.A03 Mancanza

Caduta e perdita di parti del materiale del manufatto.

01.01.03.A04 Rottura

Rottura di parti degli elementi costituenti i manufatti.

01.01.03.A05 Basso grado di riciclabilità

Utilizzo nelle fasi manutentive di materiali, elementi e componenti con un basso grado di riciclabilità.

Elemento Manutenibile: 01.01.04

Dissuasori

Unità Tecnologica: 01.01

Aree pedonali e marciapiedi

I dissuasori di sosta sono dispositivi stradali con funzione di impedimento materiale della sosta dei veicoli in determinate aree o zone. In genere i dissuasori vanno armonizzati con altri arredi urbani e stradali per cui hanno quasi sempre un aspetto decorativo. Svolgono inoltre anche funzione accessorie come quelle di delimitazioni di aree pedonali, aree di parcheggio, aree a verde, zone di riposo, zone riservate, ecc. In genere la tipologia e la funzione può variare a secondo dei regolamenti urbanistici locali. La loro forma e funzione può essere diversa: colonne a blocchi, cordolature, pali, paletti, fioriere e cassonetti. La funzione di impedimento svolta dai dissuasori deve essere esercitata sia come altezza sul piano variabile sia spaziale tra un elemento ed un altro disposti lungo un perimetro. In genere sono realizzati con materiali diversi: legno, plastica a fiamma autoestinguente, calcestruzzo, rame, acciaio zincato, ferro, ghisa e alluminio. Talvolta i dissuasori sono uniti mediante elementi di materiale diversi, quali, catene in ferro, elementi in legno, ecc.

MODALITÀ DI USO CORRETTO:

Devono essere visibili e non devono, per forma od altre caratteristiche, creare pericolo e/o essere fonte di pericoli per i pedoni, bambini, animali, ecc. Essi devono essere conformi alle norme dettate dal Ministero dei Lavori Pubblici Ispettorato generale per la circolazione e la sicurezza stradale, dal Codice della Strada, dagli Enti Gestori delle Strade, nonché dai regolamenti comunali locali.

ANOMALIE RISCOINTRABILI

01.01.04.A01 Alterazione cromatica

Alterazione cromatica di parti e/o elementi costituenti.

01.01.04.A02 Depositi

Accumulo di sporco e/o depositi sulle superfici esposte.

01.01.04.A03 Rottura

Rottura di parti degli elementi costituenti i dissuasori.

01.01.04.A04 Variazione sagoma

Variazione della sagoma originaria con sporgenze pericolose a carico di persone e/o cose.

01.01.04.A05 Basso grado di riciclabilità

Utilizzo nelle fasi manutentive di materiali, elementi e componenti con un basso grado di riciclabilità.

Elemento Manutenibile: 01.01.05

Limitatori di sosta

Unità Tecnologica: 01.01

Aree pedonali e marciapiedi

I limitatori di sosta sono dispositivi stradali con funzione di impedimento parziale della sosta dei veicoli in determinate aree o zone o comunque di perimetro di zone dove la sosta è permessa. La loro forma può essere diversa: a colonne a blocchi, cordolature, pali e paletti. In genere sono realizzati con materiali diversi: legno, plastica a fiamma autoestinguente, calcestruzzo, rame, acciaio zincato, ferro, ghisa e alluminio. Talvolta i limitatori di sosta sono uniti mediante elementi di materiale diversi, quali, catene in ferro, elementi in legno, ecc..

MODALITÀ DI USO CORRETTO:

I limitatori di sosta devono essere visibili e non devono, per forma od altre caratteristiche, creare pericoli e/o essere fonte di pericoli per i pedoni, bambini, animali, ecc. Essi devono essere conformi alle norme dettate dal Ministero dei Lavori Pubblici Ispettorato generale per la circolazione e la sicurezza stradale, dal Codice della Strada, dagli Enti Gestori delle Strade, nonché dai regolamenti comunali locali.

ANOMALIE RISCOINTRABILI

01.01.05.A01 Depositi

Accumulo di sporco e/o depositi sulle superfici esposte.

01.01.05.A02 Rottura

Rottura di parti degli elementi costituenti i limitatori di sosta.

01.01.05.A03 Variazione sagoma

Variazione della sagoma originaria con sporgenze pericolose a carico di persone e/o cose.

01.01.05.A04 Basso grado di riciclabilità

Utilizzo nelle fasi manutentive di materiali, elementi e componenti con un basso grado di riciclabilità.

Elemento Manutenibile: 01.01.06

Marciapiede

Unità Tecnologica: 01.01

Aree pedonali e marciapiedi

Si tratta di una parte della strada destinata ai pedoni, esterna alla carreggiata, rialzata e/o comunque protetta. Sul marciapiede possono

essere collocati alcuni servizi come pali e supporti per l'illuminazione, segnaletica verticale, cartelloni pubblicitari, semafori, colonnine di chiamate di soccorso, idranti, edicole, cabine telefoniche, cassonetti, ecc..

MODALITÀ DI USO CORRETTO:

La cartellonistica va ubicata nel senso longitudinale alla strada. In caso di occupazione di suolo pubblico da parte di edicole, cabine telefoniche, cassonetti, ecc., la larghezza minima del passaggio pedonale dovrà essere non inferiore a metri 2.00, salvo diverse disposizioni di regolamenti locali. Controllare periodicamente lo stato generale al fine di verificare l'assenza di eventuali buche e/o altre anomalie che possono rappresentare pericolo per la sicurezza ed incolumità delle persone. Ripristinare le parti mancanti e/o comunque danneggiate con materiali idonei. Provvedere alla pulizia delle superfici ed alla rimozione di depositi o di eventuali ostacoli.

ANOMALIE RISCOINTRABILI

01.01.06.A01 Buche

Consistono nella mancanza di materiale dalla superficie del manto stradale a carattere localizzato e con geometrie e profondità irregolari spesso fino a raggiungere gli strati inferiori, ecc.).

01.01.06.A02 Cedimenti

Consistono nella variazione della sagoma stradale caratterizzati da avvallamenti e crepe localizzati per cause diverse (frane, diminuzione e/o insufficienza della consistenza degli strati sottostanti, ecc.).

01.01.06.A03 Corrosione

Corrosione degli elementi metallici per perdita del requisito di resistenza agli agenti aggressivi chimici e/o per difetti del materiale.

01.01.06.A04 Deposito

Accumulo di detriti, fogliame e di altri materiali estranei.

01.01.06.A05 Difetti di pendenza

Consiste in un errata pendenza longitudinale o trasversale per difetti di esecuzione o per cause esterne.

01.01.06.A06 Distacco

Disgregazione e distacco di parti notevoli del materiale che può manifestarsi anche mediante espulsione di elementi prefabbricati dalla loro sede.

01.01.06.A07 Esposizione dei ferri di armatura

Distacchi di parte di calcestruzzo (copriferro) e relativa esposizione dei ferri di armatura a fenomeni di corrosione per l'azione degli agenti atmosferici.

01.01.06.A08 Fessurazioni

Presenza di rotture singole, ramificate, spesso accompagnate da cedimenti e/o avvallamenti del manto stradale.

01.01.06.A09 Mancanza

Caduta e perdita di parti del materiale del manufatto.

01.01.06.A10 Presenza di vegetazione

Presenza di vegetazione caratterizzata dalla formazione di piante, licheni, muschi lungo le superfici stradali.

01.01.06.A11 Rottura

Rottura di parti degli elementi costituenti i manufatti.

01.01.06.A12 Sollevamento

Variazione localizzata della sagoma stradale con sollevamento di parti interessanti il manto stradale.

01.01.06.A13 Usura manto stradale

Si manifesta con fessurazioni, rotture, mancanza di materiale, buche e sollevamenti del manto stradale e/o della pavimentazione in genere.

01.01.06.A14 Basso grado di riciclabilità

Utilizzo nelle fasi manutentive di materiali, elementi e componenti con un basso grado di riciclabilità.

01.01.06.A15 Impiego di materiali non durevoli

Impiego di materiali non durevoli nelle fasi manutentive degli elementi.

Elemento Manutenibile: 01.01.07

Pavimentazione pedonale in granito

Unità Tecnologica: 01.01

Si tratta di pavimentazioni indicate sia per fattori estetici che per la elevata resistenza all'usura. I graniti derivano dalla lavorazione di rocce magmatiche intrusive acide fanero-cristalline, costituite da quarzo, felspati sodico-potassici e miche. La lavorazione superficiale degli elementi, lo spessore, le dimensioni, ecc. variano anch'essi in funzione degli ambienti d'impiego.

MODALITÀ DI USO CORRETTO:

La tecnica di posa è abbastanza semplice ed avviene per i rivestimenti continui ad impasto mentre per quelli discontinui a malta o a colla. Controllare periodicamente l'integrità delle superfici del rivestimento attraverso valutazioni visive mirate a riscontrare anomalie evidenti. Comunque affinché tali controlli risultino efficaci affidarsi a personale tecnico con esperienza.

ANOMALIE RICONTRABILI

01.01.07.A01 Alterazione cromatica

Variazione di uno o più parametri che definiscono il colore.

01.01.07.A02 Degrado sigillante

Distacco e perdita di elasticità dei materiali utilizzati per le sigillature impermeabilizzanti e dei giunti.

01.01.07.A03 Deposito superficiale

Accumulo di pulviscolo atmosferico o di altri materiali estranei, di spessore variabile, poco coerente e poco aderente alla superficie del rivestimento.

01.01.07.A04 Disgregazione

Decoesione caratterizzata da distacco di granuli o cristalli sotto minime sollecitazioni meccaniche.

01.01.07.A05 Distacco

Disgregazione e distacco di parti notevoli del materiale che può manifestarsi anche mediante espulsione di elementi prefabbricati dalla loro sede.

01.01.07.A06 Macchie e graffi

Imbrattamento della superficie con sostanze macchianti in grado di aderire e penetrare nel materiale.

01.01.07.A07 Scheggiature

Distacco di piccole parti di materiale lungo i bordi e gli spigoli delle lastre.

01.01.07.A08 Sollevamento e distacco dal supporto

Sollevamento e distacco dal supporto di uno o più elementi della pavimentazione.

01.01.07.A09 Basso grado di riciclabilità

Utilizzo nelle fasi manutentive di materiali, elementi e componenti con un basso grado di riciclabilità.

Elemento Manutenibile: 01.01.08

Pavimentazione pedonale in lastre di pietra

Unità Tecnologica: 01.01

Aree pedonali e marciapiedi

Per le pavimentazioni esterne sono adatti la maggior parte dei materiali lapidei. In genere la scelta su questi tipi di materiale cade oltre che per fattori estetici per la elevata resistenza all'usura. La scelta dei materiali va fatta in funzione dei luoghi e dei tipi di applicazione a cui essi sono destinati. La lavorazione superficiale degli elementi, lo spessore, le dimensioni, ecc. variano anch'essi in funzione degli ambienti d'impiego. Trovano utilizzo nella fattispecie tutti i tipi di marmo, a meno di ambienti particolarmente sfavorevoli, i graniti; i travertini. Le pietre: cubetti di porfido; blocchi di basalto; lastre di ardesia; lastre di quarzite. Vi sono inoltre i marmi-cemento; le marmette e marmettoni; i graniti ricomposti. La tecnica di posa è abbastanza semplice ed avviene per i rivestimenti continui ad impasto mentre per quelli discontinui a malta o a colla.

MODALITÀ DI USO CORRETTO:

Controllare periodicamente l'integrità delle superfici del rivestimento attraverso valutazioni visive mirate a riscontrare anomalie evidenti. Comunque affinché tali controlli risultino efficaci affidarsi a personale tecnico con esperienza.

ANOMALIE RICONTRABILI

01.01.08.A01 Degrado sigillante

Distacco e perdita di elasticità dei materiali utilizzati per le sigillature impermeabilizzanti e dei giunti.

01.01.08.A02 Deposito superficiale

Accumulo di pulviscolo atmosferico o di altri materiali estranei, di spessore variabile, poco coerente e poco aderente alla superficie del rivestimento.

01.01.08.A03 Macchie e graffi

Imbrattamento della superficie con sostanze macchianti in grado di aderire e penetrare nel materiale.

01.01.08.A04 Scheggiature

Distacco di piccole parti di materiale lungo i bordi e gli spigoli delle lastre.

01.01.08.A05 Sollevamento e distacco dal supporto

Sollevamento e distacco dal supporto di uno o più elementi della pavimentazione.

01.01.08.A06 Basso grado di riciclabilità

Utilizzo nelle fasi manutentive di materiali, elementi e componenti con un basso grado di riciclabilità.

MANUTENZIONI ESEGUIBILI DALL'UTENTE

01.01.08.I01 Pulizia delle superfici

Cadenza: ogni settimana

Pulizia delle parti superficiali, rimozione di macchie, depositi e sporco mediante spazzolatura e lavaggio con acqua e soluzioni adatte al tipo di rivestimento.

Elemento Manutenibile: 01.01.09

Pavimentazione pedonale in masselli prefabbricati in cls

Unità Tecnologica: 01.01

Aree pedonali e marciapiedi

Si tratta di prodotti di calcestruzzo realizzati in monostrato o pluristrato, caratterizzati da un ridotto rapporto di unità tra lo spessore e i lati. Essi trovano largo impiego come rivestimenti per le pavimentazioni ad uso veicolare e pedonale. I principali tipi di masselli possono distinguersi in: elementi con forma singola, elementi con forma composta e elementi componibili. Sul mercato si trovano prodotti con caratteristiche morfologiche del tipo: con spessore compreso tra i 40 e 150 mm, con rapporto tra il lato piccolo e lo spessore varia da 0,6 a 2,5, con rapporto tra il lato più grande e quello più piccolo varia tra 1 e 3 e con superficie di appoggio non minore di 0,05 m² (la superficie reale maggiore dovrà essere pari al 50% di un rettangolo circoscritto).

MODALITÀ DI USO CORRETTO:

La posa può essere eseguita manualmente o a macchina collocando i masselli sul piano di allettamento secondo schemi e disegni prestabiliti. La compattazione viene eseguita a macchina livellando i vari masselli e curando la sigillatura dei giunti con materiali idonei. Controllare periodicamente l'integrità degli elementi attraverso valutazioni visive mirate a riscontrare anomalie evidenti. Comunque affinché tali controlli risultino efficaci affidarsi a personale tecnico con esperienza.

ANOMALIE RISCONTRABILI

01.01.09.A01 Degrado sigillante

Distacco e perdita di elasticità dei materiali utilizzati per le sigillature impermeabilizzanti e dei giunti.

01.01.09.A02 Deposito superficiale

Accumulo di pulviscolo atmosferico o di altri materiali estranei, di spessore variabile, poco coerente e poco aderente alla superficie del rivestimento.

01.01.09.A03 Distacco

Disgregazione e distacco di parti notevoli del materiale che può manifestarsi anche mediante espulsione di elementi prefabbricati dalla loro sede.

01.01.09.A04 Fessurazioni

Presenza di discontinuità nel materiale con distacchi macroscopici delle parti.

01.01.09.A05 Perdita di elementi

Perdita di elementi e parti del rivestimento.

01.01.09.A06 Basso grado di riciclabilità

Utilizzo nelle fasi manutentive di materiali, elementi e componenti con un basso grado di riciclabilità.

Elemento Manutenibile: 01.01.10

Pavimentazione pedonale in materiali ceramici e terre cotte

Unità Tecnologica: 01.01

Aree pedonali e marciapiedi

Si tratta di rivestimenti che trovano il loro impiego negli ambienti residenziali, ospedalieri, scolastici, industriale, ecc.. Le varie tipologie si differenziano per aspetti quali: materie prime e composizione dell'impasto; caratteristiche tecniche prestazionali; tipo di finitura superficiale; ciclo tecnologico di produzione; tipo di formatura; colore. Tra i tipi più diffusi di rivestimenti ceramici presenti sul mercato, in tutti i formati (dimensioni, spessori, ecc.), con giunti aperti o chiusi e con o meno fughe, troviamo: cotto, cottoforte, monocottura rossa, monocottura chiara, monocotture speciali, gres rosso, gres ceramico e klinker. La posa può essere eseguita mediante l'utilizzo di malte o di colle.

MODALITÀ DI USO CORRETTO:

Per i rivestimenti ceramici la scelta del prodotto va fatta in funzione dell'ambiente di destinazione. Inoltre altrettanto rilevante risulta la posa in opera che è preferibile affidare ad imprese specializzate del settore. La manutenzione quindi varia a seconda del prodotto. In genere la punibilità delle piastrelle è maggiore se maggiore è la compattezza e l'impermeabilità. Allo stesso modo le piastrelle smaltate a differenza di quelle non smaltate saranno più pulibili. Con il tempo l'usura tende alla formazione di microporosità superficiali compromettendo le caratteristiche di punibilità. Per ambienti pubblici ed industriali è consigliabile l'impiego di rivestimenti ceramici non smaltati, a basso assorbimento d'acqua, antiscivolo e con superfici con rilievi. Importante è che dalla posa trascorrono almeno 30 giorni prima di sottoporre la pavimentazione a sollecitazioni. I controlli in genere si limitano ad ispezioni visive sullo stato superficiale dei rivestimenti, in particolare del grado di usura e di eventuali rotture o distacchi dalle superfici di posa.

ANOMALIE RICONTRABILI

01.01.10.A01 Alterazione cromatica

Variazione di uno o più parametri che definiscono il colore.

01.01.10.A02 Degrado sigillante

Distacco e perdita di elasticità dei materiali utilizzati per le sigillature impermeabilizzanti e dei giunti.

01.01.10.A03 Deposito superficiale

Accumulo di pulviscolo atmosferico o di altri materiali estranei, di spessore variabile, poco coerente e poco aderente alla superficie del rivestimento.

01.01.10.A04 Distacco

Disgregazione e distacco di parti notevoli del materiale che può manifestarsi anche mediante espulsione di elementi prefabbricati dalla loro sede.

01.01.10.A05 Fessurazioni

Presenza di discontinuità nel materiale con distacchi macroscopici delle parti.

01.01.10.A06 Macchie e graffiti

Imbrattamento della superficie con sostanze macchianti in grado di aderire e penetrare nel materiale.

01.01.10.A07 Mancanza

Caduta e perdita di parti del materiale del manufatto.

01.01.10.A08 Perdita di elementi

Perdita di elementi e parti del rivestimento.

01.01.10.A09 Scheggiature

Distacco di piccole parti di materiale lungo i bordi e gli spigoli delle lastre.

01.01.10.A10 Sollevamento e distacco dal supporto

Sollevamento e distacco dal supporto di uno o più elementi della pavimentazione.

01.01.10.A11 Basso grado di riciclabilità

Utilizzo nelle fasi manutentive di materiali, elementi e componenti con un basso grado di riciclabilità.

Pavimentazioni bituminose

Unità Tecnologica: 01.01
Aree pedonali e marciapiedi

Si tratta di pavimentazioni con additivi bituminosi. Generalmente vengono utilizzate per aree pedonali di poco pregio e sottoposte a particolare usura.

MODALITÀ DI USO CORRETTO:

Controllare periodicamente l'integrità delle superfici del rivestimento attraverso valutazioni visive mirate a riscontrare anomalie evidenti. Comunque affinché tali controlli risultino efficaci affidarsi a personale tecnico con esperienza.

ANOMALIE RICONTRABILI

01.01.11.A01 Deposito superficiale

Accumulo di pulviscolo atmosferico o di altri materiali estranei, di spessore variabile, poco coerente e poco aderente alla superficie del rivestimento.

01.01.11.A02 Disgregazione

Decoesione caratterizzata da distacco di granuli o cristalli sotto minime sollecitazioni meccaniche.

01.01.11.A03 Distacco

Disgregazione e distacco di parti notevoli del materiale che può manifestarsi anche mediante espulsione di elementi dalla loro sede.

01.01.11.A04 Mancanza

Caduta e perdita di parti del materiale.

01.01.11.A05 Presenza di vegetazione

Presenza di vegetazione caratterizzata dalla formazione di licheni, muschi e piante lungo le superficie.

01.01.11.A06 Basso grado di riciclabilità

Utilizzo nelle fasi manutentive di materiali, elementi e componenti con un basso grado di riciclabilità.

01.01.11.A07 Contenuto eccessivo di sostanze tossiche

Contenuto eccessivo di sostanze tossiche all'interno dei prodotti utilizzati nelle fasi manutentive.

Pavimentazioni in calcestruzzo

Unità Tecnologica: 01.01
Aree pedonali e marciapiedi

Si tratta di pavimentazioni che trovano generalmente il loro impiego in luoghi di servizio (se il rivestimento cementizio è del tipo semplice), in ambienti industriali, sportivi, ecc. (se il rivestimento cementizio è del tipo additivato). Tra le tipologie di rivestimenti cementizi per esterni si hanno: il battuto comune di cemento, i rivestimenti a strato incorporato antiusura, il rivestimento a strato riportato antiusura, i rivestimenti con additivi bituminosi, i rivestimenti con additivi resinosi. A seconda delle geometrie delle pavimentazioni da realizzare, si possono eseguire rivestimenti in elementi in strisce di larghezza variabile.

MODALITÀ DI USO CORRETTO:

Controllare periodicamente l'integrità delle superfici delle pavimentazioni attraverso valutazioni visive mirate a riscontrare anomalie evidenti. Comunque affinché tali controlli risultino efficaci affidarsi a personale tecnico con esperienza.

ANOMALIE RICONTRABILI

01.01.12.A01 Deposito superficiale

Accumulo di pulviscolo atmosferico o di altri materiali estranei, di spessore variabile, poco coerente e poco aderente alla superficie

del rivestimento.

01.01.12.A02 Disgregazione

Decoesione caratterizzata da distacco di granuli o cristalli sotto minime sollecitazioni meccaniche.

01.01.12.A03 Distacco

Disgregazione e distacco di parti notevoli del materiale che può manifestarsi anche mediante espulsione di elementi dalla loro sede.

01.01.12.A04 Mancanza

Caduta e perdita di parti del materiale.

01.01.12.A05 Presenza di vegetazione

Presenza di vegetazione caratterizzata dalla formazione di licheni, muschi e piante lungo le superficie.

01.01.12.A06 Basso grado di riciclabilità

Utilizzo nelle fasi manutentive di materiali, elementi e componenti con un basso grado di riciclabilità.

Elemento Manutenibile: 01.01.13

Pavimentazioni in calcestruzzo bituminoso

Unità Tecnologica: 01.01

Aree pedonali e marciapiedi

Si tratta di pavimentazioni che trovano generalmente il loro impiego in luoghi di servizio (se il rivestimento cementizio è del tipo semplice), in ambienti industriali, sportivi, ecc. (se il rivestimento cementizio è del tipo additivato). Tra le tipologie di rivestimenti cementizi per esterni si hanno: il battuto comune di cemento, i rivestimenti a strato incorporato antiusura, il rivestimento a strato riportato antiusura, i rivestimenti con additivi bituminosi, i rivestimenti con additivi resinosi. A seconda delle geometrie delle pavimentazioni da realizzare, si possono eseguire rivestimenti in elementi in strisce di larghezza variabile.

MODALITÀ DI USO CORRETTO:

Controllare periodicamente l'integrità delle superfici delle pavimentazioni attraverso valutazioni visive mirate a riscontrare anomalie evidenti. Comunque affinché tali controlli risultino efficaci affidarsi a personale tecnico con esperienza.

ANOMALIE RICONTRABILI

01.01.13.A01 Alterazione cromatica

Variazione di uno o più parametri che definiscono il colore.

01.01.13.A02 Deposito superficiale

Accumulo di pulviscolo atmosferico o di altri materiali estranei, di spessore variabile, poco coerente e poco aderente alla superficie del rivestimento.

01.01.13.A03 Degrado sigillante

Distacco e perdita di elasticità dei materiali utilizzati per le sigillature impermeabilizzanti e dei giunti.

01.01.13.A04 Disgregazione

Decoesione caratterizzata da distacco di granuli o cristalli sotto minime sollecitazioni meccaniche.

01.01.13.A05 Distacco

Disgregazione e distacco di parti notevoli del materiale che può manifestarsi anche mediante espulsione di elementi prefabbricati dalla loro sede.

01.01.13.A06 Mancanza

Caduta e perdita di parti del materiale del manufatto.

01.01.13.A07 Perdita di elementi

Perdita di elementi e parti del rivestimento.

01.01.13.A08 Basso grado di riciclabilità

Utilizzo nelle fasi manutentive di materiali, elementi e componenti con un basso grado di riciclabilità.

01.01.13.A09 Contenuto eccessivo di sostanze tossiche

Contenuto eccessivo di sostanze tossiche all'interno dei prodotti utilizzati nelle fasi manutentive.

Elemento Manutenibile: 01.01.14

Rampe di raccordo

Unità Tecnologica: 01.01
Aree pedonali e marciapiedi

Le rampe di raccordo o scivoli, rappresentano quegli spazi in dotazione ai marciapiedi realizzati in prossimità degli attraversamenti pedonali, e/o comunque dove se ne riscontra la necessità, per facilitare i portatori di handicap su carrozzina o per il transito agevolato di bambini su passeggini e carrozzine. Esse permettono quindi alle persone affette da handicap su carrozzine di poter circolare nell'ambiente urbano.

MODALITÀ DI USO CORRETTO:

E' importante che le rampe di raccordo siano sempre libere da impedimenti (auto, moto, bici in sosta, depositi, ecc.) e ostacoli che possano intralciarne l'uso e il passaggio. Periodicamente va controllata la pavimentazione e in caso di parti rovinate prontamente sostituite con elementi idonei senza alterare la pendenza di accesso.

ANOMALIE RISCONTRABILI

01.01.14.A01 Ostacoli

Ostacoli causati da impedimenti quali: auto, moto, bici in sosta, depositi, ecc. che vanno a intralciare l'uso e il passaggio.

01.01.14.A02 Pendenza errata

Errata pendenza longitudinale o trasversale per difetti di esecuzione o per cause esterne.

01.01.14.A03 Rottura

Rottura di parti degli elementi costituenti le pavimentazioni delle rampe.

01.01.14.A04 Impiego di materiali non durevoli

Impiego di materiali non durevoli nelle fasi manutentive degli elementi.

Elemento Manutenibile: 01.01.15

Segnaletica

Unità Tecnologica: 01.01
Aree pedonali e marciapiedi

La segnaletica a servizio delle aree pedonali serve per guidare gli utenti e per fornire prescrizioni ed utili indicazioni per l'uso. Può essere costituita da strisce segnaletiche tracciate sulla strada. La segnaletica comprende linee longitudinali, frecce direzionali, linee trasversali, attraversamenti pedonali o ciclabili, iscrizioni e simboli posti sulla superficie stradale, strisce di delimitazione degli stalli di sosta o per la sosta riservata, isole di traffico o di presegnalamento di ostacoli entro la carreggiata, strisce di delimitazione della fermata dei veicoli in servizio di trasporto pubblico di linea, ecc. La segnaletica può essere realizzata mediante l'applicazione di pittura, materiali termoplastici, materiali plastici indurenti a freddo, linee e simboli preformati o mediante altri sistemi. Nella maggior parte dei casi, la segnaletica è di colore bianco o giallo ma, in casi particolari, vengono usati anche altri colori.

MODALITÀ DI USO CORRETTO:

Tutti i segnali devono essere realizzati con materiali tali da renderli visibili sia di giorno che di notte anche in presenza di pioggia o con fondo stradale bagnato. Le attività di manutenzione rivolte alla segnaletica interessano il controllo dello stato ed il rifacimento delle linee e della simbologia convenzionale. Per ragioni di sicurezza è importante che periodicamente venga rinnovata la simbologia stradale con materiali appropriati (pitture, materiali plastici, ecc.) che tengano conto delle condizioni ambientali.

ANOMALIE RISCONTRABILI

01.01.15.A01 Usura segnaletica

Le strisce, le bande segnaletiche e le simbologie perdono consistenza per la perdita di materiale (vernice, materiale plastico, ecc.) dovuto all'usura e agli agenti atmosferici disgreganti.

01.01.15.A02 Basso grado di riciclabilità

Utilizzo nelle fasi manutentive di materiali, elementi e componenti con un basso grado di riciclabilità.

Sistemi di illuminazione

Unità Tecnologica: 01.01

Aree pedonali e marciapiedi

Si tratta di sistemi di illuminazione a servizio del traffico pedonale che interessano generalmente le vie commerciali in cui vi è anche presente l'illuminazione dei negozi. In genere gli apparecchi illuminanti vanno scelti su base estetiche (lampioni o lanterne a distribuzione simmetrica).

MODALITÀ DI USO CORRETTO:

L'installazione va effettuata su sostegni o a parete e comunque a bassa altezza (3-4 m). Risulta indispensabile il controllo dell'abbagliamento ed è per questo che la distribuzione dei corpi illuminanti va rivolta verso l'alto anche per illuminare le zone circostanti. Per l'illuminazione di portici è preferibile l'impiego di corpi sospesi a "Tiges" tranne nel caso di volte basse, in tal caso la scelta ricade su apparecchi a parete e comunque ad almeno 2,50 m dal suolo. Tutte le eventuali operazioni, dopo aver tolto la tensione, devono essere effettuate con personale qualificato e dotato di idonei dispositivi di protezione individuali quali guanti e scarpe isolanti. Evitare di smontare le lampade quando sono ancora calde; una volta smontate le lampade con carica esaurita queste vanno smaltite seguendo le prescrizioni fornite dalla normativa vigente e conservate in luoghi sicuri per evitare danni alle persone in caso di rottura del bulbo contenete i gas esauriti.

ANOMALIE RISCONTRABILI

01.01.16.A01 Abbassamento livello di illuminazione

Abbassamento del livello di illuminazione dovuto ad usura dei corpi illuminanti, all'ossidazione dei deflettori, all'impolveramento delle lampade.

01.01.16.A02 Difetti agli interruttori

Difetti agli interruttori magnetotermici e differenziali dovuti all'eccessiva polvere presente all'interno delle connessioni o alla presenza di umidità ambientale o di condensa.

01.01.16.A03 Basso grado di riciclabilità

Utilizzo nelle fasi manutentive di materiali, elementi e componenti con un basso grado di riciclabilità.

Barriere antirumore

Si tratta di ostacoli (naturali o artificiali) realizzati per la difesa dal rumore da traffico stradale. Essi sono sufficientemente opachi al suono e vengono situati fra la sorgente di rumore e l'ascoltatore in maniera tale da intercettare il raggio sonoro diretto. In tal modo l'energia acustica trasmessa all'ascoltatore avviene, in misura ridotta, per diffrazione delle onde sonore. Più precisamente appartengono alla famiglia degli interventi "passivi". Le barriere antirumore possono essere classificate in:

- barriere a pannello o artificiali;
- barriere a terrapieno o naturali.

ELEMENTI MANUTENIBILI DELL'UNITÀ TECNOLOGICA:

- 01.02.01 Barriere a terrapieno
- 01.02.02 Barriere trasparenti
- 01.02.03 Pannelli in calcestruzzo
- 01.02.04 Pannelli in legno
- 01.02.05 Pannelli metallici

Barriere a terrapieno

Unità Tecnologica: 01.02

Barriere antirumore

Si tratta di barriere naturali caratterizzate dal fatto che l'elemento naturale (terreno, humus, vegetazione, ecc.) svolge sia la funzione di barriera al rumore che di funzionalità estetica. In genere vengono realizzati terrapieni con pendenza naturale ed integrati da vegetazione o da elementi artificiali come geotessili.

MODALITÀ DI USO CORRETTO:

Particolare cura va posta nel dimensionamento dei terrapieni e nell'assegnazione delle pendenze nonché nell'abbinamento dei materiali inerti con quelli vegetali. Svolgere periodicamente tutte le operazioni di manutenzione inerenti il controllo della vegetazione e degli materiali integrati. Controllare periodicamente l'assenza di eventuali anomalie.

ANOMALIE RISCONTRABILI

01.02.01.A01 Crescita confusa

Presenza di varietà arboree diverse e sproporzionate all'area di accoglimento.

01.02.01.A02 Mancanza

Mancanza di elementi (terreno, humus, vegetazione, ecc.) di integrazione al terrapieno.

01.02.01.A03 Basso grado di riciclabilità

Utilizzo nelle fasi manutentive di materiali, elementi e componenti con un basso grado di riciclabilità.

Barriere trasparenti

Unità Tecnologica: 01.02

Barriere antirumore

Le barriere sono realizzate mediante l'impiego di lastre in vetro temprato stratificato (spessore non inf. a 12 mm); policarbonato (ad alta resistenza ai raggi UV e con spessore minimo di 8 mm); metacrilato (di tipo colato antiurto con spessore minimo di 15 mm). Esse vengono assemblate lungo le zone d'uso con le strutture portanti mediante guarnizioni elastiche. I pannelli vengono generalmente installati su montanti di acciaio con profili regolari o scatolari e fissati al suolo mediante tirafondi e/o elementi ad espansione su plinti o cordoli. Il loro impiego riduce al minimo l'impatto visivo con l'ambiente circostante.

MODALITÀ DI USO CORRETTO:

Effettuare cicli periodici di pulizia delle superfici in uso. Verificare eventuali inconvenienti derivanti da possibili riflessi ottici a secondo delle diverse condizioni atmosferiche. Prevedere opportunamente nell'assemblaggio tra pannelli e montanti l'impiego di giunti in gomma antivibrazione e antisfilamento. Controllare l'assenza di eventuali anomalie ed in particolare l'integrità dei pannelli e la stabilità dei montanti. E' opportuno prevedere lungo lo sviluppo dei pannelli (ogni 100-300 m) l'apertura di porte di sicurezza aventi analoghe caratteristiche fonoisolanti e fonoassorbenti degli elementi impiegati.

ANOMALIE RISCONTRABILI

01.02.02.A01 Depositi superficiali

Accumulo di pulviscolo atmosferico o di altri materiali estranei, di spessore variabile, poco coerente e poco aderente alla superficie con relativa perdita di trasparenza del pannello.

01.02.02.A02 Frantumazione

Riduzione della lastra dell'elemento trasparente in frammenti per cause traumatiche.

01.02.02.A03 Perdita di trasparenza

Perdita di trasparenza ed aumento della fragilità dell'elemento a causa dell'azione di agenti esterni.

01.02.02.A04 Riflessi ottici

Riflessi ottici dovuti al posizionamento degli elementi in modo non idoneo rispetto alle condizioni di soleggiamento.

01.02.02.A05 Basso grado di riciclabilità

Utilizzo nelle fasi manutentive di materiali, elementi e componenti con un basso grado di riciclabilità.

Elemento Manutenibile: 01.02.03

Pannelli in calcestruzzo

Unità Tecnologica: 01.02

Barriere antirumore

Le barriere sono realizzate mediante l'impiego di strutture portanti in cemento armato nervato al cui interno vengono predisposte lastre realizzate con malte a base di argilla espansa al posto dell'inerte. In alternativa è possibile l'impiego di piastre di terracotta altamente porose. Tali barriere possono anche essere sagomate in modo tale da ottenere terrazzamenti per la deposizione di terreno ed essenze vegetali. I pannelli vengono generalmente installati su montanti di acciaio con profili regolari e fissati al suolo mediante tirafondi e/o elementi ad espansione su plinti o cordoli.

MODALITÀ DI USO CORRETTO:

Prevedere opportunamente nell'assemblaggio tra pannelli e montanti l'impiego di giunti in gomma antivibrazione e antisfilamento. Evitare accoppiamenti di materiali che possano provocare fenomeni di elettrolisi. Controllare l'assenza di eventuali anomalie ed in particolare l'integrità dei pannelli e la stabilità dei montanti. E' opportuno prevedere lungo lo sviluppo dei pannelli (ogni 100-300 m) l'apertura di porte di sicurezza aventi analoghe caratteristiche fonoisolanti e fonoassorbenti degli elementi impiegati.

ANOMALIE RISCONTRABILI

01.02.03.A01 Alterazione cromatica

Variazione di uno o più parametri che definiscono il colore degli elementi.

01.02.03.A02 Instabilità dei montanti

Instabilità dei montanti per cedimento a carico dei sistemi di aggancio (elementi ad espansione a fisher) o di plinti e/o cordoli di fondazione.

01.02.03.A03 Basso grado di riciclabilità

Utilizzo nelle fasi manutentive di materiali, elementi e componenti con un basso grado di riciclabilità.

Elemento Manutenibile: 01.02.04

Pannelli in legno

Unità Tecnologica: 01.02

Barriere antirumore

Le barriere sono realizzate mediante telai di legno al cui interno vengono assemblati pù lastre di legno pieno con funzione isolante contenenti materiale fonoassorbente (fibre di vetro o di roccia) contenute mediante rete metallica e listelli di legno. I pannelli vengono generalmente installati su montanti di legno e/o profilati metallici (anche con rivestimento in legno) e fissati al suolo mediante tirafondi e/o elementi ad espansione su plinti o cordoli. Il loro impiego e la naturalezza del materiale costituiscono un buon effetto d'inserimento estetico.

MODALITÀ DI USO CORRETTO:

Utilizzare legno con buone caratteristiche di resistenza agli agenti atmosferici, ai parassiti ed al fuoco. Nella fase di messa in opera sarà bene realizzare mediante opportuni distanziatori un'intercapedine di aria tra lo strato fonoassorbente e la parete del pannello per aumentare l'assorbimento acustico e per semplificare lo scolo dell'acqua piovana e la successiva aerazione. Prevedere opportunamente nell'assemblaggio tra pannelli e montanti l'impiego di giunti in gomma antivibrazione e antisfilamento. Nel caso di pannelli scatolari prevedere la fuoriuscita di acqua di penetrazione mediante la realizzazione di fori sul fondo del pannello. Controllare l'assenza di eventuali anomalie ed in particolare l'integrità dei pannelli e la stabilità dei montanti. E' opportuno prevedere lungo lo sviluppo dei pannelli (ogni 100-300 m) l'apertura di porte di sicurezza aventi analoghe caratteristiche fonoisolanti e fonoassorbenti degli elementi impiegati.

ANOMALIE RISCONTRABILI

01.02.04.A01 Alterazione cromatica

Variazione di uno o più parametri che definiscono il colore degli elementi.

01.02.04.A02 Assorbimento eccessivo di acqua

Assorbimento eccessivo di acqua e relativo sfibramento del materiale fonoassorbente.

01.02.04.A03 Attacco biologico

Attacco biologico di funghi, licheni, muffe o insetti con relativa formazione di macchie e depositi sugli strati superficiali.

01.02.04.A04 Instabilità dei montanti

Instabilità dei montanti per cedimento a carico dei sistemi di aggancio (elementi ad espansione a fisher) o di plinti e/o cordoli di fondazione.

01.02.04.A05 Basso grado di riciclabilità

Utilizzo nelle fasi manutentive di materiali, elementi e componenti con un basso grado di riciclabilità.

Elemento Manutenibile: 01.02.05

Pannelli metallici

Unità Tecnologica: 01.02

Barriere antirumore

Le barriere metalliche sono realizzate mediante scatolari in acciaio o in alluminio contenenti materiale fonoassorbente (fibre minerali o di vetro ad alta densità 100-150 kg/m³). In genere le superfici rivolte verso la sorgente di rumore presentano forature (nell'ordine del 40-50 % della superficie utile) per aumentare l'assorbimento. Inoltre esse vanno opportunamente protette dagli agenti atmosferici (pioggia, polvere, ecc.) mediante tessuti idrorepellenti che impediscono l'assorbimento di acqua e il relativo sfibramento. I pannelli vengono generalmente installati su montanti di acciaio con profili regolari e fissati al suolo mediante tirafondi e/o elementi ad espansione su plinti o cordoli.

MODALITÀ DI USO CORRETTO:

Nella fase di messa in opera sarà bene realizzare mediante opportuni distanziatori un'intercapedine di aria tra lo strato fonoassorbente e la parete del pannello per maggiorare l'assorbimento acustico e per semplificare lo scolo dell'acqua piovana e la successiva aerazione. Prevedere opportunamente nell'assemblaggio tra pannelli e montanti l'impiego di giunti in gomma antivibrazione e antisfilamento. Nel caso di pannelli scatolari prevedere la fuoriuscita di acqua di penetrazione mediante la realizzazione di fori sul fondo del pannello. Evitare accoppiamenti di materiali che possano provocare fenomeni di elettrolisi. Controllare l'assenza di eventuali anomalie ed in particolare l'integrità dei pannelli e la stabilità dei montanti. E' opportuno prevedere lungo lo sviluppo dei pannelli (ogni 100-300 m) l'apertura di porte di sicurezza aventi analoghe caratteristiche fonoisolanti e fonoassorbenti degli elementi impiegati.

ANOMALIE RISCONTRABILI

01.02.05.A01 Alterazione cromatica

Variazione di uno o più parametri che definiscono il colore degli elementi.

01.02.05.A02 Assorbimento eccessivo di acqua

Assorbimento eccessivo di acqua e relativo sfibramento del materiale fonoassorbente.

01.02.05.A03 Corrosione

Decadimento dei materiali metallici a causa della combinazione con sostanze presenti nell'ambiente (ossigeno, acqua, anidride carbonica, ecc.).

01.02.05.A04 Instabilità dei montanti

instabilità dei montanti per cedimento a carico dei sistemi di aggancio (elementi ad espansione a fisher) o di plinti e/o cordoli di fondazione.

01.02.05.A05 Basso grado di riciclabilità

Utilizzo nelle fasi manutentive di materiali, elementi e componenti con un basso grado di riciclabilità.

Dispositivi per il controllo del traffico

Si tratta di attrezzature disposte lungo le strade con funzione di controllo e di rallentamento della velocità dei veicoli. Possono essere costituiti da bande trasversali ad effetto ottico, acustico o vibratorio, prodotte mediante mezzi di segnalamento orizzontale o trattamento della superficie della pavimentazione.

ELEMENTI MANUTENIBILI DELL'UNITÀ TECNOLOGICA:

- 01.03.01 Delineatore modulare di curva a led
- 01.03.02 Delineatore speciale di ostacolo a led
- 01.03.03 Dissuasori
- 01.03.04 Dossi artificiali
- 01.03.05 Elementi per salvagenti pedonali e delimitatori di corsia
- 01.03.06 Impianti semaforici mobili da cantiere
- 01.03.07 Indicatori di percorribilità di corsia
- 01.03.08 Lanterne semaforiche
- 01.03.09 Rallentatori di velocità acustici o vibratorii
- 01.03.10 Rallentatori di velocità ottici
- 01.03.11 Regolatori semaforici
- 01.03.12 Rivelatori di velocità
- 01.03.13 Segnalatore di velocità
- 01.03.14 Segnalatori acustici
- 01.03.15 Segnali complementari
- 01.03.16 Segnali luminosi particolari

Delineatore modulare di curva a led

Unità Tecnologica: 01.03

Dispositivi per il controllo del traffico

Il delineatore modulare di curva a led viene installato con più elementi in sequenza in prossimità di curve pericolose per aumentarne la visibilità. Generalmente sono composti da una struttura in alluminio mentre la parte illuminante con sistemi a led.

MODALITÀ DI USO CORRETTO:

Controllare periodicamente l'assenza di anomalie e provvedere al ripristino di eventuali elementi non idonei. L'installazione dei dispositivi per il controllo del traffico dovrà avvenire nel rispetto del codice della strada e dei regolamenti di viabilità dell'ente gestore.

ANOMALIE RISCONTRABILI

01.03.01.A01 Alterazione Cromatica

Variazione di uno o più parametri che definiscono il colore degli elementi.

01.03.01.A02 Corrosione

Decadimento dei materiali metallici a causa della combinazione con sostanze presenti nell'ambiente (ossigeno, acqua, anidride carbonica, ecc.).

01.03.01.A03 Interruzione illuminazione

Interruzione dell'illuminazione dei corpi illuminanti per guasti agli apparati.

01.03.01.A04 Usura

I cartelli segnaletici perdono consistenza per la perdita di materiale (pellicola, parti della sagoma, ecc.) dovuto all'usura e agli agenti atmosferici disgreganti.

01.03.01.A05 Basso grado di riciclabilità

Utilizzo nelle fasi manutentive di materiali, elementi e componenti con un basso grado di riciclabilità.

Delineatore speciale di ostacolo a led

Unità Tecnologica: 01.03

Dispositivi per il controllo del traffico

Il delineatore speciale di ostacolo è un dispositivo utilizzato per la segnalazione di eventuali ostacoli e/o cantieri, lungo i tratti stradali. Sono generalmente realizzati in alluminio verniciato ed internamente illuminati con sistema a led.

MODALITÀ DI USO CORRETTO:

Controllare periodicamente l'assenza di anomalie e provvedere al ripristino di eventuali elementi non idonei. L'installazione dei dispositivi per il controllo del traffico dovrà avvenire nel rispetto del codice della strada e dei regolamenti di viabilità dell'ente gestore.

ANOMALIE RISCONTRABILI

01.03.02.A01 Alterazione Cromatica

Variazione di uno o più parametri che definiscono il colore degli elementi.

01.03.02.A02 Corrosione

Decadimento dei materiali metallici a causa della combinazione con sostanze presenti nell'ambiente (ossigeno, acqua, anidride carbonica, ecc.).

01.03.02.A03 Interruzione illuminazione

Interruzione dell'illuminazione dei corpi illuminanti per guasti agli apparati.

01.03.02.A04 Usura

I cartelli segnaletici perdono consistenza per la perdita di materiale (pellicola, parti della sagoma, ecc.) dovuto all'usura e agli agenti atmosferici disgreganti.

01.03.02.A05 Basso grado di riciclabilità

Utilizzo nelle fasi manutentive di materiali, elementi e componenti con un basso grado di riciclabilità.

Elemento Manutenibile: 01.03.03

Dissuasori

Unità Tecnologica: 01.03

Dispositivi per il controllo del traffico

I dissuasori di sosta sono dispositivi stradali con funzione di impedimento materiale della sosta dei veicoli in determinate aree o zone. In genere i dissuasori vanno armonizzati con altri arredi urbani e stradali per cui hanno quasi sempre un aspetto decorativo. Svolgono inoltre anche funzione accessorie come quelle di delimitazioni di aree pedonali, aree di parcheggio, aree a verde, zone di riposo, zone riservate, ecc.. In genere la tipologia e la funzione può variare a secondo dei regolamenti urbanistici locali. La loro forma e funzione può essere diversa: colonne a blocchi, cordolature, pali, paletti, fioriere e cassonetti. La funzione di impedimento svolta dai dissuasori deve essere esercitata sia come altezza sul piano variabile sia spaziale tra un elemento ed un altro disposti lungo un perimetro. In genere sono realizzati con materiali diversi: legno, plastica a fiamma autoestinguente, calcestruzzo, rame, acciaio zincato, ferro, ghisa e alluminio. Talvolta i dissuasori sono uniti mediante elementi di materiale diversi, quali, catene in ferro, elementi in legno, ecc..

MODALITÀ DI USO CORRETTO:

Devono essere visibili e non devono, per forma od altre caratteristiche, creare pericolo e/o essere fonte di pericoli per i pedoni, bambini, animali, ecc. Essi devono essere conformi alle norme dettate dal Ministero dei Lavori Pubblici Ispettorato generale per la circolazione e la sicurezza stradale, dal Codice della Strada, dagli Enti Gestori delle Strade, nonché dai regolamenti comunali locali.

ANOMALIE RICONTRABILI

01.03.03.A01 Alterazione cromatica

Alterazione cromatica di parti e/o elementi costituenti.

01.03.03.A02 Depositi

Accumulo di sporco e/o depositi sulle superfici esposte.

01.03.03.A03 Rottura

Rottura di parti degli elementi costituenti i dissuasori.

01.03.03.A04 Variazione sagoma

Variazione della sagoma originaria con sporgenze pericolose a carico di persone e/o cose.

01.03.03.A05 Basso grado di riciclabilità

Utilizzo nelle fasi manutentive di materiali, elementi e componenti con un basso grado di riciclabilità.

Elemento Manutenibile: 01.03.04

Dossi artificiali

Unità Tecnologica: 01.03

Dispositivi per il controllo del traffico

Si tratta di rallentatori di velocità costituiti da elementi in rilievo prefabbricati o da ondulazioni della pavimentazione a profilo convesso posti su strade con limite di velocità inferiore o uguale ai 50 km/h. Possono essere evidenziati mediante zebraure gialle e nere parallele alla direzione di marcia, di larghezza uguale sia per i segni che per gli intervalli visibili sia di giorno che di notte.

MODALITÀ DI USO CORRETTO:

I dossi artificiali possono essere posti in opera solo su strade residenziali, nei parchi pubblici e privati, nei residence, ecc.; possono essere installati in serie e devono essere presegnalati. Ne è vietato l'impiego sulle strade che costituiscono itinerari preferenziali dei veicoli normalmente impiegati per servizi di soccorso o di pronto intervento. I dossi artificiali utilizzati per strade con limite di velocità pari o inferiore a 50 km/h o 40 km/h devono essere realizzati in elementi

modulari in gomma o materiale plastico; i dossi artificiali utilizzati per strade con limite di velocità pari o inferiore a 30 km/h possono essere realizzati anche in elementi in conglomerato.

ANOMALIE RISCONTRABILI

01.03.04.A01 Distacco

Distacco delle sagome dalle superfici di aderenza per la perdita dei sistemi di fissaggio.

01.03.04.A02 Rottura

Rottura di parti o elementi costituenti.

01.03.04.A03 Basso grado di riciclabilità

Utilizzo nelle fasi manutentive di materiali, elementi e componenti con un basso grado di riciclabilità.

Elemento Manutenibile: 01.03.05

Elementi per salvagenti pedonali e delimitatori di corsia

Unità Tecnologica: 01.03

Dispositivi per il controllo del traffico

Si tratta di elementi per la creazione e razionalizzazione di isole pedonali o corsie riservate. Gli elementi per salvagenti pedonali sono generalmente realizzati da elementi prefabbricati in calcestruzzo, formati da sezioni componibili ad incastro. In alternativa in materiale plastico o gomma di colore giallo. Trovano generalmente il loro impiego nelle zone urbane per la creazione di isole pedonali di rifugio o di piattaforme di carico.

MODALITÀ DI USO CORRETTO:

Devono essere dotati di un solido sistema di fissaggio alla pavimentazione in modo da impedirne lo spostamento o il distacco per effetto delle sollecitazioni derivanti dal traffico e devono essere posizionati in modo da consentire il deflusso delle acque piovane. Possono essere dotati di inserti rifrangenti o di altri sistemi catadiottrici per renderli maggiormente visibili. I delimitatori di corsia devono essere approvati dal Ministero dei lavori pubblici - Ispettorato generale per la circolazione e la sicurezza stradale, e posti in opera previa ordinanza dell'ente proprietario della strada.

ANOMALIE RISCONTRABILI

01.03.05.A01 Distacco

Distacco degli elementi dalle superfici di aderenza per la perdita dei sistemi di fissaggio.

01.03.05.A02 Rottura

Rottura di parti o elementi costituenti.

01.03.05.A03 Basso grado di riciclabilità

Utilizzo nelle fasi manutentive di materiali, elementi e componenti con un basso grado di riciclabilità.

Elemento Manutenibile: 01.03.06

Impianti semaforici mobili da cantiere

Unità Tecnologica: 01.03

Dispositivi per il controllo del traffico

I semafori mobili da cantiere sono dispositivi luminosi utilizzati in cantieri stradali mobili per regolare il transito alternato in aree di lavoro o nella gestione provvisoria di incroci. Vi sono modelli con ottiche a lanterne o con ottiche a led controllati da centraline che ne permettono il controllo di più unità e l'impostazione dei tempi di attesa e dei cicli differenziati del verde, giallo e rosso con count down, nel caso di traffico più intenso in un senso rispetto ad altri.

MODALITÀ DI USO CORRETTO:

Controllare periodicamente l'assenza di anomalie e provvedere al ripristino di eventuali elementi non idonei.

L'installazione dei dispositivi per il controllo del traffico dovrà avvenire nel rispetto del codice della strada e dei regolamenti di viabilità dell'ente gestore.

ANOMALIE RISCONTRABILI

01.03.06.A01 Alterazione Cromatica

Variazione di uno o più parametri che definiscono il colore degli elementi.

01.03.06.A02 Corrosione

Decadimento dei materiali metallici a causa della combinazione con sostanze presenti nell'ambiente (ossigeno, acqua, anidride carbonica, ecc.).

01.03.06.A03 Interruzione illuminazione

Interruzione dell'illuminazione dei corpi illuminanti per guasti agli apparati.

01.03.06.A04 Usura

I cartelli segnaletici perdono consistenza per la perdita di materiale (pellicola, parti della sagoma, ecc.) dovuto all'usura e agli agenti atmosferici disgreganti.

01.03.06.A05 Basso grado di riciclabilità

Utilizzo nelle fasi manutentive di materiali, elementi e componenti con un basso grado di riciclabilità.

Elemento Manutenibile: 01.03.07

Indicatori di percorribilità di corsia

Unità Tecnologica: 01.03

Dispositivi per il controllo del traffico

Gli Indicatori di Percorribilità di Corsia vengono generalmente installati all'ingresso e/o lungo il percorso all'interno delle gallerie per segnalare la percorribilità delle corsie di marcia sottostanti. Possono essere utilizzati anche come indicatori di accesso agli ingressi di caselli autostradali.

MODALITÀ DI USO CORRETTO:

Controllare periodicamente l'assenza di anomalie e provvedere al ripristino di eventuali elementi non idonei. L'installazione dei dispositivi per il controllo del traffico dovrà avvenire nel rispetto del codice della strada e dei regolamenti di viabilità dell'ente gestore.

ANOMALIE RISCONTRABILI

01.03.07.A01 Alterazione Cromatica

Variazione di uno o più parametri che definiscono il colore degli elementi.

01.03.07.A02 Assenza di segnale

Assenza di segnale per guasto agli apparati di controllo.

01.03.07.A03 Corrosione

Decadimento dei materiali metallici a causa della combinazione con sostanze presenti nell'ambiente (ossigeno, acqua, anidride carbonica, ecc.).

01.03.07.A04 Usura

I cartelli segnaletici perdono consistenza per la perdita di materiale (pellicola, parti della sagoma, ecc.) dovuto all'usura e agli agenti atmosferici disgreganti.

01.03.07.A05 Basso grado di riciclabilità

Utilizzo nelle fasi manutentive di materiali, elementi e componenti con un basso grado di riciclabilità.

Elemento Manutenibile: 01.03.08

Lanterne semaforiche

Unità Tecnologica: 01.03

Dispositivi per il controllo del traffico

Le lanterne semaforiche sono dispositivi con funzione di regolare nel tempo la circolazione delle correnti di traffico in prossimità di intersezioni o di tronchi stradali mediante informazioni e segnalazioni luminose con significato specifico a secondo dei colori e della luce. Le lanterne semaforiche possono suddividersi in: lanterne semaforiche veicolari normali, lanterne semaforiche veicolari di corsia, lanterne semaforiche per i veicoli di trasporto pubblico, lanterne semaforiche pedonali (destinate esclusivamente alla regolazione degli attraversamenti pedonali semaforizzati), lanterne semaforiche per velocipedi, lanterne semaforiche veicolari per corsie reversibili, lanterne semaforiche gialle lampeggianti e lanterne semaforiche speciali.

MODALITÀ DI USO CORRETTO:

Le lanterne semaforiche vanno installate su appositi pali situati sul margine destro della carreggiata, ripetute sul lato sinistro della carreggiata, sul marciapiede, frontalmente all'uscita di aree di intersezione, su opportune isole di canalizzazione o salvagente, o spartitraffico. I pali di sostegno delle lanterne semaforiche vanno installati oltre la linea di arresto, nel senso di marcia, posti ad una distanza tale da facilitare la visibilità delle segnalazioni al primo conducente fermo in prossimità della linea di arresto.

ANOMALIE RISCONTRABILI

01.03.08.A01 Diminuzione flusso luminoso

Diminuzione del flusso luminoso delle lampade.

01.03.08.A02 Incrostamento delle lenti e specchi

Incrostamento delle lenti e specchi per effetto di depositi provenienti da agenti atmosferici e gas di scarico.

01.03.08.A03 Instabilità supporti

Instabilità dei supporti (pali, pali con mensole, catenarie, ecc.) per eventi traumatici esterni.

01.03.08.A04 Basso grado di riciclabilità

Utilizzo nelle fasi manutentive di materiali, elementi e componenti con un basso grado di riciclabilità.

Elemento Manutenibile: **01.03.09**

Rallentatori di velocità acustici o vibratori

Unità Tecnologica: **01.03**

Dispositivi per il controllo del traffico

I sistemi di rallentamento ad effetto acustico sono realizzati mediante irruvidimento della pavimentazione stradale ottenuta con la scarificazione o incisione superficiale della stessa o con l'applicazione di strati sottili di materiale in rilievo in aderenza, eventualmente integrato con dispositivi rifrangenti. Tali dispositivi possono anche determinare effetti vibratori di limitata intensità.

MODALITÀ DI USO CORRETTO:

I rallentatori di velocità prefabbricati devono essere fortemente ancorati alla pavimentazione, onde evitare spostamenti o distacchi dei singoli elementi o parte di essi, e devono essere facilmente rimovibili. La superficie superiore dei rallentatori sia prefabbricati che strutturali deve essere antisdrucciolevole. I dispositivi rallentatori di velocità devono essere approvati dal Ministero dei lavori pubblici - Ispettorato generale per la circolazione e la sicurezza stradale. Tutti i tipi di rallentatori sono posti in opera previa ordinanza dell'ente proprietario della strada che ne determina il tipo e la ubicazione nonché l'integrazione con altra segnaletica stradale.

ANOMALIE RISCONTRABILI

01.03.09.A01 Distacchi

Distacchi degli strati di materiale in rilievo in aderenza.

01.03.09.A02 Usura superfici

Usura delle superfici con perdita dell'irruvidimento della pavimentazione stradale.

01.03.09.A03 Basso grado di riciclabilità

Utilizzo nelle fasi manutentive di materiali, elementi e componenti con un basso grado di riciclabilità.

Elemento Manutenibile: **01.03.10**

Rallentatori di velocità ottici

I sistemi di rallentamento ad effetto ottico sono realizzati mediante applicazione in serie di almeno 4 strisce bianche rifrangenti con larghezza crescente nel senso di marcia e distanziamento decrescente. La prima striscia deve avere una larghezza di 20 cm, le successive con incremento di almeno 10 cm di larghezza.

MODALITÀ DI USO CORRETTO:

I rallentatori di velocità prefabbricati devono essere fortemente ancorati alla pavimentazione, onde evitare spostamenti o distacchi dei singoli elementi o parte di essi, e devono essere facilmente rimovibili. La superficie superiore dei rallentatori sia prefabbricati che strutturali deve essere antisdrucciolevole. I dispositivi rallentatori di velocità devono essere approvati dal Ministero dei lavori pubblici - Ispettorato generale per la circolazione e la sicurezza stradale. Tutti i tipi di rallentatori sono posti in opera previa ordinanza dell'ente proprietario della strada che ne determina il tipo e la ubicazione nonché l'integrazione con altra segnaletica stradale.

ANOMALIE RISCONTRABILI

01.03.10.A01 Distacco

Distacco dei singoli elementi o parte di essi.

01.03.10.A02 Usura superfici

Usura delle superfici con perdita della consistenza a carico delle strisce bianche rifrangenti.

01.03.10.A03 Basso grado di riciclabilità

Utilizzo nelle fasi manutentive di materiali, elementi e componenti con un basso grado di riciclabilità.

Elemento Manutenibile: 01.03.11

Regolatori semaforici

Si tratta di apparecchiature di comando delle segnalazioni semaforiche a servizio del traffico.

MODALITÀ DI USO CORRETTO:

Effettuare periodici controlli diagnostici per il rilevamento di specifici guasti ai sistemi logici dei regolatori semaforici. Monitoraggio delle uscite, delle circuiterie logiche e delle entrate. In caso di verifiche diagnostiche negative i regolatori semaforici vanno predisposti in modalità guasto.

ANOMALIE RISCONTRABILI

01.03.11.A01 Assenza di segnali

Si manifesta attraverso l'assenza di segnali rossi, gialli o verdi.

01.03.11.A02 Guasti di conflitto

Si manifesta attraverso il conflitto di gruppi di segnali.

01.03.11.A03 Basso grado di riciclabilità

Utilizzo nelle fasi manutentive di materiali, elementi e componenti con un basso grado di riciclabilità.

Elemento Manutenibile: 01.03.12

Rivelatori di velocità

I rilevatori di velocità sono dispositivi, dotato di sistema elettronico, che rilevano e visualizzano la velocità dei veicoli in transito ed informa i conducenti del mancato rispetto dei limiti imposti dal codice della strada. Particolarmente indicato come deterrente nei centri abitati, in prossimità di incroci pericolosi e su strade extraurbane.

MODALITÀ DI USO CORRETTO:

Controllare periodicamente l'assenza di anomalie e provvedere al ripristino di eventuali elementi non idonei.
L'installazione dei dispositivi per il controllo del traffico dovrà avvenire nel rispetto del codice della strada e dei regolamenti di viabilità dell'ente gestore.

ANOMALIE RISCONTRABILI

01.03.12.A01 Alterazione Cromatica

Variazione di uno o più parametri che definiscono il colore degli elementi.

01.03.12.A02 Assenza di segnale

Assenza di segnale per guasto agli apparati di controllo.

01.03.12.A03 Corrosione

Decadimento dei materiali metallici a causa della combinazione con sostanze presenti nell'ambiente (ossigeno, acqua, anidride carbonica, ecc.).

01.03.12.A04 Usura

I cartelli segnaletici perdono consistenza per la perdita di materiale (pellicola, parti della sagoma, ecc.) dovuto all'usura e agli agenti atmosferici disgreganti.

01.03.12.A05 Basso grado di riciclabilità

Utilizzo nelle fasi manutentive di materiali, elementi e componenti con un basso grado di riciclabilità.

Elemento Manutenibile: 01.03.13

Segnalatore di velocità

Unità Tecnologica: 01.03

Dispositivi per il controllo del traffico

I segnalatori di velocità a messaggio variabile predeterminato indicano il limite massimo di velocità consentito su un particolare tratto stradale o autostradale.

MODALITÀ DI USO CORRETTO:

Controllare periodicamente l'assenza di anomalie e provvedere al ripristino di eventuali elementi non idonei.
L'installazione dei dispositivi per il controllo del traffico dovrà avvenire nel rispetto del codice della strada e dei regolamenti di viabilità dell'ente gestore.

ANOMALIE RISCONTRABILI

01.03.13.A01 Alterazione Cromatica

Variazione di uno o più parametri che definiscono il colore degli elementi.

01.03.13.A02 Assenza di segnale

Assenza di segnale per guasto agli apparati di controllo.

01.03.13.A03 Corrosione

Decadimento dei materiali metallici a causa della combinazione con sostanze presenti nell'ambiente (ossigeno, acqua, anidride carbonica, ecc.).

01.03.13.A04 Usura

I cartelli segnaletici perdono consistenza per la perdita di materiale (pellicola, parti della sagoma, ecc.) dovuto all'usura e agli agenti atmosferici disgreganti.

01.03.13.A05 Basso grado di riciclabilità

Utilizzo nelle fasi manutentive di materiali, elementi e componenti con un basso grado di riciclabilità.

Elemento Manutenibile: 01.03.14

Segnalatori acustici

Unità Tecnologica: 01.03

Dispositivi per il controllo del traffico

Sono generalmente situati sul margine destro delle carreggiate nelle immediate vicinanze dei passaggi a livello e collocati in modo da essere visibili dalla strada alla maggiore distanza possibile. Sono integrati con dispositivi di segnalazione ottica.

MODALITÀ DI USO CORRETTO:

I dispositivi di segnalazione acustica vanno integrati con i dispositivi di segnalazione ottica e con i sistemi di barriere mobili. In particolare vanno controllati i tempi di inizio e durata del suono e l'efficacia di percezione sonora.

ANOMALIE RISCONTRABILI

01.03.14.A01 Ostacoli

Ostacoli presenti in prossimità dei segnalatori con relativo abbassamento dei livelli di percezione sonora.

01.03.14.A02 Sincronie errate

Sincronie errate con altri dispositivi di segnalazione (ottici, barriere mobili, ecc.).

01.03.14.A03 Basso grado di riciclabilità

Utilizzo nelle fasi manutentive di materiali, elementi e componenti con un basso grado di riciclabilità.

Elemento Manutenibile: 01.03.15

Segnali complementari

Unità Tecnologica: 01.03

Dispositivi per il controllo del traffico

I segnali complementari sono dispositivi e mezzi segnaletici con funzione di fornire agli utenti della strada tutte le informazioni utili alla definizione della traiettoria di marcia in varie situazioni stradali, contribuendo alla percezione di ostacoli posti in prossimità delle strade. Si possono suddividere in: delineatori normali di margine, delineatori speciali, mezzi e dispositivi per segnalare gli ostacoli e isole di traffico.

MODALITÀ DI USO CORRETTO:

Essi devono integrarsi con il resto della segnaletica stradale ed in particolare essere ben visibili rispetto agli elementi stradali.

ANOMALIE RISCONTRABILI

01.03.15.A01 Disposizione errata

Disposizione errata rispetto al resto della segnaletica stradale.

01.03.15.A02 Visibilità insufficiente

Visibilità insufficiente dei segnali per perdita di consistenza dei materiali costituenti e per effetto di alterazioni cromatiche.

01.03.15.A03 Basso grado di riciclabilità

Utilizzo nelle fasi manutentive di materiali, elementi e componenti con un basso grado di riciclabilità.

Elemento Manutenibile: 01.03.16

Segnali luminosi particolari

Unità Tecnologica: 01.03

Dispositivi per il controllo del traffico

Si tratta di dispositivi utilizzati a fornire agli utenti della strada indicazioni utili per la guida dei veicoli in casi speciali relativamente a situazioni di pericolo, di prescrizione, ecc.. Si possono suddividere in: segnali a messaggio variabile, colonnine luminose, segnali incassati e delineatori di margine luminosi.

MODALITÀ DI USO CORRETTO:

Le dimensioni, i colori e le forme dei segnali a messaggio variabile devono essere quelli della corrispondente segnaletica verticale, anche se realizzati per punti od in maniera discontinua. Le colonnine luminose a luce gialla fissa devono avere una altezza non inferiore ad un metro e devono essere riservate esclusivamente per indicare la presenza di salvagente, di isole di traffico per canalizzazione o per spartitraffico; esse possono essere integrate con luci semaforiche gialle lampeggianti e con applicazioni rifrangenti, oltre ai segnali di prescrizione necessari.

ANOMALIE RISCONTRABILI

01.03.16.A01 Depositi superficiali

Depositi superficiali di polveri ed incrostazioni derivanti da agenti atmosferici e gas di scarico.

01.03.16.A02 Rottura

Rotture di parti o elementi costituenti.

01.03.16.A03 Variazioni sagoma

Variazione della sagoma originaria in relazione a traumi o eventi esterni.

01.03.16.A04 Basso grado di riciclabilità

Utilizzo nelle fasi manutentive di materiali, elementi e componenti con un basso grado di riciclabilità.

Gallerie

Strutture a protezione di passaggi stradali, ferroviari, ecc., realizzate generalmente per superare, mediante trafori e/o opere di contenimento, barriere naturali, zone urbane, ecc.

ELEMENTI MANUTENIBILI DELL'UNITÀ TECNOLOGICA:

- 01.04.01 Canalette
- 01.04.02 Marciapiedi di servizio
- 01.04.03 Rivestimenti
- 01.04.04 Segnaletica di sicurezza
- 01.04.05 Segnaletica stradale
- 01.04.06 Sistema di aerazione
- 01.04.07 Sistema di illuminazione
- 01.04.08 Sistema di sicurezza

Canalette

Unità Tecnologica: 01.04

Gallerie

Opere di raccolta per lo smaltimento delle acque meteoriche. Possono essere in conglomerato cementizio e/o in materiale lapideo, talvolta complete di griglie di protezione.

MODALITÀ DI USO CORRETTO:

È importante effettuare la pulizia delle canalette periodicamente ed in particolar modo in prossimità di eventi meteo stagionali.

ANOMALIE RISCONTRABILI

01.04.01.A01 Difetti di pendenza

Consiste in un'errata pendenza longitudinale o trasversale per difetti di esecuzione o per cause esterne.

01.04.01.A02 Mancanza deflusso acque meteoriche

Può essere causata da insufficiente pendenza del corpo canalette o dal deposito di detriti lungo il letto.

01.04.01.A03 Presenza di vegetazione

Presenza di vegetazione caratterizzata dalla formazione di piante, licheni, muschi lungo le superfici stradali.

01.04.01.A04 Rottura

Rottura di parti degli elementi costituenti i manufatti.

01.04.01.A05 Impiego di materiali non durevoli

Impiego di materiali non durevoli nelle fasi manutentive degli elementi.

Marciapiedi di servizio

Unità Tecnologica: 01.04

Gallerie

I marciapiedi di servizio sono generalmente utilizzati per il transito dei pedoni o degli utenti delle strade in caso di avaria degli autoveicoli. Essi vengono generalmente realizzati affiancati alle banchine.

MODALITÀ DI USO CORRETTO:

Controllare periodicamente lo stato generale al fine di verificare l'assenza di eventuali buche e/o altre anomalie che possono rappresentare pericolo per la sicurezza ed l'incolumità delle persone. Ripristinare le parti mancanti e/o comunque danneggiate con materiali idonei. Provvedere alla pulizia delle superfici ed alla rimozione di depositi o di eventuali ostacoli.

ANOMALIE RISCONTRABILI

01.04.02.A01 Buche

Consistono nella mancanza di materiale dalla superficie del manto stradale a carattere localizzato e con geometrie e profondità irregolari spesso fino a raggiungere gli strati inferiori, ecc.).

01.04.02.A02 Deposito

Accumulo di detriti, fogliame e di altri materiali estranei.

01.04.02.A03 Distacco

Disgregazione e distacco di parti notevoli del materiale che può manifestarsi anche mediante espulsione di elementi prefabbricati dalla loro sede.

01.04.02.A04 Mancanza

Caduta e perdita di parti del materiale del manufatto.

01.04.02.A05 Presenza di vegetazione

Presenza di vegetazione caratterizzata dalla formazione di piante, licheni, muschi lungo le superfici stradali.

01.04.02.A06 Impiego di materiali non durevoli

Impiego di materiali non durevoli nelle fasi manutentive degli elementi.

Elemento Manutenibile: 01.04.03

Rivestimenti

Unità Tecnologica: 01.04

Gallerie

Sono rappresentati dagli strati funzionali di finitura della struttura. Possono essere costituiti da materiali diversi: cemento a vista tinteggiato, rivestimenti metallici e elementi prefabbricati. Una delle funzioni principali è quella di contribuire all'illuminazione artificiale della galleria, oltre che assicurare un aspetto uniforme.

MODALITÀ DI USO CORRETTO:

Controllare periodicamente l'integrità delle superfici del rivestimento attraverso valutazioni visive mirate a riscontrare anomalie evidenti.

ANOMALIE RISCONTRABILI

01.04.03.A01 Deposito superficiale

Accumulo di pulviscolo atmosferico o di altri materiali estranei, di spessore variabile, poco coerente e poco aderente alla superficie del rivestimento.

01.04.03.A02 Distacco

Disgregazione e distacco di parti notevoli del materiale che può manifestarsi anche mediante espulsione di elementi prefabbricati dalla loro sede.

01.04.03.A03 Fessurazioni

Presenza di discontinuità nel materiale con distacchi macroscopici delle parti.

01.04.03.A04 Penetrazione di umidità

Comparsa di macchie di umidità dovute all'assorbimento di acqua.

01.04.03.A05 Presenza di vegetazione

Presenza di vegetazione caratterizzata dalla formazione di licheni, muschi e piante lungo le superficie.

01.04.03.A06 Basso grado di riciclabilità

Utilizzo nelle fasi manutentive di materiali, elementi e componenti con un basso grado di riciclabilità.

Elemento Manutenibile: 01.04.04

Segnaletica di sicurezza

Unità Tecnologica: 01.04

Gallerie

In galleria la segnaletica di sicurezza svolge il ruolo di prevenzione degli infortuni, nella tutela della salute e per affrontare situazioni di emergenza inerenti ad eventi stradali. La segnaletica di sicurezza trasmette mediante un segnale di sicurezza, tradotto in simbologie e colori appropriati, delle indicazioni in rapporto alle probabili situazioni di pericolo.

MODALITÀ DI USO CORRETTO:

Le attività di manutenzione rivolte alla segnaletica di sicurezza sono riconducibili al controllo dello stato generale, al corretto posizionamento in funzione della disciplina stradale ed alla sostituzione degli elementi usurati.

ANOMALIE RISCONTRABILI

01.04.04.A01 Usura segnaletica

I cartelli segnaletici perdono consistenza per la perdita di materiale (vernice, materiale plastico, ecc.) dovuto all'usura, ai gas di scarico e agli agenti atmosferici disgreganti.

01.04.04.A02 Impiego di materiali non durevoli

Impiego di materiali non durevoli nelle fasi manutentive degli elementi.

01.04.04.A03 Basso grado di riciclabilità

Utilizzo nelle fasi manutentive di materiali, elementi e componenti con un basso grado di riciclabilità.

Elemento Manutenibile: 01.04.05

Segnaletica stradale

Unità Tecnologica: 01.04

Gallerie

La segnaletica stradale in galleria può essere costituita da strisce segnaletiche tracciate sulla strada, da inserti catarifrangenti sulle delimitazioni, da segnali posti su sostegni, da segnalatori ottici, ecc.

MODALITÀ DI USO CORRETTO:

Tutti i segnali stradali devono essere realizzati con materiali tali da essere visibili sia di giorno che di notte anche in presenza di pioggia o con fondo stradale bagnato. Le attività di manutenzione rivolte alla segnaletica stradale sono riconducibili al controllo dello stato generale, al ripristino della segnaletica ed alla sostituzione degli elementi usurati. In ogni caso è opportuno attenersi scrupolosamente alle norme del codice stradale e alle condizioni ambientali.

ANOMALIE RISCONTRABILI

01.04.05.A01 Usura segnaletica

I cartelli segnaletici stradali perdono consistenza per la perdita di materiale (vernice, materiale plastico, ecc.) dovuto all'usura, ai gas di scarico e agli agenti atmosferici disgreganti.

01.04.05.A02 Basso grado di riciclabilità

Utilizzo nelle fasi manutentive di materiali, elementi e componenti con un basso grado di riciclabilità.

01.04.05.A03 Impiego di materiali non durevoli

Impiego di materiali non durevoli nelle fasi manutentive degli elementi.

Elemento Manutenibile: 01.04.06

Sistema di aerazione

Unità Tecnologica: 01.04

Gallerie

I sistemi di aerazione consentono di migliorare le condizioni di ricambio d'aria all'interno delle gallerie. Essi possono essere dei sistemi a ventilatori posti in serie lungo i tracciati stradali o in casi particolari (lungi trafori, traffico intenso e caotico, ecc.) veri e propri sistemi di trattamento e di condizionamento dell'aria.

MODALITÀ DI USO CORRETTO:

Nei casi particolari bisogna assicurare all'interno della galleria una temperatura non superiore ai 25°C. I ventilatori ed i relativi canali di condotta dell'aria devono avere dimensioni proporzionate ai volumi ed alle condizioni peggiori di traffico e/o eventi straordinari.

ANOMALIE RISCONTRABILI

01.04.06.A01 Filtraggio insufficiente

Filtraggio dell'aria insufficiente in relazione al numero di elementi predisposti.

01.04.06.A02 Temperature elevate

Condizioni di temperature superiori ai 25 °C dovute a cause diverse.

01.04.06.A03 Impiego di materiali non durevoli

Impiego di materiali non durevoli nelle fasi manutentive degli elementi.

01.04.06.A04 Basso grado di riciclabilità

Utilizzo nelle fasi manutentive di materiali, elementi e componenti con un basso grado di riciclabilità.

Elemento Manutenibile: 01.04.07

Sistema di illuminazione

Unità Tecnologica: 01.04

Gallerie

I sistemi di illuminazione artificiale consentono di mantenere all'interno della galleria, condizioni sufficienti di visibilità per consentire agli utenti la circolazione stradale in sicurezza. I sistemi di illuminazione in galleria sono generalmente controllati da centrali di telecontrollo posti in prossimità delle stesse.

MODALITÀ DI USO CORRETTO:

Provvedere alla pulizia periodica dei corpi illuminanti e alla sostituzione, a secondo della durata ore-funzionamento.

ANOMALIE RISCONTRABILI

01.04.07.A01 Avarie

Guasti ed avarie alle centrali di telecontrollo con conseguenti alterazioni delle intensità luminose.

01.04.07.A02 Opacizzazione

Opacizzazione degli elementi per depositi di polveri derivanti dai gas di scarico e da agenti atmosferici.

01.04.07.A03 Basso grado di riciclabilità

Utilizzo nelle fasi manutentive di materiali, elementi e componenti con un basso grado di riciclabilità.

Elemento Manutenibile: 01.04.08

Sistema di sicurezza

Unità Tecnologica: 01.04

Gallerie

I sistemi di sicurezza (spazi ed uscite, antincendio, sorveglianza, telecontrollo, telecomunicazione, ecc.) hanno la funzione di poter gestire, in caso di eventi in emergenza, le fasi di intervento e prevenzione (evacuazioni, soccorsi, ecc.) ai fini della incolumità di persone, animali e cose.

MODALITÀ DI USO CORRETTO:

Gli interventi di manutenzione ed i controlli sugli impianti e sulle attrezzature di protezione antincendio sono effettuati nel rispetto delle disposizioni legislative e regolamentari vigenti, delle norme di buona tecnica emanate dagli organismi di normalizzazione nazionali o europei o, in assenza di dette norme di buona tecnica, delle istruzioni fornite dal fabbricante e/o dall'installatore.

ANOMALIE RISCONTRABILI

01.04.08.A01 Avarie spie segnalazione

Difetti di funzionamento delle spie luminose ed acustiche per motivi diversi.

01.04.08.A02 Difetti del pannello di segnalazione

Difetti del sistema di segnalazione allarmi dovuti a guasti delle spie luminose.

01.04.08.A03 Perdite di tensione

Riduzione della tensione di alimentazione.

01.04.08.A04 Basso grado di riciclabilità

Utilizzo nelle fasi manutentive di materiali, elementi e componenti con un basso grado di riciclabilità.

Piste ciclabili

Si tratta di spazi riservati alla circolazione dei velocipedi, individuabili nella parte longitudinale della strada ed opportunamente delimitati o separati con barriere invalicabili a protezione dei ciclisti dai veicoli a motore. Le piste ciclabili possono essere realizzate:

- in sede propria ad unico o doppio senso di marcia;
- su corsia riservata ricavata dalla carreggiata stradale;
- su corsia riservata ricavata dal marciapiede.

Più precisamente le piste ciclabili possono riassumersi nelle seguenti categorie:

- piste ciclabili in sede propria;
- piste ciclabili su corsia riservata;
- percorsi promiscui pedonali e ciclabili;
- percorsi promiscui ciclabili e veicolari.

Nella progettazione e realizzazione delle piste ciclabili è buona norma tener conto delle misure di prevenzione, in particolare della disposizione lungo i percorsi di: alberi, caditoie, marciapiedi, cassonetti, parcheggi, aree di sosta, passi carrai e segnaletica stradale.

ELEMENTI MANUTENIBILI DELL'UNITÀ TECNOLOGICA:

- 01.05.01 Caditoie
- 01.05.02 Cordolature
- 01.05.03 Dispositivi di ingresso e di uscita
- 01.05.04 Fasce di protezione laterali
- 01.05.05 Golfo di sosta
- 01.05.06 Pavimentazione in asfalto
- 01.05.07 Pavimentazione in blocchetti di cls
- 01.05.08 Pavimentazione in lastre di cls
- 01.05.09 Portacicli
- 01.05.10 Segnaletica di informazione
- 01.05.11 Spazi di sosta
- 01.05.12 Strisce di demarcazione

Caditoie

Unità Tecnologica: 01.05

Piste ciclabili

Si tratta di elementi inseriti in prossimità delle piste ciclabili con funzione di captazione e deflusso delle acque meteoriche. Le caditoie possono essere inserite al lato dei marciapiedi o tra il percorso ciclabile e la corsia veicolare. La loro forma può variare a secondo dell'utilizzo: quadrata, a bocca di lupo e lineare. Inoltre possono essere in materiali diversi, quali, cls prefabbricato, ghisa, ecc..

MODALITÀ DI USO CORRETTO:

E' importante scegliere il tipo di caditoia e la sua posizione a secondo della regolamentazione dei percorsi ciclabili. La scelta della posizione delle caditoie va ad influenzare il tipo di pendenza della pista ciclabile nonché quella delle corsie veicolari. Ai fini della sicurezza di circolazione dei ciclisti le caditoie vanno predisposte in opera nel senso ortogonale rispetto al senso di marcia dei velocipedi onde evitare pericolosi "binari" per le ruote.

ANOMALIE RISCOINTRABILI

01.05.01.A01 Depositi

Depositi di fogliame, sabbia, terreno, ecc. che possono compromettere la captazione nelle griglie delle acque meteoriche.

01.05.01.A02 Disposizione errata

Disposizione nel senso longitudinale rispetto al senso di marcia dei velocipedi.

01.05.01.A03 Pendenza errata

Pendenza errata con deflusso delle acque meteoriche verso la sede della pista ciclabile.

01.05.01.A04 Rottura

Rottura delle griglie o dei cordoli delle caditoie per eventi traumatici esterni.

01.05.01.A05 Basso grado di riciclabilità

Utilizzo nelle fasi manutentive di materiali, elementi e componenti con un basso grado di riciclabilità.

Cordolature

Unità Tecnologica: 01.05

Piste ciclabili

Le cordolature per piste ciclabili sono dei manufatti di finitura la cui funzione è quella di contenere la spinta verso l'esterno degli elementi di pavimentazione ciclabile che sono sottoposti a carichi di normale esercizio. Possono essere realizzati in elementi prefabbricati in calcestruzzo o in cordoni di pietrastrada.

MODALITÀ DI USO CORRETTO:

Vengono messi in opera con strato di allettamento di malta idraulica e/o su riporto di sabbia ponendo particolare attenzione alla sigillatura dei giunti verticali tra gli elementi contigui. I cordoli non devono essere sporgenti ma seguire il filo della pavimentazione ciclabile. Particolare cura va posta nella sistemazione dei rinterri a ridosso delle cordolature. Controllare, inoltre, periodicamente l'integrità delle superfici e/o eventuali sporgenze. Verificare l'integrità dei rinterri.

ANOMALIE RISCOINTRABILI

01.05.02.A01 Distacco

Disgregazione e distacco di parti notevoli del materiale che può manifestarsi anche mediante espulsione di elementi prefabbricati dalla loro sede.

01.05.02.A02 Mancanza

Mancanza di elementi di cordolatura a corredo delle superfici ciclabili.

01.05.02.A03 Mancanza rinterro

Mancanza del rinterro a ridosso delle cordolature con conseguente perdita di stabilità di quest'ultime.

01.05.02.A04 Rottura

Rottura di parti degli elementi costituenti i manufatti.

01.05.02.A05 Sporgenza

Sporgenza dei cordoli al di sopra del filo della pavimentazione ciclabile.

01.05.02.A06 Basso grado di riciclabilità

Utilizzo nelle fasi manutentive di materiali, elementi e componenti con un basso grado di riciclabilità.

Elemento Manutenibile: 01.05.03

Dispositivi di ingresso e di uscita

Unità Tecnologica: 01.05

Piste ciclabili

I dispositivi di ingresso e di uscita per piste ciclabili sono spazi di raccordo e di integrazione con le aree pedonali e stradali che consentono un uso razionale ed in sicurezza dei percorsi a servizio dei velocipedisti e dei ciclisti. In genere gli accessi e le uscite sono costituiti da rampe realizzate con pendenza adeguata e superfici antisdrucchio.

MODALITÀ DI USO CORRETTO:

Periodicamente va controllata la pavimentazione e, in caso di parti rovinate, sostituita con elementi idonei senza alterare la pendenza di accesso e di uscita. Evitare l'inserimento di feritoie e griglie lungo le superfici ciclabili.

ANOMALIE RISCONTRABILI

01.05.03.A01 Pendenza errata

Errata pendenza longitudinale o trasversale per difetti di esecuzione o per cause esterne.

01.05.03.A02 Rottura

Rottura di parti degli elementi costituenti i dispositivi di ingresso e uscita.

01.05.03.A03 Basso grado di riciclabilità

Utilizzo nelle fasi manutentive di materiali, elementi e componenti con un basso grado di riciclabilità.

Elemento Manutenibile: 01.05.04

Fasce di protezione laterali

Unità Tecnologica: 01.05

Piste ciclabili

Si tratta di spazi disposti lateralmente lungo i percorsi ciclabili e verso la carreggiata. La loro funzione è quella di creare un ulteriore margine di sicurezza dalla carreggiata e quindi dal traffico autoveicolare. Possono generalmente essere costituite da tappeti erbosi o rivestite da pavimentazioni in pietra naturale, elementi prefabbricati in cls. ecc..

MODALITÀ DI USO CORRETTO:

Controllare periodicamente l'integrità delle superfici del rivestimento attraverso valutazioni visive mirate a riscontrare anomalie (buche, mancanza, rottura, ecc.).

ANOMALIE RISCONTRABILI

01.05.04.A01 Deposito

Accumulo di detriti, foglie ed altri materiali estranei che potrebbero essere anche fonte di pericoli.

01.05.04.A02 Distacco

Disgregazione e distacco di parti notevoli del materiale che può manifestarsi anche mediante espulsione di elementi prefabbricati dalla loro sede.

01.05.04.A03 Mancanza

Perdita di parti del materiale delle aree adibite a fasce di protezione. Nel caso di tappeti erbosi questa si manifesta mediante l'assenza

di zolle di erba lungo le superfici.

01.05.04.A04 Basso grado di riciclabilità

Utilizzo nelle fasi manutentive di materiali, elementi e componenti con un basso grado di riciclabilità.

Elemento Manutenibile: 01.05.05

Golfo di sosta

Unità Tecnologica: 01.05

Piste ciclabili

Si tratta di spazi disposti longitudinalmente lungo le superfici ciclabili adibiti alla sosta temporanea dei ciclisti. Essi possono essere intervallati da aiuole piantumate o alberature, in alcuni casi integrati con le aree pedonali. La loro distribuzione deve tener conto della lunghezza dei percorsi e dell'utilizzo delle piste.

MODALITÀ DI USO CORRETTO:

Controllare periodicamente l'integrità delle superfici e l'assenza di eventuali anomalie. Verificare la non invadenza, all'interno dell'area di sosta, di piante e vegetazione.

ANOMALIE RISCONTRABILI

01.05.05.A01 Buche

Consistono nella mancanza di materiale dal rivestimento superficiale a carattere localizzato e con geometrie e profondità irregolari spesso fino a raggiungere gli strati inferiori.

01.05.05.A02 Deposito

Accumulo di detriti, fogliame ed altri materiali estranei che potrebbero essere anche fonte di pericoli.

01.05.05.A03 Presenza di vegetazione

Presenza di vegetazione caratterizzata dall'invasione di piante, licheni, muschi, ecc., nell'area riservata al golfo di sosta.

01.05.05.A04 Basso grado di riciclabilità

Utilizzo nelle fasi manutentive di materiali, elementi e componenti con un basso grado di riciclabilità.

Elemento Manutenibile: 01.05.06

Pavimentazione in asfalto

Unità Tecnologica: 01.05

Piste ciclabili

La pavimentazione in asfalto per piste ciclabili è un tipo di rivestimento con strato riportato antiusura e additivi bituminosi. A secondo delle geometrie delle pavimentazioni da realizzare, si possono eseguire rivestimenti di elementi in strisce di larghezza variabile.

MODALITÀ DI USO CORRETTO:

Particolare attenzione va posta nella cura delle pendenze e nell'integrazione con altri elementi della strada (spazi pedonali, marciapiedi, aiuole, tappeti erbosi, ecc.). Controllare periodicamente l'integrità delle superfici del rivestimento attraverso valutazioni visive mirate a riscontrare anomalie evidenti. Evitare l'inserimento di feritoie e griglie lungo le superfici ciclabili.

ANOMALIE RISCONTRABILI

01.05.06.A01 Deposito superficiale

Depositi di fogliame, polveri, oggetti estranei, ecc., lungo le superfici ciclabili.

01.05.06.A02 Distacco

Disgregazione e distacco di parti notevoli del materiale che può manifestarsi anche mediante espulsione di elementi dalla loro sede.

01.05.06.A03 Fessurazioni

Presenza di discontinuità nel materiale con distacchi di piccole parti dalle superfici ciclabili.

01.05.06.A04 Mancanza

Perdita di parti del materiale dalle superfici ciclabili.

01.05.06.A05 Presenza di vegetazione

Presenza di vegetazione caratterizzata dalla formazione di licheni, muschi e piante lungo le superfici ciclabili.

01.05.06.A06 Sollevamento e distacco dal supporto

Sollevamento e distacco dal supporto di uno o più parti della pavimentazione ciclabile.

01.05.06.A07 Basso grado di riciclabilità

Utilizzo nelle fasi manutentive di materiali, elementi e componenti con un basso grado di riciclabilità.

Elemento Manutenibile: 01.05.07

Pavimentazione in blocchetti di cls

Unità Tecnologica: 01.05

Piste ciclabili

La pavimentazione in blocchetti di cls per piste ciclabili è un tipo di rivestimento realizzato con prodotti di calcestruzzo confezionati con elementi in monostrato o pluristrato, caratterizzati da un ridotto rapporto di unità tra lo spessore e i lati. Possono essere impiegati lungo le superfici blocchetti di colore differenziato per delimitare gli spazi ciclabili e/o integrare la segnaletica orizzontale.

MODALITÀ DI USO CORRETTO:

Particolare attenzione va posta nella disposizione dei blocchetti in funzione delle direzioni di marcia dei velocipedi, nonché nella cura delle pendenze e nell'integrazione con altri elementi della strada (spazi pedonali, marciapiedi, aiuole, tappeti erbosi, ecc.). Controllare periodicamente l'integrità delle superfici del rivestimento attraverso valutazioni visive mirate a riscontrare anomalie evidenti. Evitare l'inserimento di feritoie e griglie lungo le superfici ciclabili.

ANOMALIE RISCONTRABILI

01.05.07.A01 Degrado sigillante

Distacco e perdita di elasticità dei materiali utilizzati per le sigillature impermeabilizzanti e dei giunti nelle superfici ciclabili.

01.05.07.A02 Deposito superficiale

Depositi di fogliame, polveri, oggetti estranei, ecc., lungo le superfici ciclabili.

01.05.07.A03 Distacco

Disgregazione e distacco di parti notevoli del materiale che può manifestarsi anche mediante espulsione di elementi dalla loro sede.

01.05.07.A04 Perdita di elementi

Perdita di elementi e di parti dalle superfici ciclabili.

01.05.07.A05 Basso grado di riciclabilità

Utilizzo nelle fasi manutentive di materiali, elementi e componenti con un basso grado di riciclabilità.

Elemento Manutenibile: 01.05.08

Pavimentazione in lastre di cls

Unità Tecnologica: 01.05

Piste ciclabili

La pavimentazione in lastre di cls prefabbricate per piste ciclabili è un tipo di rivestimento realizzato con elementi in cemento armato vibrato posti su letto di sabbia. In genere le lastre di cls si differenziano in moduli e raccordi di dimensioni diverse.

MODALITÀ DI USO CORRETTO:

Particolare attenzione va posta nella cura delle pendenze e nell'integrazione con altri elementi della strada (spazi pedonali, marciapiedi, aiuole, tappeti erbosi, ecc.). Controllare periodicamente l'integrità delle superfici del rivestimento attraverso valutazioni visive mirate a riscontrare anomalie evidenti. Evitare l'inserimento di feritoie e griglie lungo le

superfici ciclabili.

ANOMALIE RISCONTRABILI

01.05.08.A01 Deposito superficiale

Depositi di foglie, polveri, oggetti estranei, ecc., lungo le superfici ciclabili.

01.05.08.A02 Rottura

Rottura di parti delle lastre costituenti la superficie ciclabile.

01.05.08.A03 Sollevamento e distacco dal supporto

Sollevamento e distacco delle lastre dal letto di posa per perdita del materiale sottostante (sabbia).

01.05.08.A04 Basso grado di riciclabilità

Utilizzo nelle fasi manutentive di materiali, elementi e componenti con un basso grado di riciclabilità.

Elemento Manutenibile: 01.05.09

Portacicli

Unità Tecnologica: 01.05

Piste ciclabili

Si tratta di elementi funzionali per favorire la sosta dei velocipedi ed eventualmente il bloccaggio. Si possono prevedere portacicli e/o rastrelliere verticali, affiancati, sfalsati, ecc.. I portacicli e/o cicloparcheggi possono essere del tipo: a stalli con angolazioni diverse, classico (a bloccaggio della singola ruota), ad altezze differenziate e box a pagamento. Inoltre essi dovranno assicurare, la protezione dalle intemperie, la protezione dai furti, l'integrazione estetica con altri arredi urbani, la manutenzione, ecc.

MODALITÀ DI USO CORRETTO:

Controllare periodicamente i meccanismi di aggancio e sgancio predisposti. Verificare gli strati protettivi delle finiture a vista. Controllare la disposizione dei portacicli anche in funzione degli altri elementi di arredo urbano.

ANOMALIE RISCONTRABILI

01.05.09.A01 Corrosione

Corrosione di parti metalliche per il decadimento dei materiali a causa della combinazione con sostanze presenti nell'ambiente (ossigeno, acqua, anidride carbonica, ecc.).

01.05.09.A02 Presenza di ostacoli

Presenza di ostacoli (depositi, piante, ecc.) in prossimità degli spazi adibiti a portacicli.

01.05.09.A03 Sganciamenti

Sganciamenti, per motivi diversi, degli elementi costituenti portacicli e rastrelliere dagli spazi di destinazione.

01.05.09.A04 Basso grado di riciclabilità

Utilizzo nelle fasi manutentive di materiali, elementi e componenti con un basso grado di riciclabilità.

Elemento Manutenibile: 01.05.10

Segnaletica di informazione

Unità Tecnologica: 01.05

Piste ciclabili

La segnaletica a servizio delle aree predisposte come piste ciclabili serve per guidare e disciplinare i ciclisti e fornire prescrizioni ed utili indicazioni per l'uso. In particolare può suddividersi in: segnaletica di divieto, segnaletica di pericolo e segnaletica di indicazione. Può essere costituita da strisce segnaletiche tracciate sulla strada o da elementi inseriti nella pavimentazione differenziati per colore. La segnaletica comprende linee longitudinali, frecce direzionali, linee trasversali, attraversamenti ciclabili, iscrizioni e simboli posti sulla superficie stradale, strisce di delimitazione degli stalli di sosta o per le aree di parcheggio dei velocipedi, ecc.. Essa dovrà integrarsi con la segnaletica stradale. La segnaletica può essere realizzata mediante l'applicazione di pittura, materiali termoplastici, materiali plastici indurenti a freddo, linee e simboli preformati o mediante altri sistemi. Nella maggior parte dei casi, la segnaletica è di colore bianco o giallo, ma, in casi particolari, vengono usati anche altri colori.

MODALITÀ DI USO CORRETTO:

Tutti i segnali devono essere realizzati con materiali tali da renderli visibili sia di giorno che di notte anche in presenza di pioggia o con fondo stradale bagnato. Le attività di manutenzione rivolte alla segnaletica interessano il controllo dello stato ed il rifacimento delle linee e della simbologia convenzionale. Per ragioni di sicurezza è importante che periodicamente venga rinnovata la simbologia con materiali appropriati (pitture, materiali plastici, ecc.) che tengano conto delle condizioni ambientali. Risulta essenziale l'integrazione con la segnaletica stradale.

ANOMALIE RISCONTRABILI

01.05.10.A01 Disposizione errata

Disposizione della segnaletica inerente le piste ciclabili in modo incongruo rispetto alla segnaletica stradale circostante.

01.05.10.A02 Usura segnaletica

La cartellonistica, le strisce, le bande ed altre simbologie, perdono consistenza per la perdita di materiale (vernice, materiale plastico, ecc.) dovuto all'usura e agli agenti atmosferici disgreganti.

01.05.10.A03 Basso grado di riciclabilità

Utilizzo nelle fasi manutentive di materiali, elementi e componenti con un basso grado di riciclabilità.

Elemento Manutenibile: 01.05.11

Spazi di sosta

Unità Tecnologica: 01.05

Piste ciclabili

Si tratta di spazi adibiti: al parcheggio dei velocipedi, ad aree di ristoro e a punti di informazione. La loro distribuzione deve tener conto dei centri di interesse e di utilizzo dei velocipedi. Possono prevedersi spazi coperti, opportunamente dimensionati, mediante pensiline o altri elementi di copertura per la protezione da agenti atmosferici (pioggia, grandine, ecc.). Negli spazi di sosta sono generalmente sistemati i portacicli opportunamente distribuiti.

MODALITÀ DI USO CORRETTO:

E' importante che gli spazi di sosta siano proporzionati alle effettive necessità e fabbisogni dell'utenza e che garantiscano alle diverse zone delle aree urbane ed extraurbane l'accessibilità ai punti di interesse. E' importante separarli dalle zone pedonali e quelle di scorrimento degli autoveicoli. Vanno inoltre garantite le dimensioni minime per gli stalli di sosta, per i portacicli ed evidenziati con segnaletica stradale adeguata.

ANOMALIE RISCONTRABILI

01.05.11.A01 Deposito superficiale

Depositi di foglie, polveri, oggetti estranei, ecc., lungo le superfici degli spazi di sosta.

01.05.11.A02 Errato dimensionamento

Dimensionamento errato degli spazi di sosta e/o della distribuzione di portacicli e rastrelliere per i velocipedi.

01.05.11.A03 Insufficienza di portacicli

Disponibilità di portacicli in numero insufficiente rispetto alla superficie servita dagli spazi di sosta.

01.05.11.A04 Presenza di vegetazione

Presenza di vegetazione caratterizzata dalla formazione di licheni, muschi e piante lungo le superfici degli spazi di sosta.

01.05.11.A05 Basso grado di riciclabilità

Utilizzo nelle fasi manutentive di materiali, elementi e componenti con un basso grado di riciclabilità.

Elemento Manutenibile: 01.05.12

Strisce di demarcazione

Unità Tecnologica: 01.05

Piste ciclabili

Si tratta di elementi delimitanti la parte ciclabile da altri spazi (pedonali, per il traffico autoveicolare, ecc.). Possono essere realizzate con elementi inseriti nella stessa pavimentazione (bocchetti di colore diverso) o in alternativa mediante pitture e/o bande adesive.

MODALITÀ DI USO CORRETTO:

Devono essere realizzati con materiali resistenti all'usura e ai fattori climatici. Periodicamente provvedere alla pulizia e rimozione di depositi lungo i percorsi interessati o a secondo dei materiali alla sostituzione e/o al loro ripristino. Tenere conto della simbologia convenzionale integrata con la segnaletica stradale.

ANOMALIE RISCONTRABILI

01.05.12.A01 Usura

Perdita di consistenza e perdita di materiale (vernice, materiale plastico, ecc.) dovuto all'usura e agli agenti atmosferici disgreganti.

01.05.12.A02 Basso grado di riciclabilità

Utilizzo nelle fasi manutentive di materiali, elementi e componenti con un basso grado di riciclabilità.

Rotatorie

La rotatoria è una particolare intersezione a raso o a livello per la disciplina del traffico, organizzata in modo da consentire lo smistamento delle correnti di traffico dall'una all'altra di esse ed è caratterizzata dalla presenza di un'area centrale a forma circolare non accessibile, circondata da un anello, percorribile in una sola direzione ed in senso antiorario dal traffico che proviene da più entrate.

A seconda delle dimensioni del diametro della circonferenza esterna, le rotatorie possono suddividersi in:

- Mini rotatorie (con diametro esterno compreso tra 14 e 26 metri);
- Rotatorie urbane compatte (con diametro esterno compreso tra 26 e 40 metri);
- Rotatorie medie (con diametro esterno compreso tra 40 e 60 metri);
- Rotatorie grandi (con diametro esterno maggiore di 60 metri).

Le mini rotatorie possono suddividersi ulteriormente in:

- Mini rotonda con isola centrale sormontabile;
- Mini rotonda con isola centrale semisormontabile.

In riferimento alla classificazione funzionale delle strade, definita dal Codice della Strada e recepita dalle "Norme funzionali e geometriche per la costruzione delle strade", la rotatoria, come particolare tipologia d'intersezione a raso, è ammessa come soluzione dell'incrocio solo fra alcune categorie di strade:

- Strade di categoria C – extraurbane secondarie;
- Strade di categoria E – urbane di quartiere;
- Strade di categoria F locali – ambito urbano ed extraurbano.

ELEMENTI MANUTENIBILI DELL'UNITÀ TECNOLOGICA:

- 01.06.01 Anello di circolazione
- 01.06.02 Braccio
- 01.06.03 Fascia valicabile
- 01.06.04 Isole a raso
- 01.06.05 Isola centrale
- 01.06.06 Isole delimitate da elementi verticali
- 01.06.07 Isola di separazione
- 01.06.08 Isole permanenti
- 01.06.09 Rami di entrata
- 01.06.10 Rami di uscita

Anello di circolazione

Unità Tecnologica: 01.06

Rotatorie

E' la parte di carreggiata che circonda l'isola centrale, ad una o più corsie, percorsa dai veicoli in senso antiorario.

MODALITÀ DI USO CORRETTO:

Gli elementi costituenti dovranno rispettare le specifiche riportate dal codice della strada, dal regolamento di esecuzione e di attuazione del CdS e dai relativi allegati. Evitare geometrie e dimensioni che possono essere motivo di pericolo.

ANOMALIE RISCONTRABILI

01.06.01.A01 Buche

Consistono nella mancanza di materiale dalla superficie del manto stradale a carattere localizzato e con geometrie e profondità irregolari spesso fino a raggiungere gli strati inferiori, ecc.).

01.06.01.A02 Cedimenti

Consistono nella variazione della sagoma stradale caratterizzati da avvallamenti e crepe localizzati per cause diverse (frane, diminuzione e/o insufficienza della consistenza degli strati sottostanti, ecc.).

01.06.01.A03 Usura manto stradale

Si manifesta con fessurazioni, rotture, mancanza di materiale, buche e sollevamenti del manto stradale e/o della pavimentazione in genere.

01.06.01.A04 Sollevamento

Variazione localizzata della sagoma stradale con sollevamento di parti interessanti il manto stradale.

01.06.01.A05 Impiego di materiali non durevoli

Impiego di materiali non durevoli nelle fasi manutentive degli elementi.

Braccio

Unità Tecnologica: 01.06

Rotatorie

Il braccio rappresenta quella porzione di asse stradale che converge verso fanello.

MODALITÀ DI USO CORRETTO:

Gli elementi costituenti dovranno rispettare le specifiche riportate dal codice della strada, dal regolamento di esecuzione e di attuazione del CdS e dai relativi allegati. Evitare geometrie e dimensioni che possono essere motivo di pericolo.

ANOMALIE RISCONTRABILI

01.06.02.A01 Buche

Consistono nella mancanza di materiale dalla superficie del manto stradale a carattere localizzato e con geometrie e profondità irregolari spesso fino a raggiungere gli strati inferiori, ecc.).

01.06.02.A02 Cedimenti

Consistono nella variazione della sagoma stradale caratterizzati da avvallamenti e crepe localizzati per cause diverse (frane, diminuzione e/o insufficienza della consistenza degli strati sottostanti, ecc.).

01.06.02.A03 Usura manto stradale

Si manifesta con fessurazioni, rotture, mancanza di materiale, buche e sollevamenti del manto stradale e/o della pavimentazione in

genere.

01.06.02.A04 Sollevamento

Variazione localizzata della sagoma stradale con sollevamento di parti interessanti il manto stradale.

01.06.02.A05 Impiego di materiali non durevoli

Impiego di materiali non durevoli nelle fasi manutentive degli elementi.

Elemento Manutenibile: 01.06.03

Fascia valicabile

Unità Tecnologica: 01.06

Rotatorie

La fascia valicabile in genere è presente nelle rotatorie con piccolo diametro. Essa rappresenta la corona circolare che circonda l'isola centrale. La funzione della fascia è di rendere più agevole le manovre eseguite dai mezzi pesanti lungo l'anello. Essa può essere realizzata o in maniera semplice attraverso la stesura di segnaletica orizzontale, o diversamente attraverso la pavimentazione con materiale idoneo e diverso da quello relativo alla pavimentazione che definisce l'anello.

MODALITÀ DI USO CORRETTO:

Gli elementi costituenti dovranno rispettare le specifiche riportate dal codice della strada, dal regolamento di esecuzione e di attuazione del CdS e dai relativi allegati. Evitare geometrie e dimensioni che possono essere motivo di pericolo.

ANOMALIE RICONTRABILI

01.06.03.A01 Geometrie irregolari

Geometrie irregolari degli elementi costituenti che possono essere fonti di pericolo nella fase di esercizio.

01.06.03.A02 Sporgenze

Sporgenze di elementi costituenti che possono essere fonti di pericolo nella fase di esercizio.

01.06.03.A03 Impiego di materiali non durevoli

Impiego di materiali non durevoli nelle fasi manutentive degli elementi.

Elemento Manutenibile: 01.06.04

Isole a raso

Unità Tecnologica: 01.06

Rotatorie

Le isole a raso sono isole di separazione, realizzate mediante strisce di colore bianco. All'interno delle isole a raso vengono generalmente inserite strisce zebrate di colore bianco, con inclinazione a 45° rispetto al senso di marcia. In genere gli intervalli fra le strisce hanno larghezza doppia rispetto alle strisce.

MODALITÀ DI USO CORRETTO:

Gli elementi costituenti dovranno rispettare le specifiche riportate dal codice della strada, dal regolamento di esecuzione e di attuazione del CdS e dai relativi allegati. Evitare geometrie e dimensioni che possono essere motivo di pericolo.

ANOMALIE RICONTRABILI

01.06.04.A01 Usura

Perdita di materiale (vernice, materiale plastico, ecc.) dovuto all'usura provocata dall'azione dei veicoli e degli agenti atmosferici disgreganti.

01.06.04.A02 Impiego di materiali non durevoli

Impiego di materiali non durevoli nelle fasi manutentive degli elementi.

Isola centrale

Unità Tecnologica: 01.06

Rotatorie

Rappresenta la parte più interna del sistema a rotatoria, del tipo non valicabile e con geometria a forma circolare. La dimensione dell'isola centrale viene dimensionata dalla necessità di ottenere una sufficiente deviazione per i veicoli che attraversano la rotatoria diametralmente. Attraverso la limitazione della velocità, non vi è un limite dimensionale. In alcuni casi, la forma delle isole più grandi non sempre può essere con geometria circolare, dovendosi adattare a particolari circostanze. Comunque tutte le isole aventi il raggio minore di 5 metri dovrebbero avere la forma circolare.

MODALITÀ DI USO CORRETTO:

Gli elementi costituenti dovranno rispettare le specifiche riportate dal codice della strada, dal regolamento di esecuzione e di attuazione del CdS e dai relativi allegati. Evitare geometrie e dimensioni che possono essere motivo di pericolo.

ANOMALIE RISCONTRABILI

01.06.05.A01 Visibilità ridotta

Visibilità ridotta per la presenza di vegetazione e/o sagome o cartelloni pubblicitari inseriti all'interno dell'isola.

01.06.05.A02 Impiego di materiali non durevoli

Impiego di materiali non durevoli nelle fasi manutentive degli elementi.

Isole delimitate da elementi verticali

Unità Tecnologica: 01.06

Rotatorie

Le isole delimitate da elementi verticali, sono isole di separazione, realizzate mediante paletti, birilli, ed altri elementi disposti lungo il perimetro dell'isola. La distanza tra un elemento e l'altro deve essere tale da definire perfettamente i margini dell'isola.

MODALITÀ DI USO CORRETTO:

Gli elementi costituenti dovranno rispettare le specifiche riportate dal codice della strada, dal regolamento di esecuzione e di attuazione del CdS e dai relativi allegati. Evitare geometrie e dimensioni che possono essere motivo di pericolo.

ANOMALIE RISCONTRABILI

01.06.06.A01 Usura

Gli elementi hanno meno consistenza per la perdita di materiale (pellicola, parti della sagoma, ecc.) dovuto all'usura e agli agenti atmosferici disgreganti.

01.06.06.A02 Alterazione Cromatica

Variazione di uno o più parametri che definiscono il colore degli elementi.

01.06.06.A03 Corrosione

Decadimento dei materiali metallici a causa della combinazione con sostanze presenti nell'ambiente (ossigeno, acqua, anidride carbonica, ecc.).

01.06.06.A04 Impiego di materiali non durevoli

Impiego di materiali non durevoli nelle fasi manutentive degli elementi.

Isola di separazione

Unità Tecnologica: 01.06

Rotatorie

Si tratta di una piattaforma realizzata su un ramo d'intersezione tra la corsia in entrata e quella di uscita. In alcuni casi può essere utilizzata come riparo per i pedoni, obbligando i veicoli ad una deflessione dalla loro traiettoria. In ambito urbano, nel caso di strade con minore traffico e in condizioni di minor spazio, le isole di separazione possono essere realizzate mediante segnaletica orizzontale.

MODALITÀ DI USO CORRETTO:

L'isola separatrice ha la funzione di favorire la percezione delle rotatorie nella fase di avvicinamento. Riduce inoltre la velocità d'entrata, separando fisicamente l'entrata dall'uscita, favorendo l'azione di evitare manovre errate. Essa controlla inoltre la deviazione in entrata ed in uscita, dando luogo di rifugio. Anche mediante l'installazione di opportuna segnaletica stradale.

In genere i dati dimensionali dell'isola separatrice sono proporzionate a quelle dell'isola centrale in modo da ottenere dei parametri idonei della deflessione.

Gli elementi costituenti dovranno rispettare le specifiche riportate dal codice della strada, dal regolamento di esecuzione e di attuazione del CdS e dai relativi allegati. Evitare geometrie e dimensioni che possono essere motivo di pericolo.

ANOMALIE RISCONTRABILI

01.06.07.A01 Usura

Perdita di materiale (vernice, materiale plastico, ecc.) dovuto all'usura provocata dall'azione dei veicoli e degli agenti atmosferici disgreganti.

01.06.07.A02 Impiego di materiali non durevoli

Impiego di materiali non durevoli nelle fasi manutentive degli elementi.

Isole permanenti

Unità Tecnologica: 01.06

Rotatorie

Le isole permanenti, sono isole di separazione realizzate mediante cordoli in calcestruzzo, pietra o altro materiale simile, con sistemazione della parte interna con prato o con pavimentazione diversa da quella veicolare. La realizzazione dei cigli può essere del tipo a barriera o del tipo sormontabile. La parte delle testate, se rialzate, devono essere arrotondate e segnalate da cuspidi zebraate di preavviso.

MODALITÀ DI USO CORRETTO:

Se l'isola comprende attraversamenti pedonali o ciclabili, può formare una zona di sicurezza e rifugio, con un cordolo di altezza non inferiore a 25 cm, ed interrotto per una larghezza pari a quella del passaggio pedonale.

Gli elementi costituenti dovranno rispettare le specifiche riportate dal codice della strada, dal regolamento di esecuzione e di attuazione del CdS e dai relativi allegati. Evitare geometrie e dimensioni che possono essere motivo di pericolo.

ANOMALIE RISCONTRABILI

01.06.08.A01 Usura

Perdita di materiale (vernice, materiale plastico, lapideo, ecc.) dovuto all'usura provocata dall'azione dei veicoli e degli agenti atmosferici disgreganti.

01.06.08.A02 Presenza di vegetazione

Presenza di vegetazione caratterizzata dalla formazione di piante, licheni, muschi lungo le superfici stradali.

01.06.08.A03 Impiego di materiali non durevoli

Impiego di materiali non durevoli nelle fasi manutentive degli elementi.

Elemento Manutenibile: 01.06.09

Rami di entrata

Unità Tecnologica: 01.06

Rotatorie

Rappresentano la parte terminale della carreggiata di ogni singolo braccio che vengono utilizzate per entrare nella rotatoria. L'entrata è in genere separata dall'anello mediante la segnaletica orizzontale di precedenza.

MODALITÀ DI USO CORRETTO:

Gli elementi costituenti dovranno rispettare le specifiche riportate dal codice della strada, dal regolamento di esecuzione e di attuazione del CdS e dai relativi allegati. Evitare geometrie e dimensioni che possono essere motivo di pericolo.

ANOMALIE RISCOINTRABILI

01.06.09.A01 Usura manto stradale

Si manifesta con fessurazioni, rotture, mancanza di materiale, buche e sollevamenti del manto stradale e/o della pavimentazione in genere.

01.06.09.A02 Buche

Consistono nella mancanza di materiale dalla superficie del manto stradale a carattere localizzato e con geometrie e profondità irregolari spesso fino a raggiungere gli strati inferiori, ecc.).

01.06.09.A03 Cedimenti

Consistono nella variazione della sagoma stradale caratterizzati da avvallamenti e crepe localizzati per cause diverse (frane, diminuzione e/o insufficienza della consistenza degli strati sottostanti, ecc.).

01.06.09.A04 Sollevamento

Variazione localizzata della sagoma stradale con sollevamento di parti interessanti il manto stradale.

01.06.09.A05 Impiego di materiali non durevoli

Impiego di materiali non durevoli nelle fasi manutentive degli elementi.

Elemento Manutenibile: 01.06.10

Rami di uscita

Unità Tecnologica: 01.06

Rotatorie

Rappresentano la parte di carreggiata di ogni singolo braccio che vengono utilizzati per uscire dalla rotatoria. I rami di uscita non risultano mai separati dall'anello mediante la segnaletica orizzontale.

MODALITÀ DI USO CORRETTO:

Gli elementi costituenti dovranno rispettare le specifiche riportate dal codice della strada, dal regolamento di esecuzione e di attuazione del CdS e dai relativi allegati. Evitare geometrie e dimensioni che possono essere motivo di pericolo.

ANOMALIE RISCOINTRABILI

01.06.10.A01 Buche

Consistono nella mancanza di materiale dalla superficie del manto stradale a carattere localizzato e con geometrie e profondità irregolari spesso fino a raggiungere gli strati inferiori, ecc.).

01.06.10.A02 Usura manto stradale

Si manifesta con fessurazioni, rotture, mancanza di materiale, buche e sollevamenti del manto stradale e/o della pavimentazione in genere.

01.06.10.A03 Cedimenti

Consistono nella variazione della sagoma stradale caratterizzati da avvallamenti e crepe localizzati per cause diverse (frane, diminuzione e/o insufficienza della consistenza degli strati sottostanti, ecc.).

01.06.10.A04 Sollevamento

Variazione localizzata della sagoma stradale con sollevamento di parti interessanti il manto stradale.

01.06.10.A05 Impiego di materiali non durevoli

Impiego di materiali non durevoli nelle fasi manutentive degli elementi.

Segnaletica stradale verticale

I segnali verticali si dividono nelle seguenti categorie: segnali di pericolo; segnali di prescrizione; segnali di indicazione; inoltre il formato e le dimensioni dei segnali vengono disciplinati dalle norme previste dal nuovo codice della strada. Le caratteristiche dei sostegni e dei supporti e materiali usati per la segnaletica dovranno essere preferibilmente di metallo. Inoltre, per le sezioni circolari, devono essere muniti di dispositivo inamovibile antirotazione del segnale rispetto al sostegno e del sostegno rispetto al terreno. I sostegni, i supporti dei segnali stradali devono essere protetti contro la corrosione. La sezione dei sostegni deve inoltre garantire la stabilità del segnale da eventuali sollecitazioni di origine ambientale (vento, urti, ecc.).

ELEMENTI MANUTENIBILI DELL'UNITÀ TECNOLOGICA:

- 01.07.01 Cartelli segnaletici
- 01.07.02 Cavalletti porta segnali mobili
- 01.07.03 Lampeggianti a LED
- 01.07.04 Passaggio pedonale retroilluminato
- 01.07.05 Segnale da passaggio a livello lato strada
- 01.07.06 Segnali a LED perimetrali
- 01.07.07 Segnali stradali a led retroilluminati
- 01.07.08 Sostegni, supporti e accessori vari
- 01.07.09 Totem centinati

Cartelli segnaletici

Unità Tecnologica: 01.07

Segnaletica stradale verticale

Si tratta di elementi realizzati generalmente in scatolari di lamiera in alluminio e/o acciaio di spessori variabili tra 1,0 - 2,5 mm verniciati a forno mediante speciali polveri di poliestere opportunamente preparati a grezzo attraverso le operazioni di sgrassaggio, lavaggio, fosfatazione, passivazione e asciugatura ed infine mediante operazione di primer per alluminio a mano. Essi sono costituiti da sagome aventi forme geometriche, colori, simbologia grafica e testo con caratteristiche tecniche diverse a secondo del significato del messaggio trasmesso. In genere i segnali sono prodotti mediante l'applicazione di pellicole rifrangenti di classi diverse.

MODALITÀ DI USO CORRETTO:

Controllare l'assenza di eventuali anomalie. In particolare verificare il corretto posizionamento della segnaletica verticale. In caso di mancanza e/o usura eccessiva degli elementi provvedere alla sostituzione e/o integrazione degli stessi con altri analoghi e comunque conformi alle norme stabilite dal Nuovo Codice della Strada (D.Lgs. 30 aprile 1992 n. 285) e dal Regolamento di attuazione del nuovo codice della strada (D.P.R. 16 dicembre 1992 n. 495).

ANOMALIE RISCONTRABILI

01.07.01.A01 Alterazione Cromatica

Variazione di uno o più parametri che definiscono il colore degli elementi.

01.07.01.A02 Corrosione

Decadimento dei materiali metallici a causa della combinazione con sostanze presenti nell'ambiente (ossigeno, acqua, anidride carbonica, ecc.).

01.07.01.A03 Usura

I cartelli segnaletici perdono consistenza per la perdita di materiale (pellicola, parti della sagoma, ecc.) dovuto all'usura e agli agenti atmosferici disgreganti.

01.07.01.A04 Basso grado di riciclabilità

Utilizzo nelle fasi manutentive di materiali, elementi e componenti con un basso grado di riciclabilità.

Cavalletti porta segnali mobili

Unità Tecnologica: 01.07

Segnaletica stradale verticale

Si tratta di elementi utilizzati per sostenere segnaletica mobile posta in prossimità di cantieri stradali.

MODALITÀ DI USO CORRETTO:

Controllare periodicamente l'assenza di anomalie e provvedere al ripristino di eventuali elementi non idonei. L'installazione della segnaletica dovrà avvenire nel rispetto del codice della strada e dei regolamenti di viabilità dell'ente gestore.

ANOMALIE RISCONTRABILI

01.07.02.A01 Alterazione Cromatica

Variazione di uno o più parametri che definiscono il colore degli elementi.

01.07.02.A02 Corrosione

Decadimento dei materiali metallici a causa della combinazione con sostanze presenti nell'ambiente (ossigeno, acqua, anidride carbonica, ecc.).

01.07.02.A03 Usura

I cartelli segnaletici perdono consistenza per la perdita di materiale (pellicola, parti della sagoma, ecc.) dovuto all'usura e agli agenti atmosferici disgreganti.

01.07.02.A04 Basso grado di riciclabilità

Utilizzo nelle fasi manutentive di materiali, elementi e componenti con un basso grado di riciclabilità.

Elemento Manutenibile: 01.07.03

Lampeggianti a LED

Unità Tecnologica: 01.07

Segnaletica stradale verticale

I lampeggianti a LED e/o ottiche a LED, trovano impiego nella segnaletica tradizionale per migliorare la visibilità notturna dei segnali e per aumentare il grado di attenzione in prossimità di intersezioni stradali e passaggi pedonali. Generalmente vengono posti sopra i segnali di passaggio pedonale o sui cartelli stradali di pericolo.

MODALITÀ DI USO CORRETTO:

Controllare periodicamente l'assenza di anomalie e provvedere al ripristino di eventuali elementi non idonei. L'installazione della segnaletica dovrà avvenire nel rispetto del codice della strada e dei regolamenti di viabilità dell'ente gestore.

ANOMALIE RISCONTRABILI

01.07.03.A01 Alterazione Cromatica

Variazione di uno o più parametri che definiscono il colore degli elementi.

01.07.03.A02 Corrosione

Decadimento dei materiali metallici a causa della combinazione con sostanze presenti nell'ambiente (ossigeno, acqua, anidride carbonica, ecc.).

01.07.03.A03 Interruzione illuminazione

Interruzione dell'illuminazione del corpo LED per guasti agli apparati.

01.07.03.A04 Usura

I cartelli segnaletici perdono consistenza per la perdita di materiale (pellicola, parti della sagoma, ecc.) dovuto all'usura e agli agenti atmosferici disgreganti.

01.07.03.A05 Basso grado di riciclabilità

Utilizzo nelle fasi manutentive di materiali, elementi e componenti con un basso grado di riciclabilità.

Elemento Manutenibile: 01.07.04

Passaggio pedonale retroilluminato

Unità Tecnologica: 01.07

Segnaletica stradale verticale

I passaggi pedonali retroilluminati vengono installati in prossimità di attraversamenti pedonali ed in particolare in zone con scarsa visibilità.

Sono realizzati con cassonetti in alluminio estruso con immagine segnaletica in lastre di policarbonato. All'interno sono disposti i corpi illuminanti per garantire la visibilità anche in condizioni di luce notturna.

MODALITÀ DI USO CORRETTO:

Controllare periodicamente l'assenza di anomalie e provvedere al ripristino di eventuali elementi non idonei. L'installazione della segnaletica dovrà avvenire nel rispetto del codice della strada e dei regolamenti di viabilità dell'ente gestore.

ANOMALIE RISCONTRABILI

01.07.04.A01 Alterazione Cromatica

Variazione di uno o più parametri che definiscono il colore degli elementi.

01.07.04.A02 Corrosione

Decadimento dei materiali metallici a causa della combinazione con sostanze presenti nell'ambiente (ossigeno, acqua, anidride carbonica, ecc.).

01.07.04.A03 Interruzione illuminazione

Interruzione dell'illuminazione del corpo LED per guasti agli apparati.

01.07.04.A04 Usura

I cartelli segnaletici perdono consistenza per la perdita di materiale (pellicola, parti della sagoma, ecc.) dovuto all'usura e agli agenti atmosferici disgreganti.

01.07.04.A05 Basso grado di riciclabilità

Utilizzo nelle fasi manutentive di materiali, elementi e componenti con un basso grado di riciclabilità.

Elemento Manutenibile: 01.07.05

Segnale da passaggio a livello lato strada

Unità Tecnologica: 01.07

Segnaletica stradale verticale

Si tratta di segnale per passaggio a livello, lato strada che fornisce al traffico stradale, mediante emissione di luce di colore rosso, l'informazione di barriere chiuse o in fase di chiusura. L'illuminazione è assicurata mediante gruppi ottici a matrice di Led.

MODALITÀ DI USO CORRETTO:

Controllare periodicamente l'assenza di anomalie e provvedere al ripristino di eventuali elementi non idonei. L'installazione della segnaletica dovrà avvenire nel rispetto del codice della strada e dei regolamenti di viabilità dell'ente gestore.

ANOMALIE RISCONTRABILI

01.07.05.A01 Alterazione Cromatica

Variazione di uno o più parametri che definiscono il colore degli elementi.

01.07.05.A02 Corrosione

Decadimento dei materiali metallici a causa della combinazione con sostanze presenti nell'ambiente (ossigeno, acqua, anidride carbonica, ecc.).

01.07.05.A03 Depositi superficiali

Depositi superficiali di polveri ed incrostazioni derivanti da agenti atmosferici e gas di scarico.

01.07.05.A04 Interruzione illuminazione

Interruzione dell'illuminazione del corpo LED per guasti agli apparati.

01.07.05.A05 Rottura

Rotture di parti o elementi costituenti.

01.07.05.A06 Variazioni sagoma

Variazione della sagoma originaria in relazione a traumi o eventi esterni.

01.07.05.A07 Usura

I cartelli segnaletici perdono consistenza per la perdita di materiale (pellicola, parti della sagoma, ecc.) dovuto all'usura e agli agenti atmosferici disgreganti.

01.07.05.A08 Basso grado di riciclabilità

Utilizzo nelle fasi manutentive di materiali, elementi e componenti con un basso grado di riciclabilità.

Elemento Manutenibile: 01.07.06

Segnali a LED perimetrali

Unità Tecnologica: 01.07

Si tratta di segnali usati spesso per gli attraversamenti pedonali, e nelle indicazioni di uscite stradali. In genere sono composti da profilo perimetrale in alluminio estruso e da lastre piatte contrapposte in alluminio che fungono da supporto alla pellicola di classe 2ª e da fondo di contrasto per una migliore visualizzazione dei led. In genere sono provvisti di sensore fotoelettrico di luminosità ambientale per la regolamentazione dell'intensità luminosa.

MODALITÀ DI USO CORRETTO:

Controllare periodicamente l'assenza di anomalie e provvedere al ripristino di eventuali elementi non idonei. L'installazione della segnaletica dovrà avvenire nel rispetto del codice della strada e dei regolamenti di viabilità dell'ente gestore.

ANOMALIE RISCONTRABILI

01.07.06.A01 Alterazione Cromatica

Variazione di uno o più parametri che definiscono il colore degli elementi.

01.07.06.A02 Corrosione

Decadimento dei materiali metallici a causa della combinazione con sostanze presenti nell'ambiente (ossigeno, acqua, anidride carbonica, ecc.).

01.07.06.A03 Interruzione illuminazione

Interruzione dell'illuminazione del corpo LED per guasti agli apparati.

01.07.06.A04 Usura

I cartelli segnaletici perdono consistenza per la perdita di materiale (pellicola, parti della sagoma, ecc.) dovuto all'usura e agli agenti atmosferici disgreganti.

01.07.06.A05 Basso grado di riciclabilità

Utilizzo nelle fasi manutentive di materiali, elementi e componenti con un basso grado di riciclabilità.

Elemento Manutenibile: **01.07.07**

Segnali stradali a led retroilluminati

Unità Tecnologica: **01.07**

Segnaletica stradale verticale

Si tratta di segnali verticali a retroilluminazione a LED, composti da profilo perimetrale in alluminio estruso e da lastre piatte contrapposte in alluminio che fungono da supporto alla pellicola di classe 2ª e da fondo di contrasto per una migliore visualizzazione dei led. In genere sono provvisti di sensore fotoelettrico di luminosità ambientale per la regolamentazione dell'intensità luminosa.

MODALITÀ DI USO CORRETTO:

Assicurarsi che gli elementi segnaletici siano conformi alla UNI EN12899-1-2-3-4-5. Controllare periodicamente l'assenza di anomalie e provvedere al ripristino di eventuali elementi non idonei. L'installazione della segnaletica dovrà avvenire nel rispetto del codice della strada e dei regolamenti di viabilità dell'ente gestore.

ANOMALIE RISCONTRABILI

01.07.07.A01 Alterazione Cromatica

Variazione di uno o più parametri che definiscono il colore degli elementi.

01.07.07.A02 Corrosione

Decadimento dei materiali metallici a causa della combinazione con sostanze presenti nell'ambiente (ossigeno, acqua, anidride carbonica, ecc.).

01.07.07.A03 Interruzione illuminazione

Interruzione dell'illuminazione del corpo LED per guasti agli apparati.

01.07.07.A04 Usura

I cartelli segnaletici perdono consistenza per la perdita di materiale (pellicola, parti della sagoma, ecc.) dovuto all'usura e agli agenti atmosferici disgreganti.

01.07.07.A05 Basso grado di riciclabilità

Utilizzo nelle fasi manutentive di materiali, elementi e componenti con un basso grado di riciclabilità.

Elemento Manutenibile: 01.07.08

Sostegni, supporti e accessori vari

Unità Tecnologica: 01.07

Segnaletica stradale verticale

Si tratta di elementi accessori alla segnaletica verticale utilizzati per il sostegno e/o il supporto degli stessi. Si possono riassumere in: staffe (per il fissaggio di elementi), pali (tubolari in ferro zincato di diametro e altezza diversa per il sostegno della segnaletica), collari (semplici, doppi, ecc., per l'applicazione a palo dei cartelli segnaletici), piastre (per l'applicazione di con staffe, a muro, ecc.), bulloni (per il serraggio degli elementi), sostegni mobili e fissi (basi per il sostegno degli elementi) e basi di fondazione. Essi devono essere realizzati con materiali di prima scelta e opportunamente dimensionati.

MODALITÀ DI USO CORRETTO:

Controllare l'assenza di eventuali anomalie. In particolare verificare la corretta stabilità dei supporti a cartelli e/o pannelli segnaletici. Provvedere periodicamente mediante l'utilizzo di adeguata attrezzatura al serraggio degli elementi accessori e/o alla loro integrazione con altri di analoghe caratteristiche. Gli interventi di ripristino vanno considerati anche in occasione di eventi traumatici esterni (urti, atti di vandalismo, ecc.).

ANOMALIE RISCONTRABILI

01.07.08.A01 Instabilità dei supporti

Perdita di stabilità dei sostegni fissati al suolo e dei supporti accessori tra sagoma ed elemento di sostegno.

01.07.08.A02 Mancanza

Mancanza di parti o elementi accessori di sostegno e/o di fissaggio.

01.07.08.A03 Alterazione Cromatica

Variazione di uno o più parametri che definiscono il colore degli elementi.

01.07.08.A04 Corrosione

Decadimento dei materiali metallici a causa della combinazione con sostanze presenti nell'ambiente (ossigeno, acqua, anidride carbonica, ecc.).

01.07.08.A05 Usura

I cartelli segnaletici perdono consistenza per la perdita di materiale (pellicola, parti della sagoma, ecc.) dovuto all'usura e agli agenti atmosferici disgreganti.

01.07.08.A06 Basso grado di riciclabilità

Utilizzo nelle fasi manutentive di materiali, elementi e componenti con un basso grado di riciclabilità.

Elemento Manutenibile: 01.07.09

Totem centinati

Unità Tecnologica: 01.07

Segnaletica stradale verticale

Si tratta di sistemi informativi verticali, composti da più targhe informative e/o di indicazione, con struttura portante in acciaio zincato.

MODALITÀ DI USO CORRETTO:

Controllare periodicamente l'assenza di anomalie e provvedere al ripristino di eventuali elementi non idonei. L'installazione della segnaletica dovrà avvenire nel rispetto del codice della strada e dei regolamenti di viabilità dell'ente gestore.

ANOMALIE RISCONTRABILI

01.07.09.A01 Alterazione Cromatica

Variazione di uno o più parametri che definiscono il colore degli elementi.

01.07.09.A02 Corrosione

Decadimento dei materiali metallici a causa della combinazione con sostanze presenti nell'ambiente (ossigeno, acqua, anidride carbonica, ecc.).

01.07.09.A03 Usura

I cartelli segnaletici perdono consistenza per la perdita di materiale (pellicola, parti della sagoma, ecc.) dovuto all'usura e agli agenti atmosferici disgreganti.

01.07.09.A04 Basso grado di riciclabilità

Utilizzo nelle fasi manutentive di materiali, elementi e componenti con un basso grado di riciclabilità.

Segnaletica stradale orizzontale

Si tratta di segnali orizzontali tracciati sulla strada per regolare la circolazione degli autoveicoli e per guidare gli utenti fornendogli prescrizioni ed indicazioni per particolari comportamenti da seguire. Possono essere realizzati in diversi materiali: pitture, materie termoplastiche con applicazione a freddo, materiale termoplastico con applicazione a caldo, materie plastiche a freddo, materiali da postspruzzare, microsferi di vetro da premiscelare, inserti stradali e materiali preformati. Per consentire una maggiore visibilità notturna della segnaletica orizzontale possono essere inserite in essa delle particelle sferiche di vetro trasparente (microsferi di vetro) che sfruttano la retroriflessione dei raggi incidenti provenienti dai proiettori dei veicoli. Inoltre per conferire proprietà antiderapanti alla segnaletica stradale possono essere inseriti dei granuli duri di origine naturale o artificiale (granuli antiderapanti). La segnaletica orizzontale può essere costituita da: strisce longitudinali, strisce trasversali, attraversamenti pedonali o ciclabili, frecce direzionali, iscrizioni e simboli, strisce di delimitazione degli stalli di sosta o per la sosta riservata, isole di traffico o di presegnalamento di ostacoli entro la carreggiata, strisce di delimitazione della fermata dei veicoli in servizio di trasporto pubblico di linea e altri segnali stabiliti dal regolamento. La segnaletica stradale deve essere conforme alle norme vigenti nonché al Nuovo Codice della Strada.

ELEMENTI MANUTENIBILI DELL'UNITÀ TECNOLOGICA:

- 01.08.01 Altri segnali
- 01.08.02 Attraversamenti ciclabili
- 01.08.03 Attraversamenti pedonali
- 01.08.04 Frecce direzionali
- 01.08.05 Inserti stradali
- 01.08.06 Iscrizioni e simboli
- 01.08.07 Isole di traffico
- 01.08.08 Pellicole adesive
- 01.08.09 Strisce di delimitazione
- 01.08.10 Strisce longitudinali
- 01.08.11 Strisce trasversali
- 01.08.12 Vernici segnaletiche

Altri segnali

Unità Tecnologica: 01.08

Segnaletica stradale orizzontale

Vengono elencati tra questi: i segnali orizzontali di cantiere, gli spazi riservati allo stazionamento sulla carreggiata dei cassonetti per la raccolta dei rifiuti solidi urbani, mediante la realizzazione di una striscia gialla continua di larghezza 12 cm, segni orizzontali consistenti in segmenti alternati di colore giallo e nero tracciati sulla faccia verticale del ciglio del marciapiede o della parete che delimita la strada in prossimità di tratti di strada lungo i quali la sosta è vietata e la segnaletica in materiale lapideo in prossimità dei centri abitati con illuminazione pubblica sufficiente.

MODALITÀ DI USO CORRETTO:

I segnali devono essere realizzati con materiali idonei tali da essere visibili sia di giorno che di notte anche in presenza di pioggia o con fondo stradale bagnato. Nei casi di elevata frequenza di condizioni atmosferiche avverse possono essere utilizzati materiali particolari. La loro durata dipende da fattori come la frequenza del passaggio di veicoli, dalla densità del traffico, dalla ruvidità della superficie stradale e da aspetti relativi alle condizioni locali, quali, per esempio, l'uso di pneumatici antighiaccio con inserti metallici, ecc.. Le attività di manutenzione interessano il controllo dello stato ed il rifacimento delle linee e della simbologia convenzionale. Per ragioni di sicurezza è importante che periodicamente venga rinnovata la simbologia stradale con materiali appropriati (pitture, materiali plastici, ecc.) che tengano conto delle condizioni ambientali e nel rispetto del Codice della Strada.

ANOMALIE RISCOINTRABILI

01.08.01.A01 Usura

Perdita di materiale (vernice, materiale plastico, ecc.) dovuto all'usura provocata dall'azione dei veicoli e degli agenti atmosferici disgreganti.

01.08.01.A02 Basso grado di riciclabilità

Utilizzo nelle fasi manutentive di materiali, elementi e componenti con un basso grado di riciclabilità.

Attraversamenti ciclabili

Unità Tecnologica: 01.08

Segnaletica stradale orizzontale

Gli attraversamenti ciclabili vengono evidenziati sulla carreggiata da due strisce bianche discontinue con larghezza di 50 cm e segmenti ed intervalli lunghi 50 cm. La distanza minima tra i bordi interni delle strisce trasversali è di 1 m in prossimità degli attraversamenti a senso unico e di 2 m per gli attraversamenti a doppio senso. Le strisce vengono realizzate mediante l'applicazione di vernici e/o altri materiali idonei.

MODALITÀ DI USO CORRETTO:

I segnali devono essere realizzati con materiali idonei tali da essere visibili sia di giorno che di notte anche in presenza di pioggia o con fondo stradale bagnato. Nei casi di elevata frequenza di condizioni atmosferiche avverse possono essere utilizzati materiali particolari. La loro durata dipende da fattori come la frequenza del passaggio di veicoli, dalla densità del traffico, dalla ruvidità della superficie stradale e da aspetti relativi alle condizioni locali, quali, per esempio, l'uso di pneumatici antighiaccio con inserti metallici, ecc.. Le attività di manutenzione interessano il controllo dello stato ed il rifacimento delle linee e della simbologia convenzionale. Per ragioni di sicurezza è importante che periodicamente venga rinnovata la simbologia stradale con materiali appropriati (pitture, materiali plastici, ecc.) che tengano conto delle condizioni ambientali e nel rispetto del Codice della Strada.

ANOMALIE RISCOINTRABILI

01.08.02.A01 Usura

Perdita di materiale (vernice, materiale plastico, ecc.) dovuto all'usura provocata dall'azione dei veicoli e degli agenti atmosferici disgreganti.

01.08.02.A02 Basso grado di riciclabilità

Utilizzo nelle fasi manutentive di materiali, elementi e componenti con un basso grado di riciclabilità.

Elemento Manutenibile: 01.08.03

Attraversamenti pedonali

Unità Tecnologica: 01.08

Segnaletica stradale orizzontale

Gli attraversamenti pedonali sono evidenziati sulla carreggiata da zebraure con strisce bianche parallele alla direzione di marcia dei veicoli. Essi hanno una lunghezza non inferiore a 2,50 m, sulle strade locali e a quelle urbane di quartiere, mentre sulle altre strade la lunghezza non deve essere inferiore a 4 m. La larghezza delle strisce e degli intervalli è fissata in 50 cm. Le strisce vengono realizzate mediante l'applicazione di vernici, plastiche adesive preformate e/o in materiale lapideo in prossimità dei centri abitati.

MODALITÀ DI USO CORRETTO:

I segnali devono essere realizzati con materiali idonei tali da essere visibili sia di giorno che di notte anche in presenza di pioggia o con fondo stradale bagnato. Nei casi di elevata frequenza di condizioni atmosferiche avverse possono essere utilizzati materiali particolari. La loro durata dipende da fattori come la frequenza del passaggio di veicoli, dalla densità del traffico, dalla ruvidità della superficie stradale e da aspetti relativi alle condizioni locali, quali, per esempio, l'uso di pneumatici antighiaccio con inserti metallici, ecc.. Le attività di manutenzione interessano il controllo dello stato ed il rifacimento delle linee e della simbologia convenzionale. Per ragioni di sicurezza è importante che periodicamente venga rinnovata la simbologia stradale con materiali appropriati (pitture, materiali plastici, ecc.) che tengano conto delle condizioni ambientali e nel rispetto del Codice della Strada.

ANOMALIE RISCONTRABILI

01.08.03.A01 Usura

Perdita di materiale (vernice, materiale plastico, ecc.) dovuto all'usura provocata dall'azione dei veicoli e degli agenti atmosferici disgreganti.

01.08.03.A02 Basso grado di riciclabilità

Utilizzo nelle fasi manutentive di materiali, elementi e componenti con un basso grado di riciclabilità.

Elemento Manutenibile: 01.08.04

Freccie direzionali

Unità Tecnologica: 01.08

Segnaletica stradale orizzontale

Si tratta di segnali di colore bianco per contrassegnare le corsie per consentire la preselezione dei veicoli in prossimità di intersezioni. Esse possono suddividersi in: freccia destra, freccia diritta, freccia a sinistra, freccia a destra abbinata a freccia diritta, freccia a sinistra abbinata a freccia diritta e freccia di rientro. I segnali vengono realizzati mediante l'applicazione di vernici sulle superfici stradali.

MODALITÀ DI USO CORRETTO:

I segnali devono essere realizzati con materiali idonei tali da essere visibili sia di giorno che di notte anche in presenza di pioggia o con fondo stradale bagnato. Nei casi di elevata frequenza di condizioni atmosferiche avverse possono essere utilizzati materiali particolari. La loro durata dipende da fattori come la frequenza del passaggio di veicoli, dalla densità del traffico, dalla ruvidità della superficie stradale e da aspetti relativi alle condizioni locali, quali, per esempio, l'uso di pneumatici antighiaccio con inserti metallici, ecc.. Le attività di manutenzione interessano il controllo dello stato ed il rifacimento delle linee e della simbologia convenzionale. Per ragioni di sicurezza è importante che periodicamente venga rinnovata la simbologia stradale con materiali appropriati (pitture, materiali plastici, ecc.) che tengano conto delle condizioni ambientali e nel rispetto del Codice della Strada.

ANOMALIE RISCONTRABILI

01.08.04.A01 Usura

Perdita di materiale (vernice, materiale plastico, ecc.) dovuto all'usura provocata dall'azione dei veicoli e degli agenti atmosferici disgreganti.

01.08.04.A02 Basso grado di riciclabilità

Utilizzo nelle fasi manutentive di materiali, elementi e componenti con un basso grado di riciclabilità.

Elemento Manutenibile: 01.08.05

Inserti stradali

Unità Tecnologica: 01.08

Segnaletica stradale orizzontale

Si tratta di dispositivi che riflettendo la luce incidente proveniente dai proiettori degli autoveicoli guidano ed informano gli utenti della strada. Essi possono essere costituiti da una o più parti che possono essere integrate, incollate e/o ancorate nella superficie stradale. Possono dividersi in: inserti stradali catarifrangente, catadiottri, inserti stradali non a depressione, inserti stradali a depressione, inserti stradali incollati, inserti stradali autoadesivi, miglioratori di adesione, inserti stradali ancorati e inserti stradali incassati. La parte catarifrangente può essere del tipo unidirezionale, bidirezionale e/o a depressione e non. I dispositivi possono essere del tipo P (permanente) o del tipo T (temporaneo). I dispositivi utilizzati come inserti stradali sono soggetti all'approvazione del Ministero dei lavori pubblici - Ispettorato generale per la circolazione e la sicurezza stradale.

MODALITÀ DI USO CORRETTO:

Gli inserti stradali devono essere installati seguendo tutte le istruzioni fornite dal produttore. Gli inserti stradali temporanei devono consentire la loro rimozione senza arrecare nessun danno alle superfici in uso. Essi devono riportare in marchio le informazioni inerenti a: -nome e/o marchio del produttore; -tipo di classificazione dell'inserto stradale. Provvedere al loro ripristino e/o integrazione con altri elementi di analoghe caratteristiche.

ANOMALIE RICONTRABILI

01.08.05.A01 Sporgenza

Sporgenza degli elementi in uso oltre le altezze consentite dal piano della superficie stradale.

01.08.05.A02 Usura

Usura degli elementi in uso (chiodi, inserti, ecc.) con fuoriuscita dalla sede stradale.

01.08.05.A03 Basso grado di riciclabilità

Utilizzo nelle fasi manutentive di materiali, elementi e componenti con un basso grado di riciclabilità.

Elemento Manutenibile: 01.08.06

Iscrizioni e simboli

Unità Tecnologica: 01.08

Segnaletica stradale orizzontale

Si tratta di segnali realizzati mediante l'applicazione di vernici e/o plastiche adesive preformate sulla pavimentazione al fine di regolamentare il traffico. Le iscrizioni devono essere di colore bianco ad eccezione di alcuni termini (BUS, TRAM e TAXI, ecc.) che devono essere invece di colore giallo. Inoltre esse si diversificano in funzione del tipo di strada.

MODALITÀ DI USO CORRETTO:

Le iscrizioni devono fare riferimento a nomi di località e di strade, e comunque essere facilmente comprensibili anche eventualmente ad utenti stranieri. I segnali devono essere realizzati con materiali idonei tali da essere visibili sia di giorno che di notte anche in presenza di pioggia o con fondo stradale bagnato. Nei casi di elevata frequenza di condizioni atmosferiche avverse possono essere utilizzati materiali particolari. La loro durata dipende da fattori come la frequenza del passaggio di veicoli, dalla densità del traffico, dalla ruvidità della superficie stradale e da aspetti relativi alle condizioni locali, quali, per esempio, l'uso di pneumatici antighiaccio con inserti metallici, ecc.. Le attività di manutenzione interessano il controllo dello stato ed il rifacimento delle linee e della simbologia convenzionale. Per ragioni di sicurezza è importante che periodicamente venga rinnovata la simbologia stradale con materiali appropriati (pitture, materiali plastici, ecc.) che tengano conto delle condizioni ambientali e nel rispetto del Codice della Strada.

ANOMALIE RISCONTRABILI

01.08.06.A01 Usura

Perdita di materiale (vernice, materiale plastico, ecc.) dovuto all'usura provocata dall'azione dei veicoli e degli agenti atmosferici disgreganti.

01.08.06.A02 Basso grado di riciclabilità

Utilizzo nelle fasi manutentive di materiali, elementi e componenti con un basso grado di riciclabilità.

Elemento Manutenibile: 01.08.07

Isole di traffico

Unità Tecnologica: 01.08

Segnaletica stradale orizzontale

Si tratta di triangoli di segnalazione delle isole di traffico realizzate mediante zebature poste entro le strisce di raccordo per l'incanalamento dei veicoli o tra queste ed il bordo della carreggiata. Le strisce vengono realizzate mediante l'applicazione di vernici pitture con o senza l'aggiunta di microsfere di vetro. Le strisce devono essere di colore bianco ed inclinate con un angolo di almeno 45° rispetto alla corsia di marcia e con larghezza non inferiore a 30 cm. Gli intervalli realizzati tra le strisce devono avere larghezza doppia rispetto alle quella delle strisce.

MODALITÀ DI USO CORRETTO:

I segnali devono essere realizzati con materiali idonei tali da essere visibili sia di giorno che di notte anche in presenza di pioggia o con fondo stradale bagnato. Nei casi di elevata frequenza di condizioni atmosferiche avverse possono essere utilizzati materiali particolari. La loro durata dipende da fattori come la frequenza del passaggio di veicoli, dalla densità del traffico, dalla ruvidità della superficie stradale e da aspetti relativi alle condizioni locali, quali, per esempio, l'uso di pneumatici antighiaccio con inserti metallici, ecc.. Le attività di manutenzione interessano il controllo dello stato ed il rifacimento delle linee e della simbologia convenzionale. Per ragioni di sicurezza è importante che periodicamente venga rinnovata la simbologia stradale con materiali appropriati (pitture, materiali plastici, ecc.) che tengano conto delle condizioni ambientali e nel rispetto del Codice della Strada.

ANOMALIE RISCONTRABILI

01.08.07.A01 Usura

Perdita di materiale (vernice, materiale plastico, ecc.) dovuto all'usura provocata dall'azione dei veicoli e degli agenti atmosferici disgreganti.

01.08.07.A02 Basso grado di riciclabilità

Utilizzo nelle fasi manutentive di materiali, elementi e componenti con un basso grado di riciclabilità.

Elemento Manutenibile: 01.08.08

Pellicole adesive

Unità Tecnologica: 01.08

Segnaletica stradale orizzontale

Le pellicole autoadesive per segnaletica stradale vengono utilizzate in alternativa alle vernici utilizzate per la posa della segnaletica orizzontale.

Sono in genere costituite da laminati elastoplastici e da miscele di speciali elastomeri e resine sufficientemente elastiche per resistere alle differenze di dilatazione e piccoli spostamenti del fondo stradale. Vengono incollati alla pavimentazione stradale con sistemi che forniscono e garantiscono la durata prevista per la segnaletica.

Le pellicole autoadesive si possono distinguere in:

- pellicola autoadesiva retroriflettente classe 1, a normale risposta luminosa;
- pellicola autoadesiva retroriflettente classe 2, ad alta risposta luminosa con tecnologia a microperline;
- pellicola autoadesiva retroriflettente classe 2, ad alta risposta luminosa con tecnologia a microprismi;
- pellicola autoadesiva retroriflettente ad altissima risposta luminosa con tecnologia a microprismi.

MODALITÀ DI USO CORRETTO:

I segnali devono essere realizzati con materiali idonei tali da essere visibili sia di giorno che di notte anche in presenza di pioggia o con fondo stradale bagnato. Nei casi di elevata frequenza di condizioni atmosferiche avverse possono essere utilizzati materiali particolari. La loro durata dipende da fattori come la frequenza del passaggio di veicoli, dalla densità del traffico, dalla ruvidità della superficie stradale e da aspetti relativi alle condizioni locali, quali, per esempio, l'uso di pneumatici antighiaccio con inserti metallici, ecc.. Le attività di manutenzione interessano il controllo dello stato ed il rifacimento delle linee e della simbologia convenzionale. Per ragioni di sicurezza è importante che periodicamente venga rinnovata la simbologia stradale con materiali appropriati (pitture, materiali plastici, ecc.) che tengano conto delle condizioni ambientali e nel rispetto del Codice della Strada.

ANOMALIE RISCONTRABILI

01.08.08.A01 Usura

Perdita di materiale (vernice, materiale plastico, ecc.) dovuto all'usura provocata dall'azione dei veicoli e degli agenti atmosferici disgreganti.

01.08.08.A02 Rifrangenza inadeguata

Rifrangenza inadeguata per eccessiva usura dei materiali.

01.08.08.A03 Basso grado di riciclabilità

Utilizzo nelle fasi manutentive di materiali, elementi e componenti con un basso grado di riciclabilità.

Elemento Manutenibile: 01.08.09

Strisce di delimitazione

Unità Tecnologica: 01.08

Segnaletica stradale orizzontale

Si tratta di strisce per la delimitazione degli stalli di sosta o per le soste riservate. Esse vengono realizzate mediante il tracciamento sulla pavimentazione di strisce di vernice (o in alcuni casi mediante plastiche adesive preformate e/o in materiale lapideo) della larghezza di 12 cm formanti un rettangolo, oppure con strisce di delimitazione ad L o a T, con indicazione dell'inizio e della fine o della suddivisione degli stalli al cui interno dovranno essere parcheggiati i veicoli. La delimitazione degli stalli di sosta si differenzia per colore: il bianco per gli stalli di sosta liberi, azzurro per gli stalli di sosta a pagamento e il giallo per gli stalli di sosta riservati.

MODALITÀ DI USO CORRETTO:

I segnali devono essere realizzati con materiali idonei tali da essere visibili sia di giorno che di notte anche in presenza di pioggia o con fondo stradale bagnato. Nei casi di elevata frequenza di condizioni atmosferiche avverse possono essere utilizzati materiali particolari. La loro durata dipende da fattori come la frequenza del passaggio di veicoli, dalla densità del traffico, dalla ruvidità della superficie stradale e da aspetti relativi alle condizioni locali, quali, per esempio, l'uso di pneumatici antighiaccio con inserti metallici, ecc.. Le attività di manutenzione interessano il controllo dello stato ed il rifacimento delle linee e della simbologia convenzionale. Per ragioni di sicurezza è importante che periodicamente venga rinnovata la simbologia stradale con materiali appropriati (pitture, materiali plastici, ecc.) che tengano conto delle condizioni ambientali e nel rispetto del Codice della Strada.

ANOMALIE RISCONTRABILI

01.08.09.A01 Usura

Perdita di materiale (vernice, materiale plastico, ecc.) dovuto all'usura provocata dall'azione dei veicoli e degli agenti atmosferici disgreganti.

01.08.09.A02 Basso grado di riciclabilità

Utilizzo nelle fasi manutentive di materiali, elementi e componenti con un basso grado di riciclabilità.

Elemento Manutenibile: 01.08.10

Strisce longitudinali

Unità Tecnologica: 01.08

Segnaletica stradale orizzontale

Le strisce longitudinali hanno la funzione di separare i sensi di marcia e/o le corsie di marcia e per la delimitazione delle carreggiate attraverso la canalizzazione dei veicoli verso determinate direzioni. La larghezza minima delle strisce longitudinali, escluse quelle di margine, è di 15 cm per le autostrade e per le strade extraurbane principali, di 12 cm per le strade extraurbane secondarie, urbane di scorrimento ed urbane di quartiere e 10 cm per le strade locali. Le strisce longitudinali si suddividono in: strisce di separazione dei sensi di marcia, strisce di corsia, strisce di margine della carreggiata, strisce di raccordo e strisce di guida sulle intersezioni. Le strisce longitudinali possono essere continue o discontinue. Le strisce vengono realizzate mediante l'applicazione di vernici pitture con o senza l'aggiunta di microsfere di vetro.

MODALITÀ DI USO CORRETTO:

I segnali devono essere realizzati con materiali idonei tali da essere visibili sia di giorno che di notte anche in presenza di pioggia o con fondo stradale bagnato. Nei casi di elevata frequenza di condizioni atmosferiche avverse possono essere utilizzati materiali particolari. La loro durata dipende da fattori come la frequenza del passaggio di veicoli, dalla densità del traffico, dalla ruvidità della superficie stradale e da aspetti relativi alle condizioni locali, quali, per esempio, l'uso di pneumatici antighiaccio con inserti metallici, ecc.. Le attività di manutenzione interessano il controllo dello stato ed il rifacimento delle linee e della simbologia convenzionale. Per ragioni di sicurezza è importante che periodicamente venga rinnovata la simbologia stradale con materiali appropriati (pitture, materiali plastici, ecc.) che tengano conto delle condizioni ambientali e nel rispetto del Codice della Strada.

ANOMALIE RICONTRABILI

01.08.10.A01 Usura

Perdita di materiale (vernice, materiale plastico, ecc.) dovuto all'usura provocata dall'azione dei veicoli e degli agenti atmosferici disgreganti.

01.08.10.A02 Basso grado di riciclabilità

Utilizzo nelle fasi manutentive di materiali, elementi e componenti con un basso grado di riciclabilità.

Elemento Manutenibile: 01.08.11

Strisce trasversali

Unità Tecnologica: 01.08

Segnaletica stradale orizzontale

Le strisce trasversali definite anche linee di arresto possono essere continue o discontinue e vengono realizzate mediante l'applicazione di vernici pitture con o senza l'aggiunta di microsfere di vetro, entrambe di colore bianco. Le strisce continue hanno larghezza minima di 50 cm e vengono utilizzate in prossimità delle intersezioni semaforizzate, degli attraversamenti pedonali semaforizzati ed in presenza dei segnali di precedenza. Le strisce discontinue vanno usate in presenza dei segnali di precedenza. In particolare: la linea di arresto va tracciata con andamento parallelo rispetto all'asse della strada principale, la linea di arresto deve essere realizzata in modo tale da collegare il margine della carreggiata con la striscia longitudinale di separazione dei sensi di marcia. Per le strade prive di salvagente od isola spartitraffico, la linea dovrà essere raccordata con la striscia longitudinale continua per una lunghezza non inferiore a 25 m e a 10 m, rispettivamente fuori e dentro i centri abitati, la linea di arresto, in presenza del segnale di precedenza è realizzata mediante una serie di triangoli bianchi tracciati con la punta rivolta verso il conducente dell'autoveicolo obbligato a dare la precedenza; tali triangoli hanno una base compresa tra 40 e 60 cm ed un'altezza compresa tra 60 e 70 cm. In particolare: base 60 ed altezza 70 cm su strade di tipo C e D; base 50 e altezza 60 cm su strade di tipo E; base 40 e altezza 50 su strade di tipo F. La distanza tra due triangoli è pari a circa la metà della base. In prossimità delle intersezioni regolate da segnali semaforici, la linea di arresto dovrà essere tracciata prima dell'attraversamento pedonale e comunque ad una distanza di 1 m da quest'ultimo.

MODALITÀ DI USO CORRETTO:

I segnali devono essere realizzati con materiali idonei tali da essere visibili sia di giorno che di notte anche in presenza di pioggia o con fondo stradale bagnato. Nei casi di elevata frequenza di condizioni atmosferiche avverse possono essere utilizzati materiali particolari. La loro durata dipende da fattori come la frequenza del passaggio di veicoli, dalla densità del traffico, dalla ruvidità della superficie stradale e da aspetti relativi alle condizioni locali, quali, per esempio, l'uso di pneumatici antighiaccio con inserti metallici, ecc.. Le attività di manutenzione interessano il controllo dello stato ed il rifacimento delle linee e della simbologia convenzionale. Per ragioni di sicurezza è importante che periodicamente venga rinnovata la simbologia stradale con materiali appropriati (pitture, materiali plastici, ecc.) che tengano conto delle condizioni ambientali e nel rispetto del Codice della Strada.

ANOMALIE RICONTRABILI

01.08.11.A01 Usura

Perdita di materiale (vernice, materiale plastico, ecc.) dovuto all'usura provocata dall'azione dei veicoli e degli agenti atmosferici

disgreganti.

01.08.11.A02 Basso grado di riciclabilità

Utilizzo nelle fasi manutentive di materiali, elementi e componenti con un basso grado di riciclabilità.

Elemento Manutenibile: 01.08.12

Vernici segnaletiche

Unità Tecnologica: 01.08

Segnaletica stradale orizzontale

Si tratta di vernici sintetiche rifrangenti, specifiche per la realizzazione ed il rifacimento della segnaletica orizzontale (delimitazione delle carreggiate, linee spartitraffico, strisce pedonali, linee di demarcazione delle aree di parcheggio, ecc.). Hanno una buona aderenza al supporto ed una elevata resistenza all'abrasione ed all'usura. Sono composte da pigmenti sintetici ed altri contenuti (biossido di titanio, microsferi di vetro totali, microsferi di vetro sferiche, ecc.).

MODALITÀ DI USO CORRETTO:

I segnali devono essere realizzati con materiali idonei tali da essere visibili sia di giorno che di notte anche in presenza di pioggia o con fondo stradale bagnato. Nei casi di elevata frequenza di condizioni atmosferiche avverse possono essere utilizzati materiali particolari. La loro durata dipende da fattori come la frequenza del passaggio di veicoli, dalla densità del traffico, dalla ruvidità della superficie stradale e da aspetti relativi alle condizioni locali, quali, per esempio, l'uso di pneumatici antighiaccio con inserti metallici, ecc.. Le attività di manutenzione interessano il controllo dello stato ed il rifacimento delle linee e della simbologia convenzionale. Per ragioni di sicurezza è importante che periodicamente venga rinnovata la simbologia stradale con materiali appropriati (pitture, materiali plastici, ecc.) che tengano conto delle condizioni ambientali e nel rispetto del Codice della Strada.

ANOMALIE RISCONTRABILI

01.08.12.A01 Rifrangenza inadeguata

Rifrangenza inadeguata per eccessiva usura dei materiali.

01.08.12.A02 Usura

Perdita di materiale (vernice, materiale plastico, ecc.) dovuto all'usura provocata dall'azione dei veicoli e degli agenti atmosferici disgreganti.

01.08.12.A03 Contenuto eccessivo di sostanze tossiche

Contenuto eccessivo di sostanze tossiche all'interno dei prodotti utilizzati nelle fasi manutentive.

Sistemi di sicurezza stradale

Ai sistemi di sicurezza stradale appartengono quei dispositivi il cui scopo è quello di contenere e limitare le eventuali fuoriuscite di veicoli dalla carreggiata stradale. Essi hanno inoltre la funzione di protezione degli utenti di percorsi ed aree adiacenti agli spazi della carreggiata stradale. Le loro caratteristiche si differenziano sia per la loro funzione che per i siti di installazione.

ELEMENTI MANUTENIBILI DELL'UNITÀ TECNOLOGICA:

- 01.09.01 Attenuatore d'urto
- 01.09.02 Attraversamenti pedonali rialzati
- 01.09.03 Barriere di sicurezza bilaterale
- 01.09.04 Barriere di sicurezza deformabile
- 01.09.05 Barriere di sicurezza longitudinale
- 01.09.06 Barriere di sicurezza monolaterale
- 01.09.07 Barriere di sicurezza per opere d'arte
- 01.09.08 Barriere di sicurezza per pedoni
- 01.09.09 Barriere di sicurezza per spartitraffico
- 01.09.10 Barriere di sicurezza permanente
- 01.09.11 Barriere di sicurezza rigida
- 01.09.12 Barriere di sicurezza stradale
- 01.09.13 Barriere di sicurezza temporanea
- 01.09.14 Barriere new jersey
- 01.09.15 Dispositivi antiabbagliamento
- 01.09.16 Guardrails per pedoni
- 01.09.17 Letto di arresto
- 01.09.18 Mini rotonde
- 01.09.19 Paracolpi segnaletici
- 01.09.20 Rilevati paramassi
- 01.09.21 Salva pedoni
- 01.09.22 Terminali e transizione

Attenuatore d'urto

Unità Tecnologica: 01.09

Sistemi di sicurezza stradale

E' un dispositivo che può trovare la sua installazione, per ragioni di sicurezza, in diversi punti della strada per l'assorbimento dell'energia prodotta dall'impatto con un veicolo. Questi dispositivi sono progettati per ridurre la gravità dell'impatto di un veicolo contro oggetti più resistenti. Può essere predisposto davanti ad un oggetto rigido per la riduzione dell'urto. Gli attenuatori d'urto possono essere del tipo: ridirettivo, se progettato per contenere il veicolo che lo urta per poi ridirigerlo e non ridirettivo, se progettato per contenere il veicolo che lo urta per poi bloccarlo.

MODALITÀ DI USO CORRETTO:

Controllare periodicamente l'efficienza degli attenuatori d'urto e delle parti costituenti, nonché la loro integrazione con la viabilità e segnaletica stradale. Gli elementi che costituiscono l'attenuatore d'urto non devono, in caso di urto, penetrare all'interno dell'abitacolo del veicolo, causando eventuali lesioni gravi a carico degli occupanti.

ANOMALIE RISCONTRABILI

01.09.01.A01 Mancanza

Mancanza di elementi costituenti l'attenuatore con relativa perdita funzionale.

01.09.01.A02 Rottura

Rottura di parti degli elementi costituenti gli attenuatori.

01.09.01.A03 Sganciamenti

Sganciamenti di parti costituenti e perdita di elementi di connessione (bulloni, chiodi, piastre, ecc.).

01.09.01.A04 Basso grado di riciclabilità

Utilizzo nelle fasi manutentive di materiali, elementi e componenti con un basso grado di riciclabilità.

Attraversamenti pedonali rialzati

Unità Tecnologica: 01.09

Sistemi di sicurezza stradale

Gli attraversamenti pedonali rialzati, denominati anche cuscini berlinesi, sono dei sistemi di rallentamento degli autoveicoli, posti in rilievo, in prossimità di attraversamenti pedonali, lungo le corsie di marcia, in zone con traffico e velocità limitate. Sono formati da moduli componibili in materiali elastoplastici. Le parti in piano possono essere realizzate nei colori rosso, giallo, bianco e rivestite in laminato termoplastico con caratteristiche di rifrangenza per una maggiore visibilità. In genere, per continuità, vengono raccordate ai marciapiedi mediante colate di gomma a freddo.

MODALITÀ DI USO CORRETTO:

Predisporre opportuna segnaletica informativa al servizio dei conducenti di autoveicoli circa la variazione del piano visibile. L'impiego non deve essere in contrasto con il codice della strada ed i regolamenti degli enti gestori della viabilità ove ubicati.

ANOMALIE RISCONTRABILI

01.09.02.A01 Deformazione

Deformazione della sagoma, a causa di urti esterni, con relativo intralcio delle sedi stradali.

01.09.02.A02 Mancanza

Mancanza di elementi costituenti con relativa perdita funzionale.

01.09.02.A03 Rottura

Rottura di parti degli elementi costituenti gli attraversamenti pedonali rialzati

01.09.02.A04 Sganciamenti

Sganciamenti di parti costituenti e perdita di elementi di connessione.

01.09.02.A05 Corrosione

Decadimento dei materiali metallici a causa della combinazione con sostanze presenti nell'ambiente (ossigeno, acqua, anidride carbonica, ecc.).

01.09.02.A06 Basso grado di riciclabilità

Utilizzo nelle fasi manutentive di materiali, elementi e componenti con un basso grado di riciclabilità.

Elemento Manutenibile: 01.09.03

Barriere di sicurezza bilaterale

Unità Tecnologica: 01.09

Sistemi di sicurezza stradale

E' un tipo di barriera di sicurezza progettata in modo da poter subire eventuali urti su entrambi i lati.

MODALITÀ DI USO CORRETTO:

Controllare periodicamente l'efficienza delle barriere stradali e delle parti costituenti nonché la loro integrazione con la viabilità e segnaletica stradale. La progettazione dei tipi di barriere di sicurezza da adottare deve tener conto della loro ubicazione e delle opere complementari connesse (fondazioni, supporti, dispositivi di smaltimento delle acque, ecc.), nell'ambito della sicurezza stradale. Ai fini della omologazione le barriere stradali di sicurezza sono classificate in tipi, classi e materiali, in funzione della loro ubicazione e delle caratteristiche merceologiche degli elementi componenti. Le barriere omologate sono inserite in un catalogo, suddiviso per soluzioni tipologiche, con l'indicazione delle varie possibilità di impiego. Il catalogo è curato ed aggiornato periodicamente dal Ministero dei lavori pubblici - Ispettorato circolazione e traffico, ed è messo a disposizione degli operatori del settore della progettazione, costruzione e manutenzione di strade.

ANOMALIE RISCONTRABILI

01.09.03.A01 Corrosione

Decadimento dei materiali metallici a causa della combinazione con sostanze presenti nell'ambiente (ossigeno, acqua, anidride carbonica, ecc.).

01.09.03.A02 Deformazione

Deformazione della sagoma, a causa di urti esterni, con relativo intralcio delle sedi stradali.

01.09.03.A03 Mancanza

Mancanza di elementi costituenti le barriere di sicurezza con relativa perdita funzionale.

01.09.03.A04 Rottura

Rottura di parti degli elementi costituenti le barriere di sicurezza.

01.09.03.A05 Sganciamenti

Sganciamenti di parti costituenti e perdita di elementi di connessione (bulloni, chiodi, piastre, ecc.).

01.09.03.A06 Basso grado di riciclabilità

Utilizzo nelle fasi manutentive di materiali, elementi e componenti con un basso grado di riciclabilità.

01.09.03.A07 Impiego di materiali non durevoli

Impiego di materiali non durevoli nelle fasi manutentive degli elementi.

Elemento Manutenibile: 01.09.04

Barriere di sicurezza deformabile

Unità Tecnologica: 01.09

Sistemi di sicurezza stradale

Barriera di sicurezza realizzata in modo da deformarsi durante l'urto di un veicolo tale da poter subire deformazioni permanenti.

MODALITÀ DI USO CORRETTO:

Controllare periodicamente l'efficienza delle barriere stradali e delle parti costituenti nonché la loro integrazione con la viabilità e segnaletica stradale. La progettazione dei tipi di barriere di sicurezza da adottare deve tener conto della loro ubicazione e delle opere complementari connesse (fondazioni, supporti, dispositivi di smaltimento delle acque, ecc.), nell'ambito della sicurezza stradale. Ai fini della omologazione le barriere stradali di sicurezza sono classificate in tipi, classi e materiali, in funzione della loro ubicazione e delle caratteristiche merceologiche degli elementi componenti. Le barriere omologate sono inserite in un catalogo, suddiviso per soluzioni tipologiche, con l'indicazione delle varie possibilità di impiego. Il catalogo è curato ed aggiornato periodicamente dal Ministero dei lavori pubblici - Ispettorato circolazione e traffico, ed è messo a disposizione degli operatori del settore della progettazione, costruzione e manutenzione di strade.

ANOMALIE RISCONTRABILI

01.09.04.A01 Corrosione

Decadimento dei materiali metallici a causa della combinazione con sostanze presenti nell'ambiente (ossigeno, acqua, anidride carbonica, ecc.).

01.09.04.A02 Deformazione

Deformazione della sagoma, a causa di urti esterni, con relativo intralcio delle sedi stradali.

01.09.04.A03 Mancanza

Mancanza di elementi costituenti le barriere di sicurezza con relativa perdita funzionale.

01.09.04.A04 Rottura

Rottura di parti degli elementi costituenti le barriere di sicurezza.

01.09.04.A05 Sganciamenti

Sganciamenti di parti costituenti e perdita di elementi di connessione (bulloni, chiodi, piastre, ecc.).

01.09.04.A06 Impiego di materiali non durevoli

Impiego di materiali non durevoli nelle fasi manutentive degli elementi.

01.09.04.A07 Basso grado di riciclabilità

Utilizzo nelle fasi manutentive di materiali, elementi e componenti con un basso grado di riciclabilità.

Elemento Manutenibile: 01.09.05

Barriere di sicurezza longitudinale

Unità Tecnologica: 01.09

Sistemi di sicurezza stradale

Barriera di sicurezza stradale per veicoli che viene installata lungo i bordi di una strada o in alcuni casi sullo spartitraffico centrale.

MODALITÀ DI USO CORRETTO:

Controllare periodicamente l'efficienza delle barriere stradali e delle parti costituenti nonché la loro integrazione con la viabilità e segnaletica stradale. La progettazione dei tipi di barriere di sicurezza da adottare deve tener conto della loro ubicazione e delle opere complementari connesse (fondazioni, supporti, dispositivi di smaltimento delle acque, ecc.), nell'ambito della sicurezza stradale. Ai fini della omologazione le barriere stradali di sicurezza sono classificate in tipi, classi e materiali, in funzione della loro ubicazione e delle caratteristiche merceologiche degli elementi componenti. Le barriere omologate sono inserite in un catalogo, suddiviso per soluzioni tipologiche, con l'indicazione delle varie possibilità di impiego. Il catalogo è curato ed aggiornato periodicamente dal Ministero dei lavori pubblici - Ispettorato circolazione e traffico, ed è messo a disposizione degli operatori del settore della progettazione, costruzione e manutenzione di strade.

ANOMALIE RISCONTRABILI

01.09.05.A01 Corrosione

Decadimento dei materiali metallici a causa della combinazione con sostanze presenti nell'ambiente (ossigeno, acqua, anidride carbonica, ecc.).

01.09.05.A02 Deformazione

Deformazione della sagoma, a causa di urti esterni, con relativo intralcio delle sedi stradali.

01.09.05.A03 Mancanza

Mancanza di elementi costituenti le barriere di sicurezza con relativa perdita funzionale.

01.09.05.A04 Rottura

Rottura di parti degli elementi costituenti le barriere di sicurezza.

01.09.05.A05 Sganciamenti

Sganciamenti di parti costituenti e perdita di elementi di connessione (bulloni, chiodi, piastre, ecc.).

01.09.05.A06 Basso grado di riciclabilità

Utilizzo nelle fasi manutentive di materiali, elementi e componenti con un basso grado di riciclabilità.

01.09.05.A07 Impiego di materiali non durevoli

Impiego di materiali non durevoli nelle fasi manutentive degli elementi.

Elemento Manutenibile: 01.09.06

Barriere di sicurezza monolaterale

Unità Tecnologica: 01.09

Sistemi di sicurezza stradale

E' un tipo di barriera di sicurezza progettata in modo da poter subire eventuali urti solamente su un lato.

MODALITÀ DI USO CORRETTO:

Controllare periodicamente l'efficienza delle barriere stradali e delle parti costituenti nonché la loro integrazione con la viabilità e segnaletica stradale. La progettazione dei tipi di barriere di sicurezza da adottare deve tener conto della loro ubicazione e delle opere complementari connesse (fondazioni, supporti, dispositivi di smaltimento delle acque, ecc.), nell'ambito della sicurezza stradale. Ai fini della omologazione le barriere stradali di sicurezza sono classificate in tipi, classi e materiali, in funzione della loro ubicazione e delle caratteristiche merceologiche degli elementi componenti. Le barriere omologate sono inserite in un catalogo, suddiviso per soluzioni tipologiche, con l'indicazione delle varie possibilità di impiego. Il catalogo è curato ed aggiornato periodicamente dal Ministero dei lavori pubblici - Ispettorato circolazione e traffico, ed è messo a disposizione degli operatori del settore della progettazione, costruzione e manutenzione di strade.

ANOMALIE RISCONTRABILI

01.09.06.A01 Corrosione

Decadimento dei materiali metallici a causa della combinazione con sostanze presenti nell'ambiente (ossigeno, acqua, anidride carbonica, ecc.).

01.09.06.A02 Deformazione

Deformazione della sagoma, a causa di urti esterni, con relativo intralcio delle sedi stradali.

01.09.06.A03 Mancanza

Mancanza di elementi costituenti le barriere di sicurezza con relativa perdita funzionale.

01.09.06.A04 Rottura

Rottura di parti degli elementi costituenti le barriere di sicurezza.

01.09.06.A05 Sganciamenti

Sganciamenti di parti costituenti e perdita di elementi di connessione (bulloni, chiodi, piastre, ecc.).

01.09.06.A06 Impiego di materiali non durevoli

Impiego di materiali non durevoli nelle fasi manutentive degli elementi.

01.09.06.A07 Basso grado di riciclabilità

Utilizzo nelle fasi manutentive di materiali, elementi e componenti con un basso grado di riciclabilità.

Elemento Manutenibile: 01.09.07

Barriere di sicurezza per opere d'arte

Unità Tecnologica: 01.09

Sistemi di sicurezza stradale

Si tratta di barriere di sicurezza installate generalmente sui bordi dei ponti o di opere di contenimento.

MODALITÀ DI USO CORRETTO:

Possono prevedersi protezioni aggiuntive per pedoni e/o altri utenti della strada. Controllare periodicamente l'efficienza delle barriere stradali e delle parti costituenti nonché la loro integrazione con la viabilità e segnaletica stradale. La progettazione dei tipi di barriere di sicurezza da adottare deve tener conto della loro ubicazione e delle opere complementari connesse (fondazioni, supporti, dispositivi di smaltimento delle acque, ecc.), nell'ambito della sicurezza stradale. Ai fini della omologazione le barriere stradali di sicurezza sono classificate in tipi, classi e materiali, in funzione della loro ubicazione e delle caratteristiche merceologiche degli elementi componenti. Le barriere omologate sono inserite in un catalogo, suddiviso per soluzioni tipologiche, con l'indicazione delle varie possibilità di impiego. Il catalogo è curato ed aggiornato periodicamente dal Ministero dei lavori pubblici - Ispettorato circolazione e traffico, ed è messo a disposizione degli operatori del settore della progettazione, costruzione e manutenzione di strade.

ANOMALIE RISCONTRABILI

01.09.07.A01 Corrosione

Decadimento dei materiali metallici a causa della combinazione con sostanze presenti nell'ambiente (ossigeno, acqua, anidride carbonica, ecc.).

01.09.07.A02 Deformazione

Deformazione della sagoma, a causa di urti esterni, con relativo intralcio delle sedi stradali.

01.09.07.A03 Mancanza

Mancanza di elementi costituenti le barriere di sicurezza con relativa perdita funzionale.

01.09.07.A04 Rottura

Rottura di parti degli elementi costituenti le barriere di sicurezza.

01.09.07.A05 Sganciamenti

Sganciamenti di parti costituenti e perdita di elementi di connessione (bulloni, chiodi, piastre, ecc.).

01.09.07.A06 Basso grado di riciclabilità

Utilizzo nelle fasi manutentive di materiali, elementi e componenti con un basso grado di riciclabilità.

01.09.07.A07 Impiego di materiali non durevoli

Impiego di materiali non durevoli nelle fasi manutentive degli elementi.

Elemento Manutenibile: 01.09.08

Barriere di sicurezza per pedoni

Unità Tecnologica: 01.09

Sistemi di sicurezza stradale

E' una barriera di sicurezza che viene installata per offrire una guida ai pedoni, ai ciclisti, a cavalieri, agli animali, ecc.. Viene generalmente impiegata lungo il margine di sentieri e marciapiedi per impedire a pedoni e ad altri utenti di oltrepassare da una zona all'altra. Trovano inoltre impiego per gli stessi fini, lungo i ponti o sopra le opere di contenimento.

MODALITÀ DI USO CORRETTO:

Controllare periodicamente l'efficienza delle barriere stradali e delle parti costituenti nonché la loro integrazione con la viabilità e segnaletica stradale. La progettazione dei tipi di barriere di sicurezza da adottare deve tener conto della loro ubicazione e delle opere complementari connesse (fondazioni, supporti, dispositivi di smaltimento delle acque, ecc.), nell'ambito della sicurezza stradale. Ai fini della omologazione le barriere stradali di sicurezza sono classificate in tipi, classi e materiali, in funzione della loro ubicazione e delle caratteristiche merceologiche degli elementi componenti. Le barriere omologate sono inserite in un catalogo, suddiviso per soluzioni tipologiche, con l'indicazione delle varie possibilità di impiego. Il catalogo è curato ed aggiornato periodicamente dal Ministero dei lavori pubblici - Ispettorato circolazione e traffico, ed è messo a disposizione degli operatori del settore della progettazione, costruzione e manutenzione di strade.

ANOMALIE RISCONTRABILI

01.09.08.A01 Corrosione

Decadimento dei materiali metallici a causa della combinazione con sostanze presenti nell'ambiente (ossigeno, acqua, anidride carbonica, ecc.).

01.09.08.A02 Deformazione

Deformazione della sagoma, a causa di urti esterni, con relativo intralcio delle sedi stradali.

01.09.08.A03 Mancanza

Mancanza di elementi costituenti le barriere di sicurezza con relativa perdita funzionale.

01.09.08.A04 Rottura

Rottura di parti degli elementi costituenti le barriere di sicurezza.

01.09.08.A05 Sganciamenti

Sganciamenti di parti costituenti e perdita di elementi di connessione (bulloni, chiodi, piastre, ecc.).

01.09.08.A06 Impiego di materiali non durevoli

Impiego di materiali non durevoli nelle fasi manutentive degli elementi.

01.09.08.A07 Basso grado di riciclabilità

Utilizzo nelle fasi manutentive di materiali, elementi e componenti con un basso grado di riciclabilità.

Elemento Manutenibile: 01.09.09

Barriere di sicurezza per spartitraffico

Unità Tecnologica: 01.09

Sistemi di sicurezza stradale

E' un tipo di barriera di sicurezza utilizzata per spartitraffico (tipo New Jersey, ecc.) può essere monofilare o bifilare di classe diversa. E' in genere realizzata in moduli prefabbricati in calcestruzzo posati in opera, calcestruzzo alleggerito con inerti in argilla espansa strutturale, con barre del tipo Diwidag.

MODALITÀ DI USO CORRETTO:

Controllare periodicamente l'efficienza delle barriere stradali e delle parti costituenti nonché la loro integrazione con la viabilità e segnaletica stradale. Ai fini della omologazione le barriere stradali di sicurezza sono classificate in tipi, classi e materiali, in funzione della loro ubicazione e delle caratteristiche merceologiche degli elementi componenti. Le barriere omologate sono inserite in un catalogo, suddiviso per soluzioni tipologiche, con l'indicazione delle varie possibilità di impiego. Il catalogo è curato ed aggiornato periodicamente dal Ministero dei lavori pubblici - Ispettorato circolazione e traffico, ed è messo a disposizione degli operatori del settore della progettazione, costruzione e manutenzione di strade.

ANOMALIE RISCONTRABILI

01.09.09.A01 Mancanza

Mancanza di elementi costituenti le barriere di sicurezza con relativa perdita funzionale.

01.09.09.A02 Rottura

Rottura di parti degli elementi costituenti le barriere di sicurezza.

01.09.09.A03 Sganciamenti

Sganciamenti di parti costituenti e perdita di elementi di connessione (bulloni, chiodi, piastre, ecc.).

01.09.09.A04 Spostamento

Spostamento, dalla sede di origine, dei moduli componenti le file delle barriere spartitraffico a causa di eventi esterni (manovre errate, urti, ecc.).

01.09.09.A05 Basso grado di riciclabilità

Utilizzo nelle fasi manutentive di materiali, elementi e componenti con un basso grado di riciclabilità.

01.09.09.A06 Impiego di materiali non durevoli

Impiego di materiali non durevoli nelle fasi manutentive degli elementi.

Elemento Manutenibile: 01.09.10

Barriere di sicurezza permanente

Unità Tecnologica: 01.09
Sistemi di sicurezza stradale

Barriera di sicurezza installata in modo permanente sulla strada.

MODALITÀ DI USO CORRETTO:

Controllare periodicamente l'efficienza delle barriere stradali e delle parti costituenti nonché la loro integrazione con la viabilità e segnaletica stradale. La progettazione dei tipi di barriere di sicurezza da adottare deve tener conto della loro ubicazione e delle opere complementari connesse (fondazioni, supporti, dispositivi di smaltimento delle acque, ecc.), nell'ambito della sicurezza stradale. Ai fini della omologazione le barriere stradali di sicurezza sono classificate in tipi, classi e materiali, in funzione della loro ubicazione e delle caratteristiche merceologiche degli elementi componenti. Le barriere omologate sono inserite in un catalogo, suddiviso per soluzioni tipologiche, con l'indicazione delle varie possibilità di impiego. Il catalogo è curato ed aggiornato periodicamente dal Ministero dei lavori pubblici - Ispettorato circolazione e traffico, ed è messo a disposizione degli operatori del settore della progettazione, costruzione e manutenzione di strade.

ANOMALIE RICONTRABILI

01.09.10.A01 Corrosione

Decadimento dei materiali metallici a causa della combinazione con sostanze presenti nell'ambiente (ossigeno, acqua, anidride carbonica, ecc.).

01.09.10.A02 Deformazione

Deformazione della sagoma, a causa di urti esterni, con relativo intralcio delle sedi stradali.

01.09.10.A03 Mancanza

Mancanza di elementi costituenti le barriere di sicurezza con relativa perdita funzionale.

01.09.10.A04 Rottura

Rottura di parti degli elementi costituenti le barriere di sicurezza.

01.09.10.A05 Sganciamenti

Sganciamenti di parti costituenti e perdita di elementi di connessione (bulloni, chiodi, piastre, ecc.).

01.09.10.A06 Impiego di materiali non durevoli

Impiego di materiali non durevoli nelle fasi manutentive degli elementi.

01.09.10.A07 Basso grado di riciclabilità

Utilizzo nelle fasi manutentive di materiali, elementi e componenti con un basso grado di riciclabilità.

Elemento Manutenibile: 01.09.11

Barriere di sicurezza rigida

Unità Tecnologica: 01.09
Sistemi di sicurezza stradale

Barriera di sicurezza che subisce una deflessione del tipo trascurabile durante furto di un veicolo.

MODALITÀ DI USO CORRETTO:

Controllare periodicamente l'efficienza delle barriere stradali e delle parti costituenti nonché la loro integrazione con la viabilità e segnaletica stradale. La progettazione dei tipi di barriere di sicurezza da adottare deve tener conto della loro ubicazione e delle opere complementari connesse (fondazioni, supporti, dispositivi di smaltimento delle acque, ecc.), nell'ambito della sicurezza stradale. Ai fini della omologazione le barriere stradali di sicurezza sono classificate in tipi, classi e materiali, in funzione della loro ubicazione e delle caratteristiche merceologiche degli elementi componenti. Le barriere omologate sono inserite in un catalogo, suddiviso per soluzioni tipologiche, con l'indicazione delle varie possibilità di impiego. Il catalogo è curato ed aggiornato periodicamente dal Ministero dei lavori pubblici - Ispettorato circolazione e traffico, ed è messo a disposizione degli operatori del settore della progettazione, costruzione e

manutenzione di strade.

ANOMALIE RISCONTRABILI

01.09.11.A01 Corrosione

Decadimento dei materiali metallici a causa della combinazione con sostanze presenti nell'ambiente (ossigeno, acqua, anidride carbonica, ecc.).

01.09.11.A02 Deformazione

Deformazione della sagoma, a causa di urti esterni, con relativo intralcio delle sedi stradali.

01.09.11.A03 Mancanza

Mancanza di elementi costituenti le barriere di sicurezza con relativa perdita funzionale.

01.09.11.A04 Rottura

Rottura di parti degli elementi costituenti le barriere di sicurezza.

01.09.11.A05 Sganciamenti

Sganciamenti di parti costituenti e perdita di elementi di connessione (bulloni, chiodi, piastre, ecc.).

01.09.11.A06 Basso grado di riciclabilità

Utilizzo nelle fasi manutentive di materiali, elementi e componenti con un basso grado di riciclabilità.

01.09.11.A07 Impiego di materiali non durevoli

Impiego di materiali non durevoli nelle fasi manutentive degli elementi.

Elemento Manutenibile: 01.09.12

Barriere di sicurezza stradale

Unità Tecnologica: 01.09

Sistemi di sicurezza stradale

Si definiscono barriere stradali di sicurezza i dispositivi aventi lo scopo di realizzare il contenimento dei veicoli che dovessero tendere alla fuoriuscita dalla carreggiata stradale, nelle migliori condizioni di sicurezza possibili. Sono generalmente realizzate in acciaio zincato a caldo. Le loro caratteristiche si differenziano sia per la loro funzione che per i siti di installazione.

MODALITÀ DI USO CORRETTO:

Controllare periodicamente l'efficienza delle barriere stradali e delle parti costituenti, nonché la loro integrazione con la viabilità e segnaletica stradale. La progettazione dei tipi di barriere di sicurezza da adottare deve tener conto della loro ubicazione e delle opere complementari connesse (fondazioni, supporti, dispositivi di smaltimento delle acque, ecc.), nell'ambito della sicurezza stradale. Ai fini della omologazione le barriere stradali di sicurezza sono classificate in tipi, classi e materiali, in funzione della loro ubicazione e delle caratteristiche merceologiche degli elementi componenti. Le barriere omologate sono inserite in un catalogo, suddiviso per soluzioni tipologiche, con l'indicazione delle varie possibilità di impiego. Il catalogo è curato ed aggiornato periodicamente dal Ministero dei lavori pubblici - Ispettorato circolazione e traffico, ed è messo a disposizione degli operatori del settore della progettazione, costruzione e manutenzione di strade.

ANOMALIE RISCONTRABILI

01.09.12.A01 Corrosione

Decadimento dei materiali metallici a causa della combinazione con sostanze presenti nell'ambiente (ossigeno, acqua, anidride carbonica, ecc.).

01.09.12.A02 Deformazione

Deformazione della sagoma, a causa di urti esterni, con relativo intralcio delle sedi stradali.

01.09.12.A03 Mancanza

Mancanza di elementi costituenti le barriere di sicurezza con relativa perdita funzionale.

01.09.12.A04 Rottura

Rottura di parti degli elementi costituenti le barriere di sicurezza.

01.09.12.A05 Sganciamenti

Sganciamenti di parti costituenti e perdita di elementi di connessione (bulloni, chiodi, piastre, ecc.).

01.09.12.A06 Impiego di materiali non durevoli

Impiego di materiali non durevoli nelle fasi manutentive degli elementi.

01.09.12.A07 Basso grado di riciclabilità

Utilizzo nelle fasi manutentive di materiali, elementi e componenti con un basso grado di riciclabilità.

Elemento Manutenibile: 01.09.13

Barriere di sicurezza temporanea

Unità Tecnologica: 01.09

Sistemi di sicurezza stradale

Barriera di sicurezza che può essere facilmente rimossa e spostata a secondo delle necessità. Viene generalmente utilizzata nei lavori stradali, in casi di emergenza, in situazioni particolari.

MODALITÀ DI USO CORRETTO:

Controllare periodicamente l'efficienza delle barriere stradali e delle parti costituenti nonché la loro integrazione con la viabilità e segnaletica stradale. La progettazione dei tipi di barriere di sicurezza da adottare deve tener conto della loro ubicazione e delle opere complementari connesse (fondazioni, supporti, dispositivi di smaltimento delle acque, ecc.), nell'ambito della sicurezza stradale. Ai fini della omologazione le barriere stradali di sicurezza sono classificate in tipi, classi e materiali, in funzione della loro ubicazione e delle caratteristiche merceologiche degli elementi componenti. Le barriere omologate sono inserite in un catalogo, suddiviso per soluzioni tipologiche, con l'indicazione delle varie possibilità di impiego. Il catalogo è curato ed aggiornato periodicamente dal Ministero dei lavori pubblici - Ispettorato circolazione e traffico, ed è messo a disposizione degli operatori del settore della progettazione, costruzione e manutenzione di strade.

ANOMALIE RICONTRABILI

01.09.13.A01 Corrosione

Decadimento dei materiali metallici a causa della combinazione con sostanze presenti nell'ambiente (ossigeno, acqua, anidride carbonica, ecc.).

01.09.13.A02 Deformazione

Deformazione della sagoma, a causa di urti esterni, con relativo intralcio delle sedi stradali.

01.09.13.A03 Mancanza

Mancanza di elementi costituenti le barriere di sicurezza con relativa perdita funzionale.

01.09.13.A04 Rottura

Rottura di parti degli elementi costituenti le barriere di sicurezza.

01.09.13.A05 Sganciamenti

Sganciamenti di parti costituenti e perdita di elementi di connessione (bulloni, chiodi, piastre, ecc.).

01.09.13.A06 Basso grado di riciclabilità

Utilizzo nelle fasi manutentive di materiali, elementi e componenti con un basso grado di riciclabilità.

01.09.13.A07 Impiego di materiali non durevoli

Impiego di materiali non durevoli nelle fasi manutentive degli elementi.

Elemento Manutenibile: 01.09.14

Barriere new jersey

Unità Tecnologica: 01.09

Sistemi di sicurezza stradale

Le barriere New Jersey sono dispositivi di sicurezza utilizzati generalmente per incanalare il flusso stradale lungo arterie stradali, delimitare in maniera provvisoria un'area di cantiere, per lavori e/o per situazioni di emergenza. possono essere di forme e materiali diversi a secondo delle funzioni e del loro utilizzo. Possono essere:

- in calcestruzzo armato, utilizzate solitamente per cantieri autostradali, dove possono svolgere anche la funzione di spartitraffico permanente in strade a scorrimento veloce;
- in PVC o PE, utilizzate nei cantieri urbani; realizzate di colore rosso o bianco, sono generalmente cave per poter essere riempite di

acqua o sabbia per garantire la stabilità rispetto al piano stradale.

Possano inoltre essere dotate di accessori ulteriori:

- giunzioni, per unire più moduli adiacenti;
- lampeggianti e catarifrangenti, per migliorarne la visibilità;
- ruote, per facilitarne lo spostamento;
- fori, per l'applicazione di cartelli o paletti.

MODALITÀ DI USO CORRETTO:

Controllare periodicamente l'efficienza delle barriere new jersey e delle parti costituenti nonché la loro integrazione con la viabilità e segnaletica stradale. Ai fini della omologazione le barriere new jersey sono classificate in tipi, classi e materiali, in funzione della loro ubicazione e delle caratteristiche merceologiche degli elementi componenti. Le barriere omologate sono inserite in un catalogo, suddiviso per soluzioni tipologiche, con l'indicazione delle varie possibilità di impiego. Il catalogo è curato ed aggiornato periodicamente dal Ministero dei lavori pubblici - Ispettorato circolazione e traffico, ed è messo a disposizione degli operatori del settore della progettazione, costruzione e manutenzione di strade.

ANOMALIE RISCONTRABILI

01.09.14.A01 Corrosione

Decadimento dei materiali metallici a causa della combinazione con sostanze presenti nell'ambiente (ossigeno, acqua, anidride carbonica, ecc.).

01.09.14.A02 Deformazione

Deformazione della sagoma, a causa di urti esterni, con relativo intralcio delle sedi stradali.

01.09.14.A03 Mancanza

Mancanza di elementi costituenti le barriere con relativa perdita funzionale.

01.09.14.A04 Rottura

Rottura di parti degli elementi costituenti le barriere.

01.09.14.A05 Sganciamenti

Sganciamenti di parti costituenti e perdita di elementi di connessione.

01.09.14.A06 Impiego di materiali non durevoli

Impiego di materiali non durevoli nelle fasi manutentive degli elementi.

01.09.14.A07 Basso grado di riciclabilità

Utilizzo nelle fasi manutentive di materiali, elementi e componenti con un basso grado di riciclabilità.

Elemento Manutenibile: 01.09.15

Dispositivi antiabbagliamento

Unità Tecnologica: 01.09

Sistemi di sicurezza stradale

Si tratta di strumentazioni che riducono l'effetto di abbagliamento dei proiettori dei veicoli a motore provenienti nel senso di marcia opposto e di altre sorgenti luminose di origine esterne. Essi possono essere installati lungo le strade con traffico intenso dove ai fini della sicurezza stradale se ne richiede la presenza. Possono essere impiegati: negli spartitraffico a servizio di strade e autostrade a doppia corsia di marcia, nelle strade in parallelo con doppio traffico nelle due direzioni di marcia e in presenza di sorgenti di luce abbagliante con provenienza da impianti adiacenti a fabbricati o in presenza di superfici riflettenti adiacenti alle strade. I dispositivi antiabbagliamento includono: elementi di occlusione, supporti e elementi di fissaggio. Inoltre essi possono differenziarsi per categoria (Cat. 1 e 2) in funzione della loro accessibilità. Possono essere costituiti da materiali sintetici o da elementi metallici. Infine gli elementi di occlusione dei dispositivi antiabbagliamento vanno marcati con le indicazioni del nome del produttore, della data di fabbricazione e della definizione dei gruppi di materiali sintetici impiegati.

MODALITÀ DI USO CORRETTO:

Particolare attenzione va posta nel fissaggio dei dispositivi al supporto ed alla sporgenza rispetto ad altri sistemi di sicurezza (barriere stradali) con i quali devono essere compatibili. Dal punto di vista della manutenzione essi devono consentire le operazioni di sostituzioni senza compromettere altri elementi. Devono realizzarsi in modo da impedire nella parte superiore, infiltrazioni di agenti atmosferici (acqua, neve, grandine, ecc.) o la nidificazione di uccelli.

ANOMALIE RISCONTRABILI

01.09.15.A01 Orientamento errato

Orientamento errato dei dispositivi con relativa perdita delle funzionalità iniziali.

01.09.15.A02 Rottura

Rottura di parti degli elementi costituenti i dispositivi antiabbagliamento.

01.09.15.A03 Basso grado di riciclabilità

Utilizzo nelle fasi manutentive di materiali, elementi e componenti con un basso grado di riciclabilità.

Elemento Manutenibile: 01.09.16

Guardrails per pedoni

Unità Tecnologica: 01.09

Sistemi di sicurezza stradale

Si tratta di barriere di sicurezza per pedoni o altri utenti (cavalieri, ciclisti ed animali) poste generalmente lungo le estremità delle aree pedonali e marciapiedi la cui funzione è quella di impedire ai pedoni e agli altri utenti l'attraversamento da una zona all'altra.

MODALITÀ DI USO CORRETTO:

Controllare periodicamente l'efficienza delle barriere stradali e delle parti costituenti nonché la loro integrazione con la viabilità e segnaletica stradale. La progettazione dei tipi di barriere di sicurezza da adottare deve tener conto della loro ubicazione e delle opere complementari connesse (fondazioni, supporti, dispositivi di smaltimento delle acque, ecc.), nell'ambito della sicurezza stradale. Ai fini della omologazione le barriere stradali di sicurezza sono classificate in tipi, classi e materiali, in funzione della loro ubicazione e delle caratteristiche merceologiche degli elementi componenti. Le barriere omologate sono inserite in un catalogo, suddiviso per soluzioni tipologiche, con l'indicazione delle varie possibilità di impiego. Il catalogo è curato ed aggiornato periodicamente dal Ministero dei lavori pubblici - Ispettorato circolazione e traffico, ed è messo a disposizione degli operatori del settore della progettazione, costruzione e manutenzione di strade.

ANOMALIE RISCONTRABILI

01.09.16.A01 Corrosione

Decadimento dei materiali metallici a causa della combinazione con sostanze presenti nell'ambiente (ossigeno, acqua, anidride carbonica, ecc.).

01.09.16.A02 Deformazione

Deformazione della sagoma, a causa di urti esterni, con relativo intralcio delle sedi stradali.

01.09.16.A03 Mancanza

Mancanza di elementi costituenti le barriere di sicurezza con relativa perdita funzionale.

01.09.16.A04 Rottura

Rottura di parti degli elementi costituenti le barriere di sicurezza.

01.09.16.A05 Sganciamenti

Sganciamenti di parti costituenti e perdita di elementi di connessione (bulloni, chiodi, piastre, ecc.).

01.09.16.A06 Basso grado di riciclabilità

Utilizzo nelle fasi manutentive di materiali, elementi e componenti con un basso grado di riciclabilità.

Elemento Manutenibile: 01.09.17

Letto di arresto

Unità Tecnologica: 01.09

Sistemi di sicurezza stradale

E' un'area di terra situata in prossimità della strada che viene riempita di materiale, con particolari caratteristiche, per fare decelerare ed arrestare i veicoli che possono uscire di strada.

MODALITÀ DI USO CORRETTO:

Controllare periodicamente l'efficienza dei letti di arresto e dei materiali costituenti (sabbia, ghiaietto, ecc.), nonché la loro integrazione con la viabilità e segnaletica stradale.

ANOMALIE RISCONTRABILI

01.09.17.A01 Depositi

Depositi di materiali diversi lungo l'area di terra del letto di arresto.

01.09.17.A02 Insufficienza materiale

Insufficienza di materiale dal letto di arresto con relativa perdita delle caratteristiche di decelerazione ed arresto.

01.09.17.A03 Irregolarità delle superfici

Irregolarità nella distribuzione del materiale (sabbia, ghiaietto, ecc.) costituente il letto di arresto.

01.09.17.A04 Presenza di vegetazione

Crescita di vegetazione spontanea (piante, erba, radici, ecc.) lungo l'area di terra del letto di arresto.

01.09.17.A05 Basso grado di riciclabilità

Utilizzo nelle fasi manutentive di materiali, elementi e componenti con un basso grado di riciclabilità.

Elemento Manutenibile: 01.09.18

Mini rotonde

Unità Tecnologica: 01.09
Sistemi di sicurezza stradale

Vengono in genere utilizzate per disciplinare il traffico, anche a carattere temporaneo, in prossimità di svincoli e/o incroci in cui non si hanno ampi spazi a disposizione. Hanno diametri e spessori minimi e sono generalmente realizzate in gomma riciclata e formate da moduli a spicchi dove sulle corone esterne trovano alloggiamento elementi rifrangenti.

MODALITÀ DI USO CORRETTO:

Controllare periodicamente l'efficienza degli elementi componenti nonché la loro integrazione con la viabilità e segnaletica stradale.

ANOMALIE RISCONTRABILI

01.09.18.A01 Mancanza

Mancanza di elementi costituenti con relativa perdita funzionale.

01.09.18.A02 Rottura

Rottura di parti degli elementi costituenti.

01.09.18.A03 Sganciamenti

Sganciamenti di parti costituenti e perdita di elementi di connessione.

01.09.18.A04 Basso grado di riciclabilità

Utilizzo nelle fasi manutentive di materiali, elementi e componenti con un basso grado di riciclabilità.

Elemento Manutenibile: 01.09.19

Paracolpi segnaletici

Unità Tecnologica: 01.09
Sistemi di sicurezza stradale

Si tratta di elementi a protezione della segnaletica e di altri dispositivi che regolano il traffico stradale, utilizzati per protezione da eventuali urti, collisioni, contatti esterni. Generalmente realizzati in PVC, materiale plastico, schiuma di poliuretano, con inserti rifrangenti per una maggiore visibilità in diurno e notturno.

MODALITÀ DI USO CORRETTO:

Controllare periodicamente l'efficienza dei paracolpi segnaletici e delle parti costituenti, nonché la loro integrazione con la viabilità e segnaletica stradale. Gli elementi che costituiscono paracolpi segnaletici non devono, in caso di urto, penetrare all'interno dell'abitacolo del veicolo, causando eventuali lesioni gravi a carico degli occupanti.

ANOMALIE RISCONTRABILI

01.09.19.A01 Mancanza

Mancanza di elementi costituenti l'attenuatore con relativa perdita funzionale.

01.09.19.A02 Rottura

Rottura di parti degli elementi costituenti gli attenuatori.

01.09.19.A03 Sganciamenti

Sganciamenti di parti costituenti e perdita di elementi di connessione (bulloni, chiodi, piastre, ecc.).

01.09.19.A04 Basso grado di riciclabilità

Utilizzo nelle fasi manutentive di materiali, elementi e componenti con un basso grado di riciclabilità.

01.09.19.A05 Impiego di materiali non durevoli

Impiego di materiali non durevoli nelle fasi manutentive degli elementi.

Elemento Manutenibile: 01.09.20

Rilevati paramassi

Unità Tecnologica: 01.09

Sistemi di sicurezza stradale

Si tratta di sistemi geosintetici per la protezione di vie di transito situate a ridosso di rilievi montuosi con rischio di caduta massi. Esistono soluzioni tecnologiche in terra rinforzata o geogriglie: di tipo attivo (che impediscono il distacco) e di tipo passivo (atte ad intercettare o deviare i blocchi in movimento). Queste opere possono essere progettate e dimensionate per ridurre il rischio o la vulnerabilità in caso di frane da distacco e crollo. Nei rilevati in terra rinforzata il terreno viene "legato" dalle geogriglie; la resistenza a trazione offerta dalle geogriglie e l'elevata resistenza allo sfilamento impediscono lo sfondamento del rilevato da parte del masso, nonostante la geometria estremamente ridotta rispetto ad un rilevato tradizionale.

MODALITÀ DI USO CORRETTO:

E' importante in fase di progettazione la definizione del moto dei blocchi in movimento e dell'energia cinetica da assorbire. Mascherare gli elementi con adeguati interventi d'ingegneria naturalistica per rendere trascurabile l'impatto ambientale.

ANOMALIE RISCONTRABILI

01.09.20.A01 Instabilità

Instabilità dello stato di tenuta per fenomeni di "sciame" di frana o di crolli ripetuti lungo la medesima direttrice.

01.09.20.A02 Corrosione

Fenomeni di corrosione delle strutture portanti delle terre.

01.09.20.A03 Mancanza di terreno

Mancanza di terreno che mette a nudo la struttura delle terre rinforzate.

01.09.20.A04 Impiego di materiali non durevoli

Impiego di materiali non durevoli nelle fasi manutentive degli elementi.

Elemento Manutenibile: 01.09.21

Salva pedoni

Unità Tecnologica: 01.09

Sistemi di sicurezza stradale

Si tratta di elementi impiegati per proteggere i pedoni in corrispondenza di attraversamenti pedonali, formati da moduli componibili di lunghezza variabile e larghezza standard. Realizzati in gomma riciclabile possono essere verniciati con vernici segnaletiche o corredate da inserti rifrangenti in laminato elastoplastico.

MODALITÀ DI USO CORRETTO:

Controllare periodicamente l'efficienza dei salvapedoni e delle parti costituenti nonché la loro integrazione con la viabilità e segnaletica stradale.

ANOMALIE RICONTRABILI

01.09.21.A01 Mancanza

Mancanza di elementi costituenti con relativa perdita funzionale.

01.09.21.A02 Rottura

Rottura di parti degli elementi costituenti.

01.09.21.A03 Sganciamenti

Sganciamenti di parti costituenti e perdita di elementi di connessione.

01.09.21.A04 Impiego di materiali non durevoli

Impiego di materiali non durevoli nelle fasi manutentive degli elementi.

Elemento Manutenibile: 01.09.22

Terminali e transizione

Unità Tecnologica: 01.09

Sistemi di sicurezza stradale

Rappresentano la parte terminale di una barriera di sicurezza. Si possono avere:

- i terminali iniziali, ossia la parte di estremità a monte di una barriera di sicurezza;
- i terminali finali, ossia la parte di estremità a valle di una barriera di sicurezza;
- la transizione, ossia la parte di connessione di due barriere di sicurezza anche con caratteristiche prestazionali differenti.

MODALITÀ DI USO CORRETTO:

Controllare periodicamente l'efficienza dei terminali e transizione nonché la loro integrazione con la viabilità e segnaletica stradale. La progettazione dei tipi di terminali e transizione da adottare deve tener conto della loro ubicazione e delle opere complementari connesse (fondazioni, supporti, dispositivi di smaltimento delle acque, ecc.), nell'ambito della sicurezza stradale. Ai fini della omologazione terminali e transizione sono classificate in tipi, classi e materiali, in funzione della loro ubicazione e delle caratteristiche merceologiche degli elementi componenti. I terminali e transizione omologati sono inserite in un catalogo, suddiviso per soluzioni tipologiche, con l'indicazione delle varie possibilità di impiego. Il catalogo è curato ed aggiornato periodicamente dal Ministero dei lavori pubblici - Ispettorato circolazione e traffico, ed è messo a disposizione degli operatori del settore della progettazione, costruzione e manutenzione di strade.

ANOMALIE RICONTRABILI

01.09.22.A01 Corrosione

Decadimento dei materiali metallici a causa della combinazione con sostanze presenti nell'ambiente (ossigeno, acqua, anidride carbonica, ecc.).

01.09.22.A02 Deformazione

Deformazione della sagoma, a causa di urti esterni, con relativo intralcio delle sedi stradali.

01.09.22.A03 Mancanza

Mancanza di elementi costituenti i terminali e transizione con relativa perdita funzionale.

01.09.22.A04 Rottura

Rottura di parti degli elementi costituenti i terminali e transizione.

01.09.22.A05 Sganciamenti

Sganciamenti di parti costituenti e perdita di elementi di connessione (bulloni, chiodi, piastre, ecc.).

01.09.22.A06 Basso grado di riciclabilità

Utilizzo nelle fasi manutentive di materiali, elementi e componenti con un basso grado di riciclabilità.

Strade

Le strade rappresentano parte delle infrastrutture della viabilità che permettono il movimento o la sosta veicolare e il movimento pedonale. La classificazione e la distinzione delle strade viene fatta in base alla loro natura ed alle loro caratteristiche:

- autostrade;
- strade extraurbane principali;
- strade extraurbane secondarie;
- strade urbane di scorrimento;
- strade urbane di quartiere;
- strade locali.

Da un punto di vista delle caratteristiche degli elementi della sezione stradale si possono individuare: la carreggiata, la banchina, il margine centrale, i cigli, le cunette, le scarpate e le piazzole di sosta. Le strade e tutti gli elementi che ne fanno parte vanno mantenuti periodicamente non solo per assicurare la normale circolazione di veicoli e pedoni ma soprattutto nel rispetto delle norme sulla sicurezza e la prevenzione di infortuni a mezzi e persone.

ELEMENTI MANUTENIBILI DELL'UNITÀ TECNOLOGICA:

- 01.10.01 Banchina
- 01.10.02 Canalette
- 01.10.03 Carreggiata
- 01.10.04 Cigli o arginelli
- 01.10.05 Confine stradale
- 01.10.06 Cunetta
- 01.10.07 Dispositivi di ritenuta
- 01.10.08 Marciapiede
- 01.10.09 Pavimentazione stradale in asfalto drenante
- 01.10.10 Pavimentazione stradale in bitumi
- 01.10.11 Pavimentazione stradale in lastricati lapidei
- 01.10.12 Pavimentazione stradale in lastricati prefabbricati
- 01.10.13 Piazzole di sosta
- 01.10.14 Scarpate
- 01.10.15 Spartitraffico
- 01.10.16 Stalli di sosta

Banchina

Unità Tecnologica: 01.10

Strade

È una parte della strada, libera da qualsiasi ostacolo (segnaletica verticale, delineatori di margine, dispositivi di ritenuta), compresa tra il margine della carreggiata e il più vicino tra i seguenti elementi longitudinali: marciapiede, spartitraffico, arginello, ciglio interno della cunetta e ciglio superiore della scarpata nei rilevati.

MODALITÀ DI USO CORRETTO:

Controllare periodicamente l'integrità delle superfici del rivestimento attraverso valutazioni visive mirate a riscontrare anomalie evidenti. Rinnovare periodicamente gli strati delle pavimentazioni avendo cura delle caratteristiche geometriche e morfologiche delle strade. Comunque affinché tali controlli risultino efficaci affidarsi a personale tecnico con esperienza.

ANOMALIE RISCONTRABILI

01.10.01.A01 Cedimenti

Consistono nella variazione della sagoma stradale caratterizzati da avvallamenti e crepe localizzati per cause diverse (frane, diminuzione e/o insufficienza della consistenza degli strati sottostanti, ecc.)

01.10.01.A02 Deposito

Accumulo di detriti, fogliame e di altri materiali estranei.

01.10.01.A03 Presenza di vegetazione

Presenza di vegetazione caratterizzata dalla formazione di piante, licheni, muschi lungo le superfici stradali.

01.10.01.A04 Impiego di materiali non durevoli

Impiego di materiali non durevoli nelle fasi manutentive degli elementi.

Canalette

Unità Tecnologica: 01.10

Strade

Opere di raccolta per lo smaltimento delle acque meteoriche. Possono essere in conglomerato cementizio e/o in materiale lapideo, talvolta complete di griglie di protezione. Trovano utilizzo ai bordi delle strade, lungo i sentieri, in prossimità dei piazzali di parcheggio, a servizio dei garage, in prossimità aree industriali con normale traffico, ecc..

MODALITÀ DI USO CORRETTO:

Vanno poste in opera tenendo conto della massima pendenza delle scarpate stradali o delle pendici del terreno. Inoltre va curata la costipazione del terreno di appoggio e il bloccaggio mediante tondini di acciaio fissi nel terreno. È importante effettuare la pulizia delle canalette periodicamente ed in particolar modo in prossimità di eventi meteo stagionali. Inoltre i proprietari e gli utenti di canali artificiali in prossimità del confine stradale hanno l'obbligo di porre in essere tutte le misure di carattere tecnico idonee ad impedire l'afflusso delle acque sulla sede stradale e ogni conseguente danno al corpo stradale e alle fasce di pertinenza.

ANOMALIE RISCONTRABILI

01.10.02.A01 Difetti di pendenza

Consiste in un errata pendenza longitudinale o trasversale per difetti di esecuzione o per cause esterne.

01.10.02.A02 Mancanza deflusso acque meteoriche

Può essere causata da insufficiente pendenza del corpo canalette o dal deposito di detriti lungo il letto.

01.10.02.A03 Presenza di vegetazione

Presenza di vegetazione caratterizzata dalla formazione di piante, licheni, muschi lungo le superfici stradali.

01.10.02.A04 Rottura

Rottura di parti degli elementi costituenti i manufatti.

01.10.02.A05 Impiego di materiali non durevoli

Impiego di materiali non durevoli nelle fasi manutentive degli elementi.

Elemento Manutenibile: 01.10.03

Carreggiata

Unità Tecnologica: 01.10

Strade

È la parte della strada destinata allo scorrimento dei veicoli. Essa può essere composta da una o più corsie di marcia. La superficie stradale è pavimentata ed è limitata da strisce di margine (segnaletica orizzontale).

MODALITÀ DI USO CORRETTO:

Controllare periodicamente l'integrità delle superfici del rivestimento attraverso valutazioni visive mirate a riscontrare anomalie evidenti. Rinnovare periodicamente gli strati delle pavimentazioni avendo cura delle caratteristiche geometriche e morfologiche delle strade. Comunque affinché tali controlli risultino efficaci affidarsi a personale tecnico con esperienza.

ANOMALIE RISCONTRABILI

01.10.03.A01 Buche

Consistono nella mancanza di materiale dalla superficie del manto stradale a carattere localizzato e con geometrie e profondità irregolari spesso fino a raggiungere gli strati inferiori, ecc.).

01.10.03.A02 Cedimenti

Consistono nella variazione della sagoma stradale caratterizzati da avvallamenti e crepe localizzati per cause diverse (frane, diminuzione e/o insufficienza della consistenza degli strati sottostanti, ecc.).

01.10.03.A03 Sollevamento

Variazione localizzata della sagoma stradale con sollevamento di parti interessanti il manto stradale.

01.10.03.A04 Usura manto stradale

Si manifesta con fessurazioni, rotture, mancanza di materiale, buche e sollevamenti del manto stradale e/o della pavimentazione in genere.

01.10.03.A05 Impiego di materiali non durevoli

Impiego di materiali non durevoli nelle fasi manutentive degli elementi.

Elemento Manutenibile: 01.10.04

Cigli o arginelli

Unità Tecnologica: 01.10

Strade

I cigli rappresentano delle fasce di raccordo destinati ad accogliere eventuali dispositivi di ritenuta o elementi di arredo.

MODALITÀ DI USO CORRETTO:

La dimensione dell'arginello o ciglio varia in funzione dello spazio richiesto per il funzionamento e in base al tipo di strada.

ANOMALIE RISCONTRABILI

01.10.04.A01 Mancanza

Caduta e perdita di parti del materiale dell'elemento.

01.10.04.A02 Riduzione altezza

Riduzione dell'altezza rispetto al piano della banchina per usura degli strati.

01.10.04.A03 Impiego di materiali non durevoli

Impiego di materiali non durevoli nelle fasi manutentive degli elementi.

Elemento Manutenibile: 01.10.05

Confine stradale

Unità Tecnologica: 01.10

Strade

Limite della proprietà stradale quale risulta dagli atti di acquisizione o dalle fasce di esproprio del progetto approvato. In alternativa il confine è costituito dal ciglio esterno del fosso di guardia o della cunetta, se presenti, oppure dal piede della scarpata se la strada è in rilevato o dal ciglio superiore della scarpata se la strada è in trincea.

MODALITÀ DI USO CORRETTO:

Controllare periodicamente l'integrità delle recinzioni e/o altri elementi di confine stradale.

ANOMALIE RISCONTRABILI

01.10.05.A01 Mancanza

Mancanza di elementi nella recinzione dei confini stradali.

01.10.05.A02 Impiego di materiali non durevoli

Impiego di materiali non durevoli nelle fasi manutentive degli elementi.

Elemento Manutenibile: 01.10.06

Cunetta

Unità Tecnologica: 01.10

Strade

La cunetta è un manufatto destinato allo smaltimento delle acque meteoriche o di drenaggio, realizzato longitudinalmente od anche trasversalmente all'andamento della strada.

MODALITÀ DI USO CORRETTO:

Le sezioni delle cunette vanno dimensionate in base a calcoli idraulici.

ANOMALIE RISCONTRABILI

01.10.06.A01 Difetti di pendenza

Consiste in un errata pendenza longitudinale o trasversale per difetti di esecuzione o per cause esterne.

01.10.06.A02 Mancanza deflusso acque meteoriche

Può essere causata da insufficiente pendenza del corpo cunette o dal deposito di detriti lungo di esse.

01.10.06.A03 Presenza di vegetazione

Presenza di vegetazione caratterizzata dalla formazione di piante, licheni, muschi lungo le superfici stradali.

01.10.06.A04 Rottura

Rottura di parti degli elementi costituenti i manufatti.

01.10.06.A05 Impiego di materiali non durevoli

Impiego di materiali non durevoli nelle fasi manutentive degli elementi.

Elemento Manutenibile: 01.10.07

Dispositivi di ritenuta

Unità Tecnologica: 01.10

Strade

È l'elemento la cui funzione è quella di evitare la fuoriuscita dei veicoli dalla piattaforma e/o a ridurne i danni conseguenti. È situato all'interno dello spartitraffico o del margine esterno alla piattaforma.

MODALITÀ DI USO CORRETTO:

Controllare che le condizioni di installazione dei dispositivi di ritenuta siano tali da consentire il corretto funzionamento. In fase di progettazione particolare attenzione va posta al loro dimensionamento, adottando, se necessario per i diversi margini, misure maggiori di quelle richieste dalla norma. Controllare e verificare che sia assicurata la necessaria azione di contenimento sui sostegni delle barriere.

ANOMALIE RISCONTRABILI

01.10.07.A01 Altezza inadeguata

Altezza inferiore rispetto ai riferimenti di norma.

01.10.07.A02 Mancanza

Caduta e perdita di parti del materiale del manufatto.

01.10.07.A03 Rottura

Rottura di parti degli elementi costituenti i manufatti.

01.10.07.A04 Impiego di materiali non durevoli

Impiego di materiali non durevoli nelle fasi manutentive degli elementi.

01.10.07.A05 Difficoltà nelle operazioni di disassemblaggio

Difficoltà nelle operazioni di disassemblaggio dei vari componenti ed elementi interessati.

Elemento Manutenibile: 01.10.08

Marciapiede

Unità Tecnologica: 01.10

Strade

Si tratta di una parte della strada destinata ai pedoni, esterna alla carreggiata, rialzata e/o comunque protetta. Sul marciapiede possono essere collocati alcuni servizi come pali e supporti per l'illuminazione, segnaletica verticale, cartelloni pubblicitari, semafori, colonnine di chiamate di soccorso, idranti, edicole, cabine telefoniche, cassonetti, ecc..

MODALITÀ DI USO CORRETTO:

La cartellonistica va ubicata nel senso longitudinale alla strada. In caso di occupazione di suolo pubblico da parte di edicole, cabine telefoniche, cassonetti, ecc., la larghezza minima del passaggio pedonale dovrà essere non inferiore a 2 m, salvo diverse disposizioni di regolamenti locali. Controllare periodicamente lo stato generale al fine di verificare l'assenza di eventuali buche e/o altre anomalie che possono rappresentare pericolo per la sicurezza ed incolumità delle persone. Ripristinare le parti mancanti e/o comunque danneggiati con materiali idonei. Provvedere alla pulizia delle superfici ed alla rimozione di depositi o di eventuali ostacoli.

ANOMALIE RISCONTRABILI

01.10.08.A01 Buche

Consistono nella mancanza di materiale dalla superficie del manto stradale a carattere localizzato e con geometrie e profondità irregolari spesso fino a raggiungere gli strati inferiori, ecc..

01.10.08.A02 Deposito

Accumulo di detriti, fogliame e di altri materiali estranei.

01.10.08.A03 Distacco

Disgregazione e distacco di parti notevoli del materiale che può manifestarsi anche mediante espulsione di elementi prefabbricati

dalla loro sede.

01.10.08.A04 Mancanza

Caduta e perdita di parti del materiale del manufatto.

01.10.08.A05 Presenza di vegetazione

Presenza di vegetazione caratterizzata dalla formazione di piante, licheni, muschi lungo le superfici stradali.

01.10.08.A06 Basso grado di riciclabilità

Utilizzo nelle fasi manutentive di materiali, elementi e componenti con un basso grado di riciclabilità.

01.10.08.A07 Impiego di materiali non durevoli

Impiego di materiali non durevoli nelle fasi manutentive degli elementi.

Elemento Manutenibile: 01.10.09

Pavimentazione stradale in asfalto drenante

Unità Tecnologica: 01.10

Strade

La pavimentazione in asfalto drenante si connota per una pasta più grossa e granulosa. Esso è una miscela di inerti, bitume e polimeri, caratterizzata dall'alta porosità, in grado di far penetrare l'acqua, ottimizzando il deflusso delle acque piovane. È utilizzato come manto di copertura delle strade insieme ad uno strato impermeabile sottostante per evitare il deposito di acque superficiali ed il relativo fenomeno dell'aquaplaning (processo di lieve sbandamento e scarsa aderenza dei pneumatici che si sperimenta alla guida di un'auto in condizioni di forte pioggia e presenza di pozzanghere sul manto stradale).

MODALITÀ DI USO CORRETTO:

Controllare periodicamente l'integrità delle superfici del rivestimento attraverso valutazioni visive mirate a riscontrare anomalie evidenti. Rinnovare periodicamente gli strati delle pavimentazioni avendo cura delle caratteristiche geometriche e morfologiche delle strade. Comunque affinché tali controlli risultino efficaci affidarsi a personale tecnico con esperienza.

ANOMALIE RISCONTRABILI

01.10.09.A01 Buche

Consistono nella mancanza di materiale dalla superficie del manto stradale a carattere localizzato e con geometrie e profondità irregolari spesso fino a raggiungere gli strati inferiori, ecc.).

01.10.09.A02 Difetti di pendenza

Consiste in un'errata pendenza longitudinale o trasversale per difetti di esecuzione o per cause esterne.

01.10.09.A03 Distacco

Disgregazione e distacco di parti notevoli del materiale che può manifestarsi anche mediante espulsione di elementi prefabbricati dalla loro sede.

01.10.09.A04 Fessurazioni

Presenza di rotture singole, ramificate, spesso accompagnate da cedimenti e/o avvallamenti del manto stradale.

01.10.09.A05 Sollevamento

Variazione localizzata della sagoma stradale con sollevamento di parti interessanti il manto stradale.

01.10.09.A06 Usura manto stradale

Si manifesta con fessurazioni, rotture, mancanza di materiale, buche e sollevamenti del manto stradale e/o della pavimentazione in genere.

01.10.09.A07 Basso grado di riciclabilità

Utilizzo nelle fasi manutentive di materiali, elementi e componenti con un basso grado di riciclabilità.

Elemento Manutenibile: 01.10.10

Pavimentazione stradale in bitumi

Unità Tecnologica: 01.10

Si tratta di pavimentazioni stradali realizzate con bitumi per applicazioni stradali ottenuti dai processi di raffinazione, lavorazione del petrolio greggio. In generale i bitumi per le applicazioni stradali vengono suddivisi in insiemi di classi caratterizzate dai valori delle penetrazioni nominali e dai valori delle viscosità dinamiche. Tali parametri variano a secondo del paese di utilizzazione.

MODALITÀ DI USO CORRETTO:

Controllare periodicamente l'integrità delle superfici del rivestimento attraverso valutazioni visive mirate a riscontrare anomalie evidenti. Rinnovare periodicamente gli strati delle pavimentazioni avendo cura delle caratteristiche geometriche e morfologiche delle strade. Comunque affinché tali controlli risultino efficaci affidarsi a personale tecnico con esperienza.

ANOMALIE RISCONTRABILI

01.10.10.A01 Buche

Consistono nella mancanza di materiale dalla superficie del manto stradale a carattere localizzato e con geometrie e profondità irregolari spesso fino a raggiungere gli strati inferiori, ecc.).

01.10.10.A02 Difetti di pendenza

Consiste in un errata pendenza longitudinale o trasversale per difetti di esecuzione o per cause esterne.

01.10.10.A03 Distacco

Disgregazione e distacco di parti notevoli del materiale che può manifestarsi anche mediante espulsione di elementi prefabbricati dalla loro sede.

01.10.10.A04 Fessurazioni

Presenza di rotture singole, ramificate, spesso accompagnate da cedimenti e/o avvallamenti del manto stradale.

01.10.10.A05 Sollevamento

Variazione localizzata della sagoma stradale con sollevamento di parti interessanti il manto stradale.

01.10.10.A06 Usura manto stradale

Si manifesta con fessurazioni, rotture, mancanza di materiale, buche e sollevamenti del manto stradale e/o della pavimentazione in genere.

01.10.10.A07 Basso grado di riciclabilità

Utilizzo nelle fasi manutentive di materiali, elementi e componenti con un basso grado di riciclabilità.

01.10.10.A08 Contenuto eccessivo di sostanze tossiche

Contenuto eccessivo di sostanze tossiche all'interno dei prodotti utilizzati nelle fasi manutentive.

Elemento Manutenibile: 01.10.11

Pavimentazione stradale in lastricati lapidei

Unità Tecnologica: 01.10

Strade

Le pavimentazioni stradali in lastricati lapidei trovano il loro impiego oltre che per fattori estetici, soprattutto per la elevata resistenza all'usura. La scelta dei materiali va fatta in funzione del tipo di strada che è quasi sempre rappresentata da percorsi urbani e inerenti a centri storici. La lavorazione superficiale degli elementi, lo spessore, le dimensioni, ecc. variano anch'essi in funzione del tipo d'impiego. Trovano utilizzo nella fattispecie le pietre come i cubetti di porfido, blocchi di basalto, ecc..

MODALITÀ DI USO CORRETTO:

La tecnica di posa avviene previa disposizione di adeguati sottofondi (ghiaia, acciottolato con granulometria da 0 a 35 mm), in considerazione dell'intensità di traffico previsto. Controllare periodicamente l'integrità delle superfici del rivestimento attraverso valutazioni visive mirate a riscontrare anomalie evidenti. Rinnovare periodicamente gli strati delle pavimentazioni avendo cura delle caratteristiche geometriche e morfologiche delle strade. Comunque affinché tali controlli risultino efficaci affidarsi a personale tecnico con esperienza.

ANOMALIE RISCONTRABILI

01.10.11.A01 Degrado sigillante

Distacco e perdita di elasticità dei materiali utilizzati per le sigillature impermeabilizzanti e dei giunti.

01.10.11.A02 Deposito superficiale

Accumulo di pulviscolo atmosferico o di altri materiali estranei, di spessore variabile, poco coerente e poco aderente alla superficie del rivestimento.

01.10.11.A03 Rottura

Rottura di parti degli elementi costituenti i manufatti.

01.10.11.A04 Sollevamento e distacco dal supporto

Sollevamento e distacco dal supporto di uno o più elementi della pavimentazione.

01.10.11.A05 Basso grado di riciclabilità

Utilizzo nelle fasi manutentive di materiali, elementi e componenti con un basso grado di riciclabilità.

Elemento Manutenibile: 01.10.12

Pavimentazione stradale in lastricati prefabbricati

Unità Tecnologica: 01.10

Strade

Si tratta di prodotti di calcestruzzo realizzati in monostrato o pluristrato, caratterizzati da un ridotto rapporto di unità tra lo spessore e i lati. Essi trovano largo impiego come rivestimenti per le pavimentazioni ad uso veicolare e pedonale. I principali tipi di masselli possono distinguersi in: elementi con forma singola, elementi con forma composta e elementi componibili. Sul mercato si trovano prodotti con caratteristiche morfologiche del tipo: con spessore compreso tra i 40 e 150 mm, il rapporto tra il lato piccolo e lo spessore varia da 0,6 a 2,5, il rapporto tra il lato più grande e quello più piccolo varia tra 1 e 3, la superficie di appoggio non deve essere minore di 0,05 m² e la superficie reale maggiore dovrà essere pari al 50% di un rettangolo circoscritto.

MODALITÀ DI USO CORRETTO:

La posa può essere eseguita manualmente o a macchina collocando i masselli sul piano di allettamento secondo schemi e disegni prestabiliti. La compattazione viene eseguita a macchina livellando i vari masselli e curando la sigillatura dei giunti con materiali idonei. Controllare periodicamente l'integrità degli elementi attraverso valutazioni visive mirate a riscontrare anomalie evidenti. Comunque affinché tali controlli risultino efficaci affidarsi a personale tecnico con esperienza.

ANOMALIE RISCONTRABILI

01.10.12.A01 Degrado sigillante

Distacco e perdita di elasticità dei materiali utilizzati per le sigillature impermeabilizzanti e dei giunti.

01.10.12.A02 Distacco

Disgregazione e distacco di parti notevoli del materiale che può manifestarsi anche mediante espulsione di elementi prefabbricati dalla loro sede.

01.10.12.A03 Perdita di elementi

Perdita di elementi e parti del rivestimento.

01.10.12.A04 Sollevamento

Variazione localizzata della sagoma stradale con sollevamento di parti interessanti il manto stradale.

01.10.12.A05 Basso grado di riciclabilità

Utilizzo nelle fasi manutentive di materiali, elementi e componenti con un basso grado di riciclabilità.

Elemento Manutenibile: 01.10.13

Piazzole di sosta

Unità Tecnologica: 01.10

Strade

È la parte della strada adiacente alla carreggiata, separata da questa mediante striscia di margine discontinua e comprendente la fila degli stalli di sosta e la relativa corsia di manovra. In particolare le strade di tipo B, C, e F extraurbane devono essere dotate di piazzole per la sosta.

MODALITÀ DI USO CORRETTO:

Le piazzole di sosta devono essere distanziate l'una dall'altra in maniera opportuna per una maggiore sicurezza della circolazione. Controllare periodicamente l'efficienza della segnaletica orizzontale e verticale. Controllare periodicamente lo stato generale al fine di verificare l'assenza di eventuali buche e/o altre anomalie che possono rappresentare pericolo per la sicurezza ed incolumità delle persone. Ripristinare le parti mancanti e/o comunque danneggiate con materiali idonei. Provvedere alla pulizia delle superfici ed alla rimozione di depositi o di eventuali ostacoli.

ANOMALIE RISCONTRABILI

01.10.13.A01 Buche

Consistono nella mancanza di materiale dalla superficie del manto stradale a carattere localizzato e con geometrie e profondità irregolari spesso fino a raggiungere gli strati inferiori, ecc.).

01.10.13.A02 Deposito

Accumulo di detriti, fogliame e di altri materiali estranei.

01.10.13.A03 Presenza di ostacoli

Presenza di ostacoli (vegetazione, depositi, ecc.) di intralcio alle manovre degli autoveicoli.

01.10.13.A04 Presenza di vegetazione

Presenza di vegetazione caratterizzata dalla formazione di piante, licheni, muschi lungo le superfici stradali.

01.10.13.A05 Usura manto stradale

Si manifesta con fessurazioni, rotture, mancanza di materiale, buche e sollevamenti del manto stradale e/o della pavimentazione in genere.

01.10.13.A06 Impiego di materiali non durevoli

Impiego di materiali non durevoli nelle fasi manutentive degli elementi.

Elemento Manutenibile: 01.10.14

Scarpate

Unità Tecnologica: 01.10

Strade

La scarpata rappresenta la parte inclinata al margine esterno alla strada. E' generalmente costituita da terreno ricoperto da manto erboso e/o da ghiaia e pietrisco.

MODALITÀ DI USO CORRETTO:

Controllare periodicamente l'integrità dei pendii e la crescita di vegetazione spontanea. Nel caso che la pendenza della scarpata sia $\geq 2/3$ oppure nel caso che la differenza di quota tra il ciglio e il piede della scarpata sia $> 3,50$ m e non sia possibile realizzare una pendenza $< 1/5$, la barriera di sicurezza va disposta sullo stesso ciglio.

ANOMALIE RISCONTRABILI

01.10.14.A01 Deposito

Accumulo di detriti e di altri materiali estranei.

01.10.14.A02 Frane

Movimenti franosi dei pendii in prossimità delle scarpate.

01.10.14.A03 Basso grado di riciclabilità

Utilizzo nelle fasi manutentive di materiali, elementi e componenti con un basso grado di riciclabilità.

Elemento Manutenibile: 01.10.15

Spartitraffico

Unità Tecnologica: 01.10

E' la parte non carrabile del margine interno o laterale, destinata alla separazione fisica di correnti veicolari. Lo spartitraffico comprende anche lo spazio destinato al funzionamento dei dispositivi di ritenuta.

MODALITÀ DI USO CORRETTO:

Controllare che l'installazione degli spartitraffico rispetti le condizioni di invalicabilità. Controllare e verificare che sia assicurata la necessaria azione di contenimento sui sostegni delle barriere.

ANOMALIE RISCONTRABILI

01.10.15.A01 Mancanza

Mancanza di parti e/o elementi di connessione dall'elemento di sicurezza.

01.10.15.A02 Rottura

Rottura di parti e/o fissaggi costituenti l'elemento di sicurezza.

01.10.15.A03 Impiego di materiali non durevoli

Impiego di materiali non durevoli nelle fasi manutentive degli elementi.

Elemento Manutenibile: 01.10.16

Stalli di sosta

Unità Tecnologica: 01.10

Strade

Si tratta di spazi connessi con la strada principale la cui disposizione può essere rispetto ad essa in senso longitudinale o trasversale.

MODALITÀ DI USO CORRETTO:

Gli stalli di sosta vanno delimitati con la segnaletica orizzontale. Essi devono essere liberi da qualsiasi ostacolo che possa rendere difficoltose le manovre degli autoveicoli. Controllare periodicamente lo stato generale al fine di verificare l'assenza di eventuali buche e/o altre anomalie che possono rappresentare pericolo per la sicurezza ed incolumità delle persone. Ripristinare le parti mancanti e/o comunque danneggiati con materiali idonei. Provvedere alla pulizia delle superfici ed alla rimozione di depositi o di eventuali ostacoli.

ANOMALIE RISCONTRABILI

01.10.16.A01 Buche

Consistono nella mancanza di materiale dalla superficie del manto stradale a carattere localizzato e con geometrie e profondità irregolari spesso fino a raggiungere gli strati inferiori, ecc.).

01.10.16.A02 Deposito

Accumulo di detriti, foglie e di altri materiali estranei.

01.10.16.A03 Presenza di ostacoli

Presenza di ostacoli (vegetazione, depositi, ecc.) di intralcio alle manovre degli autoveicoli.

01.10.16.A04 Presenza di vegetazione

Presenza di vegetazione caratterizzata dalla formazione di piante, a crescita spontanea, lungo le superfici di sosta.

01.10.16.A05 Usura manto stradale

Si manifesta con fessurazioni, rotture, mancanza di materiale, buche e sollevamenti del manto stradale e/o della pavimentazione in genere.

01.10.16.A06 Impiego di materiali non durevoli

Impiego di materiali non durevoli nelle fasi manutentive degli elementi.

Ponti e viadotti

I ponti sono opere realizzate per il superamento di fiumi, canali, spazi e luci considerevoli, ecc., realizzati con tecniche, materiali e tipologie strutturali diverse a secondo dei casi. Analogamente i viadotti rappresentano quelle opere, realizzate con tecniche, materiali e tipologia strutturale diverse a secondo dei casi, necessarie alla realizzazione di strade in percorsi in cui non è possibile adagiarsi al suolo ma bensì occorre superare gli ostacoli mediante la realizzazione di campate, di lunghezza diversa, disposte su appoggi definiti pile. I ponti possono classificarsi in base agli schemi statici ed ai materiali utilizzati (c.a.p., acciaio, c.a.). Si possono quindi avere: ponti a travata, ponti ad arco, ponti a telaio, ponti strillati, ponti sospesi e ponti collaboranti arco-trave.

ELEMENTI MANUTENIBILI DELL'UNITÀ TECNOLOGICA:

- 01.11.01 Appoggi
- 01.11.02 Barriere di sicurezza per opere d'arte
- 01.11.03 Casseformi variabili
- 01.11.04 Diaframmi
- 01.11.05 Giunti di dilatazione stradali
- 01.11.06 Impalcati
- 01.11.07 Impermeabilizzazioni
- 01.11.08 Lastre predalles autoportanti in c.a.
- 01.11.09 Pacchetti stradali
- 01.11.10 Pile
- 01.11.11 Scalette di servizio
- 01.11.12 Sistemi smaltimento acque
- 01.11.13 Solette
- 01.11.14 Spalle
- 01.11.15 Stralli
- 01.11.16 Traversi
- 01.11.17 Velette

Appoggi

Unità Tecnologica: 01.11

Ponti e viadotti

Si tratta di organi con funzione di collegamento tra elementi strutturali che per i ponti sono rappresentati dagli impalcati e dalle sottostrutture (pile e spalle). Gli appoggi hanno inoltre funzione di trasmissione delle forze senza relativi spostamenti associati. Gli apparecchi di appoggio possono classificarsi in base alle modalità di spostamento e dei materiali costituenti:

- appoggi in gomma e/o gomma armata (deformabili), formati da strati di gomma (naturale o artificiale) dello spessore di 10-12 mm ed incollati a lamierini di acciaio di 1-2 mm di spessore;
- appoggi in acciaio (funzionanti per rotolamento), realizzati con rulli di tipo cilindrico fissi e/o unidirezionali;
- appoggi in acciaio e PTFE o PTFE e neoprene (funzionanti per strisciamento), sfruttano il basso coefficiente di attrito esistente tra una superficie in acciaio inossidabile con lavorazione a specchio ed il "Poli-Tetra-Fluoro-Etilene" detto anche teflon. In genere il coefficiente di attrito diminuisce al crescere della pressione di contatto ed aumenta al diminuire della temperatura.

MODALITÀ DI USO CORRETTO:

Controllare periodicamente lo stato dei materiali costituenti gli appoggi. Verificarne le condizioni di esercizio in caso di particolari eventi straordinari (sisma, movimenti franosi, dissesti, ecc.). Affidarsi a personale tecnico e a strumentazione altamente specializzata.

ANOMALIE RISCONTRABILI

01.11.01.A01 Deformazione

Deformazione eccessiva degli elementi costituenti.

01.11.01.A02 Invecchiamento

Invecchiamento degli appoggi per degrado dei materiali costituenti.

01.11.01.A03 Impiego di materiali non durevoli

Impiego di materiali non durevoli nelle fasi manutentive degli elementi.

Barriere di sicurezza per opere d'arte

Unità Tecnologica: 01.11

Ponti e viadotti

Si tratta di barriere di sicurezza installate generalmente sui bordi dei viadotti.

MODALITÀ DI USO CORRETTO:

Possono prevedersi protezioni aggiuntive per pedoni e/o altri utenti della strada. Controllare periodicamente l'efficienza delle barriere stradali e delle parti costituenti nonché la loro integrazione con la viabilità e segnaletica stradale. La progettazione dei tipi di barriere di sicurezza da adottare deve tener conto della loro ubicazione e delle opere complementari connesse (fondazioni, supporti, dispositivi di smaltimento delle acque, ecc.), nell'ambito della sicurezza stradale. Ai fini della omologazione le barriere stradali di sicurezza sono classificate in tipi, classi e materiali, in funzione della loro ubicazione e delle caratteristiche merceologiche degli elementi componenti. Le barriere omologate sono inserite in un catalogo, suddiviso per soluzioni tipologiche, con l'indicazione delle varie possibilità di impiego. Il catalogo è curato ed aggiornato periodicamente dal Ministero dei lavori pubblici - Ispettorato circolazione e traffico, ed è messo a disposizione degli operatori del settore della progettazione, costruzione e manutenzione di strade.

ANOMALIE RISCONTRABILI

01.11.02.A01 Corrosione

Decadimento dei materiali metallici a causa della combinazione con sostanze presenti nell'ambiente (ossigeno, acqua, anidride carbonica, ecc.).

01.11.02.A02 Deformazione

Deformazione della sagoma, a causa di urti esterni, con relativo intralcio delle sedi stradali.

01.11.02.A03 Mancanza

Mancanza di elementi costituenti le barriere di sicurezza con relativa perdita funzionale.

01.11.02.A04 Rottura

Rottura di parti degli elementi costituenti le barriere di sicurezza.

01.11.02.A05 Sganciamenti

Sganciamenti di parti costituenti e perdita di elementi di connessione (bulloni, chiodi, piastre, ecc.).

01.11.02.A06 Difficoltà nelle operazioni di disassemblaggio

Difficoltà nelle operazioni di disassemblaggio dei vari componenti ed elementi interessati.

Elemento Manutenibile: 01.11.03

Casseformi variabili

Unità Tecnologica: 01.11

Ponti e viadotti

Si tratta di sistemi di cassaformi modulari composti da una struttura monolitica movimentabile, realizzata mediante incastellatura traslabile in acciaio, per la realizzazione di viadotti.

La traslazione delle cassaformi avviene generalmente mediante l'utilizzo di rulli orientabili, posizionati sugli attacchi bullonati ai pilastri provvisori in carpenteria metallica e saldati sulle travi principali del ponte, che rendono la movimentazione, verso il concio successivo, semplice e veloce, eseguendo raggi di curvatura dell'impalcato ed agendo sulle diverse regolazioni degli elementi metallici dell'incastellatura.

La protezione perimetrale delle sezioni in c.a. realizzate avviene per mezzo di parapetti con barriera in acciaio con un'altezza adeguata montati all'impalcato tramite viti di ancoraggio.

MODALITÀ DI USO CORRETTO:

Nella fase di movimentazione della struttura eseguire tutte le operazioni di controllo affinché siano rispettati tutti i parametri di sicurezza inerenti gli operatori e le attrezzature in uso.

ANOMALIE RICONTRABILI

01.11.03.A01 Corrosione delle armature

Fenomeni di corrosione dovuti al contatto diretto delle armature con l'atmosfera esterna e quindi al decadimento dei materiali metallici a causa della combinazione con sostanze presenti nell'ambiente (ossigeno, acqua, anidride carbonica, ecc.) e/o in conseguenza di altri fenomeni di degrado a carico del calcestruzzo e successivo interessamento delle parti metalliche.

01.11.03.A02 Degrado del cemento

Degrado del cemento che può manifestarsi attraverso la disgregazione delle parti e la comparsa a vista dei ferri di armatura per effetti ed origini diverse (cicli di gelo e disgelo; reazione alcali-aggregati; attacco dei solfati; carbonatazione; abrasione).

01.11.03.A03 Distacco

Distacchi di parte di calcestruzzo (copriferro) e relativa esposizione dei ferri di armatura a fenomeni di corrosione per l'azione degli agenti atmosferici.

01.11.03.A04 Fessurazioni

Presenza di rotture singole, ramificate, ortogonale o parallele all'armatura che possono interessare parte e/o l'intero spessore dell'opera.

01.11.03.A05 Basso grado di riciclabilità

Utilizzo nelle fasi manutentive di materiali, elementi e componenti con un basso grado di riciclabilità.

Elemento Manutenibile: 01.11.04

Diaframmi

Unità Tecnologica: 01.11

Ponti e viadotti

Sono elementi di irrigidimento trasversali situati in corrispondenza delle sezioni di spalle e di pile. La funzione varia a secondo dei casi, in cui sono previsti, il tipo di impalcato è a graticcio e/o a cassone e dalla loro posizione a sezione di spalla e/o sezione di pila.

Generalmente sono realizzati con piastre di acciaio opportunamente saldate ed irrigidite.

MODALITÀ DI USO CORRETTO:

Nella fase progettuale prevedere delle aperture nei diaframmi per consentire l'attraversamento di elementi di impianti ed inoltre per favorirne l'accesso e l'ispezionabilità ad operatori addetti in fase di controllo.

ANOMALIE RISCOINTRABILI

01.11.04.A01 Corrosione

Corrosione degli elementi metallici per perdita del requisito di resistenza agli agenti aggressivi chimici e/o per difetti del materiale.

01.11.04.A02 Deformazioni e spostamenti

Deformazioni e spostamenti dovuti a cause esterne che alterano la normale configurazione dell'elemento.

01.11.04.A03 Distacco

Disgregazione e distacco di parti notevoli del materiale che può manifestarsi anche mediante espulsione di elementi prefabbricati dalla loro sede.

01.11.04.A04 Basso grado di riciclabilità

Utilizzo nelle fasi manutentive di materiali, elementi e componenti con un basso grado di riciclabilità.

Elemento Manutenibile: 01.11.05

Giunti di dilatazione stradali

Unità Tecnologica: 01.11

Ponti e viadotti

Si tratta di elementi posti in prossimità dell'elemento stradale (rilevato stradale) a raccordo delle diverse parti di giunzione (spalle, impalcati) per l'assorbimento di scorrimenti e/o altre sollecitazioni (vibrazioni, escursioni termiche, ecc.). I prodotti più diffusi sono rappresentati dalle tipologie a mattonella in gomma armata e a pettine in lega d'alluminio.

MODALITÀ DI USO CORRETTO:

Controllare l'assenza di eventuali anomalie. Verificare periodicamente lo stato in superficie in prossimità del rilevato stradale. Provvedere all'eventuale sostituzione in caso di rottura e/o degrado degli elementi.

ANOMALIE RISCOINTRABILI

01.11.05.A01 Degrado

Degrado degli elementi e/o di parti costituenti.

01.11.05.A02 Rottura

Rottura degli elementi costituenti e/o di parti di essi.

01.11.05.A03 Impiego di materiali non durevoli

Impiego di materiali non durevoli nelle fasi manutentive degli elementi.

Elemento Manutenibile: 01.11.06

Impalcati

Unità Tecnologica: 01.11

Ponti e viadotti

Gli impalcati sono generalmente costituiti da elementi con la dimensione della lunghezza prevalente rispetto alle altre due dimensioni. La lunghezza varia in funzione della luce e della distanza tra le pile. Essi possono essere costituiti da elementi longitudinali rettilinei (travi) collegati tra di loro dalla soletta e da elementi trasversali (traversi). Essi possono essere prefabbricati o gettati in opera a secondo dei casi. Si differenziano secondo gli schemi di costruzione, le tecniche ed i materiali utilizzati.

MODALITÀ DI USO CORRETTO:

Controllare l'assenza di eventuali anomalie. Prevedere ispezioni lungo lo sviluppo degli impalcati in particolare in prossimità dei sistemi di appoggio.

ANOMALIE RISCONTRABILI

01.11.06.A01 Assenza di drenaggio

Drenaggio delle acque meteoriche insufficiente e/o occlusione dei sistemi di smaltimento.

01.11.06.A02 Corrosione delle armature

Fenomeni di corrosione dovuti al contatto diretto delle armature con l'atmosfera esterna e quindi al decadimento dei materiali metallici a causa della combinazione con sostanze presenti nell'ambiente (ossigeno, acqua, anidride carbonica, ecc.) e/o in conseguenza di altri fenomeni di degrado a carico del calcestruzzo e successivo interessamento delle parti metalliche.

01.11.06.A03 Degrado del cemento

Degrado del cemento che può manifestarsi attraverso la disgregazione delle parti e la comparsa a vista dei ferri di armatura per effetti ed origini diverse (cicli di gelo e disgelo; reazione alcali-aggregati; attacco dei solfati; carbonatazione; abrasione).

01.11.06.A04 Distacco

Distacchi di parte di calcestruzzo (copriferro) e relativa esposizione dei ferri di armatura a fenomeni di corrosione per l'azione degli agenti atmosferici.

01.11.06.A05 Erosione superficiale

Asportazione di materiale dalla superficie dovuta a processi di natura diversa. Quando sono note le cause di degrado, possono essere utilizzati anche termini come erosione per abrasione o erosione per corrosione (cause meccaniche), erosione per corrosione (cause chimiche e biologiche), erosione per usura (cause antropiche).

01.11.06.A06 Fessurazioni

Presenza di rotture singole, ramificate, ortogonale o parallele all'armatura che possono interessare parte e/o l'intero spessore dell'opera.

01.11.06.A07 Penetrazione di umidità

Comparsa di macchie di umidità dovute all'assorbimento di acqua.

01.11.06.A08 Difficoltà nelle operazioni di disassemblaggio

Difficoltà nelle operazioni di disassemblaggio dei vari componenti ed elementi interessati.

Elemento Manutenibile: 01.11.07

Impermeabilizzazioni

Unità Tecnologica: 01.11

Ponti e viadotti

Si tratta di elementi costituiti da rivestimenti di malta polimerica con basso modulo elastico posto sulla superficie superiore della soletta e quella dei marciapiedi. Gli strati di impermeabilizzazione vengono disposti fra la soletta ed il pacchetto stradale. In alternativa è possibile predisporre delle guaine impermeabilizzanti a strati singolo e/o doppi.

MODALITÀ DI USO CORRETTO:

Controllare l'assenza di eventuali anomalie. In particolare verificare l'assenza di fenomeni di degrado a carico dei materiali costituenti.

ANOMALIE RISCONTRABILI

01.11.07.A01 Degrado chimico - fisico

Fenomeni di invecchiamento, disgregazione e ossidazione a carico delle superfici degli strati di tenuta.

01.11.07.A02 Distacco

Distacco degli elementi dai dispositivi di fissaggio e relativo scorrimento.

01.11.07.A03 Fessurazioni, microfessurazioni

Incrinature localizzate interessanti lo spessore degli elementi.

01.11.07.A04 Infragilimento e porosizzazione delle impermeabilizzazioni

Infragilimento degli elementi costituenti le impermeabilizzazioni con conseguente perdita di elasticità e rischio di rottura.

01.11.07.A05 Penetrazione di umidità

Comparsa di macchie di umidità dovute all'assorbimento di acqua.

01.11.07.A06 Sollevamenti

Formazione di pieghe e microfessurazioni causate da sollevamenti e ondulazioni del manto.

01.11.07.A07 Basso grado di riciclabilità

Utilizzo nelle fasi manutentive di materiali, elementi e componenti con un basso grado di riciclabilità.

Elemento Manutenibile: 01.11.08

Lastre predalles autoportanti in c.a.

Unità Tecnologica: 01.11

Ponti e viadotti

Le lastre predalles autoportanti sono utilizzate per la realizzazione di viadotti ed impalcati per ponti a struttura mista acciaio calcestruzzo. Trovano impiego sia nelle travi a struttura in acciaio che in quelle in c.a.p.. In genere sono formate da elementi modulari prefabbricati in cav con spessore minimo di circa 6 cm irrigidito mediante tralicci elettrosaldati che vanno a garantire l'autoportanza nella fase di getto secondo quantità e sezioni in riferimento ai calcoli strutturali.

Le lastre assumono la funzione di cassero autoportante per le zone in campata e per quelle di estremità a sbalzo. Le lastre predalles vengono generalmente armate (interamente e/o in parte) con reti di diametro a maglia variabile.

MODALITÀ DI USO CORRETTO:

Controllare l'assenza di eventuali anomalie. Prevedere ispezioni lungo lo sviluppo degli impalcati in particolare in prossimità dei sistemi di appoggio.

ANOMALIE RICONTRABILI

01.11.08.A01 Assenza di drenaggio

Drenaggio delle acque meteoriche insufficiente e/o occlusione dei sistemi di smaltimento.

01.11.08.A02 Corrosione delle armature

Fenomeni di corrosione dovuti al contatto diretto delle armature con l'atmosfera esterna e quindi al decadimento dei materiali metallici a causa della combinazione con sostanze presenti nell'ambiente (ossigeno, acqua, anidride carbonica, ecc.) e/o in conseguenza di altri fenomeni di degrado a carico del calcestruzzo e successivo interessamento delle parti metalliche.

01.11.08.A03 Degrado del cemento

Degrado del cemento che può manifestarsi attraverso la disgregazione delle parti e la comparsa a vista dei ferri di armatura per effetti ed origini diverse (cicli di gelo e disgelo; reazione alcali-aggregati; attacco dei solfati; carbonatazione; abrasione).

01.11.08.A04 Distacco

Distacchi di parte di calcestruzzo (copriferro) e relativa esposizione dei ferri di armatura a fenomeni di corrosione per l'azione degli agenti atmosferici.

01.11.08.A05 Erosione superficiale

Asportazione di materiale dalla superficie dovuta a processi di natura diversa. Quando sono note le cause di degrado, possono essere utilizzati anche termini come erosione per abrasione o erosione per corrosione (cause meccaniche), erosione per corrosione (cause chimiche e biologiche), erosione per usura (cause antropiche).

01.11.08.A06 Fessurazioni

Presenza di rotture singole, ramificate, ortogonale o parallele all'armatura che possono interessare parte e/o l'intero spessore dell'opera.

01.11.08.A07 Penetrazione di umidità

Comparsa di macchie di umidità dovute all'assorbimento di acqua.

01.11.08.A08 Impiego di materiali non durevoli

Impiego di materiali non durevoli nelle fasi manutentive degli elementi.

Elemento Manutenibile: 01.11.09

Pacchetti stradali

Unità Tecnologica: 01.11

Ponti e viadotti

Si tratta del pacchetto di finitura realizzato sopra la soletta in calcestruzzo composto da uno strato di tappetino d'usura di circa 3-5 centimetri ed uno strato di binder di circa 6-8 centimetri.

MODALITÀ DI USO CORRETTO:

Controllare l'assenza di eventuali anomalie. In particolare verificare l'assenza di fenomeni di degrado a carico dei materiali costituenti.

ANOMALIE RISCONTRABILI

01.11.09.A01 Degrado

Degrado degli elementi e/o di parti costituenti.

01.11.09.A02 Rottura

Rottura degli elementi costituenti e/o di parti di essi.

01.11.09.A03 Basso grado di riciclabilità

Utilizzo nelle fasi manutentive di materiali, elementi e componenti con un basso grado di riciclabilità.

Elemento Manutenibile: 01.11.10

Pile

Unità Tecnologica: 01.11

Ponti e viadotti

Le pile rappresentano gli elementi verticali intermedi (appoggi) che offrono il sostegno all'impalcato. Esse sono generalmente realizzate in c.a. o sistemi misti e si contraddistinguono dal tipo di sezione (circolare, rettangolare, ecc.). Esse sono generalmente distinte da un traverso superiore, comunemente definito "pulsino", per l'accoglienza dell'impalcato. Le pile trasmettono a loro volta i carichi alle fondazioni realizzate generalmente su pali di grossi diametri (80-200 cm).

MODALITÀ DI USO CORRETTO:

Controllare l'assenza di eventuali anomalie che possono anticipare l'insorgenza di eventi di dissesto importanti. In particolare verificare l'assenza di lesioni esterne e lo stato di protezione superficiale del calcestruzzo.

ANOMALIE RISCONTRABILI

01.11.10.A01 Assenza di drenaggio

Drenaggio delle acque meteoriche insufficiente e/o occlusione dei sistemi di smaltimento.

01.11.10.A02 Corrosione delle armature

Fenomeni di corrosione dovuti al contatto diretto delle armature con l'atmosfera esterna e quindi al decadimento dei materiali metallici a causa della combinazione con sostanze presenti nell'ambiente (ossigeno, acqua, anidride carbonica, ecc.) e/o in conseguenza di altri fenomeni di degrado a carico del calcestruzzo e successivo interessamento delle parti metalliche.

01.11.10.A03 Deformazioni e spostamenti

Deformazioni e spostamenti dovuti a cause esterne che alterano la normale configurazione dell'elemento.

01.11.10.A04 Degrado del cemento

Degrado del cemento che può manifestarsi attraverso la disgregazione delle parti e la comparsa a vista dei ferri di armatura per effetti ed origini diverse (cicli di gelo e disgelo; reazione alcali-aggregati; attacco dei solfati; carbonatazione; abrasione).

01.11.10.A05 Distacco

Distacchi di parte di calcestruzzo (copriferro) e relativa esposizione dei ferri di armatura a fenomeni di corrosione per l'azione degli agenti atmosferici.

01.11.10.A06 Erosione superficiale

Asportazione di materiale dalla superficie dovuta a processi di natura diversa. Quando sono note le cause di degrado, possono essere utilizzati anche termini come erosione per abrasione o erosione per corrosione (cause meccaniche), erosione per corrosione (cause chimiche e biologiche), erosione per usura (cause antropiche).

01.11.10.A07 Esposizione dei ferri di armatura

Distacchi di parte di calcestruzzo (copriferro) e relativa esposizione dei ferri di armatura a fenomeni di corrosione per l'azione degli agenti atmosferici.

01.11.10.A08 Fessurazioni

Presenza di rotture singole, ramificate, ortogonale o parallele all'armatura che possono interessare parte e/o l'intero spessore dell'opera.

01.11.10.A09 Penetrazione di umidità

Comparsa di macchie di umidità dovute all'assorbimento di acqua.

01.11.10.A10 Impiego di materiali non durevoli

Impiego di materiali non durevoli nelle fasi manutentive degli elementi.

Elemento Manutenibile: 01.11.11

Scalette di servizio

Unità Tecnologica: 01.11

Ponti e viadotti

Si tratta di scalette poste generalmente ad un lato del ponte-viadotto per l'accesso nella parte sottostante, agli impalcati, onde effettuare ispezioni e/o controlli delle strutture. Sono generalmente costituite in elementi metallici agganciati alla struttura superiore del ponte-viadotto e protette da griglie di sicurezza.

MODALITÀ DI USO CORRETTO:

Controllare la stabilità delle scalette e dei sistemi di sicurezza. Verificare l'assenza di eventuali anomalie.

ANOMALIE RISCONTRABILI

01.11.11.A01 Corrosione

Corrosione degli elementi metallici a causa della combinazione con sostanze presenti nell'ambiente (ossigeno, acqua, anidride carbonica, ecc.).

01.11.11.A02 Deformazione

Variazione geometriche e morfologiche dei profili e degli elementi costituenti.

01.11.11.A03 Mancanza

Mancanza di parti ed elementi di aggancio.

01.11.11.A04 Difficoltà nelle operazioni di disassemblaggio

Difficoltà nelle operazioni di disassemblaggio dei vari componenti ed elementi interessati.

Elemento Manutenibile: 01.11.12

Sistemi smaltimento acque

Unità Tecnologica: 01.11

Ponti e viadotti

Si tratta di sistemi di smaltimento delle acque meteoriche attraverso i quali le acque in eccesso vengono convogliate ad una certa distanza dagli impalcati. Sono nella maggior parte dei casi realizzati in materie plastiche (PVC), lamiere metalliche, ecc..

MODALITÀ DI USO CORRETTO:

Porre particolare attenzione affinché lo smaltimento delle acque in eccesso avvenga lontano dagli impalcati e comunque ad opportune distanze dalle opere in cemento e/o in metallo onde evitare l'eventuale degrado dei materiali. Controllare il corretto deflusso delle acque e l'assenza di ostruzioni e/o depositi lungo le tubazioni di convogliamento.

ANOMALIE RISCONTRABILI

01.11.12.A01 Assenza di drenaggio

Drenaggio delle acque meteoriche insufficiente e/o occlusione dei sistemi di smaltimento.

01.11.12.A02 Mancanza elementi

Mancanza elementi costituenti e/o parti di essi (sistemi di aggancio, connessioni, ecc.).

01.11.12.A03 Pluviali insufficienti

Pluviali di dimensioni inadeguate rispetto al corretto smaltimento delle acque inquinate dell'impalcato.

01.11.12.A04 Rottura

Rottura degli elementi costituenti e/o parti di essi.

01.11.12.A05 Basso grado di riciclabilità

Utilizzo nelle fasi manutentive di materiali, elementi e componenti con un basso grado di riciclabilità.

Elemento Manutenibile: 01.11.13

Solette

Unità Tecnologica: 01.11

Ponti e viadotti

Le solette rappresentano gli elementi solidali alle travi principali sulle quali agiscono i carichi dovuti al transito dei veicoli che agiscono sul supporto della pavimentazione stradale e della massiciata sottostante. Esse possono considerarsi piastre orizzontali vincolate elasticamente alle anime delle travi. Esse sono generalmente realizzate in c.a. e vengono impiegate sia nelle travate in c.a.p. che in quelle con struttura mista in acciaio-calcestruzzo.

MODALITÀ DI USO CORRETTO:

Controllare l'assenza di eventuali anomalie. In particolare verificare l'assenza di fenomeni di degrado a carico dei materiali costituenti.

ANOMALIE RISCONTRABILI

01.11.13.A01 Corrosione delle armature

Fenomeni di corrosione dovuti al contatto diretto delle armature con l'atmosfera esterna e quindi al decadimento dei materiali metallici a causa della combinazione con sostanze presenti nell'ambiente (ossigeno, acqua, anidride carbonica, ecc.) e/o in conseguenza di altri fenomeni di degrado a carico del calcestruzzo e successivo interessamento delle parti metalliche.

01.11.13.A02 Degrado del cemento

Degrado del cemento che può manifestarsi attraverso la disgregazione delle parti e la comparsa a vista dei ferri di armatura per effetti ed origini diverse (cicli di gelo e disgelo; reazione alcali-aggregati; attacco dei solfati; carbonatazione; abrasione).

01.11.13.A03 Distacco

Distacchi di parte di calcestruzzo (copriferro) e relativa esposizione dei ferri di armatura a fenomeni di corrosione per l'azione degli agenti atmosferici.

01.11.13.A04 Fessurazioni

Presenza di rotture singole, ramificate, ortogonale o parallele all'armatura che possono interessare parte e/o l'intero spessore dell'opera.

01.11.13.A05 Basso grado di riciclabilità

Utilizzo nelle fasi manutentive di materiali, elementi e componenti con un basso grado di riciclabilità.

01.11.13.A06 Impiego di materiali non durevoli

Impiego di materiali non durevoli nelle fasi manutentive degli elementi.

Elemento Manutenibile: 01.11.14

Spalle

Unità Tecnologica: 01.11

Ponti e viadotti

Si tratta degli elementi di transizione tra i rilevati stradali ed i ponti. Esse consentono da un lato l'appoggio ad una travata e dall'altra svolgono la funzione di contenimento del terreno che costituisce il rilevato svolgendo funzione di sostegno. Le spalle sono costituite da i seguenti elementi:

- travi paraghiaia;
- trave a cuscino;
- muri frontali;
- risvolti laterali;
- bandiera;

- muri d'ala;
- fondazione.

MODALITÀ DI USO CORRETTO:

Controllare l'assenza di eventuali anomalie. In particolare controllare la stabilità dei terreni e dei pendii in prossimità dei rilevati stradali.

ANOMALIE RISCOINTRABILI

01.11.14.A01 Assenza di drenaggio

Drenaggio delle acque meteoriche insufficiente e/o occlusione dei sistemi di smaltimento.

01.11.14.A02 Corrosione delle armature

Fenomeni di corrosione dovuti al contatto diretto delle armature con l'atmosfera esterna e quindi al decadimento dei materiali metallici a causa della combinazione con sostanze presenti nell'ambiente (ossigeno, acqua, anidride carbonica, ecc.) e/o in conseguenza di altri fenomeni di degrado a carico del calcestruzzo e successivo interessamento delle parti metalliche.

01.11.14.A03 Distacco

Distacchi di parte di calcestruzzo (copriferro) e relativa esposizione dei ferri di armatura a fenomeni di corrosione per l'azione degli agenti atmosferici.

01.11.14.A04 Fessurazioni

Presenza di rotture singole, ramificate, ortogonale o parallele all'armatura che possono interessare parte e/o l'intero spessore dell'opera.

01.11.14.A05 Instabilità dei pendii

Instabilità dei pendii dovuta a movimenti franosi e/o ad erosione dei terreni.

01.11.14.A06 Impiego di materiali non durevoli

Impiego di materiali non durevoli nelle fasi manutentive degli elementi.

Elemento Manutenibile: 01.11.15

Stralli

Unità Tecnologica: 01.11

Ponti e viadotti

Gli stralli sono elementi strutturali caratteristici dei "ponti strallati" dove un ponte di tipo sospeso, l'impalcato, è retto da una serie di cavi (stralli) ancorati a piloni di sostegno. In particolare i tiranti inclinati che partono dalla sommità dell'antenna a cui è sospeso l'impalcato del ponte strallato.

Gli stralli sono generalmente realizzati in acciaio ad alta resistenza e/o in fibra di carbonio. Sono composti da numerosi fili conformati secondo diversi schemi:

- cordati a formazione di funi chiuse;
- intrecciati a formazione di trefoli paralleli;
- in fili paralleli.

MODALITÀ DI USO CORRETTO:

Particolare attenzione va posta ai sistemi di ancoraggio alle strutture d'impalcato ed alle antenne. Inoltre è opportuno in fase di progettazione individuare un efficace sistema di protezione nei confronti della corrosione. Le problematiche che devono essere risolte nel progetto e nella realizzazione degli stralli di ponti strallati sono la resistenza statica e a fatica, l'efficienza degli ancoraggi, l'efficacia del sistema di protezione, la loro installazione e la previsione di sostituzione, il controllo delle vibrazioni indotte dal vento.

ANOMALIE RISCOINTRABILI

01.11.15.A01 Corrosione

Corrosione degli elementi metallici per perdita del requisito di resistenza agli agenti aggressivi chimici e/o per difetti del materiale.

01.11.15.A02 Impiego di materiali non durevoli

Impiego di materiali non durevoli nelle fasi manutentive degli elementi.

Elemento Manutenibile: 01.11.16

Traversi

Unità Tecnologica: 01.11

Ponti e viadotti

Si tratta di elementi che collegano le travi principali di un impalcato a graticcio che contribuiscono alla ripartizione dei carichi verticali sulle stesse travi. Sono generalmente realizzati con travi a parete piena o con strutture reticolari.

MODALITÀ DI USO CORRETTO:

Fare attenzione in casi in cui l'asse del ponte non è perpendicolare all'asse degli appoggi in prossimità delle spalle e delle pile.

ANOMALIE RISCONTRABILI

01.11.16.A01 Corrosione

Corrosione degli elementi metallici per perdita del requisito di resistenza agli agenti aggressivi chimici e/o per difetti del materiale.

01.11.16.A02 Deformazioni e spostamenti

Deformazioni e spostamenti dovuti a cause esterne che alterano la normale configurazione dell'elemento.

01.11.16.A03 Distacco

Disgregazione e distacco di parti notevoli del materiale che può manifestarsi anche mediante espulsione di elementi prefabbricati dalla loro sede.

01.11.16.A04 Impiego di materiali non durevoli

Impiego di materiali non durevoli nelle fasi manutentive degli elementi.

Elemento Manutenibile: 01.11.17

Velette

Unità Tecnologica: 01.11

Ponti e viadotti

Le velette hanno la funzione d'elemento di finitura laterale dei marciapiedi possono essere in calcestruzzo prefabbricato o in lamiera di acciaio. In genere ha una sezione tipo definita in fase progettuale che determina anche la forma del parapetto. La parte inferiore ha generalmente una forma tale da garantire la funzione di gocciolatoio per assicurare una protezione dall'erosione alla soletta in calcestruzzo.

MODALITÀ DI USO CORRETTO:

Controllare l'assenza di eventuali anomalie. In particolare verificare l'assenza di fenomeni di degrado a carico dei materiali costituenti.

ANOMALIE RISCONTRABILI

01.11.17.A01 Corrosione

Corrosione degli elementi metallici per perdita del requisito di resistenza agli agenti aggressivi chimici e/o per difetti del materiale.

01.11.17.A02 Disgregazione

Decoesione caratterizzata da distacco di granuli o cristalli sotto minime sollecitazioni meccaniche.

01.11.17.A03 Mancanza

Caduta e perdita di parti del materiale del manufatto.

01.11.17.A04 Penetrazione di umidità

Comparsa di macchie di umidità dovute all'assorbimento di acqua.

01.11.17.A05 Impiego di materiali non durevoli

Impiego di materiali non durevoli nelle fasi manutentive degli elementi.

INDICE

1) PIANO DI MANUTENZIONE	pag.	2
2) OPERE STRADALI	pag.	4
" 1) Aree pedonali e marciapiedi	pag.	5
" 1) Canalette	pag.	6
" 2) Chiusini e pozzetti	pag.	6
" 3) Cordoli e bordure	pag.	7
" 4) Dissuasori	pag.	7
" 5) Limitatori di sosta	pag.	8
" 6) Marciapiede	pag.	8
" 7) Pavimentazione pedonale in granito	pag.	9
" 8) Pavimentazione pedonale in lastre di pietra	pag.	10
" 9) Pavimentazione pedonale in masselli prefabbricati in cls	pag.	11
" 10) Pavimentazione pedonale in materiali ceramici e terre cotte	pag.	12
" 11) Pavimentazioni bituminose	pag.	13
" 12) Pavimentazioni in calcestruzzo	pag.	13
" 13) Pavimentazioni in calcestruzzo bituminoso	pag.	14
" 14) Rampe di raccordo	pag.	15
" 15) Segnaletica	pag.	15
" 16) Sistemi di illuminazione	pag.	16
" 2) Barriere antirumore	pag.	17
" 1) Barriere a terrapieno	pag.	18
" 2) Barriere trasparenti	pag.	18
" 3) Pannelli in calcestruzzo	pag.	19
" 4) Pannelli in legno	pag.	19
" 5) Pannelli metallici	pag.	20
" 3) Dispositivi per il controllo del traffico	pag.	21
" 1) Delineatore modulare di curva a led	pag.	22
" 2) Delineatore speciale di ostacolo a led	pag.	22
" 3) Dissuasori	pag.	23
" 4) Dossi artificiali	pag.	23
" 5) Elementi per salvagenti pedonali e delimitatori di corsia	pag.	24
" 6) Impianti semaforici mobili da cantiere	pag.	24
" 7) Indicatori di percorribilità di corsia	pag.	25
" 8) Lanterne semaforiche	pag.	25
" 9) Rallentatori di velocità acustici o vibratorii	pag.	26
" 10) Rallentatori di velocità ottici	pag.	26
" 11) Regolatori semaforici	pag.	27
" 12) Rivelatori di velocità	pag.	27
" 13) Segnalatore di velocità	pag.	28
" 14) Segnalatori acustici	pag.	29
" 15) Segnali complementari	pag.	29
" 16) Segnali luminosi particolari	pag.	29

" 4) Gallerie	pag.	31
" 1) Canalette	pag.	32
" 2) Marciapiedi di servizio	pag.	32
" 3) Rivestimenti	pag.	33
" 4) Segnaletica di sicurezza	pag.	33
" 5) Segnaletica stradale	pag.	34
" 6) Sistema di aerazione	pag.	34
" 7) Sistema di illuminazione	pag.	35
" 8) Sistema di sicurezza	pag.	35
" 5) Piste ciclabili	pag.	37
" 1) Caditoie	pag.	38
" 2) Cordolature	pag.	38
" 3) Dispositivi di ingresso e di uscita	pag.	39
" 4) Fasce di protezione laterali	pag.	39
" 5) Golfo di sosta	pag.	40
" 6) Pavimentazione in asfalto	pag.	40
" 7) Pavimentazione in blocchetti di cls	pag.	41
" 8) Pavimentazione in lastre di cls	pag.	41
" 9) Portacicli	pag.	42
" 10) Segnaletica di informazione	pag.	42
" 11) Spazi di sosta	pag.	43
" 12) Strisce di demarcazione	pag.	43
" 6) Rotatorie	pag.	45
" 1) Anello di circolazione	pag.	46
" 2) Braccio	pag.	46
" 3) Fascia valicabile	pag.	47
" 4) Isole a raso	pag.	47
" 5) Isola centrale	pag.	48
" 6) Isole delimitate da elementi verticali	pag.	48
" 7) Isola di separazione	pag.	49
" 8) Isole permanenti	pag.	49
" 9) Rami di entrata	pag.	50
" 10) Rami di uscita	pag.	50
" 7) Segnaletica stradale verticale	pag.	52
" 1) Cartelli segnaletici	pag.	53
" 2) Cavalletti porta segnali mobili	pag.	53
" 3) Lampeggianti a LED	pag.	54
" 4) Passaggio pedonale retroilluminato	pag.	54
" 5) Segnale da passaggio a livello lato strada	pag.	55
" 6) Segnali a LED perimetrali	pag.	55
" 7) Segnali stradali a led retroilluminati	pag.	56
" 8) Sostegni, supporti e accessori vari	pag.	57
" 9) Totem centinati	pag.	57
" 8) Segnaletica stradale orizzontale	pag.	59
" 1) Altri segnali	pag.	60
" 2) Attraversamenti ciclabili	pag.	60

" 3) Attraversamenti pedonali	pag.	61
" 4) Frecce direzionali	pag.	61
" 5) Inserti stradali	pag.	62
" 6) Iscrizioni e simboli	pag.	62
" 7) Isole di traffico	pag.	63
" 8) Pellicole adesive	pag.	63
" 9) Strisce di delimitazione	pag.	64
" 10) Strisce longitudinali	pag.	64
" 11) Strisce trasversali	pag.	65
" 12) Vernici segnaletiche	pag.	66
" 9) Sistemi di sicurezza stradale	pag.	67
" 1) Attenuatore d'urto	pag.	68
" 2) Attraversamenti pedonali rialzati	pag.	68
" 3) Barriere di sicurezza bilaterale	pag.	69
" 4) Barriere di sicurezza deformabile	pag.	69
" 5) Barriere di sicurezza longitudinale	pag.	70
" 6) Barriere di sicurezza monolaterale	pag.	71
" 7) Barriere di sicurezza per opere d'arte	pag.	71
" 8) Barriere di sicurezza per pedoni	pag.	72
" 9) Barriere di sicurezza per spartitraffico	pag.	73
" 10) Barriere di sicurezza permanente	pag.	74
" 11) Barriere di sicurezza rigida	pag.	74
" 12) Barriere di sicurezza stradale	pag.	75
" 13) Barriere di sicurezza temporanea	pag.	76
" 14) Barriere new jersey	pag.	76
" 15) Dispositivi antiabbagliamento	pag.	77
" 16) Guardrails per pedoni	pag.	78
" 17) Letto di arresto	pag.	78
" 18) Mini rotonde	pag.	79
" 19) Paracolpi segnaletici	pag.	79
" 20) Rilevati paramassi	pag.	80
" 21) Salva pedoni	pag.	80
" 22) Terminali e transizione	pag.	81
" 10) Strade	pag.	83
" 1) Banchina	pag.	84
" 2) Canalette	pag.	84
" 3) Carreggiata	pag.	85
" 4) Cigli o arginelli	pag.	85
" 5) Confine stradale	pag.	86
" 6) Cunetta	pag.	86
" 7) Dispositivi di ritenuta	pag.	87
" 8) Marciapiede	pag.	87
" 9) Pavimentazione stradale in asfalto drenante	pag.	88
" 10) Pavimentazione stradale in bitumi	pag.	88
" 11) Pavimentazione stradale in lastricati lapidei	pag.	89
" 12) Pavimentazione stradale in lastricati prefabbricati	pag.	90

" 13) Piazzole di sosta	pag.	90
" 14) Scarpate	pag.	91
" 15) Spartitraffico	pag.	91
" 16) Stalli di sosta	pag.	92
" 11) Ponti e viadotti	pag.	93
" 1) Appoggi	pag.	94
" 2) Barriere di sicurezza per opere d'arte	pag.	94
" 3) Casseformi variabili	pag.	95
" 4) Diaframmi	pag.	95
" 5) Giunti di dilatazione stradali	pag.	96
" 6) Impalcati	pag.	96
" 7) Impermeabilizzazioni	pag.	97
" 8) Lastre predalles autoportanti in c.a.	pag.	98
" 9) Pacchetti stradali	pag.	98
" 10) Pile	pag.	99
" 11) Scalette di servizio	pag.	100
" 12) Sistemi smaltimento acque	pag.	100
" 13) Solette	pag.	101
" 14) Spalle	pag.	101
" 15) Stralli	pag.	102
" 16) Traversi	pag.	103
" 17) Velette	pag.	103

PIANO DI MANUTENZIONE

**MANUALE DI
MANUTENZIONE**

(Articolo 38 del D.P.R. 5 ottobre 2010, n.207)

OGGETTO: Progettazione di Fattibilità Tecnico Economica dei lavori per la realizzazione dell'intervento sulla S.S.51 denominato _Variante di Longarone_
COMMITTENTE: ANAS S.p.a.

08/02/2023, Roma

IL TECNICO

(Ing. Massimo Capasso)

PIANO DI MANUTENZIONE

Comune di: Longarone

Provincia di: Belluno

OGGETTO: Progettazione di Fattibilità Tecnico Economica dei lavori per la realizzazione dell'intervento sulla S.S.51 denominato "Variante di Longarone"

La presente relazione è relativa al piano preliminare di manutenzione dei lavori per la realizzazione dell'intervento sulla S.S.51 denominato "Variante di Longarone".

La S.S. n. 51 «di Alemagna» è la principale arteria infrastrutturale che consente l'accessibilità a Cortina. Attualmente è caratterizzata da discontinuità funzionali derivanti dalla connotazione urbana che assume in corrispondenza dell'attraversamento dei centri abitati, caratterizzati da una situazione di perenne congestione per la sovrapposizione dei traffici interni e dei traffici di attraversamento.

La S.S. n. 51 ha anche una valenza interregionale e internazionale per la presenza, nel bellunese, di uno dei distretti industriali più importanti del Nord-est, quello dell'occhiale: ad Agordo è nata Luxottica, a Longarone sono presenti la Marcolin, il Gruppo De Rigo e il maggiore stabilimento della Safilo. Oltre al settore dell'occhialeria, sono presenti quelli della refrigerazione industriale e dei sanitari (Ideal Standard, Ceramica Dolomite), insieme a insediamenti industriali per la lavorazione dell'alluminio, mobilifici, stabilimenti caseari ecc.

Il tracciato attuale della S.S.51 attraversa l'abitato del comune di Longarone. Ciò provoca una forte discontinuità funzionale, derivante dalla connotazione urbana che la strada forzatamente assume, costituendo un "collo di bottiglia" per l'intera rete viaria della zona.

I rilievi di traffico eseguiti da ANAS per gli anni 2015-2019 nella stazione di misura 490 (km 46+733) mostrano che il TGM supera i 20.000 veic/giorno, a riprova della situazione di congestione presente in quel tratto di S.S.51.

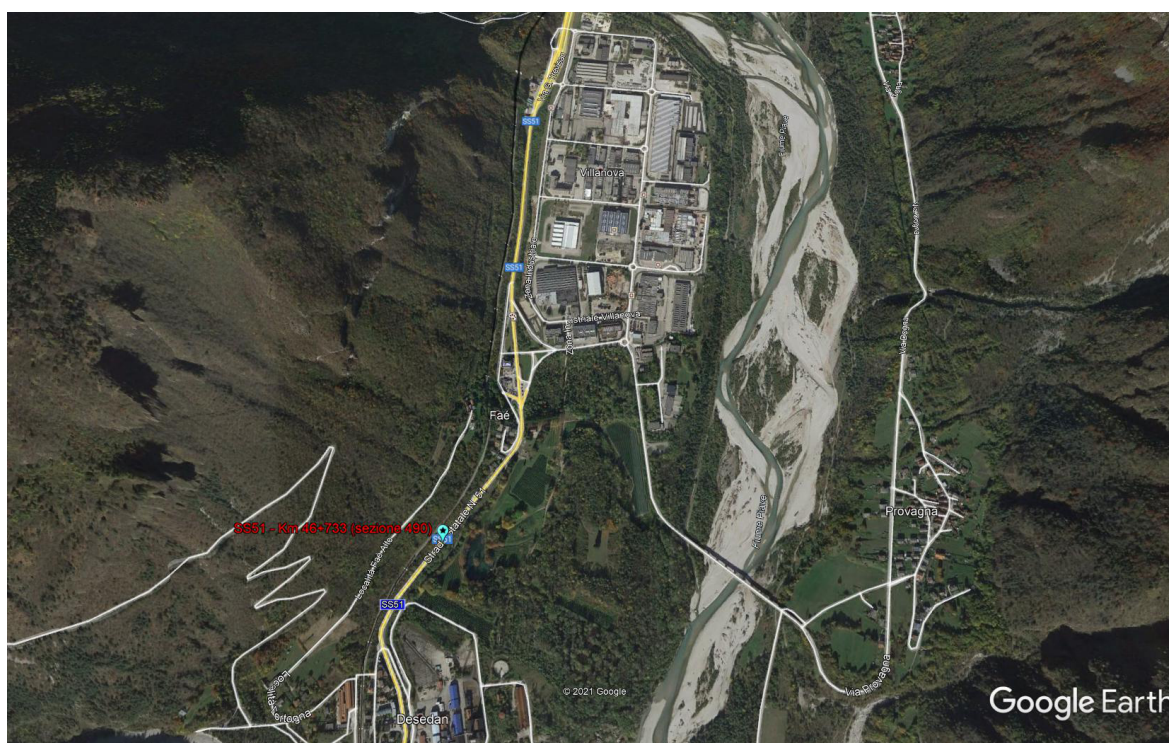

La variante è inserita nelle Decreto 7 dicembre 2020 “Opere infrastrutturali per garantire la sostenibilità delle Olimpiadi invernali Milano-Cortina 2026” Garantire la sostenibilità delle Olimpiadi invernali 2026 sotto il profilo ambientale, economico e sociale, in un’ottica di miglioramento della capacità e della fruibilità delle dotazioni infrastrutturali esistenti e da realizzare, per le opere di infrastrutturazione, ivi comprese quelle per l’accessibilità.

La Variante permette di evitare l’attraversamento del centro abitato di Longarone, decongestionandolo dai flussi in transito dalla A27 verso nord e viceversa, risolvendo, nel contempo alcune criticità dell’attuale tracciato della SS51 legate all’interazione con piene di portata eccezionali del Fiume Piave.

DATI DI PROGETTO

Lunghezza tracciato	L=11200m
Svincoli:	n=3
Sezione Tipo	Tipo C1
Opere D’Arte Principali:	n°7 Ltot=3100m
Galleria Naturale:	L=1540m

CORPI D'OPERA:

- ° 01 OPERE STRADALI

OPERE STRADALI

Rappresentano l'insieme delle unità tecnologiche e di tutti gli elementi tecnici di infrastrutture legate alla viabilità stradale e al movimento veicolare e pedonale.

UNITÀ TECNOLOGICHE:

- 01.01 Aree pedonali e marciapiedi
- 01.02 Barriere antirumore
- 01.03 Dispositivi per il controllo del traffico
- 01.04 Gallerie
- 01.05 Piste ciclabili
- 01.06 Rotatorie
- 01.07 Segnaletica stradale verticale
- 01.08 Segnaletica stradale orizzontale
- 01.09 Sistemi di sicurezza stradale
- 01.10 Strade
- 01.11 Ponti e viadotti

Aree pedonali e marciapiedi

Le aree pedonali insieme ai marciapiedi costituiscono quei percorsi pedonali che possono essere adiacenti alle strade veicolari oppure autonomi rispetto alla rete viaria. Essi vengono previsti per raccordare funzioni tra loro correlate (residenze, scuole, attrezzature di interesse comune, ecc.).

REQUISITI E PRESTAZIONI (UT)

01.01.R01 Accessibilità

Classe di Requisiti: Facilità d'intervento

Classe di Esigenza: Funzionalità

Le aree pedonali ed i marciapiedi devono essere dimensionati ed organizzati in modo da essere raggiungibili e praticabili, garantire inoltre la sicurezza e l'accessibilità durante la circolazione da parte dell'utenza.

Prestazioni:

Le aree pedonali ed i marciapiedi devono assicurare la normale circolazione dei pedoni ma soprattutto essere conformi alle norme sulla sicurezza e alla prevenzione di infortuni a mezzi e persone.

Livello minimo della prestazione:

Si prevedono, in funzione dei diversi tipi di strade, le seguenti larghezze minime:

- nelle strade primarie: 0,75 m; 1 m in galleria;
- nelle strade di scorrimento: 3 m; 1,50 m nei tratti in viadotto;
- nelle strade di quartiere: 4 m; 1,50 m nei tratti in viadotto; 5 m nelle zone turistiche e commerciali;
- nelle strade locali: 3 m; 1,50 m nelle zone con minima densità residenziale.

Fabbisogno di spazio per percorsi pedonali in aree residenziali:

- Tipologia del passaggio: 1 persona; Larghezza (cm): 60; Note: -;
- Tipologia del passaggio: 2 persone; Larghezza (cm): 90; Note: passaggio con difficoltà;
- Tipologia del passaggio: 2 persone; Larghezza (cm): 120; Note: passaggio agevole;
- Tipologia del passaggio: 3 persone; Larghezza (cm): 187; Note: passaggio agevole;
- Tipologia del passaggio: 1 persona con doppio bagaglio; Larghezza (cm): 100; Note: -;
- Tipologia del passaggio: 2 persone con doppio bagaglio; Larghezza (cm): 212,5; Note: -;
- Tipologia del passaggio: 2 persone con ombrello aperto; Larghezza (cm): 237,5; Note: -;
- Tipologia del passaggio: carrozzina; Larghezza (cm): 80; Note: -;
- Tipologia del passaggio: 1 carrozzina e 1 bambino; Larghezza (cm): 115; Note: con bambino al fianco;
- Tipologia del passaggio: 2 carrozzine o 2 sedie a rotelle; Larghezza (cm): 170; Note: passaggio agevole;
- Tipologia del passaggio: 2 persone con delimitazioni laterali; Larghezza (cm): 220; Note: passaggio con difficoltà;
- Tipologia del passaggio: 2 persone con delimitazioni laterali; Larghezza (cm): 260; Note: passaggio agevole.

Le larghezze minime vanno misurate al netto di eventuali aree erbose o alberate, di aree occupate da cabine telefoniche, chioschi o edicole, ecc.. I marciapiedi prospicienti su carreggiate sottostanti devono essere muniti di parapetto e/o rete di protezione di altezza minima di 2,00 m.

Gli attraversamenti pedonali sono regolamentati secondo la disciplina degli attraversamenti (CNR N. 60 DEL 26.04.1978):

- Strade primarie

Tipo di attraversamento pedonale: a livelli sfalsati

Attraversamenti pedonali - ubicazione e distanza: -

- Strade di scorrimento

Tipo di attraversamento pedonale: sfalsati o eventualmente semaforizzati

Attraversamenti pedonali - ubicazione e distanza: all'incrocio

- Strade di quartiere

Tipo di attraversamento pedonale: semaforizzati o eventualmente zebrati

Attraversamenti pedonali - ubicazione e distanza: all'incrocio

- Strade locali

Tipo di attraversamento pedonale: zebrati

Attraversamenti pedonali - ubicazione e distanza: 100 m

Negli attraversamenti il raccordo fra marciapiede e strada va realizzato con scivoli per permettere il passaggio di carrozzine. I marciapiedi devono poter essere agevolmente usati dai portatori di handicap.

In corrispondenza di fermate di autobus adiacenti a carreggiate, i marciapiedi devono avere conformazione idonee alla forma delle piazzole e delle aree di attesa dell'autobus senza costituire intralcio al traffico standard veicolare e pedonale:

- Lato delle corsie di traffico promiscuo

Lunghezza totale (m): 56

Lunghezza della parte centrale (m): 16*

Profondità (m): 3,0

- Lato delle corsie riservate al mezzo pubblico

Lunghezza totale (m): 56
Lunghezza della parte centrale (m): 26**
Profondità (m): 3,0
- Lato delle corsie riservate al mezzo pubblico con alta frequenza veicolare
Lunghezza totale (m): 45
Lunghezza della parte centrale (m): 5,0
Profondità (m): 3,0
* fermata per 1 autobus
** fermata per 2 autobus

01.01.R02 Utilizzo di materiali, elementi e componenti a ridotto carico ambientale

Classe di Requisiti: Di salvaguardia dell'ambiente

Classe di Esigenza: Salvaguardia ambiente

I materiali e gli elementi selezionati, durante il ciclo di vita utile dovranno assicurare emissioni ridotte di inquinanti oltre ad un ridotto carico energetico.

Prestazioni:

La selezione dei materiali da costruzione deve, quindi, essere effettuata tenendo conto delle principali categorie di impatti ambientali: eutrofizzazione, cambiamenti climatici, acidificazione, riduzione dello strato di ozono extratrasferico, smog fotochimico, inquinamento del suolo e delle falde acquifere. Tali impatti dipendono dalle caratteristiche dei processi produttivi e anche dalla distanza della fonte di approvvigionamento rispetto al cantiere di costruzione del manufatto edilizio, in tale ottica è opportuno privilegiare materiali provenienti da siti di produzione limitrofi al luogo di costruzione, prendendo in considerazione anche la tipologia dei mezzi che sono utilizzati in relazione ai processi di trasporto.

Inoltre, gli impatti ambientali possono dipendere dalle risorse da cui derivano. Sono da privilegiare quelli derivanti da risorse rinnovabili, pur considerando che la scelta di un materiale dipende anche da altri requisiti che possono giustificare soluzioni tecnologiche differenti.

Livello minimo della prestazione:

I parametri relativi all'utilizzo di materiali ed elementi e componenti a ridotto carico ambientale dovranno rispettare i limiti previsti dalla normativa vigente

01.01.R03 Utilizzo di materiali, elementi e componenti riciclati

Classe di Requisiti: Gestione dei rifiuti

Classe di Esigenza: Salvaguardia ambiente

Per diminuire la quantità di rifiuti dai prodotti, dovrà essere previsto l'utilizzo di materiali riciclati.

Prestazioni:

Nella scelta dei componenti, elementi e materiali, valutare con attenzione quelli che potenzialmente possono essere avviati al riciclo.

Livello minimo della prestazione:

Calcolare la percentuale di materiali da avviare ai processi di riciclaggio.

Determinare la percentuale in termini di quantità (kg) o di superficie (mq) di materiale impiegato nell'elemento tecnico in relazione all'unità funzionale assunta.

01.01.R04 Riduzione degli impatti negativi nelle operazioni di manutenzione

Classe di Requisiti: Di salvaguardia dell'ambiente

Classe di Esigenza: Salvaguardia ambiente

All'interno del piano di manutenzione redatto per l'opera interessata, dovranno essere inserite indicazioni che favoriscano la diminuzione di impatti sull'ambiente attraverso il minore utilizzo di sostanze tossiche, favorendo la riduzione delle risorse.

Prestazioni:

Favorire l'impiego di materiali e componenti caratterizzati da un lungo ciclo di vita e da efficiente manutenibilità e riutilizzabilità degli stessi. In fase progettuale optare per la composizione dell'edificio dei sub-sistemi, utilizzando tecnologie e soluzioni mirate a facilitare gli interventi di manutenzione e a ridurre la produzione di rifiuti.

Livello minimo della prestazione:

Utilizzo di materiali e componenti con basse percentuali di interventi manutentivi.

01.01.R05 Massimizzazione della percentuale di superficie drenante

Classe di Requisiti: Salvaguardia del ciclo dell'acqua

Classe di Esigenza: Salvaguardia ambiente

Massimizzazione della percentuale di superficie drenante attraverso l'utilizzo di materiali ed elementi con caratteristiche idonee.

Prestazioni:

L'utilizzo di materiali ed elementi drenanti (sabbia, ciottoli, ghiaia, prato, ecc.) che favoriscono la penetrazione ed il deflusso delle acque piovane, dovrà caratterizzare la maggior parte delle superfici soggette a processi ed interventi edilizi.

Livello minimo della prestazione:

I parametri relativi all'utilizzo di superfici drenanti dovranno rispettare i limiti previsti dalla normativa vigente

01.01.R06 Gestione ecocompatibile del cantiere

Classe di Requisiti: Di salvaguardia dell'ambiente

Classe di Esigenza: Salvaguardia ambiente

Salvaguardia dell'ambiente attraverso la gestione ecocompatibile del cantiere durante le fasi manutentive

Prestazioni:

Durante le fasi di manutenzione degli elementi dell'opera, dovranno essere limitati i consumi energetici ed i livelli di inquinamento ambientale anche in funzione delle risorse utilizzate e nella gestione dei rifiuti.

Livello minimo della prestazione:

Utilizzo di materiali e componenti con basse percentuali di interventi manutentivi nel rispetto dei criteri dettati dalla normativa di settore.

01.01.R07 Demolizione selettiva

Classe di Requisiti: Gestione dei rifiuti

Classe di Esigenza: Salvaguardia ambiente

Demolizione selettiva attraverso la gestione razionale dei rifiuti.

Prestazioni:

In fase progettuale selezionare componenti che facilitano le fasi di disassemblaggio e demolizione selettiva, agevolando la separabilità dei componenti e dei materiali.

Livello minimo della prestazione:

Verifica della separabilità dei componenti secondo il principio assenza – presenza per i principali elementi tecnici costituenti il manufatto edilizio.

01.01.R08 Utilizzo di materiali, elementi e componenti ad elevato potenziale di riciclabilità

Classe di Requisiti: Utilizzo razionale delle risorse

Classe di Esigenza: Salvaguardia ambiente

Utilizzo di materiali, elementi e componenti con un elevato grado di riciclabilità

Prestazioni:

Nelle scelte progettuali di materiali, elementi e componenti si dovrà tener conto del loro grado di riciclabilità in funzione dell'ubicazione del cantiere, del loro ciclo di vita, degli elementi di recupero, ecc.

Livello minimo della prestazione:

Calcolare la percentuale di materiali da avviare ai processi di riciclaggio. Determinare la percentuale in termini di quantità (kg) o di superficie (mq) di materiale impiegato nell'elemento tecnico in relazione all'unità funzionale assunta.

01.01.R09 Utilizzo di materiali, elementi e componenti caratterizzati da un'elevata durabilità

Classe di Requisiti: Utilizzo razionale delle risorse

Classe di Esigenza: Salvaguardia ambiente

Utilizzo razionale delle risorse attraverso l'impiego di materiali con una elevata durabilità.

Prestazioni:

Nelle fasi progettuali dell'opera individuare e scegliere elementi e componenti caratterizzati da una durabilità elevata.

Livello minimo della prestazione:

Nella fase progettuale bisogna garantire una adeguata percentuale di elementi costruttivi caratterizzati da una durabilità elevata.

ELEMENTI MANUTENIBILI DELL'UNITÀ TECNOLOGICA:

- 01.01.01 Canalette
- 01.01.02 Chiusini e pozzetti
- 01.01.03 Cordoli e bordure
- 01.01.04 Dissuasori
- 01.01.05 Limitatori di sosta
- 01.01.06 Marciapiede
- 01.01.07 Pavimentazione pedonale in granito
- 01.01.08 Pavimentazione pedonale in lastre di pietra
- 01.01.09 Pavimentazione pedonale in masselli prefabbricati in cls
- 01.01.10 Pavimentazione pedonale in materiali ceramici e terre cotte
- 01.01.11 Pavimentazioni bituminose
- 01.01.12 Pavimentazioni in calcestruzzo

- 01.01.13 Pavimentazioni in calcestruzzo bituminoso
- 01.01.14 Rampe di raccordo
- 01.01.15 Segnaletica
- 01.01.16 Sistemi di illuminazione

Canalette

Unità Tecnologica: 01.01
Aree pedonali e marciapiedi

Opere di raccolta per lo smaltimento delle acque meteoriche. Possono essere in conglomerato cementizio e/o in materiale lapideo, talvolta complete di griglie di protezione. Trovano utilizzo ai bordi delle strade, lungo i sentieri, in prossimità dei piazzali di parcheggio, a servizio dei garage, in prossimità aree industriali con normale traffico. ecc.

REQUISITI E PRESTAZIONI (EM)

01.01.01.R01 Adattabilità della pendenza

Classe di Requisiti: Controllabilità tecnologica

Classe di Esigenza: Controllabilità

Gli elementi dovranno essere disposti in modo tale da assicurare la giusta pendenza.

Prestazioni:

Le pendenze delle canalette dovranno essere realizzate in modo da convogliare le acque meteoriche provenienti dai margini stradali e/o comunque circostanti.

Livello minimo della prestazione:

Le pendenze dovranno essere comprese in intervalli del 2-5 % a secondo delle zone e del tipo di utilizzo.

ANOMALIE RISCONTRABILI

01.01.01.A01 Distacco

Distacco del corpo canaletta dal terreno a causa del mancato ancoraggio dei tondini di acciaio nel terreno.

01.01.01.A02 Mancato deflusso acque meteoriche

Può essere causato da insufficiente pendenza del corpo delle canalette o dal deposito di detriti lungo il letto.

01.01.01.A03 Rottura

Rottura di uno o più elementi costituenti i canali di scolo.

01.01.01.A04 Basso grado di riciclabilità

Utilizzo nelle fasi manutentive di materiali, elementi e componenti con un basso grado di riciclabilità.

CONTROLLI ESEGUIBILI DA PERSONALE SPECIALIZZATO

01.01.01.C01 Controllo canalizzazioni

Cadenza: ogni 6 mesi

Tipologia: Controllo

Controllo dello stato di usura e di pulizia delle canalizzazioni, dei collettori e degli altri elementi ispezionabili. Controllo strumentale (endoscopia) delle parti non ispezionabili.

- Requisiti da verificare: 1) *Adattabilità della pendenza*.
- Anomalie riscontrabili: 1) *Distacco*; 2) *Mancato deflusso acque meteoriche*; 3) *Rottura*.
- Ditte specializzate: *Specializzati vari*.

01.01.01.C02 Controllo cigli e cunette

Cadenza: ogni 3 mesi

Tipologia: Controllo

Controllo dello stato di cigli e cunette. Verifica del corretto deflusso delle acque e delle pendenze. Controllo dell'assenza di depositi, detriti e di vegetazione in eccesso.

- Requisiti da verificare: 1) *Adattabilità della pendenza*.
- Anomalie riscontrabili: 1) *Mancato deflusso acque meteoriche*.
- Ditte specializzate: *Specializzati vari*.

01.01.01.C03 Controllo del grado di riciclabilità

Cadenza: quando occorre

Tipologia: Controllo

Controllare che nelle fasi manutentive vengano impiegati materiali, elementi e componenti con un elevato grado di riciclabilità.

- Requisiti da verificare: 1) *Utilizzo di materiali, elementi e componenti ad elevato potenziale di riciclabilità*.
- Anomalie riscontrabili: 1) *Basso grado di riciclabilità*.

- Ditte specializzate: *Tecnici di livello superiore.*

MANUTENZIONI ESEGUIBILI DA PERSONALE SPECIALIZZATO

01.01.01.I01 Ripristino canalizzazioni

Cadenza: ogni 6 mesi

Ripristino delle canalizzazioni, con integrazione di parti mancanti relative alle canalette e ad altri elementi. Pulizia e rimozione di depositi, detriti e fogliame. Sistemazione degli elementi accessori di evacuazione e scarico delle acque meteoriche.

- Ditte specializzate: *Specializzati vari.*

01.01.01.I02 Sistemazione cigli e cunette

Cadenza: ogni 6 mesi

Sistemazione e raccordo delle banchine con le cunette per mezzo di un ciglio o arginello di larghezza variabile a secondo del tipo di strada. Pulizia e rimozione di detriti e depositi di fogliame ed altro.

- Ditte specializzate: *Specializzati vari.*

Elemento Manutenibile: 01.01.02

Chiusini e pozzetti

Unità Tecnologica: 01.01

Aree pedonali e marciapiedi

Opere destinate a ricevere le acque meteoriche superficiali e a permetterne il convogliamento alle reti di smaltimento. A coronamento di esse sono disposti elementi di chiusura mobili con funzione di protezione e di smaltimento delle acque in eccesso. I dispositivi di chiusura e di coronamento trovano il loro utilizzo a secondo del luogo di impiego, ovvero secondo la norma UNI EN 124:

- Gruppo 1 (classe A 15 minima) = zone ad uso esclusivo di pedoni e ciclisti;
- Gruppo 2 (classe B 125 minima) = zone ad uso di pedoni, parcheggi;
- Gruppo 3 (classe C 250 minima) = se installati in prossimità di canaletti di scolo lungo il marciapiede;
- Gruppo 4 (classe D 400 minima) = lungo le carreggiate stradali, aree di sosta;
- Gruppo 5 (classe E 600 minima) = aree sottoposte a carichi notevoli (aeroporti, porti, ecc.);
- Gruppo 6 (classe F 900) = aree sottoposte a carichi particolarmente notevoli.

I dispositivi di chiusura e/o di coronamento possono essere realizzati con i seguenti materiali: acciaio laminato, ghisa a grafite lamellare, ghisa a grafite sferoidale, getti di acciaio, calcestruzzo armato con acciaio e abbinamento di materiali.

REQUISITI E PRESTAZIONI (EM)

01.01.02.R01 Aerazione

Classe di Requisiti: Controllabilità tecnologica

Classe di Esigenza: Controllabilità

I dispositivi di chiusura dovranno permettere una minima superficie di aerazione.

Prestazioni:

Dovranno essere rispettate le superfici minime di aerazione dei dispositivi di chiusura secondo la norma UNI EN 124.

Livello minimo della prestazione:

La superficie minima di aerazione varia a secondo della dimensione di passaggio secondo la norma UNI EN 124, ovvero:

- per dimensione di passaggio ≤ 600 mm allora superficie min. di aerazione = 5% dell'area di un cerchio con diametro pari alla dimensione di passaggio;
- per dimensione di passaggio > 600 mm allora superficie min. di aerazione: 140 cm².

ANOMALIE RISCONTRABILI

01.01.02.A01 Corrosione

Corrosione degli elementi metallici per perdita del requisito di resistenza agli agenti aggressivi chimici e/o per difetti del materiale.

01.01.02.A02 Deposito

Accumulo di detriti, fogliame e di altri materiali estranei.

01.01.02.A03 Rottura

Rottura di parti degli elementi costituenti i manufatti.

01.01.02.A04 Basso grado di riciclabilità

Utilizzo nelle fasi manutentive di materiali, elementi e componenti con un basso grado di riciclabilità.

CONTROLLI ESEGUIBILI DA PERSONALE SPECIALIZZATO

01.01.02.C01 Controllo chiusini d'ispezione

Cadenza: ogni anno

Tipologia: Aggiornamento

Controllo dello stato di usura e verifica del dispositivo di chiusura-apertura. Controllo del normale scarico di acque meteoriche. Controllo degli elementi di ispezione (scale interne, fondale, superfici laterali, ecc.).

- Requisiti da verificare: 1) *Aerazione.*
- Anomalie riscontrabili: 1) *Deposito.*
- Ditte specializzate: *Specializzati vari.*

01.01.02.C02 Controllo del grado di riciclabilità

Cadenza: quando occorre

Tipologia: Controllo

Controllare che nelle fasi manutentive vengano impiegati materiali,, elementi e componenti con un elevato grado di riciclabilità.

- Requisiti da verificare: 1) *Utilizzo di materiali, elementi e componenti ad elevato potenziale di riciclabilità.*
- Anomalie riscontrabili: 1) *Basso grado di riciclabilità.*
- Ditte specializzate: *Tecnici di livello superiore.*

MANUTENZIONI ESEGUIBILI DA PERSONALE SPECIALIZZATO

01.01.02.I01 Pulizia

Cadenza: ogni 4 mesi

Pulizia dei pozzetti e rimozione dei depositi accumulati in prossimità del chiusino.

- Ditte specializzate: *Specializzati vari.*

01.01.02.I02 Ripristino chiusini d'ispezione

Cadenza: ogni anno

Ripristino ed integrazione degli elementi di apertura-chiusura. Trattamento anticorrosione delle parti metalliche in vista. Sostituzione di elementi usurati e/o giunti degradati. Pulizia del fondale da eventuali depositi.

- Ditte specializzate: *Specializzati vari.*

Elemento Manutenibile: 01.01.03

Cordoli e bordure

Unità Tecnologica: 01.01

Aree pedonali e marciapiedi

I cordoli e le bordure appartengono alla categoria dei manufatti di finitura per le pavimentazioni dei marciapiedi, per la creazione di isole protettive per alberature, aiuole, spartitraffico, ecc.. Essi hanno la funzione di contenere la spinta verso l'esterno della pavimentazione che è sottoposta a carichi di normale esercizio. Possono essere realizzati in elementi prefabbricati in calcestruzzo o in cordoni di pietra.

REQUISITI E PRESTAZIONI (EM)

01.01.03.R01 Resistenza a compressione

Classe di Requisiti: *Di stabilità*

Classe di Esigenza: *Sicurezza*

Essi dovranno avere una resistenza alle sollecitazioni a compressione.

Prestazioni:

Le prestazioni di resistenza a compressione ed i limiti di accettabilità, per gli elementi in calcestruzzo, vengono esplicitate dalla norma UNI EN 1338.

Livello minimo della prestazione:

Il valore della resistenza convenzionale alla compressione R_{cc} , ricavato dalle prove effettuate sui provini campione, dovrà essere pari almeno a ≥ 60 N/mm².

ANOMALIE RISCOINTRABILI

01.01.03.A01 Distacco

Disgregazione e distacco di parti notevoli del materiale che può manifestarsi anche mediante espulsione di elementi prefabbricati dalla loro sede.

01.01.03.A02 Fessurazioni

Presenza di rotture singole, ramificate, spesso accompagnate da cedimenti e/o avvallamenti del manto stradale.

01.01.03.A03 Mancanza

Caduta e perdita di parti del materiale del manufatto.

01.01.03.A04 Rottura

Rottura di parti degli elementi costituenti i manufatti.

01.01.03.A05 Basso grado di riciclabilità

Utilizzo nelle fasi manutentive di materiali, elementi e componenti con un basso grado di riciclabilità.

CONTROLLI ESEGUIBILI DA PERSONALE SPECIALIZZATO

01.01.03.C01 Controllo generale

Cadenza: ogni anno

Tipologia: Controllo

Controllo generale delle parti a vista e di eventuali anomalie. Verifica dell'integrità delle parti e dei giunti verticali tra gli elementi contigui.

- Anomalie riscontrabili: 1) *Distacco*; 2) *Fessurazioni*; 3) *Mancanza*; 4) *Rottura*.
- Ditte specializzate: *Specializzati vari*.

01.01.03.C02 Controllo del grado di riciclabilità

Cadenza: quando occorre

Tipologia: Controllo

Controllare che nelle fasi manutentive vengano impiegati materiali, elementi e componenti con un elevato grado di riciclabilità.

- Requisiti da verificare: 1) *Utilizzo di materiali, elementi e componenti ad elevato potenziale di riciclabilità*.
- Anomalie riscontrabili: 1) *Basso grado di riciclabilità*.
- Ditte specializzate: *Tecnici di livello superiore*.

MANUTENZIONI ESEGUIBILI DA PERSONALE SPECIALIZZATO

01.01.03.I01 Reintegro dei giunti

Cadenza: quando occorre

Reintegro dei giunti verticali tra gli elementi contigui in caso di sconessioni o di fuoriuscita di materiale (sabbia di allettamento e/o di sigillatura).

- Ditte specializzate: *Specializzati vari*.

01.01.03.I02 Sostituzione

Cadenza: quando occorre

Sostituzione degli elementi rotti e/o comunque rovinati con altri analoghi.

- Ditte specializzate: *Specializzati vari*.

Elemento Manutenibile: 01.01.04

Dissuasori

Unità Tecnologica: 01.01

Aree pedonali e marciapiedi

I dissuasori di sosta sono dispositivi stradali con funzione di impedimento materiale della sosta dei veicoli in determinate aree o zone. In genere i dissuasori vanno armonizzati con altri arredi urbani e stradali per cui hanno quasi sempre un aspetto decorativo. Svolgono inoltre anche funzione accessorie come quelle di delimitazioni di aree pedonali, aree di parcheggio, aree a verde, zone di riposo, zone riservate, ecc. In genere la tipologia e la funzione può variare a secondo dei regolamenti urbanistici locali. La loro forma e funzione può essere diversa: colonne a blocchi, cordolature, pali, paletti, fioriere e cassonetti. La funzione di impedimento svolta dai dissuasori deve essere esercitata sia come altezza sul piano variabile sia spaziale tra un elemento ed un altro disposti lungo un perimetro. In genere sono realizzati con materiali diversi: legno, plastica a fiamma autoestinguente, calcestruzzo, rame, acciaio zincato, ferro, ghisa e alluminio. Talvolta i dissuasori sono uniti mediante elementi di materiale diversi, quali, catene in ferro, elementi in legno, ecc.

REQUISITI E PRESTAZIONI (EM)

01.01.04.R01 Integrazione degli spazi

Classe di Requisiti: Adattabilità degli spazi

Classe di Esigenza: Fruibilità

I dissuasori devono integrarsi con gli spazi nei quali vengono immessi.

Prestazioni:

L'aspetto dei dissuasori va armonizzato con altri arredi urbani e stradali dell'ambiente in cui vengono immessi. In particolare si tiene conto:

- della funzione principale
- dell'importanza del luogo
- dei materiali
- delle tonalità
- delle caratteristiche di sicurezza

Livello minimo della prestazione:

I livelli prestazionali variano a secondo del loro impiego che è strettamente legato alle conformità dettate dalle norme dal Ministero dei Lavori Pubblici Ispettorato generale per la circolazione e la sicurezza stradale, dal Codice della Strada, dagli Enti Gestori delle Strade, nonché dai regolamenti comunali locali.

ANOMALIE RISCONTRABILI

01.01.04.A01 Alterazione cromatica

Alterazione cromatica di parti e/o elementi costituenti.

01.01.04.A02 Depositi

Accumulo di sporco e/o depositi sulle superfici esposte.

01.01.04.A03 Rottura

Rottura di parti degli elementi costituenti i dissuasori.

01.01.04.A04 Variazione sagoma

Variazione della sagoma originaria con sporgenze pericolose a carico di persone e/o cose.

01.01.04.A05 Basso grado di riciclabilità

Utilizzo nelle fasi manutentive di materiali, elementi e componenti con un basso grado di riciclabilità.

CONTROLLI ESEGUIBILI DA PERSONALE SPECIALIZZATO

01.01.04.C01 Controllo dell'integrità

Cadenza: ogni mese

Tipologia: Controllo a vista

Controllo dell'integrità del manufatto e delle parti costituenti. Verifica di eventuali variazioni della sagoma originaria.

- Anomalie riscontrabili: 1) *Rottura*; 2) *Variazione sagoma*.
- Ditte specializzate: *Specializzati vari*.

01.01.04.C02 Controllo elementi di unione

Cadenza: ogni mese

Tipologia: Controllo

Controllo dell'integrità degli elementi di unione e/o connessione.

- Anomalie riscontrabili: 1) *Rottura*.
- Ditte specializzate: *Specializzati vari*.

01.01.04.C03 Controllo posizionamento

Cadenza: ogni mese

Tipologia: Controllo

Controllare la posizione e la distribuzione dei dissuasori lungo il perimetro di protezione delle aree.

- Ditte specializzate: *Specializzati vari*.

01.01.04.C04 Controllo del grado di riciclabilità

Cadenza: quando occorre

Tipologia: Controllo

Controllare che nelle fasi manutentive vengano impiegati materiali, elementi e componenti con un elevato grado di riciclabilità.

- Requisiti da verificare: 1) *Utilizzo di materiali, elementi e componenti ad elevato potenziale di riciclabilità*.
- Anomalie riscontrabili: 1) *Basso grado di riciclabilità*.
- Ditte specializzate: *Tecnici di livello superiore*.

MANUTENZIONI ESEGUIBILI DA PERSONALE SPECIALIZZATO

01.01.04.I01 Pulizia

Cadenza: ogni 6 mesi

Pulizia delle superfici a vista e rimozione di eventuali depositi.

- Ditte specializzate: *Generico*.

01.01.04.I02 Ripristino posizione

Cadenza: quando occorre

Ripristino del corretto posizionamento e delle distanze di rispetto.

- Ditte specializzate: *Specializzati vari*.

01.01.04.I03 Sostituzione

Cadenza: quando occorre

Sostituzione del manufatto e/o di elementi di connessione con altri analoghi.

- Ditte specializzate: *Specializzati vari*.

Elemento Manutenibile: 01.01.05

Limitatori di sosta

Unità Tecnologica: 01.01

Aree pedonali e marciapiedi

I limitatori di sosta sono dispositivi stradali con funzione di impedimento parziale della sosta dei veicoli in determinate aree o zone o comunque di perimetro di zone dove la sosta è permessa. La loro forma può essere diversa: a colonne a blocchi, cordolature, pali e paletti. In genere sono realizzati con materiali diversi: legno, plastica a fiamma autoestinguente, calcestruzzo, rame, acciaio zincato, ferro, ghisa e alluminio. Talvolta i limitatori di sosta sono uniti mediante elementi di materiale diversi, quali, catene in ferro, elementi in legno, ecc..

REQUISITI E PRESTAZIONI (EM)

01.01.05.R01 Conformità alle norme stradali

Classe di Requisiti: Sicurezza d'uso

Classe di Esigenza: Sicurezza

I limitatori di sosta dovranno rispettare le conformità dettate dalle norme vigenti.

Prestazioni:

I limitatori di sosta dovranno essere realizzati in conformità alle norme sulla sicurezza stradale. La loro installazione deve tener conto inoltre della visibilità e degli spazi di manovra dei veicoli. Essi dovranno inoltre integrarsi con la segnaletica stradale esistente.

Livello minimo della prestazione:

I livelli prestazionali variano a secondo del loro impiego che è strettamente legato alla conformità dettate dalle norme del Ministero dei Lavori Pubblici Ispettorato generale per la circolazione e la sicurezza stradale, dal Codice della Strada, dagli Enti Gestori delle Strade, nonché dai regolamenti comunali locali.

ANOMALIE RISCONTRABILI

01.01.05.A01 Depositi

Accumulo di sporco e/o depositi sulle superfici esposte.

01.01.05.A02 Rottura

Rottura di parti degli elementi costituenti i limitatori di sosta.

01.01.05.A03 Variazione sagoma

Variazione della sagoma originaria con sporgenze pericolose a carico di persone e/o cose.

01.01.05.A04 Basso grado di riciclabilità

Utilizzo nelle fasi manutentive di materiali, elementi e componenti con un basso grado di riciclabilità.

CONTROLLI ESEGUIBILI DA PERSONALE SPECIALIZZATO

01.01.05.C01 Controllo dell'integrità

Cadenza: ogni mese

Tipologia: Aggiornamento

Controllo dell'integrità dell'elemento e delle parti costituenti. Verifica di eventuali variazioni della sagoma originaria.

- Anomalie riscontrabili: 1) *Rottura*.

- Ditte specializzate: *Specializzati vari.*

01.01.05.C02 Controllo posizionamento

Cadenza: ogni mese

Tipologia: Controllo a vista

Controllare la posizione e la distribuzione dei limitatori di sosta rispetto alla posizione originaria.

- Anomalie riscontrabili: 1) *Variazione sagoma.*
- Ditte specializzate: *Specializzati vari.*

01.01.05.C03 Controllo del grado di riciclabilità

Cadenza: quando occorre

Tipologia: Controllo

Controllare che nelle fasi manutentive vengano impiegati materiali,, elementi e componenti con un elevato grado di riciclabilità.

- Requisiti da verificare: 1) *Utilizzo di materiali, elementi e componenti ad elevato potenziale di riciclabilità.*
- Anomalie riscontrabili: 1) *Basso grado di riciclabilità.*
- Ditte specializzate: *Tecnici di livello superiore.*

MANUTENZIONI ESEGUIBILI DA PERSONALE SPECIALIZZATO

01.01.05.I01 Pulizia

Cadenza: ogni 6 mesi

Pulizia delle superfici a vista e rimozione di eventuali depositi.

- Ditte specializzate: *Generico.*

01.01.05.I02 Ripristino posizione

Cadenza: ogni settimana

Ripristino del corretto posizionamento e delle distanze di rispetto.

01.01.05.I03 Sostituzione

Cadenza: quando occorre

Sostituzione dell'elemento e/o parti di connessione con altre analoghe.

- Ditte specializzate: *Specializzati vari.*

Elemento Manutenibile: 01.01.06

Marciapiede

Unità Tecnologica: 01.01

Aree pedonali e marciapiedi

Si tratta di una parte della strada destinata ai pedoni, esterna alla carreggiata, rialzata e/o comunque protetta. Sul marciapiede possono essere collocati alcuni servizi come pali e supporti per l'illuminazione, segnaletica verticale, cartelloni pubblicitari, semafori, colonnine di chiamate di soccorso, idranti, edicole, cabine telefoniche, cassonetti, ecc..

REQUISITI E PRESTAZIONI (EM)

01.01.06.R01 Accessibilità ai marciapiedi

Classe di Requisiti: Adattabilità degli spazi

Classe di Esigenza: Fruibilità

Le aree pedonali ed i marciapiedi devono essere dimensionati ed organizzati in modo da essere raggiungibili e praticabili; deve essere garantita, inoltre, la sicurezza e l'accessibilità durante la circolazione da parte dell'utenza.

Prestazioni:

Le aree pedonali ed i marciapiedi devono assicurare la normale circolazione dei pedoni ma soprattutto essere conformi alle norme sulla sicurezza e alla prevenzione di infortuni a mezzi e persone. La larghezza del marciapiede va considerata al netto di alberature, strisce erbose, ecc.

Livello minimo della prestazione:

Si prevedono, in funzione dei diversi tipi di strade, le seguenti larghezze minime:

- nelle strade primarie: 0,75 m; 1 m in galleria;
- nelle strade di scorrimento: 3 m; 1,50 m nei tratti in viadotto;
- nelle strade di quartiere: 4 m; 1,50 m nei tratti in viadotto; 5 m nelle zone turistiche e commerciali;
- nelle strade locali: 3 m; 1,50 m nelle zone con minima densità residenziale.

Fabbisogno di spazio per percorsi pedonali in aree residenziali:

- Tipologia del passaggio: 1 persona; Larghezza (cm): 60; Note: -;
- Tipologia del passaggio: 2 persone; Larghezza (cm): 90; Note: passaggio con difficoltà;
- Tipologia del passaggio: 2 persone; Larghezza (cm): 120; Note: passaggio agevole;
- Tipologia del passaggio: 3 persone; Larghezza (cm): 187; Note: passaggio agevole;
- Tipologia del passaggio: 1 persona con doppio bagaglio; Larghezza (cm): 100; Note: -;
- Tipologia del passaggio: 2 persone con doppio bagaglio; Larghezza (cm): 212,5; Note: -;
- Tipologia del passaggio: 2 persone con ombrello aperto; Larghezza (cm): 237,5; Note: -;
- Tipologia del passaggio: carrozzina; Larghezza (cm): 80; Note: -;
- Tipologia del passaggio: 1 carrozzina e 1 bambino; Larghezza (cm): 115; Note: con bambino al fianco;
- Tipologia del passaggio: 2 carrozzine o 2 sedie a rotelle; Larghezza (cm): 170; Note: passaggio agevole;
- Tipologia del passaggio: 2 persone con delimitazioni laterali; Larghezza (cm): 220; Note: passaggio con difficoltà;
- Tipologia del passaggio: 2 persone con delimitazioni laterali; Larghezza (cm): 260; Note: passaggio agevole.

Le larghezze minime vanno misurate al netto di eventuali aree erbose o alberate, di aree occupate da cabine telefoniche, chioschi o edicole, ecc.. I marciapiedi prospicienti su carreggiate sottostanti devono essere muniti di parapetto e/o rete di protezione di altezza minima di 2,00 m.

Gli attraversamenti pedonali sono regolamentati secondo la disciplina degli attraversamenti (CNR N. 60 DEL 26.04.1978):

- Strade primarie

Tipo di attraversamento pedonale: a livelli sfalsati

Attraversamenti pedonali - ubicazione e distanza: -

- Strade di scorrimento

Tipo di attraversamento pedonale: sfalsati o eventualmente semaforizzati

Attraversamenti pedonali - ubicazione e distanza: all'incrocio

- Strade di quartiere

Tipo di attraversamento pedonale: semaforizzati o eventualmente zebrati

Attraversamenti pedonali - ubicazione e distanza: all'incrocio

- Strade locali

Tipo di attraversamento pedonale: zebrati

Attraversamenti pedonali - ubicazione e distanza: 100 m

Negli attraversamenti il raccordo fra marciapiede e strada va realizzato con scivoli per permettere il passaggio di carrozzine. I marciapiedi devono poter essere agevolmente usati dai portatori di handicap.

In corrispondenza di fermate di autobus adiacenti a carreggiate, i marciapiedi devono avere conformazione idonee alla forma delle piazzole e delle aree di attesa dell'autobus senza costituire intralcio al traffico standard veicolare e pedonale:

- Lato delle corsie di traffico promiscuo

Lunghezza totale (m): 56

Lunghezza della parte centrale (m): 16*

Profondità (m): 3,0

- Lato delle corsie riservate al mezzo pubblico

Lunghezza totale (m): 56

Lunghezza della parte centrale (m): 26**

Profondità (m): 3,0

- Lato delle corsie riservate al mezzo pubblico con alta frequenza veicolare

Lunghezza totale (m): 45

Lunghezza della parte centrale (m): 5,0

Profondità (m): 3,0

* fermata per 1 autobus

** fermata per 2 autobus

ANOMALIE RICONTRABILI

01.01.06.A01 Buche

Consistono nella mancanza di materiale dalla superficie del manto stradale a carattere localizzato e con geometrie e profondità irregolari spesso fino a raggiungere gli strati inferiori, ecc.).

01.01.06.A02 Cedimenti

Consistono nella variazione della sagoma stradale caratterizzati da avvallamenti e crepe localizzati per cause diverse (frane, diminuzione e/o insufficienza della consistenza degli strati sottostanti, ecc.).

01.01.06.A03 Corrosione

Corrosione degli elementi metallici per perdita del requisito di resistenza agli agenti aggressivi chimici e/o per difetti del materiale.

01.01.06.A04 Deposito

Accumulo di detriti, foglie e di altri materiali estranei.

01.01.06.A05 Difetti di pendenza

Consiste in un'errata pendenza longitudinale o trasversale per difetti di esecuzione o per cause esterne.

01.01.06.A06 Distacco

Disgregazione e distacco di parti notevoli del materiale che può manifestarsi anche mediante espulsione di elementi prefabbricati dalla loro sede.

01.01.06.A07 Esposizione dei ferri di armatura

Distacchi di parte di calcestruzzo (copriferro) e relativa esposizione dei ferri di armatura a fenomeni di corrosione per l'azione degli agenti atmosferici.

01.01.06.A08 Fessurazioni

Presenza di rotture singole, ramificate, spesso accompagnate da cedimenti e/o avvallamenti del manto stradale.

01.01.06.A09 Mancanza

Caduta e perdita di parti del materiale del manufatto.

01.01.06.A10 Presenza di vegetazione

Presenza di vegetazione caratterizzata dalla formazione di piante, licheni, muschi lungo le superfici stradali.

01.01.06.A11 Rottura

Rottura di parti degli elementi costituenti i manufatti.

01.01.06.A12 Sollevamento

Variazione localizzata della sagoma stradale con sollevamento di parti interessanti il manto stradale.

01.01.06.A13 Usura manto stradale

Si manifesta con fessurazioni, rotture, mancanza di materiale, buche e sollevamenti del manto stradale e/o della pavimentazione in genere.

01.01.06.A14 Basso grado di riciclabilità

Utilizzo nelle fasi manutentive di materiali, elementi e componenti con un basso grado di riciclabilità.

01.01.06.A15 Impiego di materiali non durevoli

Impiego di materiali non durevoli nelle fasi manutentive degli elementi.

CONTROLLI ESEGUIBILI DA PERSONALE SPECIALIZZATO

01.01.06.C01 Controllo pavimentazione

Cadenza: ogni 3 mesi

Tipologia: Aggiornamento

Controllo dello stato generale al fine di verificare l'assenza di eventuali buche e/o altre anomalie (mancanza di elementi, sollevamenti, difetti di pendenza, fessurazioni, presenza di vegetazione, ecc.) che possono rappresentare pericolo per la sicurezza ed incolumità delle persone. Controllo dello stato dei bordi e dei materiali lapidei stradali. Controllo dello stato di pulizia e verificare l'assenza di depositi e di eventuali ostacoli.

- Requisiti da verificare: 1) *Accessibilità ai marciapiedi.*
- Anomalie riscontrabili: 1) *Buche;* 2) *Cedimenti;* 3) *Difetti di pendenza;* 4) *Fessurazioni;* 5) *Presenza di vegetazione;* 6) *Rottura;* 7) *Sollevamento;* 8) *Usura manto stradale.*
- Ditte specializzate: *Specializzati vari.*

01.01.06.C02 Controllo spazi

Cadenza: ogni mese

Tipologia: Controllo

Controllo dell'accessibilità degli spazi dei marciapiedi e di eventuali ostacoli.

- Requisiti da verificare: 1) *Accessibilità ai marciapiedi.*
- Anomalie riscontrabili: 1) *Presenza di vegetazione.*
- Ditte specializzate: *Specializzati vari.*

01.01.06.C03 Controllo del grado di riciclabilità

Cadenza: quando occorre

Tipologia: Controllo

Controllare che nelle fasi manutentive vengano impiegati materiali, elementi e componenti con un elevato grado di riciclabilità.

- Requisiti da verificare: 1) *Utilizzo di materiali, elementi e componenti ad elevato potenziale di riciclabilità.*
- Anomalie riscontrabili: 1) *Basso grado di riciclabilità.*
- Ditte specializzate: *Tecnici di livello superiore.*

01.01.06.C04 Controllo impiego di materiali durevoli

Cadenza: quando occorre

Tipologia: Verifica

Verificare che nelle fasi manutentive degli elementi vengano utilizzati componenti caratterizzati da una durabilità elevata.

- Requisiti da verificare: 1) *Utilizzo di materiali, elementi e componenti caratterizzati da un'elevata durabilità.*

- Anomalie riscontrabili: 1) *Impiego di materiali non durevoli.*
- Ditte specializzate: *Tecnici di livello superiore.*

MANUTENZIONI ESEGUIBILI DA PERSONALE SPECIALIZZATO

01.01.06.I01 Pulizia percorsi pedonali

Cadenza: quando occorre

Pulizia periodica delle superfici costituenti i percorsi pedonali e rimozione di depositi e detriti. Lavaggio con prodotti detergenti idonei al tipo di materiale della pavimentazione in uso.

- Ditte specializzate: *Generico.*

01.01.06.I02 Riparazione pavimentazione

Cadenza: quando occorre

Riparazione delle pavimentazioni e/o rivestimenti dei percorsi pedonali con sostituzione localizzata di elementi rotti o fuori sede oppure sostituzione totale degli elementi della zona degradata e/o usurata. Demolizione ed asportazione dei vecchi elementi, pulizia e ripristino degli strati di fondo, pulizia e posa dei nuovi elementi con l'impiego di malte, colle, sabbia, bitumi liquidi a caldo. Le tecniche di posa e di rifiniture variano in funzione dei materiali, delle geometrie e del tipo di percorso pedonale.

- Ditte specializzate: *Specializzati vari.*

Elemento Manutenibile: 01.01.07

Pavimentazione pedonale in granito

Unità Tecnologica: 01.01

Aree pedonali e marciapiedi

Si tratta di pavimentazioni indicate sia per fattori estetici che per la elevata resistenza all'usura. I graniti derivano dalla lavorazione di rocce magmatiche intrusive acide fanero-cristalline, costituite da quarzo, felspati sodico-potassici e miche. La lavorazione superficiale degli elementi, lo spessore, le dimensioni, ecc. variano anch'essi in funzione degli ambienti d'impiego.

REQUISITI E PRESTAZIONI (EM)

01.01.07.R01 Regolarità delle finiture

Classe di Requisiti: Adattabilità delle finiture

Classe di Esigenza: Fruibilità

Le pavimentazioni devono avere gli strati superficiali in vista privi di difetti, fessurazioni, scagliature o screpolature superficiali e/o comunque esenti da caratteri che possano rendere difficile la lettura formale.

Prestazioni:

Le superfici delle pavimentazioni non devono presentare fessurazioni a vista, né screpolature o sbollature superficiali. Le coloriture devono essere omogenee e non presentare tracce di ripresa di colore, che per altro saranno tollerate solamente su grandi superfici.

Livello minimo della prestazione:

I livelli minimi variano in funzione delle varie esigenze di aspetto come: la planarità; l'assenza di difetti superficiali; l'omogeneità di colore; l'omogeneità di brillantezza; l'omogeneità di insudiciamento, ecc..

ANOMALIE RISCOINTRABILI

01.01.07.A01 Alterazione cromatica

Variazione di uno o più parametri che definiscono il colore.

01.01.07.A02 Degrado sigillante

Distacco e perdita di elasticità dei materiali utilizzati per le sigillature impermeabilizzanti e dei giunti.

01.01.07.A03 Deposito superficiale

Accumulo di pulviscolo atmosferico o di altri materiali estranei, di spessore variabile, poco coerente e poco aderente alla superficie del rivestimento.

01.01.07.A04 Disgregazione

Decoesione caratterizzata da distacco di granuli o cristalli sotto minime sollecitazioni meccaniche.

01.01.07.A05 Distacco

Disgregazione e distacco di parti notevoli del materiale che può manifestarsi anche mediante espulsione di elementi prefabbricati dalla loro sede.

01.01.07.A06 Macchie e graffiti

Imbrattamento della superficie con sostanze macchianti in grado di aderire e penetrare nel materiale.

01.01.07.A07 Scheggiature

Distacco di piccole parti di materiale lungo i bordi e gli spigoli delle lastre.

01.01.07.A08 Sollevamento e distacco dal supporto

Sollevamento e distacco dal supporto di uno o più elementi della pavimentazione.

01.01.07.A09 Basso grado di riciclabilità

Utilizzo nelle fasi manutentive di materiali, elementi e componenti con un basso grado di riciclabilità.

CONTROLLI ESEGUIBILI DA PERSONALE SPECIALIZZATO

01.01.07.C01 Controllo generale delle parti a vista

Cadenza: ogni anno

Tipologia: Controllo a vista

Controllo dello stato di conservazione delle finiture e verifica del grado di usura, di erosione, di brillantezza delle parti in vista. Controllare l'uniformità dell'aspetto cromatico delle superfici. Riscontro di eventuali anomalie (depositi, macchie, graffi, ecc.).

- Requisiti da verificare: 1) *Regolarità delle finiture.*
- Anomalie riscontrabili: 1) *Alterazione cromatica;* 2) *Degrado sigillante;* 3) *Deposito superficiale;* 4) *Disgregazione;* 5) *Distacco;* 6) *Macchie e graffiti;* 7) *Scheggiature;* 8) *Sollevamento e distacco dal supporto.*
- Ditte specializzate: *Pavimentista.*

01.01.07.C02 Controllo del grado di riciclabilità

Cadenza: quando occorre

Tipologia: Controllo

Controllare che nelle fasi manutentive vengano impiegati materiali,, elementi e componenti con un elevato grado di riciclabilità.

- Requisiti da verificare: 1) *Utilizzo di materiali, elementi e componenti ad elevato potenziale di riciclabilità.*
- Anomalie riscontrabili: 1) *Basso grado di riciclabilità.*
- Ditte specializzate: *Tecnici di livello superiore.*

MANUTENZIONI ESEGUIBILI DA PERSONALE SPECIALIZZATO

01.01.07.I01 Lucidatura superfici

Cadenza: quando occorre

Ripristino degli strati superficiali previa levigatura e rinnovo della lucidatura a piombo (in particolare per marmi, graniti e marmette). Impregnazione a base di cere per i materiali lapidei usurati.

- Ditte specializzate: *Pavimentista.*

01.01.07.I02 Pulizia delle superfici

Cadenza: ogni settimana

Pulizia delle parti superficiali, rimozione di macchie, depositi e sporco mediante spazzolatura e lavaggio con acqua e soluzioni adatte al tipo di rivestimento.

- Ditte specializzate: *Generico.*

01.01.07.I03 Sostituzione degli elementi degradati

Cadenza: quando occorre

Sostituzione degli elementi usurati o rotti con altri analoghi previa rimozione delle parti deteriorate e relativa preparazione del fondo.

- Ditte specializzate: *Pavimentista.*

Elemento Manutenibile: 01.01.08

Pavimentazione pedonale in lastre di pietra

Unità Tecnologica: 01.01

Aree pedonali e marciapiedi

Per le pavimentazioni esterne sono adatti la maggior parte dei materiali lapidei. In genere la scelta su questi tipi di materiale cade oltre che per fattori estetici per la elevata resistenza all'usura. La scelta dei materiali va fatta in funzione dei luoghi e dei tipi di applicazione a cui essi sono destinati. La lavorazione superficiale degli elementi, lo spessore, le dimensioni, ecc. variano anch'essi in funzione degli ambienti d'impiego. Trovano utilizzo nella fattispecie tutti i tipi di marmo, a meno di ambienti particolarmente sfavorevoli, i graniti; i travertini. Le pietre: cubetti di porfido; blocchi di basalto; lastre di ardesia; lastre di quarzite. Vi sono inoltre i marmi-cemento; le

marmette e marmettoni; i graniti ricomposti. La tecnica di posa è abbastanza semplice ed avviene per i rivestimenti continui ad impasto mentre per quelli discontinui a malta o a colla.

ANOMALIE RISCONTRABILI

01.01.08.A01 Degrado sigillante

Distacco e perdita di elasticità dei materiali utilizzati per le sigillature impermeabilizzanti e dei giunti.

01.01.08.A02 Deposito superficiale

Accumulo di pulviscolo atmosferico o di altri materiali estranei, di spessore variabile, poco coerente e poco aderente alla superficie del rivestimento.

01.01.08.A03 Macchie e graffi

Imbrattamento della superficie con sostanze macchianti in grado di aderire e penetrare nel materiale.

01.01.08.A04 Scheggiature

Distacco di piccole parti di materiale lungo i bordi e gli spigoli delle lastre.

01.01.08.A05 Sollevamento e distacco dal supporto

Sollevamento e distacco dal supporto di uno o più elementi della pavimentazione.

01.01.08.A06 Basso grado di riciclabilità

Utilizzo nelle fasi manutentive di materiali, elementi e componenti con un basso grado di riciclabilità.

CONTROLLI ESEGUIBILI DA PERSONALE SPECIALIZZATO

01.01.08.C01 Controllo generale delle parti a vista

Cadenza: ogni anno

Tipologia: Controllo a vista

Controllo dello stato di conservazione delle finiture e verifica del grado di usura, di erosione, di brillantezza delle parti in vista. Controllare l'uniformità dell'aspetto cromatico delle superfici. Riscontro di eventuali anomalie (depositi, macchie, graffi, distacchi, ecc.).

- Anomalie riscontrabili: 1) *Degrado sigillante*; 2) *Deposito superficiale*; 3) *Macchie e graffi*; 4) *Scheggiature*; 5) *Sollevamento e distacco dal supporto*.

- Ditte specializzate: *Pavimentista*.

01.01.08.C02 Controllo del grado di riciclabilità

Cadenza: quando occorre

Tipologia: Controllo

Controllare che nelle fasi manutentive vengano impiegati materiali, elementi e componenti con un elevato grado di riciclabilità.

- Requisiti da verificare: 1) *Utilizzo di materiali, elementi e componenti ad elevato potenziale di riciclabilità*.

- Anomalie riscontrabili: 1) *Basso grado di riciclabilità*.

- Ditte specializzate: *Tecnici di livello superiore*.

MANUTENZIONI ESEGUIBILI DA PERSONALE SPECIALIZZATO

01.01.08.I01 Lucidatura superfici

Cadenza: quando occorre

Ripristino degli strati superficiali previa levigatura e rinnovo della lucidatura a piombo (in particolare per marmi, graniti e marmette). Impregnazione a base di cere per i materiali lapidei usurati.

- Ditte specializzate: *Pavimentista*.

01.01.08.I02 Ripristino degli strati protettivi

Cadenza: quando occorre

Ripristino degli strati protettivi, previa accurata pulizia delle superfici, con soluzioni chimiche appropriate che non alterino le caratteristiche fisico-chimiche del materiale ed in particolare di quelle visive cromatiche.

- Ditte specializzate: *Specializzati vari*.

01.01.08.I03 Sostituzione degli elementi degradati

Cadenza: quando occorre

Sostituzione degli elementi usurati o rotti con altri analoghi previa rimozione delle parti deteriorate e relativa preparazione del fondo.

- Ditte specializzate: *Pavimentista*.

Elemento Manutenibile: 01.01.09

Pavimentazione pedonale in masselli prefabbricati in cls

Unità Tecnologica: 01.01

Aree pedonali e marciapiedi

Si tratta di prodotti di calcestruzzo realizzati in monostrato o pluristrato, caratterizzati da un ridotto rapporto di unità tra lo spessore e i lati. Essi trovano largo impiego come rivestimenti per le pavimentazioni ad uso veicolare e pedonale. I principali tipi di masselli possono distinguersi in: elementi con forma singola, elementi con forma composta e elementi componibili. Sul mercato si trovano prodotti con caratteristiche morfologiche del tipo: con spessore compreso tra i 40 e 150 mm, con rapporto tra il lato piccolo e lo spessore varia da 0,6 a 2,5, con rapporto tra il lato più grande e quello più piccolo varia tra 1 e 3 e con superficie di appoggio non minore di 0,05 m² (la superficie reale maggiore dovrà essere pari al 50% di un rettangolo circoscritto).

REQUISITI E PRESTAZIONI (EM)

01.01.09.R01 Accettabilità

Classe di Requisiti: Durabilità tecnologica

Classe di Esigenza: Durabilità

I masselli dovranno rispettare le dimensioni rilevate in fase di campionatura.

Prestazioni:

I masselli devono rispettare i valori dimensionali determinabili secondo la norma UNI EN 1338.

Livello minimo della prestazione:

Sono accettabili tolleranze dimensionali nell'ordine di +/- 3 mm per singoli masselli e di +/- 2 mm rispetto alla media dei provini campione.

01.01.09.R02 Assorbimento dell'acqua

Classe di Requisiti: Controllabilità tecnologica

Classe di Esigenza: Controllabilità

I masselli dovranno produrre un adeguato assorbimento d'acqua.

Prestazioni:

Dovranno essere rispettate le prove di assorbimento d'acqua secondo la norma UNI EN 1338

Livello minimo della prestazione:

Secondo la norma UNI EN 1338, il valore dell'assorbimento d'acqua dovrà essere $W_a < 14\%$ per singolo provino e $W_a < 12\%$ rispetto alla media dei provini campione.

01.01.09.R03 Resistenza alla compressione

Classe di Requisiti: Di stabilità

Classe di Esigenza: Sicurezza

I masselli dovranno produrre una adeguata resistenza alla compressione.

Prestazioni:

Dovranno essere rispettate le prove a compressione secondo la norma UNI EN 1338.

Livello minimo della prestazione:

Secondo la norma UNI EN 1338, il valore della resistenza a compressione (convenzionale) dovrà essere $R_{cc} \geq 50 \text{ N/mm}^2$ per singoli masselli e $R_{cc} \geq 60 \text{ N/mm}^2$ rispetto alla media dei provini campione.

ANOMALIE RISCONTRABILI

01.01.09.A01 Degrado sigillante

Distacco e perdita di elasticità dei materiali utilizzati per le sigillature impermeabilizzanti e dei giunti.

01.01.09.A02 Deposito superficiale

Accumulo di pulviscolo atmosferico o di altri materiali estranei, di spessore variabile, poco coerente e poco aderente alla superficie del rivestimento.

01.01.09.A03 Distacco

Disgregazione e distacco di parti notevoli del materiale che può manifestarsi anche mediante espulsione di elementi prefabbricati dalla loro sede.

01.01.09.A04 Fessurazioni

Presenza di discontinuità nel materiale con distacchi macroscopici delle parti.

01.01.09.A05 Perdita di elementi

Perdita di elementi e parti del rivestimento.

01.01.09.A06 Basso grado di riciclabilità

Utilizzo nelle fasi manutentive di materiali, elementi e componenti con un basso grado di riciclabilità.

CONTROLLI ESEGUIBILI DA PERSONALE SPECIALIZZATO

01.01.09.C01 Controllo generale delle parti a vista

Cadenza: ogni 6 mesi

Tipologia: Aggiornamento

Controllo dello stato di conservazione delle finiture e verifica del grado di usura o di erosione delle parti in vista ed in particolare dei giunti. Controllare l'uniformità dell'aspetto cromatico delle superfici. Riscontro di eventuali anomalie (depositi, fessurazioni, ecc.).

- Anomalie riscontrabili: 1) *Degrado sigillante*; 2) *Deposito superficiale*; 3) *Distacco*; 4) *Fessurazioni*; 5) *Perdita di elementi*.
- Ditte specializzate: *Specializzati vari*.

01.01.09.C02 Controllo del grado di riciclabilità

Cadenza: quando occorre

Tipologia: Controllo

Controllare che nelle fasi manutentive vengano impiegati materiali,, elementi e componenti con un elevato grado di riciclabilità.

- Requisiti da verificare: 1) *Utilizzo di materiali, elementi e componenti ad elevato potenziale di riciclabilità*.
- Anomalie riscontrabili: 1) *Basso grado di riciclabilità*.
- Ditte specializzate: *Tecnici di livello superiore*.

MANUTENZIONI ESEGUIBILI DA PERSONALE SPECIALIZZATO

01.01.09.I01 Pulizia delle superfici

Cadenza: ogni settimana

Pulizia e rimozione dello sporco superficiale mediante spazzolatura manuale degli elementi o con tecniche di rimozione dei depositi, adatte al tipo di rivestimento, e con detergenti appropriati.

- Ditte specializzate: *Generico*.

01.01.09.I02 Ripristino giunti

Cadenza: quando occorre

Ripristino della sigillatura e completamento della saturazione dei giunti con materiali idonei eseguita manualmente o a macchina.

- Ditte specializzate: *Specializzati vari*.

01.01.09.I03 Sostituzione degli elementi degradati

Cadenza: quando occorre

Sostituzione dei masselli e/o accessori usurati o rotti con altri analoghi.

- Ditte specializzate: *Specializzati vari*.

Elemento Manutenibile: 01.01.10

Pavimentazione pedonale in materiali ceramici e terre cotte

Unità Tecnologica: 01.01

Aree pedonali e marciapiedi

Si tratta di rivestimenti che trovano il loro impiego negli ambienti residenziali, ospedalieri, scolastici, industriale, ecc.. Le varie tipologie si differenziano per aspetti quali: materie prime e composizione dell'impasto; caratteristiche tecniche prestazionali; tipo di finitura superficiale; ciclo tecnologico di produzione; tipo di formatura; colore. Tra i tipi più diffusi di rivestimenti ceramici presenti sul mercato, in tutti i formati (dimensioni, spessori, ecc.), con giunti aperti o chiusi e con o meno fughe, troviamo: cotto, cottoforte, monocottura rossa, monocottura chiara, monocotture speciali, gres rosso, gres ceramico e klinker. La posa può essere eseguita mediante l'utilizzo di malte o di colle.

REQUISITI E PRESTAZIONI (EM)

01.01.10.R01 Resistenza al gelo per rivestimenti ceramici

Classe di Requisiti: Protezione dai rischi d'intervento

Classe di Esigenza: Sicurezza

I rivestimenti non dovranno subire disgregazioni e variazioni dimensionali e di aspetto in conseguenza della formazione di ghiaccio.

Prestazioni:

I rivestimenti dovranno conservare nel tempo le proprie caratteristiche funzionali se sottoposte a sollecitazioni derivanti da cause di gelo e disgelo, in particolare all'insorgere di pressioni interne che ne provocano la degradazione.

Livello minimo della prestazione:

La resistenza al gelo viene determinata secondo prove di laboratorio. Dopo immersione in acqua, le piastrelle vengono sottoposte ad un ciclo tra + 5 °C e - 5 °C; inoltre tutti i lati della piastrella devono essere esposti a congelamento con una durata di almeno 100 cicli di gelo-disgelo (norma UNI EN ISO 10545-12).

01.01.10.R02 Resistenza all'acqua per rivestimenti ceramici

Classe di Requisiti: Protezione dagli agenti chimici ed organici

Classe di Esigenza: Sicurezza

I rivestimenti costituenti le pavimentazioni, a contatto con l'acqua, dovranno mantenere inalterate le proprie caratteristiche chimico-fisiche.

Prestazioni:

Non devono verificarsi deterioramenti di alcun tipo dei rivestimenti superficiali, nei limiti indicati dalla normativa. L'acqua inoltre non deve raggiungere i materiali isolanti né quelli deteriorabili in presenza di umidità.

Livello minimo della prestazione:

A seconda della classe di appartenenza le piastrelle di ceramica estruse o pressate di prima scelta devono rispondere ai valori seguenti (assorbimento d'acqua E in %) definiti dalla UNI EN 14411:

- Formatura Gruppo I: $E \leq 3\%$;
- Formatura Gruppo II a: $3\% < E \leq 6\%$;
- Formatura Gruppo II b: $6\% < E \leq 10\%$;
- Formatura Gruppo III: $E > 10\%$.

ANOMALIE RISCONTRABILI**01.01.10.A01 Alterazione cromatica**

Variazione di uno o più parametri che definiscono il colore.

01.01.10.A02 Degrado sigillante

Distacco e perdita di elasticità dei materiali utilizzati per le sigillature impermeabilizzanti e dei giunti.

01.01.10.A03 Deposito superficiale

Accumulo di pulviscolo atmosferico o di altri materiali estranei, di spessore variabile, poco coerente e poco aderente alla superficie del rivestimento.

01.01.10.A04 Distacco

Disgregazione e distacco di parti notevoli del materiale che può manifestarsi anche mediante espulsione di elementi prefabbricati dalla loro sede.

01.01.10.A05 Fessurazioni

Presenza di discontinuità nel materiale con distacchi macroscopici delle parti.

01.01.10.A06 Macchie e graffi

Imbrattamento della superficie con sostanze macchianti in grado di aderire e penetrare nel materiale.

01.01.10.A07 Mancanza

Caduta e perdita di parti del materiale del manufatto.

01.01.10.A08 Perdita di elementi

Perdita di elementi e parti del rivestimento.

01.01.10.A09 Scheggiature

Distacco di piccole parti di materiale lungo i bordi e gli spigoli delle lastre.

01.01.10.A10 Sollevamento e distacco dal supporto

Sollevamento e distacco dal supporto di uno o più elementi della pavimentazione.

01.01.10.A11 Basso grado di riciclabilità

Utilizzo nelle fasi manutentive di materiali, elementi e componenti con un basso grado di riciclabilità.

CONTROLLI ESEGUIBILI DA PERSONALE SPECIALIZZATO**01.01.10.C01 Controllo generale delle parti a vista**

Cadenza: ogni 6 mesi

Tipologia: Controllo a vista

Controllo dello stato di conservazione delle finiture e verifica del grado di usura, di erosione e di brillantezza delle parti in vista ed in particolare dei giunti. Controllare l'uniformità dell'aspetto cromatico delle superfici e verifica della planarità generale. Riscontro di eventuali anomalie (depositi, macchie, graffi, distacchi, fessurazioni, ecc.).

- Anomalie riscontrabili: 1) *Alterazione cromatica*; 2) *Degrado sigillante*; 3) *Deposito superficiale*; 4) *Distacco*; 5) *Fessurazioni*; 6)

Macchie e graffi; 7) Sollevamento e distacco dal supporto; 8) Perdita di elementi.

- Ditte specializzate: *Pavimentista*.

01.01.10.C02 Controllo del grado di riciclabilità

Cadenza: quando occorre

Tipologia: Controllo

Controllare che nelle fasi manutentive vengano impiegati materiali, elementi e componenti con un elevato grado di riciclabilità.

- Requisiti da verificare: 1) *Utilizzo di materiali, elementi e componenti ad elevato potenziale di riciclabilità.*
- Anomalie riscontrabili: 1) *Basso grado di riciclabilità.*
- Ditte specializzate: *Tecnici di livello superiore.*

MANUTENZIONI ESEGUIBILI DA PERSONALE SPECIALIZZATO

01.01.10.I01 Pulizia delle superfici

Cadenza: ogni settimana

Pulizia e rimozione dello sporco superficiale mediante lavaggio, ed eventualmente spazzolatura, degli elementi con detergenti adatti al tipo di rivestimento.

- Ditte specializzate: *Generico.*

01.01.10.I02 Pulizia e reintegro giunti

Cadenza: quando occorre

Pulizia dei giunti mediante spazzolatura manuale. Reintegro dei giunti degradati mediante nuova listellatura.

- Ditte specializzate: *Pavimentista.*

01.01.10.I03 Sostituzione degli elementi degradati

Cadenza: quando occorre

Sostituzione degli elementi usurati, rotti, sollevati o scollati con altri analoghi previa preparazione del sottostante piano di posa. Reintegro dei giunti degradati mediante nuova listellatura.

- Ditte specializzate: *Pavimentista.*

Elemento Manutenibile: 01.01.11

Pavimentazioni bituminose

Unità Tecnologica: 01.01

Aree pedonali e marciapiedi

Si tratta di pavimentazioni con additivi bituminosi. Generalmente vengono utilizzate per aree pedonali di poco pregio e sottoposte a particolare usura.

REQUISITI E PRESTAZIONI (EM)

01.01.11.R01 Assenza di emissioni di sostanze nocive

Classe di Requisiti: Protezione dagli agenti chimici ed organici

Classe di Esigenza: Sicurezza

Le pavimentazioni non devono, in condizioni normali di esercizio, emettere sostanze tossiche, polveri, gas o altri odori fastidiosi per gli utenti.

Prestazioni:

I materiali costituenti le pavimentazioni non devono emettere sostanze nocive per gli utenti (gas, vapori, fibre, polveri, radiazioni nocive, ecc.), sia in condizioni normali che sotto l'azione dell'ambiente (temperatura, tasso di umidità, raggi ultravioletti, ecc.). In particolare deve essere assente l'emissione di composti chimici organici, quali la formaldeide, nonché la diffusione di fibre di vetro.

Livello minimo della prestazione:

Dovranno essere rispettati i seguenti limiti:

- concentrazione limite di formaldeide non superiore a 0,1 p.p.m. (0,15 mg/m³);
- per la soglia olfattiva valori non superiori a 0,09 p.p.m. (0,135 mg/m³);
- per la soglia di irritazione occhi-naso-gola non superiore 0,66 p.p.m. (1 mg/m³).

01.01.11.R02 Resistenza all'acqua

Classe di Requisiti: Protezione dai rischi d'intervento

Classe di Esigenza: Sicurezza

Le pavimentazioni a contatto con l'acqua, dovranno mantenere inalterate le proprie caratteristiche chimico-fisiche.

Prestazioni:

Non devono verificarsi deterioramenti di alcun tipo dei rivestimenti superficiali delle pavimentazioni, nei limiti indicati dalla normativa. L'acqua inoltre non deve raggiungere i materiali isolanti né quelli deteriorabili in presenza di umidità.

Livello minimo della prestazione:

In presenza di acqua, non devono verificarsi variazioni dimensionali né tantomeno deformazioni permanenti nell'ordine dei 4-5 mm rispetto al piano di riferimento.

01.01.11.R03 Resistenza meccanica

Classe di Requisiti: Di stabilità

Classe di Esigenza: Sicurezza

Le pavimentazioni devono contrastare in modo efficace la manifestazione di eventuali rotture, o deformazioni rilevanti, causate dall'azione di possibili sollecitazioni.

Prestazioni:

Le pavimentazioni devono essere idonee a contrastare efficacemente il prodursi di rotture o deformazioni gravi sotto l'azione di sollecitazioni meccaniche in modo da assicurare la durata e la funzionalità nel tempo senza pregiudicare la sicurezza degli utenti.

Livello minimo della prestazione:

Per una analisi più approfondita dei livelli minimi rispetto ai vari componenti e materiali costituenti i rivestimenti si rimanda alle prescrizioni di legge e di normative vigenti in materia.

ANOMALIE RISCONTRABILI

01.01.11.A01 Deposito superficiale

Accumulo di pulviscolo atmosferico o di altri materiali estranei, di spessore variabile, poco coerente e poco aderente alla superficie del rivestimento.

01.01.11.A02 Disgregazione

Decoesione caratterizzata da distacco di granuli o cristalli sotto minime sollecitazioni meccaniche.

01.01.11.A03 Distacco

Disgregazione e distacco di parti notevoli del materiale che può manifestarsi anche mediante espulsione di elementi dalla loro sede.

01.01.11.A04 Mancanza

Caduta e perdita di parti del materiale.

01.01.11.A05 Presenza di vegetazione

Presenza di vegetazione caratterizzata dalla formazione di licheni, muschi e piante lungo le superficie.

01.01.11.A06 Basso grado di riciclabilità

Utilizzo nelle fasi manutentive di materiali, elementi e componenti con un basso grado di riciclabilità.

01.01.11.A07 Contenuto eccessivo di sostanze tossiche

Contenuto eccessivo di sostanze tossiche all'interno dei prodotti utilizzati nelle fasi manutentive.

CONTROLLI ESEGUIBILI DA PERSONALE SPECIALIZZATO

01.01.11.C01 Controllo generale delle parti a vista

Cadenza: ogni anno

Tipologia: Controllo a vista

Controllo dello stato di conservazione delle finiture e verifica del grado di usura o di erosione delle parti in vista ed in particolare dei giunti. Controllare l'uniformità dell'aspetto cromatico delle superfici. Riscontro di eventuali anomalie (depositi, presenza di vegetazione, ecc.).

- Requisiti da verificare: 1) Resistenza all'acqua.
- Anomalie riscontrabili: 1) Deposito superficiale; 2) Presenza di vegetazione; 3) Disgregazione; 4) Distacco; 5) Mancanza.
- Ditte specializzate: Specializzati vari.

01.01.11.C02 Controllo del grado di riciclabilità

Cadenza: quando occorre

Tipologia: Controllo

Controllare che nelle fasi manutentive vengano impiegati materiali, elementi e componenti con un elevato grado di riciclabilità.

- Requisiti da verificare: 1) Utilizzo di materiali, elementi e componenti ad elevato potenziale di riciclabilità.
- Anomalie riscontrabili: 1) Basso grado di riciclabilità.
- Ditte specializzate: Tecnici di livello superiore.

01.01.11.C03 Controllo del contenuto di sostanze tossiche

Cadenza: quando occorre

Tipologia: Controllo

Nelle fasi di manutenzione dell'opera interessata, utilizzare prodotti e materiali con minore contenuto di sostanze tossiche che favoriscano la diminuzione di impatti sull'ambiente e favorendo la riduzione delle risorse.

- Requisiti da verificare: 1) *Riduzione degli impatti negativi nelle operazioni di manutenzione.*
- Anomalie riscontrabili: 1) *Contenuto eccessivo di sostanze tossiche.*
- Ditte specializzate: *Tecnici di livello superiore.*

MANUTENZIONI ESEGUIBILI DA PERSONALE SPECIALIZZATO

01.01.11.I01 Pulizia delle superfici

Cadenza: quando occorre

Pulizia e rimozione dello sporco superficiale mediante spazzolatura manuale degli elementi o con tecniche di rimozione dei depositi, adatte al tipo di rivestimento, e con detergenti appropriati.

- Ditte specializzate: *Specializzati vari.*

01.01.11.I02 Ripristino degli strati

Cadenza: quando occorre

Ripristino degli strati, previa accurata pulizia delle superfici, rimozione delle parti disaggregate, riempimento con rivestimenti di analoghe caratteristiche e successiva compattazione con rullo meccanico.

- Ditte specializzate: *Specializzati vari.*

Elemento Manutenibile: 01.01.12

Pavimentazioni in calcestruzzo

Unità Tecnologica: 01.01

Aree pedonali e marciapiedi

Si tratta di pavimentazioni che trovano generalmente il loro impiego in luoghi di servizio (se il rivestimento cementizio è del tipo semplice), in ambienti industriali, sportivi, ecc. (se il rivestimento cementizio è del tipo additivato). Tra le tipologie di rivestimenti cementizi per esterni si hanno: il battuto comune di cemento, i rivestimenti a strato incorporato antiusura, il rivestimento a strato riportato antiusura, i rivestimenti con additivi bituminosi, i rivestimenti con additivi resinosi. A seconda delle geometrie delle pavimentazioni da realizzare, si possono eseguire rivestimenti in elementi in strisce di larghezza variabile.

REQUISITI E PRESTAZIONI (EM)

01.01.12.R01 Resistenza meccanica

Classe di Requisiti: Di stabilità

Classe di Esigenza: Sicurezza

Le pavimentazioni devono contrastare in modo efficace la manifestazione di eventuali rotture, o deformazioni rilevanti, causate dall'azione di possibili sollecitazioni.

Prestazioni:

Le pavimentazioni devono essere idonee a contrastare efficacemente il prodursi di rotture o deformazioni gravi sotto l'azione di sollecitazioni meccaniche in modo da assicurare la durata e la funzionalità nel tempo senza pregiudicare la sicurezza degli utenti.

Livello minimo della prestazione:

Per una analisi più approfondita dei livelli minimi rispetto ai vari componenti e materiali costituenti i rivestimenti si rimanda alle prescrizioni di legge e di normative vigenti in materia

ANOMALIE RISCONTRABILI

01.01.12.A01 Deposito superficiale

Accumulo di pulviscolo atmosferico o di altri materiali estranei, di spessore variabile, poco coerente e poco aderente alla superficie del rivestimento.

01.01.12.A02 Disgregazione

Decoesione caratterizzata da distacco di granuli o cristalli sotto minime sollecitazioni meccaniche.

01.01.12.A03 Distacco

Disgregazione e distacco di parti notevoli del materiale che può manifestarsi anche mediante espulsione di elementi dalla loro sede.

01.01.12.A04 Mancanza

Caduta e perdita di parti del materiale.

01.01.12.A05 Presenza di vegetazione

Presenza di vegetazione caratterizzata dalla formazione di licheni, muschi e piante lungo le superficie.

01.01.12.A06 Basso grado di riciclabilità

Utilizzo nelle fasi manutentive di materiali, elementi e componenti con un basso grado di riciclabilità.

CONTROLLI ESEGUIBILI DA PERSONALE SPECIALIZZATO

01.01.12.C01 Controllo generale delle parti a vista

Cadenza: ogni 6 mesi

Tipologia: Controllo a vista

Controllo dello stato di conservazione delle finiture e verifica del grado di usura o di erosione delle parti in vista ed in particolare dei giunti. Controllare l'uniformità dell'aspetto cromatico delle superfici. Riscontro di eventuali anomalie (depositi, presenza di vegetazione, ecc.).

- Anomalie riscontrabili: 1) Deposito superficiale; 2) Disgregazione; 3) Distacco; 4) Mancanza; 5) Presenza di vegetazione.
- Ditte specializzate: *Specializzati vari.*

01.01.12.C02 Controllo del grado di riciclabilità

Cadenza: quando occorre

Tipologia: Controllo

Controllare che nelle fasi manutentive vengano impiegati materiali, elementi e componenti con un elevato grado di riciclabilità.

- Requisiti da verificare: 1) Utilizzo di materiali, elementi e componenti ad elevato potenziale di riciclabilità.
- Anomalie riscontrabili: 1) Basso grado di riciclabilità.
- Ditte specializzate: *Tecnici di livello superiore.*

MANUTENZIONI ESEGUIBILI DA PERSONALE SPECIALIZZATO

01.01.12.I01 Pulizia delle superfici

Cadenza: quando occorre

Pulizia e rimozione dello sporco superficiale mediante spazzolatura manuale degli elementi o con tecniche di rimozione dei depositi, adatte al tipo di rivestimento, e con detergenti appropriati.

01.01.12.I02 Ripristino degli strati

Cadenza: quando occorre

Ripristino degli strati, previa accurata pulizia delle superfici e rimozione delle parti disaggregate, riempimento con materiale inerte e successivo rivestimento di analoghe caratteristiche. Ricompattazione con rullo meccanico.

- Ditte specializzate: *Specializzati vari.*

Elemento Manutenibile: 01.01.13

Pavimentazioni in calcestruzzo bituminoso

Unità Tecnologica: 01.01

Aree pedonali e marciapiedi

Si tratta di pavimentazioni che trovano generalmente il loro impiego in luoghi di servizio (se il rivestimento cementizio è del tipo semplice), in ambienti industriali, sportivi, ecc. (se il rivestimento cementizio è del tipo additivato). Tra le tipologie di rivestimenti cementizi per esterni si hanno: il battuto comune di cemento, i rivestimenti a strato incorporato antiusura, il rivestimento a strato riportato antiusura, i rivestimenti con additivi bituminosi, i rivestimenti con additivi resinosi. A seconda delle geometrie delle pavimentazioni da realizzare, si possono eseguire rivestimenti in elementi in strisce di larghezza variabile.

REQUISITI E PRESTAZIONI (EM)

01.01.13.R01 Regolarità delle finiture per rivestimenti cementizi-bituminosi

Classe di Requisiti: Adattabilità delle finiture

Classe di Esigenza: Fruibilità

I rivestimenti debbono avere gli strati superficiali in vista privi di difetti, fessurazioni, scagliature o screpolature superficiali e/o comunque esenti da caratteri che possano rendere difficile la lettura formale.

Prestazioni:

Le superfici dei rivestimenti non devono presentare anomalie e/o comunque fessurazioni, screpolature, sbollature superficiali, ecc.. Le tonalità dei colori dovranno essere omogenee e non evidenziare eventuali tracce di ripresa di colore e/o comunque di ritocchi.

Livello minimo della prestazione:

Sulle dimensioni nominali è ammessa la tolleranza di 3 mm per un singolo elemento e 2 mm quale media delle misure sul campione prelevato; le facce di usura e di appoggio devono essere parallele tra loro con tolleranza 15 % per il singolo massello e 10% sulle medie.

01.01.13.R02 Resistenza meccanica per rivestimenti cementizi-bituminosi

Classe di Requisiti: Di stabilità

Classe di Esigenza: Sicurezza

Le pavimentazioni devono contrastare in modo efficace la manifestazione di eventuali rotture, o deformazioni rilevanti, causate dall'azione di possibili sollecitazioni.

Prestazioni:

Le pavimentazioni devono essere idonee a contrastare efficacemente il prodursi di rotture o deformazioni gravi sotto l'azione di sollecitazioni meccaniche in modo da assicurare la durata e la funzionalità nel tempo senza pregiudicare la sicurezza degli utenti.

Livello minimo della prestazione:

La resistenza convenzionale alla compressione deve essere maggiore di 50 N/mm² per il singolo elemento e maggiore di 60 N/mm² per la media.

ANOMALIE RISCONTRABILI**01.01.13.A01 Alterazione cromatica**

Variazione di uno o più parametri che definiscono il colore.

01.01.13.A02 Deposito superficiale

Accumulo di pulviscolo atmosferico o di altri materiali estranei, di spessore variabile, poco coerente e poco aderente alla superficie del rivestimento.

01.01.13.A03 Degrado sigillante

Distacco e perdita di elasticità dei materiali utilizzati per le sigillature impermeabilizzanti e dei giunti.

01.01.13.A04 Disgregazione

Decoesione caratterizzata da distacco di granuli o cristalli sotto minime sollecitazioni meccaniche.

01.01.13.A05 Distacco

Disgregazione e distacco di parti notevoli del materiale che può manifestarsi anche mediante espulsione di elementi prefabbricati dalla loro sede.

01.01.13.A06 Mancanza

Caduta e perdita di parti del materiale del manufatto.

01.01.13.A07 Perdita di elementi

Perdita di elementi e parti del rivestimento.

01.01.13.A08 Basso grado di riciclabilità

Utilizzo nelle fasi manutentive di materiali, elementi e componenti con un basso grado di riciclabilità.

01.01.13.A09 Contenuto eccessivo di sostanze tossiche

Contenuto eccessivo di sostanze tossiche all'interno dei prodotti utilizzati nelle fasi manutentive.

CONTROLLI ESEGUIBILI DA PERSONALE SPECIALIZZATO**01.01.13.C01 Controllo generale delle parti a vista**

Cadenza: ogni 12 mesi

Tipologia: Aggiornamento

Controllo dello stato di conservazione delle finiture e verifica del grado di usura o di erosione delle parti in vista ed in particolare dei giunti. Controllare l'uniformità dell'aspetto cromatico delle superfici. Riscontro di eventuali anomalie (depositi, presenza di vegetazione, ecc.).

- Requisiti da verificare: 1) *Regolarità delle finiture per rivestimenti cementizi-bituminosi.*
- Anomalie riscontrabili: 1) *Alterazione cromatica;* 2) *Deposito superficiale;* 3) *Degrado sigillante;* 4) *Disgregazione;* 5) *Distacco;* 6) *Mancanza;* 7) *Perdita di elementi.*
- Ditte specializzate: *Specializzati vari.*

01.01.13.C02 Controllo del grado di riciclabilità

Cadenza: quando occorre

Tipologia: Controllo

Controllare che nelle fasi manutentive vengano impiegati materiali, elementi e componenti con un elevato grado di riciclabilità.

- Requisiti da verificare: 1) *Utilizzo di materiali, elementi e componenti ad elevato potenziale di riciclabilità.*
- Anomalie riscontrabili: 1) *Basso grado di riciclabilità.*

- Ditte specializzate: *Tecnici di livello superiore.*

01.01.13.C03 Controllo del contenuto di sostanze tossiche

Cadenza: quando occorre

Tipologia: Controllo

Nelle fasi di manutenzione dell'opera interessata, utilizzare prodotti e materiali con minore contenuto di sostanze tossiche che favoriscano la diminuzione di impatti sull'ambiente e favorendo la riduzione delle risorse.

- Requisiti da verificare: *1) Riduzione degli impatti negativi nelle operazioni di manutenzione.*
- Anomalie riscontrabili: *1) Contenuto eccessivo di sostanze tossiche.*
- Ditte specializzate: *Tecnici di livello superiore.*

MANUTENZIONI ESEGUIBILI DA PERSONALE SPECIALIZZATO

01.01.13.I01 Pulizia delle superfici

Cadenza: quando occorre

Pulizia e rimozione dello sporco superficiale mediante spazzolatura manuale degli elementi o con tecniche di rimozione dei depositi, adatte al tipo di rivestimento, e con detergenti appropriati.

- Ditte specializzate: *Specializzati vari.*

01.01.13.I02 Sostituzione degli elementi degradati

Cadenza: quando occorre

Sostituzione di elementi degradati con altri analoghi.

- Ditte specializzate: *Specializzati vari.*

Elemento Manutenibile: 01.01.14

Rampe di raccordo

Unità Tecnologica: 01.01

Aree pedonali e marciapiedi

Le rampe di raccordo o scivoli, rappresentano quegli spazi in dotazione ai marciapiedi realizzati in prossimità degli attraversamenti pedonali, e/o comunque dove se ne riscontra la necessità, per facilitare i portatori di handicap su carrozzina o per il transito agevolato di bambini su passeggini e carrozzine. Esse permettono quindi alle persone affette da handicap su carrozzine di poter circolare nell'ambiente urbano.

REQUISITI E PRESTAZIONI (EM)

01.01.14.R01 Accessibilità alle rampe

Classe di Requisiti: Sicurezza d'uso

Classe di Esigenza: Sicurezza

Le rampe di raccordo devono essere accessibili e percorribili.

Prestazioni:

Le rampe di raccordo devono essere realizzate secondo le norme vigenti in materia di barriere architettoniche. Esse devono facilitare la circolazione negli ambienti urbani da parte di portatori di handicap su carrozzine e di bambini su passeggini. Esse vanno realizzate con pavimentazione antisdrucciolo.

Livello minimo della prestazione:

Vanno rispettati i seguenti livelli minimi:

- larghezza min. = 1,50 m
- pendenza max. = 15 %
- altezza scivolo max = 0,025 m
- distanza fine rampa al limite marciapiede min. = 1,50 m.

ANOMALIE RISCOINTRABILI

01.01.14.A01 Ostacoli

Ostacoli causati da impedimenti quali: auto, moto, bici in sosta, depositi, ecc. che vanno a intralciare l'uso e il passaggio.

01.01.14.A02 Pendenza errata

Errata pendenza longitudinale o trasversale per difetti di esecuzione o per cause esterne.

01.01.14.A03 Rottura

Rottura di parti degli elementi costituenti le pavimentazioni delle rampe.

01.01.14.A04 Impiego di materiali non durevoli

Impiego di materiali non durevoli nelle fasi manutentive degli elementi.

CONTROLLI ESEGUIBILI DA PERSONALE SPECIALIZZATO

01.01.14.C01 Controllo generale

Cadenza: ogni mese

Tipologia: Aggiornamento

Controllo generale dello stato di consistenza e di conservazione degli elementi costituenti le rampe.

- Anomalie riscontrabili: 1) *Pendenza errata*; 2) *Rottura*.
- Ditte specializzate: *Specializzati vari*.

01.01.14.C02 Controllo ostacoli

Cadenza: ogni giorno

Tipologia: Controllo

Controllare la presenza di eventuali ostacoli che possono essere di intralcio al normale uso delle rampe.

- Anomalie riscontrabili: 1) *Ostacoli*.
- Ditte specializzate: *Specializzati vari*.

01.01.14.C03 Verifica della pendenza

Cadenza: ogni 6 mesi

Tipologia: Controllo

Controllo della pendenza minima della rampa

- Requisiti da verificare: 1) *Accessibilità alle rampe*.
- Anomalie riscontrabili: 1) *Pendenza errata*.
- Ditte specializzate: *Specializzati vari*.

01.01.14.C04 Integrazione con la segnaletica

Cadenza: quando occorre

Tipologia: Controllo

Controllare la posizione delle rampe rispetto all'ubicazione della segnaletica stradale orizzontale.

- Ditte specializzate: *Specializzati vari*.

01.01.14.C05 Controllo impiego di materiali durevoli

Cadenza: quando occorre

Tipologia: Verifica

Verificare che nelle fasi manutentive degli elementi vengano utilizzati componenti caratterizzati da una durabilità elevata.

- Requisiti da verificare: 1) *Utilizzo di materiali, elementi e componenti caratterizzati da un'elevata durabilità*.
- Anomalie riscontrabili: 1) *Impiego di materiali non durevoli*.
- Ditte specializzate: *Tecnici di livello superiore*.

MANUTENZIONI ESEGUIBILI DA PERSONALE SPECIALIZZATO

01.01.14.I01 Ripristino pavimentazione

Cadenza: quando occorre

Ripristino della pavimentazione delle rampe con materiali idonei con caratteristiche di antisdrucchiolo.

- Ditte specializzate: *Specializzati vari*.

01.01.14.I02 Ripristino pendenza

Cadenza: quando occorre

Adeguamento della pendenza minima della rampa rispetto ai limiti di norma.

- Ditte specializzate: *Specializzati vari*.

Elemento Manutenibile: 01.01.15

Segnaletica

Unità Tecnologica: 01.01
Aree pedonali e marciapiedi

La segnaletica a servizio delle aree pedonali serve per guidare gli utenti e per fornire prescrizioni ed utili indicazioni per l'uso. Può essere costituita da strisce segnaletiche tracciate sulla strada. La segnaletica comprende linee longitudinali, frecce direzionali, linee trasversali, attraversamenti pedonali o ciclabili, iscrizioni e simboli posti sulla superficie stradale, strisce di delimitazione degli stalli di sosta o per la sosta riservata, isole di traffico o di presegnalamento di ostacoli entro la carreggiata, strisce di delimitazione della fermata dei veicoli in servizio di trasporto pubblico di linea, ecc. La segnaletica può essere realizzata mediante l'applicazione di pittura, materiali termoplastici, materiali plastici indurenti a freddo, linee e simboli preformati o mediante altri sistemi. Nella maggior parte dei casi, la segnaletica è di colore bianco o giallo ma, in casi particolari, vengono usati anche altri colori.

ANOMALIE RISCONTRABILI

01.01.15.A01 Usura segnaletica

Le strisce, le bande segnaletiche e le simbologie perdono consistenza per la perdita di materiale (vernice, materiale plastico, ecc.) dovuto all'usura e agli agenti atmosferici disgreganti.

01.01.15.A02 Basso grado di riciclabilità

Utilizzo nelle fasi manutentive di materiali, elementi e componenti con un basso grado di riciclabilità.

CONTROLLI ESEGUIBILI DA PERSONALE SPECIALIZZATO

01.01.15.C01 Controllo dello stato

Cadenza: ogni 6 mesi

Tipologia: Controllo

Controllare periodicamente le condizioni e l'integrità delle linee e della simbologia costituita da: linee longitudinali, frecce, linee trasversali, messaggi e simboli posti sulla superficie stradale. Controllare l'aspetto cromatico ed in particolare la consistenza dei colori corrispondenti alle diverse simbologie. Controllare l'efficienza della segnaletica ed in particolare la visibilità in condizioni diverse (diurne, notturne, con luce artificiale, con nebbia, ecc.). Controllare la disposizione dei segnali in funzione della logica e disciplina di circolazione dell'utenza.

- Anomalie riscontrabili: 1) *Usura segnaletica.*
- Ditte specializzate: *Specializzati vari.*

01.01.15.C02 Controllo del grado di riciclabilità

Cadenza: quando occorre

Tipologia: Controllo

Controllare che nelle fasi manutentive vengano impiegati materiali, elementi e componenti con un elevato grado di riciclabilità.

- Requisiti da verificare: 1) *Utilizzo di materiali, elementi e componenti ad elevato potenziale di riciclabilità.*
- Anomalie riscontrabili: 1) *Basso grado di riciclabilità.*
- Ditte specializzate: *Tecnici di livello superiore.*

MANUTENZIONI ESEGUIBILI DA PERSONALE SPECIALIZZATO

01.01.15.I01 Rifacimento delle bande e linee

Cadenza: ogni anno

Rifacimento delle bande e linee mediante la squadratura e l'applicazione di materiali idonei e/o altri sistemi: pittura, materiali termoplastici, materiali plastici indurenti a freddo, linee e simboli preformati.

- Ditte specializzate: *Specializzati vari.*

01.01.15.I02 Sostituzione elementi

Cadenza: quando occorre

Sostituzione degli elementi della segnaletica con elementi analoghi.

- Ditte specializzate: *Specializzati vari.*

Elemento Manutenibile: 01.01.16

Sistemi di illuminazione

Unità Tecnologica: 01.01

Aree pedonali e marciapiedi

Si tratta di sistemi di illuminazione a servizio del traffico pedonale che interessano generalmente le vie commerciali in cui vi è anche presente l'illuminazione dei negozi. In genere gli apparecchi illuminanti vanno scelti su base estetiche (lampioni o lanterne a distribuzione simmetrica).

REQUISITI E PRESTAZIONI (EM)

01.01.16.R01 Controllo del flusso luminoso

Classe di Requisiti: Visivi

Classe di Esigenza: Aspetto

I componenti degli impianti di illuminazione devono essere montati in modo da controllare il flusso luminoso emesso al fine di evitare che i fasci luminosi possano colpire direttamente gli organi e/o apparati visivi delle persone.

Prestazioni:

E' opportuno che sia assicurata la qualità della progettazione, della fabbricazione e dell'installazione dei materiali e componenti con riferimento a quanto indicato dalle norme e come certificato dalle ditte costruttrici di detti materiali e componenti.

Livello minimo della prestazione:

Devono essere rispettati i livelli previsti in sede di progetto. Per strade commerciali con traffico solo pedonale vanno rispettati i seguenti parametri illuminotecnici:

- centro città: $E_{hm} [lx] \geq 15$, $E_{hmin} [lx] \geq 5$, $E_{sc} [lx] \geq 5$;
- quartieri periferici: $E_{hm} [lx] \geq 10$, $E_{hmin} [lx] \geq 3$, $E_{sc} [lx] \geq 4$;
- centro paese: $E_{hm} [lx] \geq 8$, $E_{hmin} [lx] \geq 2$, $E_{sc} [lx] \geq 3$.

Inoltre, il parametro $L_c A^{0,25}$ dovrà assumere i seguenti valori:

- $h \leq 4,5$ m allora $L_c A^{0,25} \leq 6000$;
- $h > 4,5$ e ≤ 6 m allora $L_c A^{0,25} \leq 8000$;
- $h > 6$ m allora $L_c A^{0,25} \leq 10000$.

ANOMALIE RICONTRABILI

01.01.16.A01 Abbassamento livello di illuminazione

Abbassamento del livello di illuminazione dovuto ad usura dei corpi illuminanti, all'ossidazione dei deflettori, all'impolveramento delle lampade.

01.01.16.A02 Difetti agli interruttori

Difetti agli interruttori magnetotermici e differenziali dovuti all'eccessiva polvere presente all'interno delle connessioni o alla presenza di umidità ambientale o di condensa.

01.01.16.A03 Basso grado di riciclabilità

Utilizzo nelle fasi manutentive di materiali, elementi e componenti con un basso grado di riciclabilità.

CONTROLLI ESEGUIBILI DA PERSONALE SPECIALIZZATO

01.01.16.C01 Controllo generale

Cadenza: ogni 3 mesi

Tipologia: Controllo

Controllo dello stato generale e dell'integrità delle lampadine.

- Requisiti da verificare: 1) *Controllo del flusso luminoso.*
- Anomalie riscontrabili: 1) *Abbassamento livello di illuminazione.*
- Ditte specializzate: *Elettricista.*

01.01.16.C02 Controllo del grado di riciclabilità

Cadenza: quando occorre

Tipologia: Controllo

Controllare che nelle fasi manutentive vengano impiegati materiali,, elementi e componenti con un elevato grado di riciclabilità.

- Requisiti da verificare: 1) *Utilizzo di materiali, elementi e componenti ad elevato potenziale di riciclabilità.*
- Anomalie riscontrabili: 1) *Basso grado di riciclabilità.*
- Ditte specializzate: *Tecnici di livello superiore.*

MANUTENZIONI ESEGUIBILI DA PERSONALE SPECIALIZZATO

01.01.16.I01 Pulizia accessori

Cadenza: ogni 3 mesi

Pulizia dei corpi illuminanti e degli accessori connessi.

- Ditte specializzate: *Elettricista.*

01.01.16.I02 Sostituzione delle lampade

Cadenza: quando occorre

Sostituzione delle lampade e dei relativi elementi accessori secondo la durata di vita media delle lampade fornite dal produttore.

- Ditte specializzate: *Elettricista.*

Barriere antirumore

Si tratta di ostacoli (naturali o artificiali) realizzati per la difesa dal rumore da traffico stradale. Essi sono sufficientemente opachi al suono e vengono situati fra la sorgente di rumore e l'ascoltatore in maniera tale da intercettare il raggio sonoro diretto. In tal modo l'energia acustica trasmessa all'ascoltatore avviene, in misura ridotta, per diffrazione delle onde sonore. Più precisamente appartengono alla famiglia degli interventi "passivi". Le barriere antirumore possono essere classificate in:

- barriere a pannello o artificiali;
- barriere a terrapieno o naturali.

REQUISITI E PRESTAZIONI (UT)

01.02.R01 Integrabilità

Classe di Requisiti: Di salvaguardia dell'ambiente

Classe di Esigenza: Salvaguardia ambiente

Le barriere antirumore dovranno integrarsi con gli spazi circostanti

Prestazioni:

L'utilizzo di materiali distinti diversamente accoppiati tra di loro dovrà assicurare l'impatto visivo e relazionarsi con l'ambiente circostante.

Livello minimo della prestazione:

Essi variano in funzione di regolamenti urbanistici locali nonché dei capitolati di appalto di enti e società di disciplina stradale ed enti ferroviari.

01.02.R02 Utilizzo di materiali, elementi e componenti a ridotto carico ambientale

Classe di Requisiti: Di salvaguardia dell'ambiente

Classe di Esigenza: Salvaguardia ambiente

I materiali e gli elementi selezionati, durante il ciclo di vita utile dovranno assicurare emissioni ridotte di inquinanti oltre ad un ridotto carico energetico.

Prestazioni:

La selezione dei materiali da costruzione deve, quindi, essere effettuata tenendo conto delle principali categorie di impatti ambientali: eutrofizzazione, cambiamenti climatici, acidificazione, riduzione dello strato di ozono extratrasferico, smog fotochimico, inquinamento del suolo e delle falde acquifere. Tali impatti dipendono dalle caratteristiche dei processi produttivi e anche dalla distanza della fonte di approvvigionamento rispetto al cantiere di costruzione del manufatto edilizio, in tale ottica è opportuno privilegiare materiali provenienti da siti di produzione limitrofi al luogo di costruzione, prendendo in considerazione anche la tipologia dei mezzi che sono utilizzati in relazione ai processi di trasporto.

Inoltre, gli impatti ambientali possono dipendere dalle risorse da cui derivano. Sono da privilegiare quelli derivanti da risorse rinnovabili, pur considerando che la scelta di un materiale dipende anche da altri requisiti che possono giustificare soluzioni tecnologiche differenti.

Livello minimo della prestazione:

I parametri relativi all'utilizzo di materiali ed elementi e componenti a ridotto carico ambientale dovranno rispettare i limiti previsti dalla normativa vigente

01.02.R03 Utilizzo di materiali, elementi e componenti riciclati

Classe di Requisiti: Gestione dei rifiuti

Classe di Esigenza: Salvaguardia ambiente

Per diminuire la quantità di rifiuti dai prodotti, dovrà essere previsto l'utilizzo di materiali riciclati.

Prestazioni:

Nella scelta dei componenti, elementi e materiali, valutare con attenzione quelli che potenzialmente possono essere avviati al riciclo.

Livello minimo della prestazione:

Calcolare la percentuale di materiali da avviare ai processi di riciclaggio.

Determinare la percentuale in termini di quantità (kg) o di superficie (mq) di materiale impiegato nell'elemento tecnico in relazione all'unità funzionale assunta.

01.02.R04 Riduzione degli impatti negativi nelle operazioni di manutenzione

Classe di Requisiti: Di salvaguardia dell'ambiente

Classe di Esigenza: Salvaguardia ambiente

All'interno del piano di manutenzione redatto per l'opera interessata, dovranno essere inserite indicazioni che favoriscano la diminuzione di impatti sull'ambiente attraverso il minore utilizzo di sostanze tossiche, favorendo la riduzione delle risorse.

Prestazioni:

Favorire l'impiego di materiali e componenti caratterizzati da un lungo ciclo di vita e da efficiente manutenibilità e

riutilizzabilità degli stessi. In fase progettuale optare per la composizione dell'edificio dei sub-sistemi, utilizzando tecnologie e soluzioni mirate a facilitare gli interventi di manutenzione e a ridurre la produzione di rifiuti.

Livello minimo della prestazione:

Utilizzo di materiali e componenti con basse percentuali di interventi manutentivi.

01.02.R05 Utilizzo di tecniche costruttive che facilitino il disassemblaggio a fine vita

Classe di Requisiti: Utilizzo razionale delle risorse

Classe di Esigenza: Salvaguardia ambiente

Utilizzo razionale delle risorse attraverso la selezione di tecniche costruttive che rendano agevole il disassemblaggio alla fine del ciclo di vita

Prestazioni:

Nella fase di progettazione fare prevalere la scelta su sistemi costruttivi che facilitano la smontabilità dei componenti ed i successivi processi di demolizione e recupero dei materiali

Livello minimo della prestazione:

Nella fase progettuale bisogna garantire una adeguata percentuale di sistemi costruttivi che facilitano il disassemblaggio alla fine del ciclo di vita

01.02.R06 Utilizzo di materiali, elementi e componenti caratterizzati da un'elevata durabilità

Classe di Requisiti: Utilizzo razionale delle risorse

Classe di Esigenza: Salvaguardia ambiente

Utilizzo razionale delle risorse attraverso l'impiego di materiali con una elevata durabilità.

Prestazioni:

Nelle fasi progettuali dell'opera individuare e scegliere elementi e componenti caratterizzati da una durabilità elevata.

Livello minimo della prestazione:

Nella fase progettuale bisogna garantire una adeguata percentuale di elementi costruttivi caratterizzati da una durabilità elevata.

01.02.R07 Riduzione delle emissioni tossiche-nocive di materiali, elementi e componenti

Classe di Requisiti: Condizioni d'igiene ambientale connesse con l'esposizione ad inquinanti dell'aria interna

Classe di Esigenza: Salvaguardia ambiente

Riduzione delle emissioni tossiche-nocive di materiali, connesse con l'esposizione ad inquinanti dell'aria interna.

Prestazioni:

In fase progettuale l'adozione di materiali, elementi e componenti in esposizione all'aria interna ed al sistema di ventilazione, dovrà produrre una bassa emissione e/o l'eliminazione di ogni contaminante tossico-nocivo per l'utenza (VOC, CFC, HCFC, ecc..).

Il termine composti organici volatili (COV, o anche VOC dall'inglese Volatile Organic Compounds) sta ad indicare tutta una serie di composti chimici contenenti solo carbonio ed idrogeno (composti alifatici e composti aromatici) o composti contenenti ossigeno, cloro o altri elementi tra il carbonio e l'idrogeno, come gli aldeidi, eteri, alcool, esteri, clorofluorocarburi (CFC) ed idroclorofluorocarburi (HCFC). In questa categoria rientrano il metano, la formaldeide, gli ftalati e tanti altri composti che si trovano sottoforma di vapore o in forma liquida, ma in grado di evaporare facilmente a temperatura e pressione ambiente. Prodotti da stampanti e fotocopiatrici, materiali da costruzione e arredi (es. mobili, moquettes, rivestimenti) che possono determinare emissione continue e durature nel tempo.

Livello minimo della prestazione:

L'aria è considerabile di buona qualità se nell'ambiente non sono presenti inquinanti specifici in concentrazioni dannose per la salute dell'occupante e se è percepita come soddisfacente da almeno l'80% degli occupanti.

01.02.R08 Demolizione selettiva

Classe di Requisiti: Gestione dei rifiuti

Classe di Esigenza: Salvaguardia ambiente

Demolizione selettiva attraverso la gestione razionale dei rifiuti.

Prestazioni:

In fase progettuale selezionare componenti che facilitano le fasi di disassemblaggio e demolizione selettiva, agevolando la separabilità dei componenti e dei materiali.

Livello minimo della prestazione:

Verifica della separabilità dei componenti secondo il principio assenza – presenza per i principali elementi tecnici costituenti il manufatto edilizio.

01.02.R09 Utilizzo di materiali, elementi e componenti ad elevato potenziale di riciclabilità

Classe di Requisiti: Utilizzo razionale delle risorse

Classe di Esigenza: Salvaguardia ambiente

Utilizzo di materiali, elementi e componenti con un elevato grado di riciclabilità

Prestazioni:

Nelle scelte progettuali di materiali, elementi e componenti si dovrà tener conto del loro grado di riciclabilità in funzione dell'ubicazione del cantiere, del loro ciclo di vita, degli elementi di recupero, ecc.

Livello minimo della prestazione:

Calcolare la percentuale di materiali da avviare ai processi di riciclaggio. Determinare la percentuale in termini di quantità (kg) o di superficie (mq) di materiale impiegato nell'elemento tecnico in relazione all'unità funzionale assunta.

ELEMENTI MANUTENIBILI DELL'UNITÀ TECNOLOGICA:

- 01.02.01 Barriere a terrapieno
- 01.02.02 Barriere trasparenti
- 01.02.03 Pannelli in calcestruzzo
- 01.02.04 Pannelli in legno
- 01.02.05 Pannelli metallici

Barriere a terrapieno

Unità Tecnologica: 01.02

Barriere antirumore

Si tratta di barriere naturali caratterizzate dal fatto che l'elemento naturale (terreno, humus, vegetazione, ecc.) svolge sia la funzione di barriera al rumore che di funzionalità estetica. In genere vengono realizzati terrapieni con pendenza naturale ed integrati da vegetazione o da elementi artificiali come geotessili.

ANOMALIE RISCOINTRABILI

01.02.01.A01 Crescita confusa

Presenza di varietà arboree diverse e sproporzionate all'area di accoglimento.

01.02.01.A02 Mancanza

Mancanza di elementi (terreno, humus, vegetazione, ecc.) di integrazione al terrapieno.

01.02.01.A03 Basso grado di riciclabilità

Utilizzo nelle fasi manutentive di materiali, elementi e componenti con un basso grado di riciclabilità.

CONTROLLI ESEGUIBILI DA PERSONALE SPECIALIZZATO

01.02.01.C01 Controllo generale

Cadenza: ogni 6 mesi

Tipologia: Controllo

Controllare le pendenze dei terrapieni nonché il corretto posizionamento dei materiali inerti e di quelli vegetali. Controllare periodicamente l'assenza di eventuali anomalie.

- Anomalie riscontrabili: 1) *Crescita confusa*; 2) *Mancanza*.
- Ditte specializzate: *Specializzati vari*.

01.02.01.C02 Verifica strumentale

Cadenza: ogni anno

Tipologia: Verifica

Verifica strumentale dei livelli di rumore in funzione delle sorgenti individuate, delle barriere antirumore e degli elementi al contorno.

- Ditte specializzate: *Tecnici di livello superiore*.

01.02.01.C03 Controllo del grado di riciclabilità

Cadenza: quando occorre

Tipologia: Controllo

Controllare che nelle fasi manutentive vengano impiegati materiali, elementi e componenti con un elevato grado di riciclabilità.

- Requisiti da verificare: 1) *Utilizzo di materiali, elementi e componenti ad elevato potenziale di riciclabilità*.
- Anomalie riscontrabili: 1) *Basso grado di riciclabilità*.
- Ditte specializzate: *Tecnici di livello superiore*.

MANUTENZIONI ESEGUIBILI DA PERSONALE SPECIALIZZATO

01.02.01.I01 Ripristino dei terrapieni

Cadenza: a guasto

Ripristino dei terrapieni mediante la rimodellatura delle pendenze naturali e l'introduzione di essenze vegetali idonee.

- Ditte specializzate: *Specializzati vari*.

Barriere trasparenti

Unità Tecnologica: 01.02

Barriere antirumore

Le barriere sono realizzate mediante l'impiego di lastre in vetro temprato stratificato (spessore non inf. a 12 mm); policarbonato (ad alta resistenza ai raggi UV e con spessore minimo di 8 mm); metacrilato (di tipo colato antiurto con spessore minimo di 15 mm). Esse vengono assemblate lungo le zone d'uso con le strutture portanti mediante guarnizioni elastiche. I pannelli vengono generalmente installati su montanti di acciaio con profili regolari o scatolari e fissati al suolo mediante tirafondi e/o elementi ad espansione su plinti o cordoli. Il loro impiego riduce al minimo l'impatto visivo con l'ambiente circostante.

ANOMALIE RISCONTRABILI

01.02.02.A01 Depositi superficiali

Accumulo di pulviscolo atmosferico o di altri materiali estranei, di spessore variabile, poco coerente e poco aderente alla superficie con relativa perdita di trasparenza del pannello.

01.02.02.A02 Frantumazione

Riduzione della lastra dell'elemento trasparente in frammenti per cause traumatiche.

01.02.02.A03 Perdita di trasparenza

Perdita di trasparenza ed aumento della fragilità dell'elemento a causa dell'azione di agenti esterni.

01.02.02.A04 Riflessi ottici

Riflessi ottici dovuti al posizionamento degli elementi in modo non idoneo rispetto alle condizioni di soleggiamento.

01.02.02.A05 Basso grado di riciclabilità

Utilizzo nelle fasi manutentive di materiali, elementi e componenti con un basso grado di riciclabilità.

CONTROLLI ESEGUIBILI DA PERSONALE SPECIALIZZATO

01.02.02.C01 Controllo generale

Cadenza: ogni 6 mesi

Tipologia: Controllo

Controllo dello stato delle barriere e delle superfici in uso. Verifica del posizionamento in funzione di eventuali fenomeni di riflessi ottici. Controllare la stabilità degli assemblaggi e dei sistemi di sostegno. Controllare l'assenza di altre eventuali anomalie.

- Anomalie riscontrabili: 1) Depositi superficiali; 2) Frantumazione; 3) Perdita di trasparenza; 4) Riflessi ottici.
- Ditte specializzate: *Specializzati vari.*

01.02.02.C02 Verifica strumentale

Cadenza: ogni anno

Tipologia: Verifica

Verifica strumentale dei livelli di rumore in funzione delle sorgenti individuate, delle barriere antirumore e degli elementi al contorno.

- Ditte specializzate: *Tecnici di livello superiore.*

01.02.02.C03 Controllo del grado di riciclabilità

Cadenza: quando occorre

Tipologia: Controllo

Controllare che nelle fasi manutentive vengano impiegati materiali, elementi e componenti con un elevato grado di riciclabilità.

- Requisiti da verificare: 1) Utilizzo di materiali, elementi e componenti ad elevato potenziale di riciclabilità.
- Anomalie riscontrabili: 1) Basso grado di riciclabilità.
- Ditte specializzate: *Tecnici di livello superiore.*

MANUTENZIONI ESEGUIBILI DA PERSONALE SPECIALIZZATO

01.02.02.I01 Pulizia

Cadenza: ogni 3 mesi

Pulizia e rimozione di eventuali macchie e depositi lungo le superfici in uso mediante l'uso di prodotti detergenti ed attrezzatura idonea.

- Ditte specializzate: *Specializzati vari.*

01.02.02.I02 Sostituzione

Cadenza: quando occorre

Sostituzione di eventuali lastre danneggiate da urti di origine esterna o altre cause, con altri elementi di analoghe caratteristiche.

- Ditte specializzate: *Specializzati vari.*

Elemento Manutenibile: 01.02.03

Pannelli in calcestruzzo

Le barriere sono realizzate mediante l'impiego di strutture portanti in cemento armato nervato al cui interno vengono predisposte lastre realizzate con malte a base di argilla espansa al posto dell'inerte. In alternativa è possibile l'impiego di piastre di terracotta altamente porose. Tali barriere possono anche essere sagomate in modo tale da ottenere terrazzamenti per la deposizione di terreno ed essenze vegetali. I pannelli vengono generalmente installati su montanti di acciaio con profili regolari e fissati al suolo mediante tirafondi e/o elementi ad espansione su plinti o cordoli.

ANOMALIE RISCONTRABILI

01.02.03.A01 Alterazione cromatica

Variazione di uno o più parametri che definiscono il colore degli elementi.

01.02.03.A02 Instabilità dei montanti

Instabilità dei montanti per cedimento a carico dei sistemi di aggancio (elementi ad espansione a fisher) o di plinti e/o cordoli di fondazione.

01.02.03.A03 Basso grado di riciclabilità

Utilizzo nelle fasi manutentive di materiali, elementi e componenti con un basso grado di riciclabilità.

CONTROLLI ESEGUIBILI DA PERSONALE SPECIALIZZATO

01.02.03.C01 Controllo generale

Cadenza: ogni anno

Tipologia: Controllo

Controllare la stabilità degli assemblaggi e dei sistemi di sostegno. Controllare l'assenza di eventuali anomalie.

- Anomalie riscontrabili: 1) *Alterazione cromatica*; 2) *Instabilità dei montanti*.
- Ditte specializzate: *Specializzati vari*.

01.02.03.C02 Verifica strumentale

Cadenza: ogni anno

Tipologia: Verifica

Verifica strumentale dei livelli di rumore in funzione delle sorgenti individuate, delle barriere antirumore e degli elementi al contorno.

- Ditte specializzate: *Tecnici di livello superiore*.

01.02.03.C03 Controllo del grado di riciclabilità

Cadenza: quando occorre

Tipologia: Controllo

Controllare che nelle fasi manutentive vengano impiegati materiali, elementi e componenti con un elevato grado di riciclabilità.

- Requisiti da verificare: 1) *Utilizzo di materiali, elementi e componenti ad elevato potenziale di riciclabilità*.
- Anomalie riscontrabili: 1) *Basso grado di riciclabilità*.
- Ditte specializzate: *Tecnici di livello superiore*.

MANUTENZIONI ESEGUIBILI DA PERSONALE SPECIALIZZATO

01.02.03.I01 Ripristino

Cadenza: quando occorre

Ripristino di eventuali parti mancanti o danneggiate con altre di analoghe caratteristiche.

- Ditte specializzate: *Specializzati vari*.

Elemento Manutenibile: 01.02.04

Pannelli in legno

Le barriere sono realizzate mediante telai di legno al cui interno vengono assemblati pù lastre di legno pieno con funzione isolante contenenti materiale fonoassorbente (fibre di vetro o di roccia) contenute mediante rete metallica e listelli di legno. I pannelli vengono generalmente installati su montanti di legno e/o profilati metallici (anche con rivestimento in legno) e fissati al suolo mediante tirafondi

e/o elementi ad espansione su plinti o cordoli. Il loro impiego e la naturalezza del materiale costituiscono un buon effetto d'inserimento estetico.

ANOMALIE RISCONTRABILI

01.02.04.A01 Alterazione cromatica

Variazione di uno o più parametri che definiscono il colore degli elementi.

01.02.04.A02 Assorbimento eccessivo di acqua

Assorbimento eccessivo di acqua e relativo sfibramento del materiale fonoassorbente.

01.02.04.A03 Attacco biologico

Attacco biologico di funghi, licheni, muffe o insetti con relativa formazione di macchie e depositi sugli strati superficiali.

01.02.04.A04 Instabilità dei montanti

Instabilità dei montanti per cedimento a carico dei sistemi di aggancio (elementi ad espansione a fisher) o di plinti e/o cordoli di fondazione.

01.02.04.A05 Basso grado di riciclabilità

Utilizzo nelle fasi manutentive di materiali, elementi e componenti con un basso grado di riciclabilità.

CONTROLLI ESEGUIBILI DA PERSONALE SPECIALIZZATO

01.02.04.C01 Controllo generale

Cadenza: ogni 6 mesi

Tipologia: Controllo

Controllo dello stato delle barriere e degli elementi in uso. Verificare l'assenza di acqua di ristagno all'interno del materiale isolante. Controllare la stabilità degli assemblaggi e dei sistemi di sostegno. Controllare l'assenza di altre eventuali anomalie.

• Anomalie riscontrabili: 1) *Alterazione cromatica*; 2) *Assorbimento eccessivo di acqua*; 3) *Attacco biologico*; 4) *Instabilità dei montanti*.

• Ditte specializzate: *Specializzati vari*.

01.02.04.C02 Verifica strumentale

Cadenza: ogni anno

Tipologia: Verifica

Verifica strumentale dei livelli di rumore in funzione delle sorgenti individuate, delle barriere antirumore e degli elementi al contorno.

• Ditte specializzate: *Tecnici di livello superiore*.

01.02.04.C03 Controllo del grado di riciclabilità

Cadenza: quando occorre

Tipologia: Controllo

Controllare che nelle fasi manutentive vengano impiegati materiali, elementi e componenti con un elevato grado di riciclabilità.

• Requisiti da verificare: 1) *Utilizzo di materiali, elementi e componenti ad elevato potenziale di riciclabilità*.

• Anomalie riscontrabili: 1) *Basso grado di riciclabilità*.

• Ditte specializzate: *Tecnici di livello superiore*.

MANUTENZIONI ESEGUIBILI DA PERSONALE SPECIALIZZATO

01.02.04.I01 Ripristino

Cadenza: quando occorre

Ripristino di eventuali parti mancanti o danneggiate con altre di analoghe caratteristiche.

• Ditte specializzate: *Specializzati vari*.

Elemento Manutenibile: 01.02.05

Pannelli metallici

Unità Tecnologica: 01.02

Barriere antirumore

Le barriere metalliche sono realizzate mediante scatolari in acciaio o in alluminio contenenti materiale fonoassorbente (fibre minerali o di vetro ad alta densità 100-150 kg/m³). In genere le superfici rivolte verso la sorgente di rumore presentano forature (nell'ordine del

40-50 % della superficie utile) per aumentare l'assorbimento. Inoltre esse vanno opportunamente protette dagli agenti atmosferici (pioggia, polvere, ecc.) mediante tessuti idrorepellenti che impediscono l'assorbimento di acqua e il relativo sfibramento. I pannelli vengono generalmente installati su montanti di acciaio con profili regolari e fissati al suolo mediante tirafondi e/o elementi ad espansione su plinti o cordoli.

ANOMALIE RISCONTRABILI

01.02.05.A01 Alterazione cromatica

Variazione di uno o più parametri che definiscono il colore degli elementi.

01.02.05.A02 Assorbimento eccessivo di acqua

Assorbimento eccessivo di acqua e relativo sfibramento del materiale fonoassorbente.

01.02.05.A03 Corrosione

Decadimento dei materiali metallici a causa della combinazione con sostanze presenti nell'ambiente (ossigeno, acqua, anidride carbonica, ecc.).

01.02.05.A04 Instabilità dei montanti

instabilità dei montanti per cedimento a carico dei sistemi di aggancio (elementi ad espansione a fisher) o di plinti e/o cordoli di fondazione.

01.02.05.A05 Basso grado di riciclabilità

Utilizzo nelle fasi manutentive di materiali, elementi e componenti con un basso grado di riciclabilità.

CONTROLLI ESEGUIBILI DA PERSONALE SPECIALIZZATO

01.02.05.C01 Controllo generale

Cadenza: ogni 6 mesi

Tipologia: Controllo

Controllo dello stato delle barriere e degli elementi in uso. Verificare l'assenza di acqua di ristagno all'interno del materiale isolante. Controllare la stabilità degli assemblaggi e dei sistemi di sostegno. Controllare l'assenza di altre eventuali anomalie.

- Anomalie riscontrabili: 1) *Alterazione cromatica*; 2) *Assorbimento eccessivo di acqua*; 3) *Corrosione*; 4) *Instabilità dei montanti*.
- Ditte specializzate: *Specializzati vari*.

01.02.05.C02 Verifica strumentale

Cadenza: ogni anno

Tipologia: Verifica

Verifica strumentale dei livelli di rumore in funzione delle sorgenti individuate, delle barriere antirumore e degli elementi al contorno.

- Ditte specializzate: *Tecnici di livello superiore*.

01.02.05.C03 Controllo del grado di riciclabilità

Cadenza: quando occorre

Tipologia: Controllo

Controllare che nelle fasi manutentive vengano impiegati materiali, elementi e componenti con un elevato grado di riciclabilità.

- Requisiti da verificare: 1) *Utilizzo di materiali, elementi e componenti ad elevato potenziale di riciclabilità*.
- Anomalie riscontrabili: 1) *Basso grado di riciclabilità*.
- Ditte specializzate: *Tecnici di livello superiore*.

MANUTENZIONI ESEGUIBILI DA PERSONALE SPECIALIZZATO

01.02.05.I01 Ripristino

Cadenza: quando occorre

Ripristino di eventuali parti mancanti o danneggiate con altre di analoghe caratteristiche.

- Ditte specializzate: *Specializzati vari*.

Dispositivi per il controllo del traffico

Si tratta di attrezzature disposte lungo le strade con funzione di controllo e di rallentamento della velocità dei veicoli. Possono essere costituiti da bande trasversali ad effetto ottico, acustico o vibratorio, prodotte mediante mezzi di segnalamento orizzontale o trattamento della superficie della pavimentazione.

REQUISITI E PRESTAZIONI (UT)

01.03.R01 Percettibilità

Classe di Requisiti: Funzionalità tecnologica

Classe di Esigenza: Funzionalità

I segnali dovranno essere dimensionati e posizionati in modo da essere visibili dagli utenti della strada.

Prestazioni:

Le prestazioni della segnaletica verticale, relativamente al requisito di percettibilità, sono strettamente legate allo spazio di avvistamento "d", alla velocità degli autoveicoli "V" e ad altri parametri dimensionali (altezze, distanza dal ciglio stradale, ecc.).

Livello minimo della prestazione:

Posizionamento dei segnali di indicazione in funzione delle velocità:

- Velocità (km/h): 50 - Spazio di avvistamento (m): 100;
- Velocità (km/h): 70 - Spazio di avvistamento (m): 140;
- Velocità (km/h): 90 - Spazio di avvistamento (m): 170;
- Velocità (km/h): 110 - Spazio di avvistamento (m): 200;
- Velocità (km/h): 130 - Spazio di avvistamento (m): 150.

Posizionamento dei segnali di indicazione in funzione delle velocità (Intersezioni con corsia di decelerazione)

- Velocità (km/h): 90 - Spazio di avvistamento (m): 30;
- Velocità (km/h): 110 - Spazio di avvistamento (m): 40;
- Velocità (km/h): 130 - Spazio di avvistamento (m): 50.

Posizionamento dei segnali di indicazione in funzione delle velocità (Intersezioni senza corsia di decelerazione)

- Velocità (km/h): 50 - Spazio di avvistamento (m): 60;
- Velocità (km/h): 70 - Spazio di avvistamento (m): 80;
- Velocità (km/h): 90 - Spazio di avvistamento (m): 100;
- Velocità (km/h): 110 - Spazio di avvistamento (m): 130.

I segnali da ubicare lateralmente alla sede stradale devono essere posizionati a distanza < 30 cm e non > 100 cm dal ciglio del marciapiede e/o della banchina.

I paletti di sostegno dei segnali devono essere posizionati a distanza non inferiore a 50 cm dal ciglio del marciapiede e/o della banchina.

I segnali da ubicare lateralmente alla sede stradale devono avere un'altezza minima di 60 cm e massima di 220 cm.

I segnali da ubicare lungo le strade non devono essere posizionati ad altezze >450 cm.

I segnali da ubicare lungo i marciapiedi devono essere posizionati ad altezza minima di 220 cm.

I segnali posizionati al di sopra della carreggiata devono avere un'altezza minima di 510 cm.

01.03.R02 Rifrangenza

Classe di Requisiti: Funzionalità tecnologica

Classe di Esigenza: Funzionalità

I segnali dovranno avere caratteristiche di rifrangenza.

Prestazioni:

Tutti i segnali dovranno essere in esecuzione rifrangente ed avere caratteristiche colorimetriche, fotometriche e tecnologiche secondo parametri stabiliti secondo il Nuovo Codice della Strada.

Livello minimo della prestazione:

I segnali potranno essere realizzati mediante applicazione di pellicole retroriflettenti con le seguenti classi di riferimento:

- classe 1 (con normale risposta luminosa di durata minima di 7 anni);
- classe 2 (ad alta risposta luminosa di durata minima di 10 anni).

01.03.R03 Utilizzo di materiali, elementi e componenti a ridotto carico ambientale

Classe di Requisiti: Di salvaguardia dell'ambiente

Classe di Esigenza: Salvaguardia ambiente

I materiali e gli elementi selezionati, durante il ciclo di vita utile dovranno assicurare emissioni ridotte di inquinanti oltre ad un ridotto carico energetico.

Prestazioni:

La selezione dei materiali da costruzione deve, quindi, essere effettuata tenendo conto delle principali categorie di impatti

ambientali: eutrofizzazione, cambiamenti climatici, acidificazione, riduzione dello strato di ozono extratmosferico, smog fotochimico, inquinamento del suolo e delle falde acquifere. Tali impatti dipendono dalle caratteristiche dei processi produttivi e anche dalla distanza della fonte di approvvigionamento rispetto al cantiere di costruzione del manufatto edilizio, in tale ottica è opportuno privilegiare materiali provenienti da siti di produzione limitrofi al luogo di costruzione, prendendo in considerazione anche la tipologia dei mezzi che sono utilizzati in relazione ai processi di trasporto. Inoltre, gli impatti ambientali possono dipendere dalle risorse da cui derivano. Sono da privilegiare quelli derivanti da risorse rinnovabili, pur considerando che la scelta di un materiale dipende anche da altri requisiti che possono giustificare soluzioni tecnologiche differenti.

Livello minimo della prestazione:

I parametri relativi all'utilizzo di materiali ed elementi e componenti a ridotto carico ambientale dovranno rispettare i limiti previsti dalla normativa vigente

01.03.R04 Utilizzo di materiali, elementi e componenti riciclati

Classe di Requisiti: Gestione dei rifiuti

Classe di Esigenza: Salvaguardia ambiente

Per diminuire la quantità di rifiuti dai prodotti, dovrà essere previsto l'utilizzo di materiali riciclati.

Prestazioni:

Nella scelta dei componenti, elementi e materiali, valutare con attenzione quelli che potenzialmente possono essere avviati al riciclo.

Livello minimo della prestazione:

Calcolare la percentuale di materiali da avviare ai processi di riciclaggio.

Determinare la percentuale in termini di quantità (kg) o di superficie (mq) di materiale impiegato nell'elemento tecnico in relazione all'unità funzionale assunta.

01.03.R05 Riduzione degli impatti negativi nelle operazioni di manutenzione

Classe di Requisiti: Di salvaguardia dell'ambiente

Classe di Esigenza: Salvaguardia ambiente

All'interno del piano di manutenzione redatto per l'opera interessata, dovranno essere inserite indicazioni che favoriscano la diminuzione di impatti sull'ambiente attraverso il minore utilizzo di sostanze tossiche, favorendo la riduzione delle risorse.

Prestazioni:

Favorire l'impiego di materiali e componenti caratterizzati da un lungo ciclo di vita e da efficiente manutenibilità e riutilizzabilità degli stessi. In fase progettuale optare per la composizione dell'edificio dei sub-sistemi, utilizzando tecnologie e soluzioni mirate a facilitare gli interventi di manutenzione e a ridurre la produzione di rifiuti.

Livello minimo della prestazione:

Utilizzo di materiali e componenti con basse percentuali di interventi manutentivi.

01.03.R06 Utilizzo di tecniche costruttive che facilitino il disassemblaggio a fine vita

Classe di Requisiti: Utilizzo razionale delle risorse

Classe di Esigenza: Salvaguardia ambiente

Utilizzo razionale delle risorse attraverso la selezione di tecniche costruttive che rendano agevole il disassemblaggio alla fine del ciclo di vita.

Prestazioni:

Nella fase di progettazione fare prevalere la scelta su sistemi costruttivi che facilitano la smontabilità dei componenti ed i successivi processi di demolizione e recupero dei materiali.

Livello minimo della prestazione:

Nella fase progettuale bisogna garantire una adeguata percentuale di sistemi costruttivi che facilitano il disassemblaggio alla fine del ciclo di vita.

01.03.R07 Valutazione delle potenzialità di riciclo dei materiali

Classe di Requisiti: Utilizzo razionale delle risorse derivanti da scarti e rifiuti

Classe di Esigenza: Salvaguardia ambiente

Valorizzare i processi di riciclaggio e di riuso favorendo le rivalutazione degli elementi tecnici una volta dismessi.

Prestazioni:

Nella scelta dei componenti, elementi e materiali, valutare con attenzione quelli che potenzialmente possono essere avviati al riciclo.

Livello minimo della prestazione:

Calcolare la percentuale di materiali da avviare ai processi di riciclaggio.

Determinare la percentuale in termini di quantità (kg) o di superficie (mq) di materiale impiegato nell'elemento tecnico in relazione all'unità funzionale assunta.

01.03.R08 Demolizione selettiva

Classe di Requisiti: Gestione dei rifiuti

Classe di Esigenza: Salvaguardia ambiente

Demolizione selettiva attraverso la gestione razionale dei rifiuti.

Prestazioni:

In fase progettuale selezionare componenti che facilitano le fasi di disassemblaggio e demolizione selettiva, agevolando la separabilità dei componenti e dei materiali.

Livello minimo della prestazione:

Verifica della separabilità dei componenti secondo il principio assenza – presenza per i principali elementi tecnici costituenti il manufatto edilizio.

01.03.R09 Utilizzo di materiali, elementi e componenti ad elevato potenziale di riciclabilità

Classe di Requisiti: Utilizzo razionale delle risorse

Classe di Esigenza: Salvaguardia ambiente

Utilizzo di materiali, elementi e componenti con un elevato grado di riciclabilità.

Prestazioni:

Nelle scelte progettuali di materiali, elementi e componenti si dovrà tener conto del loro grado di riciclabilità in funzione dell'ubicazione del cantiere, del loro ciclo di vita, degli elementi di recupero, ecc.

Livello minimo della prestazione:

Calcolare la percentuale di materiali da avviare ai processi di riciclaggio. Determinare la percentuale in termini di quantità (kg) o di superficie (mq) di materiale impiegato nell'elemento tecnico in relazione all'unità funzionale assunta.

ELEMENTI MANUTENIBILI DELL'UNITÀ TECNOLOGICA:

- 01.03.01 Delineatore modulare di curva a led
- 01.03.02 Delineatore speciale di ostacolo a led
- 01.03.03 Dissuasori
- 01.03.04 Dossi artificiali
- 01.03.05 Elementi per salvagenti pedonali e delimitatori di corsia
- 01.03.06 Impianti semaforici mobili da cantiere
- 01.03.07 Indicatori di percorribilità di corsia
- 01.03.08 Lanterne semaforiche
- 01.03.09 Rallentatori di velocità acustici o vibratori
- 01.03.10 Rallentatori di velocità ottici
- 01.03.11 Regolatori semaforici
- 01.03.12 Rivelatori di velocità
- 01.03.13 Segnalatore di velocità
- 01.03.14 Segnalatori acustici
- 01.03.15 Segnali complementari
- 01.03.16 Segnali luminosi particolari

Delineatore modulare di curva a led

Unità Tecnologica: 01.03

Dispositivi per il controllo del traffico

Il delineatore modulare di curva a led viene installato con più elementi in sequenza in prossimità di curve pericolose per aumentarne la visibilità. Generalmente sono composti da una struttura in alluminio mentre la parte illuminante con sistemi a led.

ANOMALIE RISCONTRABILI

01.03.01.A01 Alterazione Cromatica

Variazione di uno o più parametri che definiscono il colore degli elementi.

01.03.01.A02 Corrosione

Decadimento dei materiali metallici a causa della combinazione con sostanze presenti nell'ambiente (ossigeno, acqua, anidride carbonica, ecc.).

01.03.01.A03 Interruzione illuminazione

Interruzione dell'illuminazione dei corpi illuminanti per guasti agli apparati.

01.03.01.A04 Usura

I cartelli segnaletici perdono consistenza per la perdita di materiale (pellicola, parti della sagoma, ecc.) dovuto all'usura e agli agenti atmosferici disgreganti.

01.03.01.A05 Basso grado di riciclabilità

Utilizzo nelle fasi manutentive di materiali, elementi e componenti con un basso grado di riciclabilità.

CONTROLLI ESEGUIBILI DA PERSONALE SPECIALIZZATO

01.03.01.C01 Controllo generale

Cadenza: ogni mese

Tipologia: Controllo

Controllo generale dei segnali luminosi anche in funzione della segnaletica stradale. Verificare l'assenza di eventuali anomalie.

- Requisiti da verificare: 1) *Percettibilità*; 2) *Rifrangenza*.
- Anomalie riscontrabili: 1) *Alterazione Cromatica*; 2) *Corrosione*; 3) *Usura*.
- Ditte specializzate: *Specializzati vari*.

01.03.01.C02 Controllo del grado di riciclabilità

Cadenza: quando occorre

Tipologia: Controllo

Controllare che nelle fasi manutentive vengano impiegati materiali, elementi e componenti con un elevato grado di riciclabilità.

- Requisiti da verificare: 1) *Utilizzo di materiali, elementi e componenti ad elevato potenziale di riciclabilità*.
- Anomalie riscontrabili: 1) *Basso grado di riciclabilità*.
- Ditte specializzate: *Tecnici di livello superiore*.

MANUTENZIONI ESEGUIBILI DA PERSONALE SPECIALIZZATO

01.03.01.I01 Ripristino delle condizioni

Cadenza: quando occorre

Ripristino delle condizioni di utilizzo e sostituzione di eventuali elementi guasti.

- Ditte specializzate: *Specializzati vari*.

Delineatore speciale di ostacolo a led

Unità Tecnologica: 01.03

Dispositivi per il controllo del traffico

Il delineatore speciale di ostacolo è un dispositivo utilizzato per la segnalazione di eventuali ostacoli e/o cantieri, lungo i tratti stradali.

Sono generalmente realizzati in alluminio verniciato ed internamente illuminati con sistema a led.

ANOMALIE RISCONTRABILI

01.03.02.A01 Alterazione Cromatica

Variazione di uno o più parametri che definiscono il colore degli elementi.

01.03.02.A02 Corrosione

Decadimento dei materiali metallici a causa della combinazione con sostanze presenti nell'ambiente (ossigeno, acqua, anidride carbonica, ecc.).

01.03.02.A03 Interruzione illuminazione

Interruzione dell'illuminazione dei corpi illuminanti per guasti agli apparati.

01.03.02.A04 Usura

I cartelli segnaletici perdono consistenza per la perdita di materiale (pellicola, parti della sagoma, ecc.) dovuto all'usura e agli agenti atmosferici disgreganti.

01.03.02.A05 Basso grado di riciclabilità

Utilizzo nelle fasi manutentive di materiali, elementi e componenti con un basso grado di riciclabilità.

CONTROLLI ESEGUIBILI DA PERSONALE SPECIALIZZATO

01.03.02.C01 Controllo generale

Cadenza: ogni mese

Tipologia: Controllo

Controllo generale dei segnali luminosi anche in funzione della segnaletica stradale. Verificare l'assenza di eventuali anomalie.

- Requisiti da verificare: 1) *Percettibilità*; 2) *Rifrangenza*.
- Anomalie riscontrabili: 1) *Alterazione Cromatica*; 2) *Corrosione*; 3) *Usura*; 4) *Interruzione illuminazione*.
- Ditte specializzate: *Specializzati vari*.

01.03.02.C02 Controllo del grado di riciclabilità

Cadenza: quando occorre

Tipologia: Controllo

Controllare che nelle fasi manutentive vengano impiegati materiali, elementi e componenti con un elevato grado di riciclabilità.

- Requisiti da verificare: 1) *Utilizzo di materiali, elementi e componenti ad elevato potenziale di riciclabilità*.
- Anomalie riscontrabili: 1) *Basso grado di riciclabilità*.
- Ditte specializzate: *Tecnici di livello superiore*.

MANUTENZIONI ESEGUIBILI DA PERSONALE SPECIALIZZATO

01.03.02.I01 Ripristino delle condizioni

Cadenza: quando occorre

Ripristino delle condizioni di utilizzo e sostituzione di eventuali elementi guasti.

- Ditte specializzate: *Specializzati vari*.

Elemento Manutenibile: 01.03.03

Dissuasori

Unità Tecnologica: 01.03

Dispositivi per il controllo del traffico

I dissuasori di sosta sono dispositivi stradali con funzione di impedimento materiale della sosta dei veicoli in determinate aree o zone. In genere i dissuasori vanno armonizzati con altri arredi urbani e stradali per cui hanno quasi sempre un aspetto decorativo. Svolgono inoltre anche funzione accessorie come quelle di delimitazioni di aree pedonali, aree di parcheggio, aree a verde, zone di riposo, zone riservate, ecc.. In genere la tipologia e la funzione può variare a secondo dei regolamenti urbanistici locali. La loro forma e funzione può essere diversa: colonne a blocchi, cordolature, pali, paletti, fioriere e cassonetti. La funzione di impedimento svolta dai dissuasori deve essere esercitata sia come altezza sul piano variabile sia spaziale tra un elemento ed un altro disposti lungo un perimetro. In genere sono realizzati con materiali diversi: legno, plastica a fiamma autoestinguente, calcestruzzo, rame, acciaio zincato, ferro, ghisa e alluminio. Talvolta i dissuasori sono uniti mediante elementi di materiale diversi, quali, catene in ferro, elementi in legno, ecc..

REQUISITI E PRESTAZIONI (EM)

01.03.03.R01 Integrazione degli spazi

Classe di Requisiti: Adattabilità degli spazi

Classe di Esigenza: Fruibilità

I dissuasori devono integrarsi con gli spazi nei quali vengono immessi.

Prestazioni:

L'aspetto dei dissuasori va armonizzato con altri arredi urbani e stradali dell'ambiente in cui vengono immessi. In particolare si tiene conto:

- della funzione principale;
- dell'importanza del luogo;
- dei materiali;
- delle tonalità;
- delle caratteristiche di sicurezza.

Livello minimo della prestazione:

I livelli prestazionali variano a secondo del loro impiego che è strettamente legato alle conformità dettate dalle norme dal Ministero dei Lavori Pubblici Ispettorato generale per la circolazione e la sicurezza stradale, dal Codice della Strada, dagli Enti Gestori delle Strade, nonché dai regolamenti comunali locali.

ANOMALIE RISCONTRABILI

01.03.03.A01 Alterazione cromatica

Alterazione cromatica di parti e/o elementi costituenti.

01.03.03.A02 Depositi

Accumulo di sporco e/o depositi sulle superfici esposte.

01.03.03.A03 Rottura

Rottura di parti degli elementi costituenti i dissuasori.

01.03.03.A04 Variazione sagoma

Variazione della sagoma originaria con sporgenze pericolose a carico di persone e/o cose.

01.03.03.A05 Basso grado di riciclabilità

Utilizzo nelle fasi manutentive di materiali, elementi e componenti con un basso grado di riciclabilità.

CONTROLLI ESEGUIBILI DA PERSONALE SPECIALIZZATO

01.03.03.C01 Controllo dell'integrità

Cadenza: ogni mese

Tipologia: Controllo

Controllo dell'integrità del manufatto e delle parti costituenti. Verifica di eventuali variazioni della sagoma originaria.

- Requisiti da verificare: 1) *Integrazione degli spazi*.
- Anomalie riscontrabili: 1) *Rottura*; 2) *Variazione sagoma*.
- Ditte specializzate: *Specializzati vari*.

01.03.03.C02 Controllo elementi di unione

Cadenza: ogni mese

Tipologia: Controllo

Controllo dell'integrità degli elementi di unione e/o connessione.

- Anomalie riscontrabili: 1) *Rottura*.
- Ditte specializzate: *Specializzati vari*.

01.03.03.C03 Controllo posizionamento

Cadenza: ogni mese

Tipologia: Controllo

Controllare la posizione e la distribuzione dei dissuasori lungo il perimetro di protezione delle aree.

- Requisiti da verificare: 1) *Integrazione degli spazi*.
- Anomalie riscontrabili: 1) *Variazione sagoma*.
- Ditte specializzate: *Specializzati vari*.

01.03.03.C04 Controllo del grado di riciclabilità

Cadenza: quando occorre

Tipologia: Controllo

Controllare che nelle fasi manutentive vengano impiegati materiali, elementi e componenti con un elevato grado di riciclabilità.

- Requisiti da verificare: 1) *Utilizzo di materiali, elementi e componenti ad elevato potenziale di riciclabilità*.
- Anomalie riscontrabili: 1) *Basso grado di riciclabilità*.

- Ditte specializzate: *Tecnici di livello superiore.*

MANUTENZIONI ESEGUIBILI DA PERSONALE SPECIALIZZATO

01.03.03.I01 Pulizia

Cadenza: ogni 6 mesi

Pulizia delle superfici a vista e rimozione di eventuali depositi.

- Ditte specializzate: *Generico.*

01.03.03.I02 Ripristino posizione

Cadenza: quando occorre

Ripristino del corretto posizionamento e delle distanze di rispetto.

- Ditte specializzate: *Specializzati vari.*

01.03.03.I03 Sostituzione

Cadenza: quando occorre

Sostituzione del manufatto e/o di elementi di connessione con altri analoghi.

- Ditte specializzate: *Specializzati vari.*

Elemento Manutenibile: 01.03.04

Dossi artificiali

Unità Tecnologica: 01.03

Dispositivi per il controllo del traffico

Si tratta di rallentatori di velocità costituiti da elementi in rilievo prefabbricati o da ondulazioni della pavimentazione a profilo convesso posti su strade con limite di velocità inferiore o uguale ai 50 km/h. Possono essere evidenziati mediante zebrature gialle e nere parallele alla direzione di marcia, di larghezza uguale sia per i segni che per gli intervalli visibili sia di giorno che di notte.

REQUISITI E PRESTAZIONI (EM)

01.03.04.R01 Conformità alla circolazione stradale

Classe di Requisiti: Funzionalità d'uso

Classe di Esigenza: Funzionalità

I dossi artificiali dovranno essere installati in conformità alle norme e leggi della circolazione stradale.

Prestazioni:

I dossi artificiali dovranno essere installati a secondo dei limiti di velocità vigenti sulla strada interessata.

Livello minimo della prestazione:

In particolare vanno rispettati i seguenti parametri:

- per limiti di velocità pari od inferiori a 50 km/h larghezza non inferiore a 60 cm e altezza non superiore a 3 cm;
- per limiti di velocità pari o inferiori a 40 km/h larghezza non inferiore a 90 cm e altezza non superiore a 5 cm;
- per limiti di velocità pari o inferiori a 30 km/h larghezza non inferiore a 120 cm e altezza non superiore a 7 cm.

Nelle installazioni in serie la distanza tra i rallentatori deve essere compresa tra 20 e 100 m a seconda della sezione adottata.

ANOMALIE RISCONTRABILI

01.03.04.A01 Distacco

Distacco delle sagome dalle superfici di aderenza per la perdita dei sistemi di fissaggio.

01.03.04.A02 Rottura

Rottura di parti o elementi costituenti.

01.03.04.A03 Basso grado di riciclabilità

Utilizzo nelle fasi manutentive di materiali, elementi e componenti con un basso grado di riciclabilità.

CONTROLLI ESEGUIBILI DA PERSONALE SPECIALIZZATO

01.03.04.C01 Controllo generale

Cadenza: ogni 6 mesi

Tipologia: Controllo a vista

Controllare la disposizione dei dossi lungo le strade in funzione dei limiti di velocità. Verificare l'integrità degli elementi e

l'ancoraggio alle superfici servite.

- Requisiti da verificare: 1) *Conformità alla circolazione stradale.*
- Anomalie riscontrabili: 1) *Distacco*; 2) *Rottura.*
- Ditte specializzate: *Specializzati vari.*

01.03.04.C02 Controllo del grado di riciclabilità

Cadenza: quando occorre

Tipologia: Controllo

Controllare che nelle fasi manutentive vengano impiegati materiali,, elementi e componenti con un elevato grado di riciclabilità.

- Requisiti da verificare: 1) *Utilizzo di materiali, elementi e componenti ad elevato potenziale di riciclabilità.*
- Anomalie riscontrabili: 1) *Basso grado di riciclabilità.*
- Ditte specializzate: *Tecnici di livello superiore.*

MANUTENZIONI ESEGUIBILI DA PERSONALE SPECIALIZZATO

01.03.04.I01 Ripristino elementi

Cadenza: quando occorre

Ripristino degli elementi e delle giuste disposizioni lungo le strade. Ancoraggio di parti distaccate alle superfici servite.

- Ditte specializzate: *Specializzati vari.*

Elemento Manutenibile: 01.03.05

Elementi per salvagenti pedonali e delimitatori di corsia

Unità Tecnologica: 01.03

Dispositivi per il controllo del traffico

Si tratta di elementi per la creazione e razionalizzazione di isole pedonali o corsie riservate. Gli elementi per salvagenti pedonali sono generalmente realizzati da elementi prefabbricati in calcestruzzo, formati da sezioni componibili ad incastro. In alternativa in materiale plastico o gomma di colore giallo. Trovano generalmente il loro impiego nelle zone urbane per la creazione di isole pedonali di rifugio o di piattaforme di carico.

REQUISITI E PRESTAZIONI (EM)

01.03.05.R01 Conformità alla circolazione stradale

Classe di Requisiti: Funzionalità d'uso

Classe di Esigenza: Funzionalità

Essi dovranno essere installati in conformità alle norme e leggi della circolazione stradale.

Prestazioni:

Dovranno essere installati secondo i parametri di altezza e distanza in funzione della tipologia dell'elemento stradale.

Livello minimo della prestazione:

Gli elementi devono avere una larghezza compresa tra i 15 e 30 cm, altezza compresa tra 5 e 15 cm con una consistenza ed un profilo tale da consentirne il sormonto in caso di necessità.

ANOMALIE RISCONTRABILI

01.03.05.A01 Distacco

Distacco degli elementi dalle superfici di aderenza per la perdita dei sistemi di fissaggio.

01.03.05.A02 Rottura

Rottura di parti o elementi costituenti.

01.03.05.A03 Basso grado di riciclabilità

Utilizzo nelle fasi manutentive di materiali, elementi e componenti con un basso grado di riciclabilità.

CONTROLLI ESEGUIBILI DA PERSONALE SPECIALIZZATO

01.03.05.C01 Controllo generale

Cadenza: ogni 6 mesi

Tipologia: Controllo a vista

Controllare la disposizione degli elementi lungo le strade in funzione dei limiti di velocità. Verificare l'integrità e l'ancoraggio alle superfici servite.

- Requisiti da verificare: 1) *Conformità alla circolazione stradale.*
- Anomalie riscontrabili: 1) *Distacco*; 2) *Rottura.*
- Ditte specializzate: *Specializzati vari.*

01.03.05.C02 Controllo del grado di riciclabilità

Cadenza: quando occorre

Tipologia: Controllo

Controllare che nelle fasi manutentive vengano impiegati materiali, elementi e componenti con un elevato grado di riciclabilità.

- Requisiti da verificare: 1) *Utilizzo di materiali, elementi e componenti ad elevato potenziale di riciclabilità.*
- Anomalie riscontrabili: 1) *Basso grado di riciclabilità.*
- Ditte specializzate: *Tecnici di livello superiore.*

MANUTENZIONI ESEGUIBILI DA PERSONALE SPECIALIZZATO

01.03.05.I01 Ripristino elementi

Cadenza: quando occorre

Ripristino degli elementi e delle giuste disposizioni lungo le strade. Ancoraggio di parti distaccate alle superfici servite.

- Ditte specializzate: *Specializzati vari.*

Elemento Manutenibile: 01.03.06

Impianti semaforici mobili da cantiere

Unità Tecnologica: 01.03

Dispositivi per il controllo del traffico

I semafori mobili da cantiere sono dispositivi luminosi utilizzati in cantieri stradali mobili per regolare il transito alternato in aree di lavoro o nella gestione provvisoria di incroci. Vi sono modelli con ottiche a lanterne o con ottiche a led controllati da centraline che ne permettono il controllo di più unità e l'impostazione dei tempi di attesa e dei cicli differenziati del verde, giallo e rosso con count down, nel caso di traffico più intenso in un senso rispetto ad altri.

ANOMALIE RISCONTRABILI

01.03.06.A01 Alterazione Cromatica

Variazione di uno o più parametri che definiscono il colore degli elementi.

01.03.06.A02 Corrosione

Decadimento dei materiali metallici a causa della combinazione con sostanze presenti nell'ambiente (ossigeno, acqua, anidride carbonica, ecc.).

01.03.06.A03 Interruzione illuminazione

Interruzione dell'illuminazione dei corpi illuminanti per guasti agli apparati.

01.03.06.A04 Usura

I cartelli segnaletici perdono consistenza per la perdita di materiale (pellicola, parti della sagoma, ecc.) dovuto all'usura e agli agenti atmosferici disgreganti.

01.03.06.A05 Basso grado di riciclabilità

Utilizzo nelle fasi manutentive di materiali, elementi e componenti con un basso grado di riciclabilità.

CONTROLLI ESEGUIBILI DA PERSONALE SPECIALIZZATO

01.03.06.C01 Controllo generale

Cadenza: ogni giorno

Tipologia: Controllo

Controllo generale dei segnali luminosi anche in funzione della segnaletica stradale. Verificare l'assenza di eventuali anomalie.

- Requisiti da verificare: 1) *Percettibilità*; 2) *Rifrangenza.*
- Anomalie riscontrabili: 1) *Usura* ; 2) *Interruzione illuminazione.*
- Ditte specializzate: *Specializzati vari.*

01.03.06.C02 Controllo del grado di riciclabilità

Cadenza: quando occorre

Tipologia: Controllo

Controllare che nelle fasi manutentive vengano impiegati materiali,, elementi e componenti con un elevato grado di riciclabilità.

- Requisiti da verificare: 1) *Utilizzo di materiali, elementi e componenti ad elevato potenziale di riciclabilità.*
- Anomalie riscontrabili: 1) *Basso grado di riciclabilità.*
- Ditte specializzate: *Tecnici di livello superiore.*

MANUTENZIONI ESEGUIBILI DA PERSONALE SPECIALIZZATO

01.03.06.I01 Ripristino delle condizioni

Cadenza: quando occorre

Ripristino delle condizioni di utilizzo e sostituzione di eventuali elementi guasti.

- Ditte specializzate: *Specializzati vari.*

Elemento Manutenibile: 01.03.07

Indicatori di percorribilità di corsia

Unità Tecnologica: 01.03

Dispositivi per il controllo del traffico

Gli Indicatori di Percorribilità di Corsia vengono generalmente installati all'ingresso e/o lungo il percorso all'interno delle gallerie per segnalare la percorribilità delle corsie di marcia sottostanti. Possono essere utilizzati anche come indicatori di accesso agli ingressi di caselli autostradali.

ANOMALIE RISCONTRABILI

01.03.07.A01 Alterazione Cromatica

Variazione di uno o più parametri che definiscono il colore degli elementi.

01.03.07.A02 Assenza di segnale

Assenza di segnale per guasto agli apparati di controllo.

01.03.07.A03 Corrosione

Decadimento dei materiali metallici a causa della combinazione con sostanze presenti nell'ambiente (ossigeno, acqua, anidride carbonica, ecc.).

01.03.07.A04 Usura

I cartelli segnaletici perdono consistenza per la perdita di materiale (pellicola, parti della sagoma, ecc.) dovuto all'usura e agli agenti atmosferici disgreganti.

01.03.07.A05 Basso grado di riciclabilità

Utilizzo nelle fasi manutentive di materiali, elementi e componenti con un basso grado di riciclabilità.

CONTROLLI ESEGUIBILI DA PERSONALE SPECIALIZZATO

01.03.07.C01 Controllo generale

Cadenza: ogni mese

Tipologia: Controllo

Controllo generale dei segnali luminosi anche in funzione della segnaletica stradale. Verificare l'assenza di eventuali anomalie.

- Requisiti da verificare: 1) *Percettibilità;* 2) *Rifrangenza.*
- Anomalie riscontrabili: 1) *Alterazione Cromatica;* 2) *Assenza di segnale.*
- Ditte specializzate: *Specializzati vari.*

01.03.07.C02 Controllo del grado di riciclabilità

Cadenza: quando occorre

Tipologia: Controllo

Controllare che nelle fasi manutentive vengano impiegati materiali,, elementi e componenti con un elevato grado di riciclabilità.

- Requisiti da verificare: 1) *Utilizzo di materiali, elementi e componenti ad elevato potenziale di riciclabilità.*
- Anomalie riscontrabili: 1) *Basso grado di riciclabilità.*
- Ditte specializzate: *Tecnici di livello superiore.*

MANUTENZIONI ESEGUIBILI DA PERSONALE SPECIALIZZATO

01.03.07.I01 Ripristino delle condizioni

Cadenza: quando occorre

Ripristino delle condizioni di utilizzo e sostituzione di eventuali elementi guasti.

- Ditte specializzate: *Specializzati vari.*

Elemento Manutenibile: 01.03.08

Lanterne semaforiche

Unità Tecnologica: 01.03

Dispositivi per il controllo del traffico

Le lanterne semaforiche sono dispositivi con funzione di regolare nel tempo la circolazione delle correnti di traffico in prossimità di intersezioni o di tronchi stradali mediante informazioni e segnalazioni luminose con significato specifico a secondo dei colori e della luce. Le lanterne semaforiche possono suddividersi in: lanterne semaforiche veicolari normali, lanterne semaforiche veicolari di corsia, lanterne semaforiche per i veicoli di trasporto pubblico, lanterne semaforiche pedonali (destinate esclusivamente alla regolazione degli attraversamenti pedonali semaforizzati), lanterne semaforiche per velocipedi, lanterne semaforiche veicolari per corsie reversibili, lanterne semaforiche gialle lampeggianti e lanterne semaforiche speciali.

REQUISITI E PRESTAZIONI (EM)

01.03.08.R01 Conformità alla circolazione stradale

Classe di Requisiti: Funzionalità d'uso

Classe di Esigenza: Funzionalità

Le lanterne semaforiche dovranno essere installate in conformità alle norme e leggi della circolazione stradale.

Prestazioni:

Le lanterne semaforiche dovranno essere installate secondo i parametri di altezza e distanza in funzione della tipologia ed elemento stradale.

Livello minimo della prestazione:

In particolare vanno rispettati i seguenti parametri:

- l'altezza di installazione delle lanterne semaforiche, poste sui marciapiedi o su isole di canalizzazione o su salvagente, deve essere non inferiore a 2,00 m e non superiore a 3,00 m, misurati dalla pavimentazione del marciapiede o dell'isola spartitraffico o del salvagente al bordo inferiore della lanterna;
- l'altezza di installazione delle lanterne semaforiche, poste sopra la carreggiata, deve essere compresa tra 5,10 m e 6,00 m, misurati dalla pavimentazione della carreggiata al bordo inferiore della lanterna o del pannello di contrasto o del segnale di indicazione entro cui la lanterna è inserita;
- le luci semaforiche installate lateralmente alle corsie di marcia possono essere ripetute nello stesso ordine in formato ridotto di diametro non superiore a 9 cm, all'altezza di 1,30 m circa, lungo il palo di sostegno, con la direzione dell'asse ottico luminoso angolato opportunamente per la migliore visibilità da parte dei conducenti posti in prima posizione, dietro la linea di arresto; tale tipo di luci può essere adottato solo in presenza delle lanterne veicolari normali, per non ingenerare confusione negli utenti.

01.03.08.R02 Resistenza al vento

Classe di Requisiti: Di stabilità

Classe di Esigenza: Sicurezza

Le lanterne semaforiche dovranno essere in grado di resistere alle sollecitazioni derivante da raffiche di vento.

Prestazioni:

Le lanterne semaforiche unitamente ai supporti (pali, pali con mensole e catenarie) devono essere in grado di sopportare il carico del vento in funzione dell'inflessione temporanea.

Livello minimo della prestazione:

Le lanterne semaforiche installate su palo:

- i valori dell'inflessione temporanea, in ogni direzione orizzontale, per effetto del carico del vento non deve essere maggiore del 2 % della lunghezza totale del palo;
- i valori dell'inflessione permanente, in ogni direzione orizzontale, per effetto del carico del vento non deve essere maggiore dello 0,04 %.

Le lanterne semaforiche installate su pali con mensole o catenaria:

- i valori dell'inflessione temporanea, in ogni direzione orizzontale e verticale, per effetto del carico del vento o altre forze esterne non deve essere maggiore del 4 % della lunghezza totale del palo o dei supporti;
- i valori dell'inflessione permanente, in ogni direzione orizzontale e verticale, per effetto del carico del vento o altre forze esterne non deve essere maggiore dello 0,08 %.

01.03.08.R03 Resistenza all'urto

Classe di Requisiti: Di stabilità

Classe di Esigenza: Sicurezza

Le lanterne semaforiche dovranno resistere agli urti esterni.

Prestazioni:

Le lanterne semaforiche dovranno resistere agli urti secondo le prove effettuate secondo la norma CEI EN 60589-1.

Livello minimo della prestazione:

Le lanterne semaforiche dovranno riportare lievi incrinature superficiali senza alcuna penetrazione di materiale secondo le prove della UNI EN 60589-1. In particolare dovranno essere rispettati i seguenti parametri:

sfera con diametro di 50 mm e peso pari a kg 0,51 lasciata cadere da una altezza pari a:

- classe IR1: 100 mm;
- classe IR2: 400 mm;
- classe IR3: 1300 mm.

ANOMALIE RICONTRABILI

01.03.08.A01 Diminuzione flusso luminoso

Diminuzione del flusso luminoso delle lampade.

01.03.08.A02 Incrostamento delle lenti e specchi

Incrostamento delle lenti e specchi per effetto di depositi provenienti da agenti atmosferici e gas di scarico.

01.03.08.A03 Instabilità supporti

Instabilità dei supporti (pali, pali con mensole, catenarie, ecc.) per eventi traumatici esterni.

01.03.08.A04 Basso grado di riciclabilità

Utilizzo nelle fasi manutentive di materiali, elementi e componenti con un basso grado di riciclabilità.

CONTROLLI ESEGUIBILI DA PERSONALE SPECIALIZZATO

01.03.08.C01 Controllo dell'intensità luminosa

Cadenza: ogni settimana

Tipologia: TEST - Controlli con apparecchiature

Controllo affinché l'intensità luminosa risulti per:

- un segnale rosso: $I \geq 10$ cd;
- un segnale verde: $\geq 0,05$ cd.

- Anomalie riscontrabili: 1) *Incrostamento delle lenti e specchi;* 2) *Diminuzione flusso luminoso.*
- Ditte specializzate: *Tecnici di livello superiore.*

01.03.08.C02 Controllo stabilità

Cadenza: ogni mese

Tipologia: Verifica

Controllo della stabilità dei sistemi di supporto (pali, pali con mensole, catenarie, ecc.).

- Requisiti da verificare: 1) *Resistenza all'urto.*
- Anomalie riscontrabili: 1) *Instabilità supporti.*
- Ditte specializzate: *Specializzati vari.*

01.03.08.C03 Controllo del grado di riciclabilità

Cadenza: quando occorre

Tipologia: Controllo

Controllare che nelle fasi manutentive vengano impiegati materiali, elementi e componenti con un elevato grado di riciclabilità.

- Requisiti da verificare: 1) *Utilizzo di materiali, elementi e componenti ad elevato potenziale di riciclabilità.*
- Anomalie riscontrabili: 1) *Basso grado di riciclabilità.*
- Ditte specializzate: *Tecnici di livello superiore.*

MANUTENZIONI ESEGUIBILI DA PERSONALE SPECIALIZZATO

01.03.08.I01 Sostituzione delle lampade

Cadenza: quando occorre

Sostituzione delle lampade semaforiche secondo quando prescritto dal fornitore.

- Ditte specializzate: *Specializzati vari.*

01.03.08.I02 Pulizia lenti e specchi

Cadenza: ogni anno

Pulizia e rimozione di eventuali depositi con prodotti e detergenti idonei secondo quando prescritto dal fornitore.

- Ditte specializzate: *Specializzati vari.*

Rallentatori di velocità acustici o vibratori

Unità Tecnologica: 01.03

Dispositivi per il controllo del traffico

I sistemi di rallentamento ad effetto acustico sono realizzati mediante irruvidimento della pavimentazione stradale ottenuta con la scarificazione o incisione superficiale della stessa o con l'applicazione di strati sottili di materiale in rilievo in aderenza, eventualmente integrato con dispositivi rifrangenti. Tali dispositivi possono anche determinare effetti vibratori di limitata intensità.

ANOMALIE RISCONTRABILI

01.03.09.A01 Distacchi

Distacchi degli strati di materiale in rilievo in aderenza.

01.03.09.A02 Usura superfici

Usura delle superfici con perdita dell'irruvidimento della pavimentazione stradale.

01.03.09.A03 Basso grado di riciclabilità

Utilizzo nelle fasi manutentive di materiali, elementi e componenti con un basso grado di riciclabilità.

CONTROLLI ESEGUIBILI DA PERSONALE SPECIALIZZATO

01.03.09.C01 Controllo generale

Cadenza: ogni 6 mesi

Tipologia: Controllo a vista

Controllo delle superfici e verifica degli effetti acustici in funzione dell'irruvidimento delle superfici.

- Anomalie riscontrabili: 1) *Usura superfici.*
- Ditte specializzate: *Specializzati vari.*

01.03.09.C02 Controllo del grado di riciclabilità

Cadenza: quando occorre

Tipologia: Controllo

Controllare che nelle fasi manutentive vengano impiegati materiali, elementi e componenti con un elevato grado di riciclabilità.

- Requisiti da verificare: 1) *Utilizzo di materiali, elementi e componenti ad elevato potenziale di riciclabilità.*
- Anomalie riscontrabili: 1) *Basso grado di riciclabilità.*
- Ditte specializzate: *Tecnici di livello superiore.*

MANUTENZIONI ESEGUIBILI DA PERSONALE SPECIALIZZATO

01.03.09.I01 Irruvidimento delle superfici

Cadenza: quando occorre

Irruvidimento delle pavimentazioni stradale mediante scarificazione o incisione superficiale della stessa ed applicazione di strati sottili di materiale in rilievo in aderenza integrati con dispositivi rifrangenti.

- Ditte specializzate: *Specializzati vari.*

Rallentatori di velocità ottici

Unità Tecnologica: 01.03

Dispositivi per il controllo del traffico

I sistemi di rallentamento ad effetto ottico sono realizzati mediante applicazione in serie di almeno 4 strisce bianche rifrangenti con larghezza crescente nel senso di marcia e distanziamento decrescente. La prima striscia deve avere una larghezza di 20 cm, le successive con incremento di almeno 10 cm di larghezza.

ANOMALIE RISCONTRABILI

01.03.10.A01 Distacco

Distacco dei singoli elementi o parte di essi.

01.03.10.A02 Usura superfici

Usura delle superfici con perdita della consistenza a carico delle strisce bianche rifrangenti.

01.03.10.A03 Basso grado di riciclabilità

Utilizzo nelle fasi manutentive di materiali, elementi e componenti con un basso grado di riciclabilità.

CONTROLLI ESEGUIBILI DA PERSONALE SPECIALIZZATO

01.03.10.C01 Controllo generale

Cadenza: ogni 6 mesi

Tipologia: Verifica

Controllare la disposizione dei rallentatori lungo le strade. Verificare l'integrità degli elementi e l'ancoraggio alle superfici servite.

- Anomalie riscontrabili: 1) *Distacco*; 2) *Usura superfici*.
- Ditte specializzate: *Specializzati vari*.

01.03.10.C02 Controllo del grado di riciclabilità

Cadenza: quando occorre

Tipologia: Controllo

Controllare che nelle fasi manutentive vengano impiegati materiali, elementi e componenti con un elevato grado di riciclabilità.

- Requisiti da verificare: 1) *Utilizzo di materiali, elementi e componenti ad elevato potenziale di riciclabilità*.
- Anomalie riscontrabili: 1) *Basso grado di riciclabilità*.
- Ditte specializzate: *Tecnici di livello superiore*.

MANUTENZIONI ESEGUIBILI DA PERSONALE SPECIALIZZATO

01.03.10.I01 Ripristino elementi

Cadenza: quando occorre

Ripristino degli elementi e delle giuste disposizioni lungo le strade. Ancoraggio di parti distaccate alle superfici servite.

- Ditte specializzate: *Specializzati vari*.

Elemento Manutenibile: 01.03.11

Regolatori semaforici

Unità Tecnologica: 01.03

Dispositivi per il controllo del traffico

Si tratta di apparecchiature di comando delle segnalazioni semaforiche a servizio del traffico.

REQUISITI E PRESTAZIONI (EM)

01.03.11.R01 Conformità di sicurezza

Classe di Requisiti: Sicurezza d'uso

Classe di Esigenza: Sicurezza

I regolatori semaforici devono garantire la conformità dello stato dei segnali.

Prestazioni:

I regolatori semaforici devono garantire la conformità dello stato dei segnali rispetto ai comandi inviati.

Livello minimo della prestazione:

I livelli minimi variano in funzione delle classi secondo la norma UNI EN 12675.

ANOMALIE RISCONTRABILI

01.03.11.A01 Assenza di segnali

Si manifesta attraverso l'assenza di segnali rossi, gialli o verdi.

01.03.11.A02 Guasti di conflitto

Si manifesta attraverso il conflitto di gruppi di segnali.

01.03.11.A03 Basso grado di riciclabilità

Utilizzo nelle fasi manutentive di materiali, elementi e componenti con un basso grado di riciclabilità.

CONTROLLI ESEGUIBILI DA PERSONALE SPECIALIZZATO

01.03.11.C01 Controllo del sistema logico

Cadenza: ogni mese

Tipologia: TEST - Controlli con apparecchiature

Controllo del sistema logico del regolatore semaforico e verifica diagnostica con tempo non superiore a 10 s.

- Anomalie riscontrabili: 1) *Assenza di segnali*; 2) *Guasti di conflitto*.
- Ditte specializzate: *Tecnici di livello superiore*.

01.03.11.C02 Controllo del grado di riciclabilità

Cadenza: quando occorre

Tipologia: Controllo

Controllare che nelle fasi manutentive vengano impiegati materiali,, elementi e componenti con un elevato grado di riciclabilità.

- Requisiti da verificare: 1) *Utilizzo di materiali, elementi e componenti ad elevato potenziale di riciclabilità*.
- Anomalie riscontrabili: 1) *Basso grado di riciclabilità*.
- Ditte specializzate: *Tecnici di livello superiore*.

MANUTENZIONI ESEGUIBILI DA PERSONALE SPECIALIZZATO

01.03.11.I01 Riconfigurazione del sistema logico

Cadenza: quando occorre

Riconfigurazione del sistema logico (RESET) attraverso la valutazione dei programmi operativi e dei dispositivi di memoria.

- Ditte specializzate: *Tecnici di livello superiore*.

Elemento Manutenibile: 01.03.12

Rivelatori di velocità

Unità Tecnologica: 01.03

Dispositivi per il controllo del traffico

I rilevatori di velocità sono dispositivi, dotato di sistema elettronico, che rilevano e visualizzano la velocità dei veicoli in transito ed informa i conducenti del mancato rispetto dei limiti imposti dal codice della strada. Particolarmente indicato come deterrente nei centri abitati, in prossimità di incroci pericolosi e su strade extraurbane.

ANOMALIE RISCONTRABILI

01.03.12.A01 Alterazione Cromatica

Variazione di uno o più parametri che definiscono il colore degli elementi.

01.03.12.A02 Assenza di segnale

Assenza di segnale per guasto agli apparati di controllo.

01.03.12.A03 Corrosione

Decadimento dei materiali metallici a causa della combinazione con sostanze presenti nell'ambiente (ossigeno, acqua, anidride carbonica, ecc.).

01.03.12.A04 Usura

I cartelli segnaletici perdono consistenza per la perdita di materiale (pellicola, parti della sagoma, ecc.) dovuto all'usura e agli agenti atmosferici disgreganti.

01.03.12.A05 Basso grado di riciclabilità

Utilizzo nelle fasi manutentive di materiali, elementi e componenti con un basso grado di riciclabilità.

CONTROLLI ESEGUIBILI DA PERSONALE SPECIALIZZATO

01.03.12.C01 Controllo generale

Cadenza: ogni mese

Tipologia: Controllo

Controllo generale dei segnali luminosi anche in funzione della segnaletica stradale. Verificare l'assenza di eventuali anomalie.

- Requisiti da verificare: 1) *Percettibilità*; 2) *Rifrangenza*.
- Anomalie riscontrabili: 1) *Alterazione Cromatica*; 2) *Assenza di segnale*.
- Ditte specializzate: *Specializzati vari*.

01.03.12.C02 Controllo del grado di riciclabilità

Cadenza: quando occorre

Tipologia: Controllo

Controllare che nelle fasi manutentive vengano impiegati materiali,, elementi e componenti con un elevato grado di riciclabilità.

- Requisiti da verificare: 1) *Utilizzo di materiali, elementi e componenti ad elevato potenziale di riciclabilità*.
- Anomalie riscontrabili: 1) *Basso grado di riciclabilità*.
- Ditte specializzate: *Tecnici di livello superiore*.

MANUTENZIONI ESEGUIBILI DA PERSONALE SPECIALIZZATO

01.03.12.I01 Ripristino delle condizioni

Cadenza: quando occorre

Ripristino delle condizioni di utilizzo e sostituzione di eventuali elementi guasti.

- Ditte specializzate: *Specializzati vari*.

Elemento Manutenibile: 01.03.13

Segnalatore di velocità

Unità Tecnologica: 01.03

Dispositivi per il controllo del traffico

I segnalatori di velocità a messaggio variabile predeterminato indicano il limite massimo di velocità consentito su un particolare tratto stradale o autostradale.

ANOMALIE RISCONTRABILI

01.03.13.A01 Alterazione Cromatica

Variazione di uno o più parametri che definiscono il colore degli elementi.

01.03.13.A02 Assenza di segnale

Assenza di segnale per guasto agli apparati di controllo.

01.03.13.A03 Corrosione

Decadimento dei materiali metallici a causa della combinazione con sostanze presenti nell'ambiente (ossigeno, acqua, anidride carbonica, ecc.).

01.03.13.A04 Usura

I cartelli segnaletici perdono consistenza per la perdita di materiale (pellicola, parti della sagoma, ecc.) dovuto all'usura e agli agenti atmosferici disgreganti.

01.03.13.A05 Basso grado di riciclabilità

Utilizzo nelle fasi manutentive di materiali, elementi e componenti con un basso grado di riciclabilità.

CONTROLLI ESEGUIBILI DA PERSONALE SPECIALIZZATO

01.03.13.C01 Controllo generale

Cadenza: ogni mese

Tipologia: Controllo

Controllo generale dei segnali luminosi anche in funzione della segnaletica stradale. Verificare l'assenza di eventuali anomalie.

- Requisiti da verificare: 1) *Percettibilità*; 2) *Rifrangenza*.
- Anomalie riscontrabili: 1) *Alterazione Cromatica*; 2) *Corrosione*; 3) *Usura*.
- Ditte specializzate: *Specializzati vari*.

01.03.13.C02 Controllo del grado di riciclabilità

Cadenza: quando occorre

Tipologia: Controllo

Controllare che nelle fasi manutentive vengano impiegati materiali,, elementi e componenti con un elevato grado di riciclabilità.

- Requisiti da verificare: 1) Utilizzo di materiali, elementi e componenti ad elevato potenziale di riciclabilità.
- Anomalie riscontrabili: 1) Basso grado di riciclabilità.
- Ditte specializzate: *Tecnici di livello superiore.*

MANUTENZIONI ESEGUIBILI DA PERSONALE SPECIALIZZATO

01.03.13.I01 Ripristino delle condizioni

Cadenza: quando occorre

Ripristino delle condizioni di utilizzo e sostituzione di eventuali elementi guasti.

- Ditte specializzate: *Specializzati vari.*

Elemento Manutenibile: 01.03.14

Segnalatori acustici

Unità Tecnologica: 01.03

Dispositivi per il controllo del traffico

Sono generalmente situati sul margine destro delle carreggiate nelle immediate vicinanze dei passaggi a livello e collocati in modo da essere visibili dalla strada alla maggiore distanza possibile. Sono integrati con dispositivi di segnalazione ottica.

REQUISITI E PRESTAZIONI (EM)

01.03.14.R01 Percezione sonora

Classe di Requisiti: Acustici

Classe di Esigenza: Benessere

I segnalatori acustici dovranno essere percepibili all'orecchio dell'utente della strada.

Prestazioni:

I segnalatori acustici dovranno essere percepibili all'orecchio dell'utente della strada anche in condizioni disagiate come in condizioni ventose e con rumori di fondo trascurabili.

Livello minimo della prestazione:

Il dispositivo di segnalazione acustica deve produrre il suono di una campana o suoneria di livello sonoro tale da essere udibile a distanza non inferiore a 100 m in assenza di ostacoli e con vento e rumori trascurabili.

ANOMALIE RISCONTRABILI

01.03.14.A01 Ostacoli

Ostacoli presenti in prossimità dei segnalatori con relativo abbassamento dei livelli di percezione sonora.

01.03.14.A02 Sincronie errate

Sincronie errate con altri dispositivi di segnalazione (ottici, barriere mobili, ecc.).

01.03.14.A03 Basso grado di riciclabilità

Utilizzo nelle fasi manutentive di materiali, elementi e componenti con un basso grado di riciclabilità.

CONTROLLI ESEGUIBILI DA PERSONALE SPECIALIZZATO

01.03.14.C01 Controllo tempi di percezione sonora

Cadenza: ogni 6 mesi

Tipologia: TEST - Controlli con apparecchiature

Controllo dei tempi di inizio e di durata del suono e dell'efficacia di percezione sonora mediante strumentazione idonea (fonometri integratori).

- Requisiti da verificare: 1) *Percezione sonora.*
- Anomalie riscontrabili: 1) *Ostacoli;* 2) *Sincronie errate.*
- Ditte specializzate: *Tecnici di livello superiore.*

01.03.14.C02 Controllo del grado di riciclabilità

Cadenza: quando occorre

Tipologia: Controllo

Controllare che nelle fasi manutentive vengano impiegati materiali,, elementi e componenti con un elevato grado di riciclabilità.

- Requisiti da verificare: 1) *Utilizzo di materiali, elementi e componenti ad elevato potenziale di riciclabilità.*
- Anomalie riscontrabili: 1) *Basso grado di riciclabilità.*
- Ditte specializzate: *Tecnici di livello superiore.*

MANUTENZIONI ESEGUIBILI DA PERSONALE SPECIALIZZATO

01.03.14.I01 Integrazione

Cadenza: quando occorre

Integrazione dei sistemi con gli altri dispositivi di segnalazione (ottici, barriere mobili, ecc.).

- Ditte specializzate: *Tecnici di livello superiore.*

01.03.14.I02 Rimozione ostacoli

Cadenza: quando occorre

Rimozione di eventuali ostacoli o sagome che potrebbero influenzare le caratteristiche dei suoni emessi a sfavore della percezione sonora.

- Ditte specializzate: *Specializzati vari.*

Elemento Manutenibile: 01.03.15

Segnali complementari

Unità Tecnologica: 01.03

Dispositivi per il controllo del traffico

I segnali complementari sono dispositivi e mezzi segnaletici con funzione di fornire agli utenti della strada tutte le informazioni utili alla definizione della traiettoria di marcia in varie situazioni stradali, contribuendo alla percezione di ostacoli posti in prossimità delle strade. Si possono suddividere in: delineatori normali di margine, delineatori speciali, mezzi e dispositivi per segnalare gli ostacoli e isole di traffico.

ANOMALIE RISCONTRABILI

01.03.15.A01 Disposizione errata

Disposizione errata rispetto al resto della segnaletica stradale.

01.03.15.A02 Visibilità insufficiente

Visibilità insufficiente dei segnali per perdita di consistenza dei materiali costituenti e per effetto di alterazioni cromatiche.

01.03.15.A03 Basso grado di riciclabilità

Utilizzo nelle fasi manutentive di materiali, elementi e componenti con un basso grado di riciclabilità.

CONTROLLI ESEGUIBILI DA PERSONALE SPECIALIZZATO

01.03.15.C01 Controllo generale

Cadenza: ogni 6 mesi

Tipologia: Controllo a vista

Controllo generale rispetto alla disposizione degli elementi complementari ed alla loro visibilità in considerazione delle caratteristiche stradali.

- Anomalie riscontrabili: 1) *Disposizione errata;* 2) *Visibilità insufficiente.*
- Ditte specializzate: *Specializzati vari.*

01.03.15.C02 Controllo del grado di riciclabilità

Cadenza: quando occorre

Tipologia: Controllo

Controllare che nelle fasi manutentive vengano impiegati materiali, elementi e componenti con un elevato grado di riciclabilità.

- Requisiti da verificare: 1) *Utilizzo di materiali, elementi e componenti ad elevato potenziale di riciclabilità.*
- Anomalie riscontrabili: 1) *Basso grado di riciclabilità.*
- Ditte specializzate: *Tecnici di livello superiore.*

MANUTENZIONI ESEGUIBILI DA PERSONALE SPECIALIZZATO

01.03.15.I01 Ripristino elementi

Cadenza: quando occorre

Ripristino delle corrette disposizioni degli elementi in funzione della segnaletica stradale.

• Ditte specializzate: *Specializzati vari.*

Elemento Manutenibile: 01.03.16

Segnali luminosi particolari

Unità Tecnologica: 01.03

Dispositivi per il controllo del traffico

Si tratta di dispositivi utilizzati a fornire agli utenti della strada indicazioni utili per la guida dei veicoli in casi speciali relativamente a situazioni di pericolo, di prescrizione, ecc.. Si possono suddividere in: segnali a messaggio variabile, colonnine luminose, segnali incassati e delineatori di margine luminosi.

REQUISITI E PRESTAZIONI (EM)

01.03.16.R01 Conformità alla circolazione stradale

Classe di Requisiti: Funzionalità d'uso

Classe di Esigenza: Funzionalità

I segnali luminosi particolari dovranno essere installati in conformità alle norme e leggi della circolazione stradale.

Prestazioni:

I segnali luminosi particolari dovranno essere installati secondo i parametri di altezza e distanza in funzione della tipologia ed elemento stradale.

Livello minimo della prestazione:

In particolare vanno rispettati i seguenti parametri:

- le dimensioni, i colori e le forme dei segnali a messaggio variabile devono essere quelli della corrispondente segnaletica verticale, anche se realizzati per punti od in maniera discontinua;
- i segnali luminosi a messaggio variabile devono essere visibili in qualunque situazione di luce d'ambiente e non devono provocare fenomeni di abbagliamento;
- le colonnine luminose a luce gialla fissa devono avere una altezza non inferiore ad un metro e devono essere riservate esclusivamente per indicare la presenza di salvagente, di isole di traffico per canalizzazione o per spartitraffico; esse possono essere integrate con luci semaforiche gialle lampeggianti e con applicazioni rifrangenti, oltre ai segnali di prescrizione necessari;
- è vietata l'installazione di colonnine luminose a luce gialla in corrispondenza degli accessi alle stazioni di rifornimento di carburante e di servizio;
- le colonnine o gli altri dispositivi luminosi posti per indicare l'accesso di stazioni di rifornimento devono essere colorati a strisce orizzontali bianche e azzurre;
- i bordi della carreggiata e le strisce continue di corsia o di mezzera possono essere evidenziati mediante appositi dispositivi, a luce propria fissa, incassati nella carreggiata e rivolti verso la direzione di provenienza dei veicoli, dello stesso colore della corrispondente segnaletica orizzontale;
- il perimetro delle testate dei salvagente, delle isole di canalizzazione e simili può anche essere segnalato mediante dispositivi a luce propria gialla fissa o a luce riflessa gialla, applicati sulla parte verticale delle cordolature di contorno;
- i delineatori di margine luminosi devono essere a luce fissa, con gli stessi colori dei delineatori normali di margine e installati con le stesse modalità. Non devono provocare abbagliamento.

ANOMALIE RICONTRABILI

01.03.16.A01 Depositi superficiali

Depositi superficiali di polveri ed incrostazioni derivanti da agenti atmosferici e gas di scarico.

01.03.16.A02 Rottura

Rotture di parti o elementi costituenti.

01.03.16.A03 Variazioni sagoma

Variazione della sagoma originaria in relazione a traumi o eventi esterni.

01.03.16.A04 Basso grado di riciclabilità

Utilizzo nelle fasi manutentive di materiali, elementi e componenti con un basso grado di riciclabilità.

CONTROLLI ESEGUIBILI DA PERSONALE SPECIALIZZATO

01.03.16.C01 Controllo generale

Cadenza: ogni settimana

Tipologia: Controllo

Controllo generale dei segnali luminosi anche in funzione della segnaletica stradale. Verificare l'assenza di eventuali anomalie (depositi, rottura di elementi, ecc.)

- Requisiti da verificare: 1) *Conformità alla circolazione stradale.*
- Anomalie riscontrabili: 1) *Depositi superficiali;* 2) *Rottura;* 3) *Variazioni sagoma.*
- Ditte specializzate: *Specializzati vari.*

01.03.16.C02 Controllo del grado di riciclabilità

Cadenza: quando occorre

Tipologia: Controllo

Controllare che nelle fasi manutentive vengano impiegati materiali, elementi e componenti con un elevato grado di riciclabilità.

- Requisiti da verificare: 1) *Utilizzo di materiali, elementi e componenti ad elevato potenziale di riciclabilità.*
- Anomalie riscontrabili: 1) *Basso grado di riciclabilità.*
- Ditte specializzate: *Tecnici di livello superiore.*

MANUTENZIONI ESEGUIBILI DA PERSONALE SPECIALIZZATO

01.03.16.I01 Ripristino delle condizioni

Cadenza: quando occorre

Ripristino delle condizioni di utilizzo rispetto alle condizioni ambientali di impiego.

- Ditte specializzate: *Specializzati vari.*

Gallerie

Strutture a protezione di passaggi stradali, ferroviari, ecc., realizzate generalmente per superare, mediante trafori e/o opere di contenimento, barriere naturali, zone urbane, ecc.

REQUISITI E PRESTAZIONI (UT)

01.04.R01 Accessibilità

Classe di Requisiti: Sicurezza d'uso

Classe di Esigenza: Sicurezza

Le gallerie devono essere dimensionate ed organizzate in modo da essere facilmente percorribili.

Prestazioni:

Le prestazioni variano in funzione dei tipi e delle caratteristiche delle strade servite.

Livello minimo della prestazione:

Valgono i seguenti parametri di riferimento:

- Per le strade di tipo A, B e D con carreggiate indipendenti o separate da spartitraffico bisogna prevedere gallerie a doppio foro;
- Per il tipo A le carreggiate e le banchine in sinistra e le corsie di emergenza o banchine in destra, saranno mantenute con le dimensioni uguali a quelle esterne;
- Sul lato destro la corsia di emergenza sarà delimitata da un profilo ridirettivo addossato al piedritto. In modo analogo per la banchina in sinistra;
- Per il tipo B, le carreggiate, le banchine in sinistra e in destra hanno le stesse dimensioni di quelle esterne;
- Per il tipo D dovrà prevedersi un marciapiede, su ciascuna delle due carreggiate, affiancato alla banchina destra, con una larghezza non minore di metri 1,50;
- Per i tipi E ed F, come per il tipo D. I marciapiedi dovranno essere rialzati e delimitati verso le banchine da un ciglio sagomato di altezza non superiore a 15 cm senza dispositivi di ritenuta non invalicabili;
- L'altezza libera nelle gallerie, misurata sulla verticale da un punto della piattaforma, non deve essere inferiore a metri 4,80;
- Nel caso di controsolfitti o intradossi piani (gallerie in artificiale) o in presenza di apparecchi sospesi, il franco minimo non deve essere inferiore a metri 5,00, salvo i casi di strade con traffico selezionato con altezza di sagoma limite ridotta;
- Per gallerie con lunghezza superiore a 1000 m vanno previste piazzole con dimensioni minime di 45,00 X 3,00 m poste a distanza di 600 m per ogni senso di marcia. Nel caso di gallerie, con doppio senso di marcia, le piazzole vanno sfalsate;
- Per gallerie a doppio fornice vanno previsti collegamenti pedonali ogni 300 m e con collegamenti a servizio del passaggio di veicoli di soccorso e/o servizio ogni 900 m.

01.04.R02 Utilizzo di materiali, elementi e componenti a ridotto carico ambientale

Classe di Requisiti: Di salvaguardia dell'ambiente

Classe di Esigenza: Salvaguardia ambiente

I materiali e gli elementi selezionati, durante il ciclo di vita utile dovranno assicurare emissioni ridotte di inquinanti oltre ad un ridotto carico energetico.

Prestazioni:

La selezione dei materiali da costruzione deve, quindi, essere effettuata tenendo conto delle principali categorie di impatti ambientali: eutrofizzazione, cambiamenti climatici, acidificazione, riduzione dello strato di ozono extratrasferico, smog fotochimico, inquinamento del suolo e delle falde acquifere. Tali impatti dipendono dalle caratteristiche dei processi produttivi e anche dalla distanza della fonte di approvvigionamento rispetto al cantiere di costruzione del manufatto edilizio, in tale ottica è opportuno privilegiare materiali provenienti da siti di produzione limitrofi al luogo di costruzione, prendendo in considerazione anche la tipologia dei mezzi che sono utilizzati in relazione ai processi di trasporto.

Inoltre, gli impatti ambientali possono dipendere dalle risorse da cui derivano. Sono da privilegiare quelli derivanti da risorse rinnovabili, pur considerando che la scelta di un materiale dipende anche da altri requisiti che possono giustificare soluzioni tecnologiche differenti.

Livello minimo della prestazione:

I parametri relativi all'utilizzo di materiali ed elementi e componenti a ridotto carico ambientale dovranno rispettare i limiti previsti dalla normativa vigente

01.04.R03 Utilizzo di materiali, elementi e componenti riciclati

Classe di Requisiti: Gestione dei rifiuti

Classe di Esigenza: Salvaguardia ambiente

Per diminuire la quantità di rifiuti dai prodotti, dovrà essere previsto l'utilizzo di materiali riciclati.

Prestazioni:

Nella scelta dei componenti, elementi e materiali, valutare con attenzione quelli che potenzialmente possono essere avviati al riciclo.

Livello minimo della prestazione:

Calcolare la percentuale di materiali da avviare ai processi di riciclaggio.
Determinare la percentuale in termini di quantità (kg) o di superficie (mq) di materiale impiegato nell'elemento tecnico in relazione all'unità funzionale assunta.

01.04.R04 Riduzione degli impatti negativi nelle operazioni di manutenzione

Classe di Requisiti: Di salvaguardia dell'ambiente

Classe di Esigenza: Salvaguardia ambiente

All'interno del piano di manutenzione redatto per l'opera interessata, dovranno essere inserite indicazioni che favoriscano la diminuzione di impatti sull'ambiente attraverso il minore utilizzo di sostanze tossiche, favorendo la riduzione delle risorse.

Prestazioni:

Favorire l'impiego di materiali e componenti caratterizzati da un lungo ciclo di vita e da efficiente manutenibilità e riutilizzabilità degli stessi. In fase progettuale optare per la composizione dell'edificio dei sub-sistemi, utilizzando tecnologie e soluzioni mirate a facilitare gli interventi di manutenzione e a ridurre la produzione di rifiuti.

Livello minimo della prestazione:

Utilizzo di materiali e componenti con basse percentuali di interventi manutentivi.

01.04.R05 Gestione ecocompatibile del cantiere

Classe di Requisiti: Di salvaguardia dell'ambiente

Classe di Esigenza: Salvaguardia ambiente

Salvaguardia dell'ambiente attraverso la gestione ecocompatibile del cantiere durante le fasi manutentive

Prestazioni:

Durante le fasi di manutenzione degli elementi dell'opera, dovranno essere limitati i consumi energetici ed i livelli di inquinamento ambientale anche in funzione delle risorse utilizzate e nella gestione dei rifiuti.

Livello minimo della prestazione:

Utilizzo di materiali e componenti con basse percentuali di interventi manutentivi nel rispetto dei criteri dettati dalla normativa di settore.

01.04.R06 Utilizzo di materiali, elementi e componenti caratterizzati da un'elevata durabilità

Classe di Requisiti: Utilizzo razionale delle risorse

Classe di Esigenza: Salvaguardia ambiente

Utilizzo razionale delle risorse attraverso l'impiego di materiali con una elevata durabilità.

Prestazioni:

Nelle fasi progettuali dell'opera individuare e scegliere elementi e componenti caratterizzati da una durabilità elevata.

Livello minimo della prestazione:

Nella fase progettuale bisogna garantire una adeguata percentuale di elementi costruttivi caratterizzati da una durabilità elevata.

01.04.R07 Demolizione selettiva

Classe di Requisiti: Gestione dei rifiuti

Classe di Esigenza: Salvaguardia ambiente

Demolizione selettiva attraverso la gestione razionale dei rifiuti.

Prestazioni:

In fase progettuale selezionare componenti che facilitano le fasi di disassemblaggio e demolizione selettiva, agevolando la separabilità dei componenti e dei materiali.

Livello minimo della prestazione:

Verifica della separabilità dei componenti secondo il principio assenza – presenza per i principali elementi tecnici costituenti il manufatto edilizio.

01.04.R08 Utilizzo di materiali, elementi e componenti ad elevato potenziale di riciclabilità

Classe di Requisiti: Utilizzo razionale delle risorse

Classe di Esigenza: Salvaguardia ambiente

Utilizzo di materiali, elementi e componenti con un elevato grado di riciclabilità

Prestazioni:

Nelle scelte progettuali di materiali, elementi e componenti si dovrà tener conto del loro grado di riciclabilità in funzione dell'ubicazione del cantiere, del loro ciclo di vita, degli elementi di recupero, ecc.

Livello minimo della prestazione:

Calcolare la percentuale di materiali da avviare ai processi di riciclaggio. Determinare la percentuale in termini di quantità (kg) o di superficie (mq) di materiale impiegato nell'elemento tecnico in relazione all'unità funzionale assunta.

ELEMENTI MANUTENIBILI DELL'UNITÀ TECNOLOGICA:

- 01.04.01 Canalette
- 01.04.02 Marciapiedi di servizio
- 01.04.03 Rivestimenti
- 01.04.04 Segnaletica di sicurezza
- 01.04.05 Segnaletica stradale
- 01.04.06 Sistema di aerazione
- 01.04.07 Sistema di illuminazione
- 01.04.08 Sistema di sicurezza

Canalette

Unità Tecnologica: 01.04

Gallerie

Opere di raccolta per lo smaltimento delle acque meteoriche. Possono essere in conglomerato cementizio e/o in materiale lapideo, talvolta complete di griglie di protezione.

ANOMALIE RISCONTRABILI

01.04.01.A01 Difetti di pendenza

Consiste in un errata pendenza longitudinale o trasversale per difetti di esecuzione o per cause esterne.

01.04.01.A02 Mancanza deflusso acque meteoriche

Può essere causata da insufficiente pendenza del corpo canalette o dal deposito di detriti lungo il letto.

01.04.01.A03 Presenza di vegetazione

Presenza di vegetazione caratterizzata dalla formazione di piante, licheni, muschi lungo le superfici stradali.

01.04.01.A04 Rottura

Rottura di parti degli elementi costituenti i manufatti.

01.04.01.A05 Impiego di materiali non durevoli

Impiego di materiali non durevoli nelle fasi manutentive degli elementi.

CONTROLLI ESEGUIBILI DA PERSONALE SPECIALIZZATO

01.04.01.C01 Controllo generale

Cadenza: ogni mese

Tipologia: Controllo

Controllo delle canalette e del perfetto deflusso delle acque meteoriche

- Anomalie riscontrabili: 1) *Difetti di pendenza*; 2) *Mancanza deflusso acque meteoriche*; 3) *Presenza di vegetazione*; 4) *Rottura*.
- Ditte specializzate: *Specializzati vari*.

01.04.01.C02 Controllo impiego di materiali durevoli

Cadenza: quando occorre

Tipologia: Verifica

Verificare che nelle fasi manutentive degli elementi vengano utilizzati componenti caratterizzati da una durabilità elevata.

- Requisiti da verificare: 1) *Utilizzo di materiali, elementi e componenti caratterizzati da un'elevata durabilità*.
- Anomalie riscontrabili: 1) *Impiego di materiali non durevoli*.
- Ditte specializzate: *Tecnici di livello superiore*.

MANUTENZIONI ESEGUIBILI DA PERSONALE SPECIALIZZATO

01.04.01.I01 Ripristino canalizzazioni

Cadenza: ogni mese

Ripristino delle canalizzazioni, con integrazione di parti mancanti relative alle canalette e ad altri elementi. Pulizia e rimozione di depositi, detriti e foglie. Sistemazione degli elementi accessori di evacuazione e scarico delle acque meteoriche.

- Ditte specializzate: *Specializzati vari*.

Marciapiedi di servizio

Unità Tecnologica: 01.04

Gallerie

I marciapiedi di servizio sono generalmente utilizzati per il transito dei pedoni o degli utenti delle strade in caso di avaria degli autoveicoli. Essi vengono generalmente realizzati affiancati alle banchine.

REQUISITI E PRESTAZIONI (EM)

01.04.02.R01 Conformazione geometrica

Classe di Requisiti: Controllabilità tecnologica

Classe di Esigenza: Controllabilità

I marciapiedi di servizio dovranno essere realizzati in modo conforme alle norme stradali.

Prestazioni:

I marciapiedi di servizio dovranno essere dimensionati in modo da garantire l'accessibilità e l'uso da parte degli utenti.

Livello minimo della prestazione:

Valgono i seguenti parametri minimi:

- tipo D: dovrà prevedersi un marciapiede, su ciascuna delle due carreggiate, affiancato alla banchina destra, con una larghezza non minore di metri 1,50;
- tipi E ed F, come per il tipo D. I marciapiedi dovranno essere rialzati e delimitati verso le banchine da un ciglio sagomato di altezza non superiore a 15 cm senza dispositivi di ritenuta non invalicabili.

ANOMALIE RISCONTRABILI

01.04.02.A01 Buche

Consistono nella mancanza di materiale dalla superficie del manto stradale a carattere localizzato e con geometrie e profondità irregolari spesso fino a raggiungere gli strati inferiori, ecc.).

01.04.02.A02 Deposito

Accumulo di detriti, foglie e di altri materiali estranei.

01.04.02.A03 Distacco

Disgregazione e distacco di parti notevoli del materiale che può manifestarsi anche mediante espulsione di elementi prefabbricati dalla loro sede.

01.04.02.A04 Mancanza

Caduta e perdita di parti del materiale del manufatto.

01.04.02.A05 Presenza di vegetazione

Presenza di vegetazione caratterizzata dalla formazione di piante, licheni, muschi lungo le superfici stradali.

01.04.02.A06 Impiego di materiali non durevoli

Impiego di materiali non durevoli nelle fasi manutentive degli elementi.

CONTROLLI ESEGUIBILI DA PERSONALE SPECIALIZZATO

01.04.02.C01 Controllo pavimentazione

Cadenza: ogni mese

Tipologia: Controllo

Controllo dello stato generale al fine di verificare l'assenza di eventuali buche e/o altre anomalie (mancanza di elementi, sollevamenti, difetti di pendenza, fessurazioni, presenza di vegetazione ecc.) che possono rappresentare pericolo per la sicurezza ed incolumità delle persone. Controllo dello stato dei bordi e dei materiali lapidei stradali. Controllo dello stato di pulizia e verificare l'assenza di depositi e di eventuali ostacoli.

- Requisiti da verificare: 1) *Conformazione geometrica.*
- Anomalie riscontrabili: 1) *Buche*; 2) *Deposito*; 3) *Distacco*; 4) *Mancanza*; 5) *Presenza di vegetazione.*
- Ditte specializzate: *Specializzati vari.*

01.04.02.C02 Controllo impiego di materiali durevoli

Cadenza: quando occorre

Tipologia: Verifica

Verificare che nelle fasi manutentive degli elementi vengano utilizzati componenti caratterizzati da una durabilità elevata.

- Requisiti da verificare: 1) *Utilizzo di materiali, elementi e componenti caratterizzati da un'elevata durabilità.*
- Anomalie riscontrabili: 1) *Impiego di materiali non durevoli.*
- Ditte specializzate: *Tecnici di livello superiore.*

MANUTENZIONI ESEGUIBILI DA PERSONALE SPECIALIZZATO

01.04.02.I01 Pulizia

Cadenza: ogni settimana

Pulizia periodica delle superfici costituenti i percorsi pedonali e rimozione di depositi e detriti. Lavaggio con prodotti detergenti idonei al tipo di materiale ed alla pavimentazione in uso.

01.04.02.I02 Riparazione pavimentazione

Cadenza: quando occorre

Riparazione delle pavimentazioni e/o rivestimenti dei percorsi pedonali con sostituzione localizzata di elementi rotti o fuori sede oppure sostituzione totale degli elementi della zona degradata e/o usurata. Demolizione ed asportazione dei vecchi elementi, pulizia e ripristino degli strati di fondo, pulizia e posa dei nuovi elementi con l'impiego di malte, colle, sabbia, bitumi liquidi a caldo. Le tecniche di posa e di rifiniture variano in funzione dei materiali, delle geometrie e del tipo di percorso pedonale.

- Ditte specializzate: *Specializzati vari.*

Elemento Manutenibile: 01.04.03

Rivestimenti

Unità Tecnologica: 01.04

Gallerie

Sono rappresentati dagli strati funzionali di finitura della struttura. Possono essere costituiti da materiali diversi: cemento a vista tinteggiato, rivestimenti metallici e elementi prefabbricati. Una delle funzioni principali è quella di contribuire all'illuminazione artificiale della galleria, oltre che assicurare un aspetto uniforme.

ANOMALIE RISCONTRABILI

01.04.03.A01 Deposito superficiale

Accumulo di pulviscolo atmosferico o di altri materiali estranei, di spessore variabile, poco coerente e poco aderente alla superficie del rivestimento.

01.04.03.A02 Distacco

Disgregazione e distacco di parti notevoli del materiale che può manifestarsi anche mediante espulsione di elementi prefabbricati dalla loro sede.

01.04.03.A03 Fessurazioni

Presenza di discontinuità nel materiale con distacchi macroscopici delle parti.

01.04.03.A04 Penetrazione di umidità

Comparsa di macchie di umidità dovute all'assorbimento di acqua.

01.04.03.A05 Presenza di vegetazione

Presenza di vegetazione caratterizzata dalla formazione di licheni, muschi e piante lungo le superficie.

01.04.03.A06 Basso grado di riciclabilità

Utilizzo nelle fasi manutentive di materiali, elementi e componenti con un basso grado di riciclabilità.

CONTROLLI ESEGUIBILI DA PERSONALE SPECIALIZZATO

01.04.03.C01 Controllo generale

Cadenza: ogni 6 mesi

Tipologia: Controllo

Controllare l'assenza di eventuali anomalie nelle pareti e lungo i rivestimenti (fessurazioni, esposizione dei ferri di armatura, presenza di vegetazione, ecc.).

- Anomalie riscontrabili: 1) Deposito superficiale; 2) Distacco; 3) Fessurazioni; 4) Penetrazione di umidità; 5) Presenza di vegetazione.

- Ditte specializzate: *Specializzati vari.*

01.04.03.C02 Controllo del grado di riciclabilità

Cadenza: quando occorre

Tipologia: Controllo

Controllare che nelle fasi manutentive vengano impiegati materiali, elementi e componenti con un elevato grado di riciclabilità.

- Requisiti da verificare: 1) Utilizzo di materiali, elementi e componenti ad elevato potenziale di riciclabilità.

- Anomalie riscontrabili: 1) Basso grado di riciclabilità.

- Ditte specializzate: *Tecnici di livello superiore.*

MANUTENZIONI ESEGUIBILI DA PERSONALE SPECIALIZZATO

01.04.03.I01 Pulizia delle superfici

Cadenza: quando occorre

Pulizia e rimozione dello sporco superficiale mediante spazzolatura manuale degli elementi o con tecniche di rimozione dei depositi, adatte al tipo di rivestimento, mediante getti di acqua a pressione e detergenti appropriati.

- Ditte specializzate: *Specializzati vari*.

01.04.03.I02 Ripristino degli strati protettivi

Cadenza: quando occorre

Ripristino degli strati protettivi, previa accurata pulizia delle superfici, con soluzioni chimiche appropriate.

- Ditte specializzate: *Specializzati vari*.

Elemento Manutenibile: 01.04.04

Segnaletica di sicurezza

Unità Tecnologica: 01.04

Gallerie

In galleria la segnaletica di sicurezza svolge il ruolo di prevenzione degli infortuni, nella tutela della salute e per affrontare situazioni di emergenza inerenti ad eventi stradali. La segnaletica di sicurezza trasmette mediante un segnale di sicurezza, tradotto in simbologie e colori appropriati, delle indicazioni in rapporto alle probabili situazioni di pericolo.

ANOMALIE RISCOINTRABILI

01.04.04.A01 Usura segnaletica

I cartelli segnaletici perdono consistenza per la perdita di materiale (vernice, materiale plastico, ecc.) dovuto all'usura, ai gas di scarico e agli agenti atmosferici disgreganti.

01.04.04.A02 Impiego di materiali non durevoli

Impiego di materiali non durevoli nelle fasi manutentive degli elementi.

01.04.04.A03 Basso grado di riciclabilità

Utilizzo nelle fasi manutentive di materiali, elementi e componenti con un basso grado di riciclabilità.

CONTROLLI ESEGUIBILI DA PERSONALE SPECIALIZZATO

01.04.04.C01 Controllo dello stato

Cadenza: ogni mese

Tipologia: Controllo

Controllare periodicamente le condizioni e l'integrità dei cartelli segnaletici e dei relativi sostegni nonché gli ancoraggi e fissaggi annessi. Controllare l'aspetto cromatico ed in particolare la consistenza dei colori corrispondenti alle diverse simbologie (colore di sicurezza; colore di contrasto; ecc.) anche in funzione del grado di visibilità. Controllare l'efficienza della segnaletica ed in particolare la visibilità in condizioni diverse (diurne, notturne, con luce artificiale, con nebbia, in casi di emergenza, ecc.).

- Anomalie riscontrabili: 1) *Usura segnaletica*.
- Ditte specializzate: *Specializzati vari*.

01.04.04.C02 Controllo impiego di materiali durevoli

Cadenza: quando occorre

Tipologia: Verifica

Verificare che nelle fasi manutentive degli elementi vengano utilizzati componenti caratterizzati da una durabilità elevata.

- Requisiti da verificare: 1) *Utilizzo di materiali, elementi e componenti caratterizzati da un'elevata durabilità*.
- Anomalie riscontrabili: 1) *Impiego di materiali non durevoli*.
- Ditte specializzate: *Tecnici di livello superiore*.

01.04.04.C03 Controllo del grado di riciclabilità

Cadenza: quando occorre

Tipologia: Controllo

Controllare che nelle fasi manutentive vengano impiegati materiali, elementi e componenti con un elevato grado di riciclabilità.

- Requisiti da verificare: 1) *Utilizzo di materiali, elementi e componenti ad elevato potenziale di riciclabilità*.
- Anomalie riscontrabili: 1) *Basso grado di riciclabilità*.
- Ditte specializzate: *Tecnici di livello superiore*.

MANUTENZIONI ESEGUIBILI DA PERSONALE SPECIALIZZATO

01.04.04.I01 Ripristino elementi usurati

Cadenza: quando occorre

Sostituzione ed integrazione degli elementi usurati della segnaletica di sicurezza con elementi analoghi così come previsto dalle norme di riferimento. Rimozione del vecchio segnale (palo, cartello, ecc.) e del relativo basamento e ricostituzione dello stesso. Riposizionamento del nuovo segnale e verifica dell'integrazione con il resto della segnaletica.

- Ditte specializzate: *Specializzati vari.*

Elemento Manutenibile: 01.04.05

Segnaletica stradale

Unità Tecnologica: 01.04

Gallerie

La segnaletica stradale in galleria può essere costituita da strisce segnaletiche tracciate sulla strada, da inserti catarifrangenti sulle delimitazioni, da segnali posti su sostegni, da segnalatori ottici, ecc.

ANOMALIE RISCOINTRABILI

01.04.05.A01 Usura segnaletica

I cartelli segnaletici stradali perdono consistenza per la perdita di materiale (vernice, materiale plastico, ecc.) dovuto all'usura, ai gas di scarico e agli agenti atmosferici disgreganti.

01.04.05.A02 Basso grado di riciclabilità

Utilizzo nelle fasi manutentive di materiali, elementi e componenti con un basso grado di riciclabilità.

01.04.05.A03 Impiego di materiali non durevoli

Impiego di materiali non durevoli nelle fasi manutentive degli elementi.

CONTROLLI ESEGUIBILI DA PERSONALE SPECIALIZZATO

01.04.05.C01 Controllo generale

Cadenza: ogni mese

Tipologia: Controllo

Controllo dello stato generale della segnaletica stradale, del grado di usura e del corretto posizionamento degli stessi.

- Anomalie riscontrabili: 1) *Usura segnaletica.*
- Ditte specializzate: *Specializzati vari.*

01.04.05.C02 Controllo del grado di riciclabilità

Cadenza: quando occorre

Tipologia: Controllo

Controllare che nelle fasi manutentive vengano impiegati materiali, elementi e componenti con un elevato grado di riciclabilità.

- Requisiti da verificare: 1) *Utilizzo di materiali, elementi e componenti ad elevato potenziale di riciclabilità.*
- Anomalie riscontrabili: 1) *Basso grado di riciclabilità.*
- Ditte specializzate: *Tecnici di livello superiore.*

01.04.05.C03 Controllo impiego di materiali durevoli

Cadenza: quando occorre

Tipologia: Verifica

Verificare che nelle fasi manutentive degli elementi vengano utilizzati componenti caratterizzati da una durabilità elevata.

- Requisiti da verificare: 1) *Utilizzo di materiali, elementi e componenti caratterizzati da un'elevata durabilità.*
- Anomalie riscontrabili: 1) *Impiego di materiali non durevoli.*
- Ditte specializzate: *Tecnici di livello superiore.*

MANUTENZIONI ESEGUIBILI DA PERSONALE SPECIALIZZATO

01.04.05.I01 Ripristino

Cadenza: quando occorre

Ripristino della segnaletica e sostituzione degli elementi usurati. In ogni caso è opportuno attenersi scrupolosamente alle norme del codice stradale e alle condizioni ambientali.

- Ditte specializzate: *Specializzati vari.*

Sistema di aerazione

Unità Tecnologica: 01.04

Gallerie

I sistemi di aerazione consentono di migliorare le condizioni di ricambio d'aria all'interno delle gallerie. Essi possono essere dei sistemi a ventilatori posti in serie lungo i tracciati stradali o in casi particolari (lungi trafori, traffico intenso e caotico, ecc.) veri e propri sistemi di trattamento e di condizionamento dell'aria.

ANOMALIE RISCOINTRABILI

01.04.06.A01 Filtraggio insufficiente

Filtraggio dell'aria insufficiente in relazione al numero di elementi predisposti.

01.04.06.A02 Temperature elevate

Condizioni di temperature superiori ai 25 °C dovute a cause diverse.

01.04.06.A03 Impiego di materiali non durevoli

Impiego di materiali non durevoli nelle fasi manutentive degli elementi.

01.04.06.A04 Basso grado di riciclabilità

Utilizzo nelle fasi manutentive di materiali, elementi e componenti con un basso grado di riciclabilità.

CONTROLLI ESEGUIBILI DA PERSONALE SPECIALIZZATO

01.04.06.C01 Controllo generale

Cadenza: ogni 3 mesi

Tipologia: Controllo

Controllo generale degli elementi costituenti gli impianti di aerazione. Verifica del perfetto funzionamento di ventilatori e dei sistemi di trattamento aria. Controllare il dimensionamento e la proporzione degli elementi in funzione dei volumi serviti. Controllo degli agganci a parete e delle perfette inclinazioni ed orientamenti degli elementi.

- Anomalie riscontrabili: 1) *Filtraggio insufficiente*; 2) *Temperature elevate*.
- Ditte specializzate: *Specializzati vari*.

01.04.06.C02 Controllo impiego di materiali durevoli

Cadenza: quando occorre

Tipologia: Verifica

Verificare che nelle fasi manutentive degli elementi vengano utilizzati componenti caratterizzati da una durabilità elevata.

- Requisiti da verificare: 1) *Utilizzo di materiali, elementi e componenti caratterizzati da un'elevata durabilità*.
- Anomalie riscontrabili: 1) *Impiego di materiali non durevoli*.
- Ditte specializzate: *Tecnici di livello superiore*.

01.04.06.C03 Controllo del grado di riciclabilità

Cadenza: quando occorre

Tipologia: Controllo

Controllare che nelle fasi manutentive vengano impiegati materiali, elementi e componenti con un elevato grado di riciclabilità.

- Requisiti da verificare: 1) *Utilizzo di materiali, elementi e componenti ad elevato potenziale di riciclabilità*.
- Anomalie riscontrabili: 1) *Basso grado di riciclabilità*.
- Ditte specializzate: *Tecnici di livello superiore*.

MANUTENZIONI ESEGUIBILI DA PERSONALE SPECIALIZZATO

01.04.06.I01 Ripristino agganci

Cadenza: ogni anno

Ripristino degli agganci e dei sistemi di fissaggio a parete. Sostituzione di elementi difettosi e/o usurati con altri analoghi.

- Ditte specializzate: *Specializzati vari*.

01.04.06.I02 Sostituzione filtri

Cadenza: ogni 6 mesi

Sostituzione dei filtri di aerazione e rimozione di depositi eventuali negli spazi di alloggio.

- Ditte specializzate: *Specializzati vari*.

Sistema di illuminazione

Unità Tecnologica: 01.04

Gallerie

I sistemi di illuminazione artificiale consentono di mantenere all'interno della galleria, condizioni sufficienti di visibilità per consentire agli utenti la circolazione stradale in sicurezza. I sistemi di illuminazione in galleria sono generalmente controllati da centrali di telecontrollo posti in prossimità delle stesse.

ANOMALIE RISCONTRABILI

01.04.07.A01 Avarie

Guasti ed avarie alle centrali di telecontrollo con conseguenti alterazioni delle intensità luminose.

01.04.07.A02 Opacizzazione

Opacizzazione degli elementi per depositi di polveri derivanti dai gas di scarico e da agenti atmosferici.

01.04.07.A03 Basso grado di riciclabilità

Utilizzo nelle fasi manutentive di materiali, elementi e componenti con un basso grado di riciclabilità.

CONTROLLI ESEGUIBILI DA PERSONALE SPECIALIZZATO

01.04.07.C01 Controllo generale

Cadenza: ogni mese

Tipologia: Controllo a vista

Controllare il corretto funzionamento dei corpi illuminanti. Verifica degli ancoraggi a parete. Verifica della perfetta visibilità in relazione allo stato del rivestimento delle pareti e del sistema di illuminazione artificiale.

- Anomalie riscontrabili: 1) Avarie; 2) Opacizzazione.
- Ditte specializzate: *Specializzati vari.*

01.04.07.C02 Controllo del grado di riciclabilità

Cadenza: quando occorre

Tipologia: Controllo

Controllare che nelle fasi manutentive vengano impiegati materiali, elementi e componenti con un elevato grado di riciclabilità.

- Requisiti da verificare: 1) Utilizzo di materiali, elementi e componenti ad elevato potenziale di riciclabilità.
- Anomalie riscontrabili: 1) Basso grado di riciclabilità.
- Ditte specializzate: *Tecnici di livello superiore.*

MANUTENZIONI ESEGUIBILI DA PERSONALE SPECIALIZZATO

01.04.07.I01 Pulizia fari

Cadenza: ogni 3 mesi

Pulizia dei fari illuminanti e rimozione di depositi dovuto all'usura, ai gas di scarico e agli agenti atmosferici.

- Ditte specializzate: *Specializzati vari.*

01.04.07.I02 Sostituzione corpi illuminanti

Cadenza: quando occorre

Sostituzione dei corpi illuminanti secondo la durata/ore prevista.

- Ditte specializzate: *Specializzati vari.*

Sistema di sicurezza

Unità Tecnologica: 01.04

Gallerie

I sistemi di sicurezza (spazi ed uscite, antincendio, sorveglianza, telecontrollo, telecomunicazione, ecc.) hanno la funzione di poter gestire, in caso di eventi in emergenza, le fasi di intervento e prevenzione (evacuazioni, soccorsi, ecc.) ai fini della incolumità di persone, animali e cose.

ANOMALIE RISCONTRABILI

01.04.08.A01 Avarie spie segnalazione

Difetti di funzionamento delle spie luminose ed acustiche per motivi diversi.

01.04.08.A02 Difetti del pannello di segnalazione

Difetti del sistema di segnalazione allarmi dovuti a guasti delle spie luminose.

01.04.08.A03 Perdite di tensione

Riduzione della tensione di alimentazione.

01.04.08.A04 Basso grado di riciclabilità

Utilizzo nelle fasi manutentive di materiali, elementi e componenti con un basso grado di riciclabilità.

CONTROLLI ESEGUIBILI DA PERSONALE SPECIALIZZATO

01.04.08.C01 Aggiornamento punti di sicurezza

Cadenza: ogni mese

Tipologia: Aggiornamento

Aggiornamento del quadro di controllo in funzione dei punti di sicurezza.

- Anomalie riscontrabili: 1) *Difetti del pannello di segnalazione.*
- Ditte specializzate: *Tecnici di livello superiore.*

01.04.08.C02 Controllo segnalazioni

Cadenza: ogni mese

Tipologia: Controllo

Controllo e verifica del perfetto funzionamento delle spie luminose e/o acustiche. Controllo della disposizione dei sistemi di sicurezza.

- Anomalie riscontrabili: 1) *Avarie spie segnalazione;* 2) *Perdite di tensione.*
- Ditte specializzate: *Tecnici di livello superiore.*

01.04.08.C03 Controllo del grado di riciclabilità

Cadenza: quando occorre

Tipologia: Controllo

Controllare che nelle fasi manutentive vengano impiegati materiali, elementi e componenti con un elevato grado di riciclabilità.

- Requisiti da verificare: 1) *Utilizzo di materiali, elementi e componenti ad elevato potenziale di riciclabilità.*
- Anomalie riscontrabili: 1) *Basso grado di riciclabilità.*
- Ditte specializzate: *Tecnici di livello superiore.*

MANUTENZIONI ESEGUIBILI DA PERSONALE SPECIALIZZATO

01.04.08.I01 Integrazione

Cadenza: ogni mese

Integrazione dei sistemi di sicurezza con relativa segnaletica.

- Ditte specializzate: *Specializzati vari.*

01.04.08.I02 Sostituzione

Cadenza: quando occorre

Sostituzione di spie luminose in funzione del grado di usura e della durata media.

- Ditte specializzate: *Specializzati vari.*

Piste ciclabili

Si tratta di spazi riservati alla circolazione dei velocipedi, individuabili nella parte longitudinale della strada ed opportunamente delimitati o separati con barriere invalicabili a protezione dei ciclisti dai veicoli a motore. Le piste ciclabili possono essere realizzate:

- in sede propria ad unico o doppio senso di marcia;
- su corsia riservata ricavata dalla carreggiata stradale;
- su corsia riservata ricavata dal marciapiede.

Più precisamente le piste ciclabili possono riassumersi nelle seguenti categorie:

- piste ciclabili in sede propria;
- piste ciclabili su corsia riservata;
- percorsi promiscui pedonali e ciclabili;
- percorsi promiscui ciclabili e veicolari.

Nella progettazione e realizzazione delle piste ciclabili è buona norma tener conto delle misure di prevenzione, in particolare della disposizione lungo i percorsi di: alberi, caditoie, marciapiedi, cassonetti, parcheggi, aree di sosta, passi carrai e segnaletica stradale.

REQUISITI E PRESTAZIONI (UT)

01.05.R01 Accessibilità in sicurezza

Classe di Requisiti: Sicurezza d'uso

Classe di Esigenza: Sicurezza

Le piste ciclabili devono essere realizzate in modo da essere facilmente accessibili da parte dei velocipedi.

Prestazioni:

La progettazione e la realizzazione di piste ciclabili dovranno tener conto dei seguenti dati dimensionali:

- larghezza;
- raggio di curvatura;
- velocità di progetto;
- pendenza trasversale;
- pendenza longitudinale;
- sottopassi.

Livello minimo della prestazione:

Si prevedono le seguenti dimensioni:

- larghezza min. (se monodirezionali) = 1,50 m
- larghezza min. (se bidirezionali) = 2,00 m
- pendenza longitudinale max (per tratti non sup. a m 200) = 2,5 %
- pendenza longitudinale max (per tratti non sup. a m 50) = 5,0 %
- franco min. laterale = 0,20 m
- franco min. in altezza = 2,25 m

Nella particolarità di piste ciclabili in sottovia, questa dovrà rispettare le seguenti dimensioni:

- lunghezza min. = 5,00 m
- altezza max = 2,40 m
- altezza max (se si superano i 25 m) = 2,70 m
- pendenza rampe = 3% - 5%

01.05.R02 Adeguamento geometrico in funzione del raggio di curvatura

Classe di Requisiti: Sicurezza d'uso

Classe di Esigenza: Sicurezza

Le piste ciclabili dovranno essere progettate e realizzate con raggi di curvatura calcolati secondo dati geometrici.

Prestazioni:

Le piste ciclabili dovranno essere progettate e realizzate con raggi di curvatura in funzione delle velocità, degli allargamenti, delle pendenze.

Livello minimo della prestazione:

Si considerano alcuni dei seguenti valori minimi:

- Velocità di progetto: 16 km/h
raggio di curvatura = 4,50 m; allargamento del tratto = 1,10 m.
raggio di curvatura = 6,00 m; allargamento del tratto = 0,80 m.
- Velocità di progetto 24 km/h
raggio di curvatura = 10,00 m; allargamento del tratto = 0,70 m.
raggio di curvatura = 20,00 m; allargamento del tratto = 0,33 m.
- Velocità di progetto: 32 km/h
raggio di curvatura = 10,00 m; allargamento del tratto = 1,00 m.
- Velocità di progetto: 40 km/h
raggio di curvatura = 10,00 m; allargamento del tratto = 1,20 m.
raggio di curvatura = 20,00 m; allargamento del tratto = 0,57m.

01.05.R03 Utilizzo di materiali, elementi e componenti a ridotto carico ambientale

Classe di Requisiti: Di salvaguardia dell'ambiente

Classe di Esigenza: Salvaguardia ambiente

I materiali e gli elementi selezionati, durante il ciclo di vita utile dovranno assicurare emissioni ridotte di inquinanti oltre ad un ridotto carico energetico.

Prestazioni:

La selezione dei materiali da costruzione deve, quindi, essere effettuata tenendo conto delle principali categorie di impatti ambientali: eutrofizzazione, cambiamenti climatici, acidificazione, riduzione dello strato di ozono extratmosferico, smog fotochimico, inquinamento del suolo e delle falde acquifere. Tali impatti dipendono dalle caratteristiche dei processi produttivi e anche dalla distanza della fonte di approvvigionamento rispetto al cantiere di costruzione del manufatto edilizio, in tale ottica è opportuno privilegiare materiali provenienti da siti di produzione limitrofi al luogo di costruzione, prendendo in considerazione anche la tipologia dei mezzi che sono utilizzati in relazione ai processi di trasporto.

Inoltre, gli impatti ambientali possono dipendere dalle risorse da cui derivano. Sono da privilegiare quelli derivanti da risorse rinnovabili, pur considerando che la scelta di un materiale dipende anche da altri requisiti che possono giustificare soluzioni tecnologiche differenti.

Livello minimo della prestazione:

I parametri relativi all'utilizzo di materiali ed elementi e componenti a ridotto carico ambientale dovranno rispettare i limiti previsti dalla normativa vigente

01.05.R04 Utilizzo di materiali, elementi e componenti riciclati

Classe di Requisiti: Gestione dei rifiuti

Classe di Esigenza: Salvaguardia ambiente

Per diminuire la quantità di rifiuti dai prodotti, dovrà essere previsto l'utilizzo di materiali riciclati.

Prestazioni:

Nella scelta dei componenti, elementi e materiali, valutare con attenzione quelli che potenzialmente possono essere avviati al riciclo.

Livello minimo della prestazione:

Calcolare la percentuale di materiali da avviare ai processi di riciclaggio.

Determinare la percentuale in termini di quantità (kg) o di superficie (mq) di materiale impiegato nell'elemento tecnico in relazione all'unità funzionale assunta.

01.05.R05 Riduzione degli impatti negativi nelle operazioni di manutenzione

Classe di Requisiti: Di salvaguardia dell'ambiente

Classe di Esigenza: Salvaguardia ambiente

All'interno del piano di manutenzione redatto per l'opera interessata, dovranno essere inserite indicazioni che favoriscano la diminuzione di impatti sull'ambiente attraverso il minore utilizzo di sostanze tossiche, favorendo la riduzione delle risorse.

Prestazioni:

Favorire l'impiego di materiali e componenti caratterizzati da un lungo ciclo di vita e da efficiente manutenibilità e riutilizzabilità degli stessi. In fase progettuale optare per la composizione dell'edificio dei sub-sistemi, utilizzando tecnologie e soluzioni mirate a facilitare gli interventi di manutenzione e a ridurre la produzione di rifiuti.

Livello minimo della prestazione:

Utilizzo di materiali e componenti con basse percentuali di interventi manutentivi.

01.05.R06 Massimizzazione della percentuale di superficie drenante

Classe di Requisiti: Salvaguardia del ciclo dell'acqua

Classe di Esigenza: Salvaguardia ambiente

Massimizzazione della percentuale di superficie drenante attraverso l'utilizzo di materiali ed elementi con caratteristiche idonee.

Prestazioni:

L'utilizzo di materiali ed elementi drenanti (sabbia, ciottoli, ghiaia, prato, ecc.) che favoriscono la penetrazione ed il deflusso delle acque piovane, dovrà caratterizzare la maggior parte delle superfici soggette a processi ed interventi edilizi.

Livello minimo della prestazione:

I parametri relativi all'utilizzo di superfici drenanti dovranno rispettare i limiti previsti dalla normativa vigente

01.05.R07 Adeguato inserimento paesaggistico

Classe di Requisiti: Salvaguardia dei sistemi naturalistici e paesaggistici

Classe di Esigenza: Salvaguardia ambiente

Adeguato inserimento paesaggistico e rispetto delle visuali e della compatibilità morfologica del terreno

Prestazioni:

La proposta progettuale, in relazione alla salvaguardia dei sistemi naturalistici e paesaggistici, dovrà tener conto dell'impatto dell'opera da realizzare, in riferimento alla morfologia del terreno e delle visuali al contorno.

Livello minimo della prestazione:

Dovranno essere rispettati i criteri dettati dalla normativa di settore.

01.05.R08 Utilizzo di tecniche costruttive che facilitino il disassemblaggio a fine vita

Classe di Requisiti: Utilizzo razionale delle risorse

Classe di Esigenza: Salvaguardia ambiente

Utilizzo razionale delle risorse attraverso la selezione di tecniche costruttive che rendano agevole il disassemblaggio alla fine del ciclo di vita

Prestazioni:

Nella fase di progettazione fare prevalere la scelta su sistemi costruttivi che facilitano la smontabilità dei componenti ed i successivi processi di demolizione e recupero dei materiali

Livello minimo della prestazione:

Nella fase progettuale bisogna garantire una adeguata percentuale di sistemi costruttivi che facilitano il disassemblaggio alla fine del ciclo di vita

01.05.R09 Utilizzo di materiali, elementi e componenti ad elevato potenziale di riciclabilità

Classe di Requisiti: Utilizzo razionale delle risorse

Classe di Esigenza: Salvaguardia ambiente

Utilizzo di materiali, elementi e componenti con un elevato grado di riciclabilità

Prestazioni:

Nelle scelte progettuali di materiali, elementi e componenti si dovrà tener conto del loro grado di riciclabilità in funzione dell'ubicazione del cantiere, del loro ciclo di vita, degli elementi di recupero, ecc.

Livello minimo della prestazione:

Calcolare la percentuale di materiali da avviare ai processi di riciclaggio. Determinare la percentuale in termini di quantità (kg) o di superficie (mq) di materiale impiegato nell'elemento tecnico in relazione all'unità funzionale assunta.

ELEMENTI MANUTENIBILI DELL'UNITÀ TECNOLOGICA:

- 01.05.01 Caditoie
- 01.05.02 Cordolature
- 01.05.03 Dispositivi di ingresso e di uscita
- 01.05.04 Fasce di protezione laterali
- 01.05.05 Golfo di sosta
- 01.05.06 Pavimentazione in asfalto
- 01.05.07 Pavimentazione in blocchetti di cls
- 01.05.08 Pavimentazione in lastre di cls
- 01.05.09 Portacicli
- 01.05.10 Segnaletica di informazione
- 01.05.11 Spazi di sosta
- 01.05.12 Strisce di demarcazione

Caditoie

Unità Tecnologica: 01.05

Piste ciclabili

Si tratta di elementi inseriti in prossimità delle piste ciclabili con funzione di captazione e deflusso delle acque meteoriche. Le caditoie possono essere inserite al lato dei marciapiedi o tra il percorso ciclabile e la corsia veicolare. La loro forma può variare a secondo dell'utilizzo: quadrata, a bocca di lupo e lineare. Inoltre possono essere in materiali diversi, quali, cls prefabbricato, ghisa, ecc..

ANOMALIE RICONTRABILI

01.05.01.A01 Depositi

Depositi di fogliame, sabbia, terreno, ecc. che possono compromettere la captazione nelle griglie delle acque meteoriche.

01.05.01.A02 Disposizione errata

Disposizione nel senso longitudinale rispetto al senso di marcia dei velocipedi.

01.05.01.A03 Pendenza errata

Pendenza errata con deflusso delle acque meteoriche verso la sede della pista ciclabile.

01.05.01.A04 Rottura

Rottura delle griglie o dei cordoli delle caditoie per eventi traumatici esterni.

01.05.01.A05 Basso grado di riciclabilità

Utilizzo nelle fasi manutentive di materiali, elementi e componenti con un basso grado di riciclabilità.

CONTROLLI ESEGUIBILI DA PERSONALE SPECIALIZZATO

01.05.01.C01 Controllo generale

Cadenza: ogni 3 mesi

Tipologia: Verifica

Controllo generale degli elementi caditoie e verifica dell'assenza di eventuali anomalie (depositi, pendenza errata, rottura, ecc.)

- Anomalie riscontrabili: 1) Depositi; 2) Disposizione errata; 3) Pendenza errata; 4) Rottura.
- Ditte specializzate: *Specializzati vari.*

01.05.01.C02 Controllo del grado di riciclabilità

Cadenza: quando occorre

Tipologia: Controllo

Controllare che nelle fasi manutentive vengano impiegati materiali,, elementi e componenti con un elevato grado di riciclabilità.

- Requisiti da verificare: 1) Utilizzo di materiali, elementi e componenti ad elevato potenziale di riciclabilità.
- Anomalie riscontrabili: 1) Basso grado di riciclabilità.
- Ditte specializzate: *Tecnici di livello superiore.*

MANUTENZIONI ESEGUIBILI DA PERSONALE SPECIALIZZATO

01.05.01.I01 Pulizia

Cadenza: ogni mese

Pulizia e rimozione di fogliame, sabbia, terreno e altri depositi in prossimità delle griglie di captazione.

- Ditte specializzate: *Generico.*

01.05.01.I02 Ripristino funzionalità

Cadenza: quando occorre

Ripristino delle pendenze rispetto alle quote delle piste e dei marciapiedi al contorno. Sostituzione di eventuali elementi degradati o rotti con altri analoghi.

- Ditte specializzate: *Specializzati vari.*

Cordolature

Unità Tecnologica: 01.05

Le cordolature per piste ciclabili sono dei manufatti di finitura la cui funzione è quella di contenere la spinta verso l'esterno degli elementi di pavimentazione ciclabile che sono sottoposti a carichi di normale esercizio. Possono essere realizzati in elementi prefabbricati in calcestruzzo o in cordoni di pietrastrada.

ANOMALIE RISCONTRABILI

01.05.02.A01 Distacco

Disgregazione e distacco di parti notevoli del materiale che può manifestarsi anche mediante espulsione di elementi prefabbricati dalla loro sede.

01.05.02.A02 Mancanza

Mancanza di elementi di cordolatura a corredo delle superfici ciclabili.

01.05.02.A03 Mancanza rinterro

Mancanza del rinterro a ridosso delle cordolature con conseguente perdita di stabilità di quest'ultime.

01.05.02.A04 Rottura

Rottura di parti degli elementi costituenti i manufatti.

01.05.02.A05 Sporgenza

Sporgenza dei cordoli al di sopra del filo della pavimentazione ciclabile.

01.05.02.A06 Basso grado di riciclabilità

Utilizzo nelle fasi manutentive di materiali, elementi e componenti con un basso grado di riciclabilità.

CONTROLLI ESEGUIBILI DA PERSONALE SPECIALIZZATO

01.05.02.C01 Controllo generale

Cadenza: ogni 6 mesi

Tipologia: Controllo

Controllo dello stato dei giunti verticali tra gli elementi contigui. Verifica della non sporgenza rispetto al filo della pavimentazione ciclabile. Controllare lo stato dei rinterri a ridosso delle cordolature.

- Anomalie riscontrabili: 1) *Distacco*; 2) *Mancanza*; 3) *Mancanza rinterro*; 4) *Rottura*; 5) *Sporgenza*.
- Ditte specializzate: *Specializzati vari*.

01.05.02.C02 Controllo del grado di riciclabilità

Cadenza: quando occorre

Tipologia: Controllo

Controllare che nelle fasi manutentive vengano impiegati materiali, elementi e componenti con un elevato grado di riciclabilità.

- Requisiti da verificare: 1) *Utilizzo di materiali, elementi e componenti ad elevato potenziale di riciclabilità*.
- Anomalie riscontrabili: 1) *Basso grado di riciclabilità*.
- Ditte specializzate: *Tecnici di livello superiore*.

MANUTENZIONI ESEGUIBILI DA PERSONALE SPECIALIZZATO

01.05.02.I01 Ripristino giunti

Cadenza: quando occorre

Ripristino dei giunti verticali tra gli elementi contigui.

- Ditte specializzate: *Specializzati vari*.

01.05.02.I02 Sistemazione sporgenze

Cadenza: quando occorre

Sistemazione delle sporgenze delle cordolature rispetto al filo della pavimentazione ciclabile. Ripristino dei rinterri a ridosso delle cordolature.

- Ditte specializzate: *Specializzati vari*.

Elemento Manutenibile: 01.05.03

Dispositivi di ingresso e di uscita

Unità Tecnologica: 01.05

I dispositivi di ingresso e di uscita per piste ciclabili sono spazi di raccordo e di integrazione con le aree pedonali e stradali che consentono un uso razionale ed in sicurezza dei percorsi a servizio dei velocipedi e dei ciclisti. In genere gli accessi e le uscite sono costituiti da rampe realizzate con pendenza adeguata e superfici antisdrucciolo.

ANOMALIE RISCOINTRABILI

01.05.03.A01 Pendenza errata

Errata pendenza longitudinale o trasversale per difetti di esecuzione o per cause esterne.

01.05.03.A02 Rottura

Rottura di parti degli elementi costituenti i dispositivi di ingresso e uscita.

01.05.03.A03 Basso grado di riciclabilità

Utilizzo nelle fasi manutentive di materiali, elementi e componenti con un basso grado di riciclabilità.

CONTROLLI ESEGUIBILI DA PERSONALE SPECIALIZZATO

01.05.03.C01 Controllo generale

Cadenza: ogni mese

Tipologia: Controllo

Controllare lo stato delle pavimentazioni e l'assenza di eventuali anomalie. Verificare la normalità delle pendenze in prossimità di ingressi ed uscite.

- Anomalie riscontrabili: 1) Rottura; 2) Pendenza errata.
- Ditte specializzate: *Specializzati vari.*

01.05.03.C02 Controllo del grado di riciclabilità

Cadenza: quando occorre

Tipologia: Controllo

Controllare che nelle fasi manutentive vengano impiegati materiali, elementi e componenti con un elevato grado di riciclabilità.

- Requisiti da verificare: 1) *Utilizzo di materiali, elementi e componenti ad elevato potenziale di riciclabilità.*
- Anomalie riscontrabili: 1) *Basso grado di riciclabilità.*
- Ditte specializzate: *Tecnici di livello superiore.*

MANUTENZIONI ESEGUIBILI DA PERSONALE SPECIALIZZATO

01.05.03.I01 Integrazione

Cadenza: quando occorre

Integrazioni di elementi rovinati e/o usurati nella pavimentazione con elementi di analoghe caratteristiche. Ripristino delle pendenze di accesso e di uscita.

- Ditte specializzate: *Specializzati vari.*

Elemento Manutenibile: 01.05.04

Fasce di protezione laterali

Unità Tecnologica: 01.05

Piste ciclabili

Si tratta di spazi disposti lateralmente lungo i percorsi ciclabili e verso la carreggiata. La loro funzione è quella di creare un ulteriore margine di sicurezza dalla carreggiata e quindi dal traffico autoveicolare. Possono generalmente essere costituite da tappeti erbosi o rivestite da pavimentazioni in pietra naturale, elementi prefabbricati in cls. ecc..

ANOMALIE RISCOINTRABILI

01.05.04.A01 Deposito

Accumulo di detriti, foglie ed altri materiali estranei che potrebbero essere anche fonte di pericoli.

01.05.04.A02 Distacco

Disgregazione e distacco di parti notevoli del materiale che può manifestarsi anche mediante espulsione di elementi prefabbricati dalla loro sede.

01.05.04.A03 Mancanza

Perdita di parti del materiale delle aree adibite a fasce di protezione. Nel caso di tappeti erbosi questa si manifesta mediante l'assenza di zolle di erba lungo le superfici.

01.05.04.A04 Basso grado di riciclabilità

Utilizzo nelle fasi manutentive di materiali, elementi e componenti con un basso grado di riciclabilità.

CONTROLLI ESEGUIBILI DA PERSONALE SPECIALIZZATO

01.05.04.C01 Controllo generale

Cadenza: ogni 3 mesi

Tipologia: Controllo a vista

Controllare periodicamente l'integrità delle superfici del rivestimento attraverso valutazioni visive mirate a riscontrare anomalie (buche, mancanza, rottura, ecc.). In caso di tappeti erbosi controllare l'integrità degli stessi. Verificare l'assenza di depositi e/o sporgenze lungo i percorsi.

- Anomalie riscontrabili: 1) *Mancanza*; 2) *Deposito*; 3) *Distacco*.
- Ditte specializzate: *Specializzati vari*.

01.05.04.C02 Controllo del grado di riciclabilità

Cadenza: quando occorre

Tipologia: Controllo

Controllare che nelle fasi manutentive vengano impiegati materiali, elementi e componenti con un elevato grado di riciclabilità.

- Requisiti da verificare: 1) *Utilizzo di materiali, elementi e componenti ad elevato potenziale di riciclabilità*.
- Anomalie riscontrabili: 1) *Basso grado di riciclabilità*.
- Ditte specializzate: *Tecnici di livello superiore*.

MANUTENZIONI ESEGUIBILI DA PERSONALE SPECIALIZZATO

01.05.04.I01 Ripristino superfici

Cadenza: quando occorre

Ripristino delle superfici del rivestimento mediante elementi di analoghe caratteristiche. In caso di tappeti erbosi, risistemazione delle nuove zolle lungo le superfici scoperte. Rimozione di eventuali depositi e/o sporgenze lungo i percorsi.

- Ditte specializzate: *Specializzati vari*.

Elemento Manutenibile: 01.05.05

Golfo di sosta

Unità Tecnologica: 01.05

Piste ciclabili

Si tratta di spazi disposti longitudinalmente lungo le superfici ciclabili adibite alla sosta temporanea dei ciclisti. Essi possono essere intervallati da aiuole piantumate o alberature, in alcuni casi integrati con le aree pedonali. La loro distribuzione deve tener conto della lunghezza dei percorsi e dell'utilizzo delle piste.

ANOMALIE RISCOINTRABILI

01.05.05.A01 Buche

Consistono nella mancanza di materiale dal rivestimento superficiale a carattere localizzato e con geometrie e profondità irregolari spesso fino a raggiungere gli strati inferiori.

01.05.05.A02 Deposito

Accumulo di detriti, fogliame ed altri materiali estranei che potrebbero essere anche fonte di pericoli.

01.05.05.A03 Presenza di vegetazione

Presenza di vegetazione caratterizzata dall'invasione di piante, licheni, muschi, ecc., nell'area riservata al golfo di sosta.

01.05.05.A04 Basso grado di riciclabilità

Utilizzo nelle fasi manutentive di materiali, elementi e componenti con un basso grado di riciclabilità.

CONTROLLI ESEGUIBILI DA PERSONALE SPECIALIZZATO

01.05.05.C01 Controllo generale

Cadenza: ogni 3 mesi

Tipologia: Controllo a vista

Controllare periodicamente l'integrità delle superfici e l'assenza di eventuali anomalie. Verificare la non invadenza, all'interno dell'area di sosta, di piante e vegetazione.

- Anomalie riscontrabili: 1) *Buche*; 2) *Deposito*; 3) *Presenza di vegetazione*.
- Ditte specializzate: *Specializzati vari*.

01.05.05.C02 Controllo del grado di riciclabilità

Cadenza: quando occorre

Tipologia: Controllo

Controllare che nelle fasi manutentive vengano impiegati materiali,, elementi e componenti con un elevato grado di riciclabilità.

- Requisiti da verificare: 1) *Utilizzo di materiali, elementi e componenti ad elevato potenziale di riciclabilità*.
- Anomalie riscontrabili: 1) *Basso grado di riciclabilità*.
- Ditte specializzate: *Tecnici di livello superiore*.

MANUTENZIONI ESEGUIBILI DA PERSONALE SPECIALIZZATO

01.05.05.I01 Sistemazione

Cadenza: quando occorre

Riparazione delle superfici, se necessario, con materiali analoghi. Sistemazione della vegetazione in eccesso e potatura di rami affioranti all'interno dell'area di sosta.

- Ditte specializzate: *Specializzati vari, Giardiniere*.

Elemento Manutenibile: 01.05.06

Pavimentazione in asfalto

Unità Tecnologica: 01.05

Piste ciclabili

La pavimentazione in asfalto per piste ciclabili è un tipo di rivestimento con strato riportato antiusura e additivi bituminosi. A secondo delle geometrie delle pavimentazioni da realizzare, si possono eseguire rivestimenti di elementi in strisce di larghezza variabile.

ANOMALIE RISCONTRABILI

01.05.06.A01 Deposito superficiale

Depositi di fogliame, polveri, oggetti estranei, ecc., lungo le superfici ciclabili.

01.05.06.A02 Distacco

Disgregazione e distacco di parti notevoli del materiale che può manifestarsi anche mediante espulsione di elementi dalla loro sede.

01.05.06.A03 Fessurazioni

Presenza di discontinuità nel materiale con distacchi di piccole parti dalle superfici ciclabili.

01.05.06.A04 Mancanza

Perdita di parti del materiale dalle superfici ciclabili.

01.05.06.A05 Presenza di vegetazione

Presenza di vegetazione caratterizzata dalla formazione di licheni, muschi e piante lungo le superfici ciclabili.

01.05.06.A06 Sollevamento e distacco dal supporto

Sollevamento e distacco dal supporto di uno o più parti della pavimentazione ciclabile.

01.05.06.A07 Basso grado di riciclabilità

Utilizzo nelle fasi manutentive di materiali, elementi e componenti con un basso grado di riciclabilità.

CONTROLLI ESEGUIBILI DA PERSONALE SPECIALIZZATO

01.05.06.C01 Controllo generale delle parti a vista

Cadenza: ogni 6 mesi

Tipologia: Controllo a vista

Controllo dello stato di conservazione delle finiture e verifica del grado di usura o di erosione delle parti in vista ed in particolare dei giunti. Controllare l'uniformità delle superfici. Riscontro di eventuali anomalie (depositi, presenza di vegetazione, ecc.).

- Anomalie riscontrabili: 1) *Deposito superficiale*; 2) *Sollevamento e distacco dal supporto*; 3) *Presenza di vegetazione*; 4) *Fessurazioni*; 5) *Mancanza*.
- Ditte specializzate: *Specializzati vari*.

01.05.06.C02 Controllo del grado di riciclabilità

Cadenza: quando occorre

Tipologia: Controllo

Controllare che nelle fasi manutentive vengano impiegati materiali, elementi e componenti con un elevato grado di riciclabilità.

- Requisiti da verificare: 1) *Utilizzo di materiali, elementi e componenti ad elevato potenziale di riciclabilità.*
- Anomalie riscontrabili: 1) *Basso grado di riciclabilità.*
- Ditte specializzate: *Tecnici di livello superiore.*

MANUTENZIONI ESEGUIBILI DA PERSONALE SPECIALIZZATO

01.05.06.I01 Pulizia delle superfici

Cadenza: ogni settimana

Pulizia e rimozione dello sporco superficiale mediante spazzolatura manuale degli elementi o con tecniche di rimozione dei depositi, adatte al tipo di rivestimento, e con detergenti appropriati.

- Ditte specializzate: *Generico.*

01.05.06.I02 Ripristino degli strati

Cadenza: quando occorre

Ripristino degli strati, previa accurata pulizia delle superfici, rimozione delle parti disaggregate, riempimento con rivestimenti di analoghe caratteristiche e successiva compattazione con rullo meccanico.

- Ditte specializzate: *Specializzati vari.*

Elemento Manutenibile: 01.05.07

Pavimentazione in blocchetti di cls

Unità Tecnologica: 01.05

Piste ciclabili

La pavimentazione in blocchetti di cls per piste ciclabili è un tipo di rivestimento realizzato con prodotti di calcestruzzo confezionati con elementi in monostrato o pluristrato, caratterizzati da un ridotto rapporto di unicità tra lo spessore e i lati. Possono essere impiegati lungo le superfici blocchetti di colore differenziato per delimitare gli spazi ciclabili e/o integrare la segnaletica orizzontale.

REQUISITI E PRESTAZIONI (EM)

01.05.07.R01 Accettabilità

Classe di Requisiti: Durabilità tecnologica

Classe di Esigenza: Durabilità

I blocchetti dovranno rispettare le dimensioni rilevate in fase di campionatura.

Prestazioni:

I blocchetti devono rispettare i valori dimensionali determinabili secondo la norma UNI EN 1338.

Livello minimo della prestazione:

Sono accettabili tolleranze dimensionali nell'ordine di +/- 3 mm per singoli blocchetti e di +/- 2 mm rispetto alla media dei provini campione.

01.05.07.R02 Assorbimento dell'acqua

Classe di Requisiti: Controllabilità tecnologica

Classe di Esigenza: Controllabilità

I masselli dovranno produrre un adeguato assorbimento d'acqua.

Prestazioni:

Dovranno essere rispettate le prove di assorbimento d'acqua secondo la norma UNI EN 1338.

Livello minimo della prestazione:

Secondo la norma UNI EN 1338, il valore dell'assorbimento d'acqua dovrà essere $W_a < 14\%$ per singolo provino e $W_a < 12\%$ rispetto alla media dei provini campione.

01.05.07.R03 Resistenza alla compressione

Classe di Requisiti: Di stabilità

Classe di Esigenza: Sicurezza

I blocchetti dovranno produrre una adeguata resistenza alla compressione.

Prestazioni:

Dovranno essere rispettate le prove a compressione secondo la norma UNI EN 1338.

Livello minimo della prestazione:

Secondo la norma UNI EN 1338, il valore della resistenza a compressione (convenzionale) dovrà essere $R_{cc} \geq 50 \text{ N/mm}^2$ per singoli masselli e $R_{cc} \geq 60 \text{ N/mm}^2$ rispetto alla media dei provini campione.

ANOMALIE RICONTRABILI**01.05.07.A01 Degrado sigillante**

Distacco e perdita di elasticità dei materiali utilizzati per le sigillature impermeabilizzanti e dei giunti nelle superfici ciclabili.

01.05.07.A02 Deposito superficiale

Depositi di fogliame, polveri, oggetti estranei, ecc., lungo le superfici ciclabili.

01.05.07.A03 Distacco

Disgregazione e distacco di parti notevoli del materiale che può manifestarsi anche mediante espulsione di elementi dalla loro sede.

01.05.07.A04 Perdita di elementi

Perdita di elementi e di parti dalle superfici ciclabili.

01.05.07.A05 Basso grado di riciclabilità

Utilizzo nelle fasi manutentive di materiali, elementi e componenti con un basso grado di riciclabilità.

CONTROLLI ESEGUIBILI DA PERSONALE SPECIALIZZATO**01.05.07.C01 Controllo generale delle parti a vista**

Cadenza: ogni 6 mesi

Tipologia: Controllo a vista

Controllo dello stato di conservazione delle finiture e verifica del grado di usura o di erosione delle parti in vista ed in particolare dei giunti. Controllare l'uniformità dell'aspetto cromatico delle superfici. Riscontro di eventuali anomalie (depositi, fessurazioni, ecc.).

- Anomalie riscontrabili: 1) *Degrado sigillante*; 2) *Deposito superficiale*; 3) *Distacco*; 4) *Perdita di elementi*.
- Ditte specializzate: *Specializzati vari*.

01.05.07.C02 Controllo del grado di riciclabilità

Cadenza: quando occorre

Tipologia: Controllo

Controllare che nelle fasi manutentive vengano impiegati materiali, elementi e componenti con un elevato grado di riciclabilità.

- Requisiti da verificare: 1) *Utilizzo di materiali, elementi e componenti ad elevato potenziale di riciclabilità*.
- Anomalie riscontrabili: 1) *Basso grado di riciclabilità*.
- Ditte specializzate: *Tecnici di livello superiore*.

MANUTENZIONI ESEGUIBILI DA PERSONALE SPECIALIZZATO**01.05.07.I01 Pulizia delle superfici**

Cadenza: ogni settimana

Pulizia e rimozione dello sporco superficiale mediante spazzolatura manuale degli elementi o con tecniche di rimozione dei depositi, adatte al tipo di rivestimento, e con detergenti appropriati.

- Ditte specializzate: *Specializzati vari*.

01.05.07.I02 Ripristino giunti

Cadenza: quando occorre

Ripristino della sigillatura e completamento della saturazione dei giunti con materiali idonei, eseguita manualmente o a macchina.

- Ditte specializzate: *Specializzati vari*.

01.05.07.I03 Sostituzione degli elementi degradati

Cadenza: quando occorre

Sostituzione dei masselli e/o accessori usurati o rotti con altri analoghi.

- Ditte specializzate: *Specializzati vari*.

Elemento Manutenibile: 01.05.08

Pavimentazione in lastre di cls

La pavimentazione in lastre di cls prefabbricate per piste ciclabili è un tipo di rivestimento realizzato con elementi in cemento armato vibrato posti su letto di sabbia. In genere le lastre di cls si differenziano in moduli e raccordi di dimensioni diverse.

ANOMALIE RISCONTRABILI

01.05.08.A01 Deposito superficiale

Depositi di foglie, polveri, oggetti estranei, ecc., lungo le superfici ciclabili.

01.05.08.A02 Rottura

Rottura di parti delle lastre costituenti la superficie ciclabile.

01.05.08.A03 Sollevamento e distacco dal supporto

Sollevamento e distacco delle lastre dal letto di posa per perdita del materiale sottostante (sabbia).

01.05.08.A04 Basso grado di riciclabilità

Utilizzo nelle fasi manutentive di materiali, elementi e componenti con un basso grado di riciclabilità.

CONTROLLI ESEGUIBILI DA PERSONALE SPECIALIZZATO

01.05.08.C01 Controllo generale delle parti a vista

Cadenza: ogni mese

Tipologia: Controllo a vista

Controllo dello stato di conservazione delle finiture e verifica del grado di usura o di erosione delle parti in vista. Controllare l'uniformità dell'aspetto cromatico delle superfici. Ricontro di eventuali anomalie (depositi, presenza di vegetazione, rottura ecc.).

- Anomalie riscontrabili: 1) Deposito superficiale; 2) Rottura; 3) Sollevamento e distacco dal supporto.
- Ditte specializzate: Specializzati vari.

01.05.08.C02 Controllo del grado di riciclabilità

Cadenza: quando occorre

Tipologia: Controllo

Controllare che nelle fasi manutentive vengano impiegati materiali, elementi e componenti con un elevato grado di riciclabilità.

- Requisiti da verificare: 1) Utilizzo di materiali, elementi e componenti ad elevato potenziale di riciclabilità.
- Anomalie riscontrabili: 1) Basso grado di riciclabilità.
- Ditte specializzate: Tecnici di livello superiore.

MANUTENZIONI ESEGUIBILI DA PERSONALE SPECIALIZZATO

01.05.08.I01 Pulizia delle superfici

Cadenza: ogni settimana

Pulizia e rimozione dello sporco superficiale mediante spazzolatura manuale degli elementi o con tecniche di rimozione dei depositi, adatte al tipo di rivestimento, e con detergenti appropriati.

- Ditte specializzate: Specializzati vari.

01.05.08.I02 Sostituzione degli elementi degradati

Cadenza: quando occorre

Sostituzione delle lastre e/o accessori usurati o rotti con altri analoghi.

- Ditte specializzate: Specializzati vari.

Elemento Manutenibile: 01.05.09

Portacicli

Si tratta di elementi funzionali per favorire la sosta dei velocipedi ed eventualmente il bloccaggio. Si possono prevedere portacicli e/o rastrelliere verticali, affiancati, sfalsati, ecc.. I portacicli e/o cicloparcheggi possono essere del tipo: a stalli con angolazioni diverse, classico (a bloccaggio della singola ruota), ad altezze differenziate e box a pagamento. Inoltre essi dovranno assicurare, la protezione dalle intemperie, la protezione dai furti, l'integrazione estetica con altri arredi urbani, la manutenzione, ecc.

REQUISITI E PRESTAZIONI (EM)

01.05.09.R01 Adeguamento dimensionale

Classe di Requisiti: Funzionalità d'uso

Classe di Esigenza: Funzionalità

I portacicli dovranno essere realizzati in modo da garantirne agevolmente l'uso.

Prestazioni:

I portacicli dovranno essere realizzati in modo da rispettare i parametri dimensionali (distanza, lunghezza, altezza, ecc.). Inoltre essi dovranno garantire: la protezione dalle intemperie, la protezione dai furti, l'integrazione estetica con altri arredi urbani, ecc.

Livello minimo della prestazione:

Dovranno essere rispettati i seguenti parametri dimensionali.

Distanza minima tra un portacicli e l'altro (con disposizione a 90°) = 0,70 m:

- lunghezza spazio portacicli = 1,90 m;
- altezza protezione laterale (se prevista) 0,80 m.

Distanza minima tra un portacicli e l'altro (con disposizione a 45°) = 0,50 m:

- lunghezza spazio portacicli = 1,44 m;
- altezza protezione laterale (se prevista) 0,80 m.

Distanza minima tra un portacicli e l'altro (con disposizione a 25°) = 0,83 m:

- lunghezza spazio portacicli = 0,81 m;
- altezza protezione laterale (se prevista) 0,80 m.

ANOMALIE RICONTRABILI

01.05.09.A01 Corrosione

Corrosione di parti metalliche per il decadimento dei materiali a causa della combinazione con sostanze presenti nell'ambiente (ossigeno, acqua, anidride carbonica, ecc.).

01.05.09.A02 Presenza di ostacoli

Presenza di ostacoli (depositi, piante, ecc.) in prossimità degli spazi adibiti a portacicli.

01.05.09.A03 Sganciamenti

Sganciamenti, per motivi diversi, degli elementi costituenti portacicli e rastrelliere dagli spazi di destinazione.

01.05.09.A04 Basso grado di riciclabilità

Utilizzo nelle fasi manutentive di materiali, elementi e componenti con un basso grado di riciclabilità.

CONTROLLI ESEGUIBILI DA PERSONALE SPECIALIZZATO

01.05.09.C01 Controllo generale

Cadenza: ogni mese

Tipologia: Verifica

Controllare periodicamente i meccanismi di aggancio e sgancio predisposti. Verificare gli strati protettivi delle finiture a vista. Controllare la disposizione dei portacicli anche in funzione degli altri elementi di arredo urbano.

- Requisiti da verificare: 1) *Adeguamento dimensionale*.
- Anomalie riscontrabili: 1) *Corrosione*; 2) *Presenza di ostacoli*; 3) *Sganciamenti*.
- Ditte specializzate: *Specializzati vari*.

01.05.09.C02 Controllo del grado di riciclabilità

Cadenza: quando occorre

Tipologia: Controllo

Controllare che nelle fasi manutentive vengano impiegati materiali, elementi e componenti con un elevato grado di riciclabilità.

- Requisiti da verificare: 1) *Utilizzo di materiali, elementi e componenti ad elevato potenziale di riciclabilità*.
- Anomalie riscontrabili: 1) *Basso grado di riciclabilità*.
- Ditte specializzate: *Tecnici di livello superiore*.

MANUTENZIONI ESEGUIBILI DA PERSONALE SPECIALIZZATO

01.05.09.I01 Sistemazione generale

Cadenza: quando occorre

Riparazione e/o sostituzione di eventuali meccanismi di aggancio e sgancio. Ripristino degli strati protettivi delle finiture a vista con prodotti idonei ai tipi di superfici.

- Ditte specializzate: *Specializzati vari, Pittore*.

Segnaletica di informazione

Unità Tecnologica: 01.05

Piste ciclabili

La segnaletica a servizio delle aree predisposte come piste ciclabili serve per guidare e disciplinare i ciclisti e fornire prescrizioni ed utili indicazioni per l'uso. In particolare può suddividersi in: segnaletica di divieto, segnaletica di pericolo e segnaletica di indicazione. Può essere costituita da strisce segnaletiche tracciate sulla strada o da elementi inseriti nella pavimentazione differenziati per colore. La segnaletica comprende linee longitudinali, frecce direzionali, linee trasversali, attraversamenti ciclabili, iscrizioni e simboli posti sulla superficie stradale, strisce di delimitazione degli stalli di sosta o per le aree di parcheggio dei velocipedi, ecc.. Essa dovrà integrarsi con la segnaletica stradale. La segnaletica può essere realizzata mediante l'applicazione di pittura, materiali termoplastici, materiali plastici indurenti a freddo, linee e simboli preformati o mediante altri sistemi. Nella maggior parte dei casi, la segnaletica è di colore bianco o giallo, ma, in casi particolari, vengono usati anche altri colori.

ANOMALIE RICONTRABILI

01.05.10.A01 Disposizione errata

Disposizione della segnaletica inerente le piste ciclabili in modo incongruo rispetto alla segnaletica stradale circostante.

01.05.10.A02 Usura segnaletica

La cartellonistica, le strisce, le bande ed altre simbologie, perdono consistenza per la perdita di materiale (vernice, materiale plastico, ecc.) dovuto all'usura e agli agenti atmosferici disgreganti.

01.05.10.A03 Basso grado di riciclabilità

Utilizzo nelle fasi manutentive di materiali, elementi e componenti con un basso grado di riciclabilità.

CONTROLLI ESEGUIBILI DA PERSONALE SPECIALIZZATO

01.05.10.C01 Controllo generale

Cadenza: ogni 6 mesi

Tipologia: Controllo

Controllo dello stato generale delle linee e della simbologia convenzionale. Controllare l'integrazione con la segnaletica stradale circostante.

- Anomalie riscontrabili: 1) *Disposizione errata*; 2) *Usura segnaletica*.
- Ditte specializzate: *Specializzati vari*.

01.05.10.C02 Controllo del grado di riciclabilità

Cadenza: quando occorre

Tipologia: Controllo

Controllare che nelle fasi manutentive vengano impiegati materiali, elementi e componenti con un elevato grado di riciclabilità.

- Requisiti da verificare: 1) *Utilizzo di materiali, elementi e componenti ad elevato potenziale di riciclabilità*.
- Anomalie riscontrabili: 1) *Basso grado di riciclabilità*.
- Ditte specializzate: *Tecnici di livello superiore*.

MANUTENZIONI ESEGUIBILI DA PERSONALE SPECIALIZZATO

01.05.10.I01 Ripristino segnaletica

Cadenza: ogni anno

Rifacimento delle linee usurate e della simbologia convenzionale con materiali idonei (pitture, materiali plastici, ecc.). Integrazione con la segnaletica stradale circostante.

- Ditte specializzate: *Specializzati vari*.

Spazi di sosta

Unità Tecnologica: 01.05

Piste ciclabili

Si tratta di spazi adibiti: al parcheggio dei velocipedi, ad aree di ristoro e a punti di informazione. La loro distribuzione deve tener conto

dei centri di interesse e di utilizzo dei velocipedi. Possono prevedersi spazi coperti, opportunamente dimensionati, mediante pensiline o altri elementi di copertura per la protezione da agenti atmosferici (pioggia, grandine, ecc.). Negli spazi di sosta sono generalmente sistemati i portacicli opportunamente distribuiti.

REQUISITI E PRESTAZIONI (EM)

01.05.11.R01 Costituzione e dimensionamento

Classe di Requisiti: Funzionalità di gestione

Classe di Esigenza: Funzionalità

La costituzione e il dimensionamento degli spazi di sosta devono essere tali da consentire agevolmente l'uso.

Prestazioni:

Gli spazi di sosta devono essere dimensionati per favorire le attività elementari di prendere e riporre i velocipedi.

Livello minimo della prestazione:

Sarebbe opportuno prevedere per il dimensionamento degli spazi di sosta 1 bicicletta ogni 5 abitanti.

ANOMALIE RISCONTRABILI

01.05.11.A01 Deposito superficiale

Depositi di foglie, polveri, oggetti estranei, ecc., lungo le superfici degli spazi di sosta.

01.05.11.A02 Errato dimensionamento

Dimensionamento errato degli spazi di sosta e/o della distribuzione di portacicli e rastrelliere per i velocipedi.

01.05.11.A03 Insufficienza di portacicli

Disponibilità di portacicli in numero insufficiente rispetto alla superficie servita dagli spazi di sosta.

01.05.11.A04 Presenza di vegetazione

Presenza di vegetazione caratterizzata dalla formazione di licheni, muschi e piante lungo le superfici degli spazi di sosta.

01.05.11.A05 Basso grado di riciclabilità

Utilizzo nelle fasi manutentive di materiali, elementi e componenti con un basso grado di riciclabilità.

CONTROLLI ESEGUIBILI DA PERSONALE SPECIALIZZATO

01.05.11.C01 Controllo generale

Cadenza: ogni mese

Tipologia: Controllo

Controllare la disposizione degli spazi di sosta lungo i percorsi delle piste ciclabili. Controllare la distribuzione e la sufficienza di portacicli. Controllare l'assenza di depositi superficiali e di eventuale vegetazione. Verificare l'integrità dei rivestimenti delle superfici.

• Anomalie riscontrabili: 1) Deposito superficiale; 2) Errato dimensionamento; 3) Insufficienza di portacicli; 4) Presenza di vegetazione.

• Ditte specializzate: *Specializzati vari.*

01.05.11.C02 Controllo del grado di riciclabilità

Cadenza: quando occorre

Tipologia: Controllo

Controllare che nelle fasi manutentive vengano impiegati materiali, elementi e componenti con un elevato grado di riciclabilità.

• Requisiti da verificare: 1) Utilizzo di materiali, elementi e componenti ad elevato potenziale di riciclabilità.

• Anomalie riscontrabili: 1) Basso grado di riciclabilità.

• Ditte specializzate: *Tecnici di livello superiore.*

MANUTENZIONI ESEGUIBILI DA PERSONALE SPECIALIZZATO

01.05.11.I01 Sistemazioni generali

Cadenza: quando occorre

Rimozione di eventuali depositi superficiali e di vegetazione in eccesso. Ripristino dei rivestimenti delle superfici con materiali di analoghe caratteristiche.

• Ditte specializzate: *Specializzati vari.*

Elemento Manutenibile: 01.05.12

Strisce di demarcazione

Si tratta di elementi delimitanti la parte ciclabile da altri spazi (pedonali, per il traffico autoveicolare, ecc.). Possono essere realizzate con elementi inseriti nella stessa pavimentazione (blocchetti di colore diverso) o in alternativa mediante pitture e/o bande adesive.

ANOMALIE RISCONTRABILI

01.05.12.A01 Usura

Perdita di consistenza e perdita di materiale (vernice, materiale plastico, ecc.) dovuto all'usura e agli agenti atmosferici disgreganti.

01.05.12.A02 Basso grado di riciclabilità

Utilizzo nelle fasi manutentive di materiali, elementi e componenti con un basso grado di riciclabilità.

CONTROLLI ESEGUIBILI DA PERSONALE SPECIALIZZATO

01.05.12.C01 Controllo generale

Cadenza: ogni 6 mesi

Tipologia: Controllo

Controllo dello stato generale delle strisce di demarcazione.

- Anomalie riscontrabili: 1) *Usura*.
- Ditte specializzate: *Specializzati vari*.

01.05.12.C02 Controllo del grado di riciclabilità

Cadenza: quando occorre

Tipologia: Controllo

Controllare che nelle fasi manutentive vengano impiegati materiali,, elementi e componenti con un elevato grado di riciclabilità.

- Requisiti da verificare: 1) *Utilizzo di materiali, elementi e componenti ad elevato potenziale di riciclabilità*.
- Anomalie riscontrabili: 1) *Basso grado di riciclabilità*.
- Ditte specializzate: *Tecnici di livello superiore*.

MANUTENZIONI ESEGUIBILI DA PERSONALE SPECIALIZZATO

01.05.12.I01 Ripristino

Cadenza: quando occorre

Rifacimento delle strisce di demarcazione usurate con materiali idonei (pitture, materiali plastici, elementi della pavimentazione, ecc.).

- Ditte specializzate: *Specializzati vari*.

Rotatorie

La rotatoria è una particolare intersezione a raso o a livello per la disciplina del traffico, organizzata in modo da consentire lo smistamento delle correnti di traffico dall'una all'altra di esse ed è caratterizzata dalla presenza di un'area centrale a forma circolare non accessibile, circondata da un anello, percorribile in una sola direzione ed in senso antiorario dal traffico che proviene da più entrate.

A seconda delle dimensioni del diametro della circonferenza esterna, le rotatorie possono suddividersi in:

- Mini rotatorie (con diametro esterno compreso tra 14 e 26 metri);
- Rotatorie urbane compatte (con diametro esterno compreso tra 26 e 40 metri);
- Rotatorie medie (con diametro esterno compreso tra 40 e 60 metri);
- Rotatorie grandi (con diametro esterno maggiore di 60 metri).

Le mini rotatorie possono suddividersi ulteriormente in:

- Mini rotonda con isola centrale sormontabile;
- Mini rotonda con isola centrale semisormontabile.

In riferimento alla classificazione funzionale delle strade, definita dal Codice della Strada e recepita dalle "Norme funzionali e geometriche per la costruzione delle strade", la rotatoria, come particolare tipologia d'intersezione a raso, è ammessa come soluzione dell'incrocio solo fra alcune categorie di strade:

- Strade di categoria C – extraurbane secondarie;
- Strade di categoria E – urbane di quartiere;
- Strade di categoria F locali – ambito urbano ed extraurbano.

REQUISITI E PRESTAZIONI (UT)

01.06.R01 Dimensionamento funzionale

Classe di Requisiti: Di funzionamento

Classe di Esigenza: Gestione

Le intersezioni devono essere dimensionate con riferimento alla domanda di traffico specializzata in relazione alle manovre consentite.

Prestazioni:

Gli elementi ed i parametri da determinare in funzione della domanda di traffico, riferita al periodo di punta di progetto, sono:

- per le intersezioni lineari a raso: la lunghezza delle corsie di accumulo;
- per le intersezioni a rotatoria: la capacità della rotatoria ed il livello di servizio della soluzione adottata;
- per le intersezioni a livelli sfalsati: la lunghezza delle corsie di immissione e delle zone di scambio.

Livello minimo della prestazione:

Per le manovre di immissione e di scambio, la lunghezza delle corsie specializzate deve essere determinata secondo procedure basate sulla distribuzione probabilistica dei distanziamenti temporali tra i veicoli in marcia, su ciascuna corsia.

Il livello di servizio dell'intersezione non dovrà essere inferiore a quello prescritto dal DM 5.11.2001 per il tipo di strade confluenti nel nodo.

A seconda del metodo di calcolo utilizzato potranno essere valutate con criteri funzionali le sole lunghezze $L_{i,e}$ (per le immissioni), L_{sc} (per gli scambi) e $L_{a,a}$ (per le corsie di accumulo) ovvero l'intera corsia specializzata o parte di essa, in modo da garantire che la manovra nel suo complesso offra il livello di servizio richiesto.

01.06.R02 Distanza di Visibilità

Classe di Requisiti: Sicurezza d'uso

Classe di Esigenza: Sicurezza

Negli incroci a rotatoria, i conducenti che si approssimano alla rotatoria devono vedere i veicoli che percorrono l'anello centrale al fine di cedere ad essi la precedenza o eventualmente arrestarsi.

Prestazioni:

Per le traiettorie prioritarie si devono mantenere all'interno dell'intera area di intersezione le medesime condizioni di visibilità previste dalla specifica normativa per le arterie stradali confluenti nei nodi. La presenza dell'intersezione non può difatti costituire deroga agli standard usuali in rapporto alla visibilità del tracciato.

Livello minimo della prestazione:

Il lato maggiore del triangolo di visibilità viene rappresentato dalla distanza di visibilità principale D , data dall'espressione:

$$D = vxt$$

In cui:

v = velocità di riferimento [m/s], pari al valore della velocità di progetto caratteristica del tratto considerate 0, in presenza di limiti impositivi di velocità, dal valore prescritto dalla segnaletica;

t = tempo di manovra pari a:
In presenza di manovre regolate da precedenza: 12 s
In presenza di manovre regolate da Stop: 6 s

01.06.R03 Capacità di una rotatoria

Classe di Requisiti: Funzionalità d'uso

Classe di Esigenza: Funzionalità

Si definisce capacità dell'entrata il più piccolo valore del flusso sul ramo d'ingresso che determina la presenza permanente di veicoli in attesa di immettersi.

Prestazioni:

Il valore del flusso dipende dal flusso che percorre l'anello, e quindi dall'insieme dei flussi in ingresso e in uscita da tutti i bracci della rotatoria. Non è pertanto possibile calcolare la capacità di un braccio se non è nota l'intera matrice M origine/destinazione della rotatoria, dalla quale si ricava la matrice di distribuzione N, il cui generico elemento p_{ij} fornisce la frazione del flusso entrante da i che esce in j.

Livello minimo della prestazione:

In assenza di una formulazione di capacità per l'Italia, si fa riferimento al metodo messo a punto in Francia dal SETRA, il quale ha il pregio di fornire, oltre al valore della capacità, anche altri elementi utili per la conoscenza del livello di servizio di una rotatoria (tempo medio di attesa e lunghezza massima di una coda all'ingresso).

01.06.R04 Illuminazione

Classe di Requisiti: Sicurezza d'uso

Classe di Esigenza: Sicurezza

I livelli di illuminamento e le condizioni di uniformità da garantire debbono essere tali da consentire il mutuo avvistamento dei veicoli, l'avvistamento di eventuali ostacoli e la corretta percezione della configurazione degli elementi dell'intersezione, nelle diverse condizioni che possono verificarsi durante l'esercizio diurno e notturno dell'infrastruttura.

Prestazioni:

Per i Nodi di Tipo 3 (Intersezioni a raso), l'illuminazione deve essere realizzata nei casi in cui si accerti la ricorrenza di particolari condizioni ambientali locali, invalidanti ai fini della corretta percezione degli ostacoli, come la presenza di nebbia o foschia. L'accertamento deve essere compiuto anche assumendo informazioni presso le autorità locali, responsabili del territorio.

Livello minimo della prestazione:

L'illuminazione delle intersezioni stradali deve essere sempre prevista nei seguenti casi:

- Nodi di Tipo 1: Intersezioni a livelli sfalsati con eventuali manovre di scambio (Svincolo);
- Nodi di Tipo 2: Intersezioni a livelli Sfalsati con manovre di scambio o incroci a raso.

01.06.R05 Utilizzo di materiali, elementi e componenti a ridotto carico ambientale

Classe di Requisiti: Di salvaguardia dell'ambiente

Classe di Esigenza: Salvaguardia ambiente

I materiali e gli elementi selezionati, durante il ciclo di vita utile dovranno assicurare emissioni ridotte di inquinanti oltre ad un ridotto carico energetico.

Prestazioni:

La selezione dei materiali da costruzione deve, quindi, essere effettuata tenendo conto delle principali categorie di impatti ambientali: eutrofizzazione, cambiamenti climatici, acidificazione, riduzione dello strato di ozono extratrasferico, smog fotochimico, inquinamento del suolo e delle falde acquifere. Tali impatti dipendono dalle caratteristiche dei processi produttivi e anche dalla distanza della fonte di approvvigionamento rispetto al cantiere di costruzione del manufatto edilizio, in tale ottica è opportuno privilegiare materiali provenienti da siti di produzione limitrofi al luogo di costruzione, prendendo in considerazione anche la tipologia dei mezzi che sono utilizzati in relazione ai processi di trasporto.

Inoltre, gli impatti ambientali possono dipendere dalle risorse da cui derivano. Sono da privilegiare quelli derivanti da risorse rinnovabili, pur considerando che la scelta di un materiale dipende anche da altri requisiti che possono giustificare soluzioni tecnologiche differenti.

Livello minimo della prestazione:

I parametri relativi all'utilizzo di materiali ed elementi e componenti a ridotto carico ambientale dovranno rispettare i limiti previsti dalla normativa vigente

01.06.R06 Utilizzo di materiali, elementi e componenti caratterizzati da un'elevata durabilità

Classe di Requisiti: Utilizzo razionale delle risorse

Classe di Esigenza: Salvaguardia ambiente

Utilizzo razionale delle risorse attraverso l'impiego di materiali con una elevata durabilità.

Prestazioni:

Nelle fasi progettuali dell'opera individuare e scegliere elementi e componenti caratterizzati da una durabilità elevata.

Livello minimo della prestazione:

Nella fase progettuale bisogna garantire una adeguata percentuale di elementi costruttivi caratterizzati da una durabilità elevata.

01.06.R07 Utilizzo di materiali, elementi e componenti riciclati

Classe di Requisiti: Gestione dei rifiuti

Classe di Esigenza: Salvaguardia ambiente

Per diminuire la quantità di rifiuti dai prodotti, dovrà essere previsto l'utilizzo di materiali riciclati.

Prestazioni:

Nella scelta dei componenti, elementi e materiali, valutare con attenzione quelli che potenzialmente possono essere avviati al riciclo.

Livello minimo della prestazione:

Calcolare la percentuale di materiali da avviare ai processi di riciclaggio.

Determinare la percentuale in termini di quantità (kg) o di superficie (mq) di materiale impiegato nell'elemento tecnico in relazione all'unità funzionale assunta.

ELEMENTI MANUTENIBILI DELL'UNITÀ TECNOLOGICA:

- 01.06.01 Anello di circolazione
- 01.06.02 Braccio
- 01.06.03 Fascia valicabile
- 01.06.04 Isole a raso
- 01.06.05 Isola centrale
- 01.06.06 Isole delimitate da elementi verticali
- 01.06.07 Isola di separazione
- 01.06.08 Isole permanenti
- 01.06.09 Rami di entrata
- 01.06.10 Rami di uscita

Anello di circolazione

Unità Tecnologica: 01.06

Rotatorie

E' la parte di carreggiata che circonda l'isola centrale, ad una o più corsie, percorsa dai veicoli in senso antiorario.

REQUISITI E PRESTAZIONI (EM)

01.06.01.R01 Accessibilità

Classe di Requisiti: Sicurezza d'uso

Classe di Esigenza: Sicurezza

La carreggiata deve essere accessibile ai veicoli ed alle persone se consentito.

Prestazioni:

La carreggiata dovrà essere dimensionata secondo quanto previsto dalle norme in materia di circolazione stradale.

Livello minimo della prestazione:

Dimensioni minime:

- la carreggiata dovrà avere una larghezza minima pari a 3,50 m;
- deve essere dotata di sovrastruttura estesa per una larghezza di 0,30 m da entrambi i lati della carreggiata.

ANOMALIE RISCONTRABILI

01.06.01.A01 Buche

Consistono nella mancanza di materiale dalla superficie del manto stradale a carattere localizzato e con geometrie e profondità irregolari spesso fino a raggiungere gli strati inferiori, ecc.).

01.06.01.A02 Cedimenti

Consistono nella variazione della sagoma stradale caratterizzati da avvallamenti e crepe localizzati per cause diverse (frane, diminuzione e/o insufficienza della consistenza degli strati sottostanti, ecc.).

01.06.01.A03 Usura manto stradale

Si manifesta con fessurazioni, rotture, mancanza di materiale, buche e sollevamenti del manto stradale e/o della pavimentazione in genere.

01.06.01.A04 Sollevamento

Variazione localizzata della sagoma stradale con sollevamento di parti interessanti il manto stradale.

01.06.01.A05 Impiego di materiali non durevoli

Impiego di materiali non durevoli nelle fasi manutentive degli elementi.

CONTROLLI ESEGUIBILI DA PERSONALE SPECIALIZZATO

01.06.01.C01 Controllo dello stato

Cadenza: ogni mese

Tipologia: Controllo a vista

Controllare che gli spazi di circolazione siano liberi da oggetti e/o sporgenze. Verificare che la segnaletica a servizio sia visibile ed adeguata alle funzioni.

- Requisiti da verificare: 1) *Dimensionamento funzionale.*
- Anomalie riscontrabili: 1) *Buche;* 2) *Usura manto stradale;* 3) *Cedimenti.*
- Ditte specializzate: *Specializzati vari.*

01.06.01.C02 Controllo carreggiata

Cadenza: ogni mese

Tipologia: Controllo

Controllo dello stato generale. Verifica dell'assenza di eventuali buche e/o altre anomalie (cedimenti, sollevamenti, difetti di pendenza, fessurazioni, ecc.). Controllo dell'integrità della segnaletica.

- Requisiti da verificare: 1) *Accessibilità.*
- Anomalie riscontrabili: 1) *Buche;* 2) *Cedimenti;* 3) *Sollevamento;* 4) *Usura manto stradale.*
- Ditte specializzate: *Specializzati vari.*

01.06.01.C03 Controllo impiego di materiali durevoli

Cadenza: quando occorre

Tipologia: Verifica

Verificare che nelle fasi manutentive degli elementi vengano utilizzati componenti caratterizzati da una durabilità elevata.

- Requisiti da verificare: 1) *Utilizzo di materiali, elementi e componenti caratterizzati da un'elevata durabilità.*
- Anomalie riscontrabili: 1) *Impiego di materiali non durevoli.*
- Ditte specializzate: *Tecnici di livello superiore.*

MANUTENZIONI ESEGUIBILI DA PERSONALE SPECIALIZZATO

01.06.01.I01 Ripristino carreggiata

Cadenza: quando occorre

Riparazioni di eventuali buche e/o fessurazioni mediante ripristino degli strati di fondo, pulizia e rifacimento degli strati superficiali con l'impiego di bitumi stradali a caldo.

- Ditte specializzate: *Specializzati vari.*

Elemento Manutenibile: 01.06.02

Braccio

Unità Tecnologica: 01.06

Rotatorie

Il braccio rappresenta quella porzione di asse stradale che converge verso fanello.

ANOMALIE RISCONTRABILI

01.06.02.A01 Buche

Consistono nella mancanza di materiale dalla superficie del manto stradale a carattere localizzato e con geometrie e profondità irregolari spesso fino a raggiungere gli strati inferiori, ecc.

01.06.02.A02 Cedimenti

Consistono nella variazione della sagoma stradale caratterizzati da avvallamenti e crepe localizzati per cause diverse (frane, diminuzione e/o insufficienza della consistenza degli strati sottostanti, ecc.).

01.06.02.A03 Usura manto stradale

Si manifesta con fessurazioni, rotture, mancanza di materiale, buche e sollevamenti del manto stradale e/o della pavimentazione in genere.

01.06.02.A04 Sollevamento

Variazione localizzata della sagoma stradale con sollevamento di parti interessanti il manto stradale.

01.06.02.A05 Impiego di materiali non durevoli

Impiego di materiali non durevoli nelle fasi manutentive degli elementi.

CONTROLLI ESEGUIBILI DA PERSONALE SPECIALIZZATO

01.06.02.C01 Controllo carreggiata

Cadenza: ogni mese

Tipologia: Controllo

Controllo dello stato generale. Verifica dell'assenza di eventuali buche e/o altre anomalie (cedimenti, sollevamenti, difetti di pendenza, fessurazioni, ecc.). Controllo dell'integrità della segnaletica.

- Requisiti da verificare: 1) *Accessibilità.*
- Anomalie riscontrabili: 1) *Buche;* 2) *Cedimenti;* 3) *Sollevamento;* 4) *Usura manto stradale.*
- Ditte specializzate: *Specializzati vari.*

01.06.02.C02 Controllo impiego di materiali durevoli

Cadenza: quando occorre

Tipologia: Verifica

Verificare che nelle fasi manutentive degli elementi vengano utilizzati componenti caratterizzati da una durabilità elevata.

- Requisiti da verificare: 1) *Utilizzo di materiali, elementi e componenti caratterizzati da un'elevata durabilità.*

- Anomalie riscontrabili: 1) *Impiego di materiali non durevoli.*
- Ditte specializzate: *Tecnici di livello superiore.*

MANUTENZIONI ESEGUIBILI DA PERSONALE SPECIALIZZATO

01.06.02.I01 Ripristino carreggiata

Cadenza: quando occorre

Riparazioni di eventuali buche e/o fessurazioni mediante ripristino degli strati di fondo, pulizia e rifacimento degli strati superficiali con l'impiego di bitumi stradali a caldo.

- Ditte specializzate: *Specializzati vari.*

Elemento Manutenibile: 01.06.03

Fascia valicabile

Unità Tecnologica: 01.06

Rotatorie

La fascia valicabile in genere è presente nelle rotatorie con piccolo diametro. Essa rappresenta la corona circolare che circonda l'isola centrale. La funzione della fascia è di rendere più agevole le manovre eseguite dai mezzi pesanti lungo l'anello. Essa può essere realizzata o in maniera semplice attraverso la stesura di segnaletica orizzontale, o diversamente attraverso la pavimentazione con materiale idoneo e diverso da quello relativo alla pavimentazione che definisce l'anello.

ANOMALIE RISCONTRABILI

01.06.03.A01 Geometrie irregolari

Geometrie irregolari degli elementi costituenti che possono essere fonti di pericolo nella fase di esercizio.

01.06.03.A02 Sporgenze

Sporgenze di elementi costituenti che possono essere fonti di pericolo nella fase di esercizio.

01.06.03.A03 Impiego di materiali non durevoli

Impiego di materiali non durevoli nelle fasi manutentive degli elementi.

CONTROLLI ESEGUIBILI DA PERSONALE SPECIALIZZATO

01.06.03.C01 Controllo dello stato

Cadenza: ogni mese

Tipologia: Controllo a vista

Controllare che gli spazi di circolazione siano liberi da oggetti e/o sporgenze. Verificare che la segnaletica a servizio sia visibile ed adeguata alle funzioni.

- Requisiti da verificare: 1) *Distanza di Visibilità.*
- Anomalie riscontrabili: 1) *Geometrie irregolari;* 2) *Sporgenze.*
- Ditte specializzate: *Specializzati vari.*

01.06.03.C02 Controllo impiego di materiali durevoli

Cadenza: quando occorre

Tipologia: Verifica

Verificare che nelle fasi manutentive degli elementi vengano utilizzati componenti caratterizzati da una durabilità elevata.

- Requisiti da verificare: 1) *Utilizzo di materiali, elementi e componenti caratterizzati da un'elevata durabilità.*
- Anomalie riscontrabili: 1) *Impiego di materiali non durevoli.*
- Ditte specializzate: *Tecnici di livello superiore.*

MANUTENZIONI ESEGUIBILI DA PERSONALE SPECIALIZZATO

01.06.03.I01 <nuovo> ...Ripristino

Cadenza: quando occorre

Ripristino delle geometrie di progetto e rimozione di eventuali sporgenze e/o oggetti estranei.

- Ditte specializzate: *Specializzati vari.*

Isole a raso

Unità Tecnologica: 01.06

Rotatorie

Le isole a raso sono isole di separazione, realizzate mediante strisce di colore bianco. All'interno delle isole a raso vengono generalmente inserite strisce zebrate di colore bianco, con inclinazione a 45° rispetto al senso di marcia. In genere gli intervalli fra le strisce hanno larghezza doppia rispetto alle strisce.

ANOMALIE RISCONTRABILI

01.06.04.A01 Usura

Perdita di materiale (vernice, materiale plastico, ecc.) dovuto all'usura provocata dall'azione dei veicoli e degli agenti atmosferici disgreganti.

01.06.04.A02 Impiego di materiali non durevoli

Impiego di materiali non durevoli nelle fasi manutentive degli elementi.

CONTROLLI ESEGUIBILI DA PERSONALE SPECIALIZZATO

01.06.04.C01 Controllo dello stato

Cadenza: ogni 3 mesi

Tipologia: Controllo

Controllare periodicamente le condizioni e l'integrità dei segnali. Controllare l'aspetto cromatico ed in particolare la consistenza dei colori corrispondenti alle diverse simbologie. Controllare l'efficienza della segnaletica ed in particolare la visibilità in condizioni diverse (diurne, notturne, con luce artificiale, con nebbia, ecc.). Controllare la disposizione dei segnali in funzione della disciplina di circolazione dei veicoli e comunque nel rispetto del Nuovo Codice della Strada.

- Anomalie riscontrabili: 1) *Usura.*
- Ditte specializzate: *Specializzati vari.*

01.06.04.C02 Controllo impiego di materiali durevoli

Cadenza: quando occorre

Tipologia: Verifica

Verificare che nelle fasi manutentive degli elementi vengano utilizzati componenti caratterizzati da una durabilità elevata.

- Requisiti da verificare: 1) *Utilizzo di materiali, elementi e componenti caratterizzati da un'elevata durabilità.*
- Anomalie riscontrabili: 1) *Impiego di materiali non durevoli.*
- Ditte specializzate: *Tecnici di livello superiore.*

MANUTENZIONI ESEGUIBILI DA PERSONALE SPECIALIZZATO

01.06.04.I01 Rifacimento dei simboli

Cadenza: quando occorre

Rifacimento dei simboli e delle iscrizioni mediante ridefinizione delle sagome e dei caratteri alfanumerici con applicazione di materiali idonei (vernici, vernici speciali, materiali termoplastici, materiali plastici indurenti a freddo, linee e simboli preformati, ecc.).

- Ditte specializzate: *Specializzati vari.*

Isola centrale

Unità Tecnologica: 01.06

Rotatorie

Rappresenta la parte più interna del sistema a rotatoria, del tipo non valicabile e con geometria a forma circolare. La dimensione dell'isola centrale viene dimensionata dalla necessità di ottenere una sufficiente deviazione per i veicoli che attraversano la rotatoria diametralmente. Attraverso la limitazione della velocità, non vi è un limite dimensionale. In alcuni casi, la forma delle isole più grandi non sempre può essere con geometria circolare, dovendosi adattare a particolari circostanze. Comunque tutte le isole aventi il raggio

minore di 5 metri dovrebbero avere la forma circolare.

ANOMALIE RISCONTRABILI

01.06.05.A01 Visibilità ridotta

Visibilità ridotta per la presenza di vegetazione e/o sagome o cartelloni pubblicitari inseriti all'interno dell'isola.

01.06.05.A02 Impiego di materiali non durevoli

Impiego di materiali non durevoli nelle fasi manutentive degli elementi.

CONTROLLI ESEGUIBILI DA PERSONALE SPECIALIZZATO

01.06.05.C01 Controllo dello stato

Cadenza: ogni mese

Tipologia: Controllo a vista

Controllare lo stato dell'isola centrale e verificare l'assenza di eventuali anomalie presenti.

- Anomalie riscontrabili: 1) *Visibilità ridotta.*
- Ditte specializzate: *Specializzati vari.*

01.06.05.C02 Controllo impiego di materiali durevoli

Cadenza: quando occorre

Tipologia: Verifica

Verificare che nelle fasi manutentive degli elementi vengano utilizzati componenti caratterizzati da una durabilità elevata.

- Requisiti da verificare: 1) *Utilizzo di materiali, elementi e componenti caratterizzati da un'elevata durabilità.*
- Anomalie riscontrabili: 1) *Impiego di materiali non durevoli.*
- Ditte specializzate: *Tecnici di livello superiore.*

MANUTENZIONI ESEGUIBILI DA PERSONALE SPECIALIZZATO

01.06.05.I01 <nuovo> ...Ripristino

Cadenza: ogni mese

Ripristino ed eliminazione di eventuali anomalie presenti.

- Ditte specializzate: *Specializzati vari.*

Elemento Manutenibile: 01.06.06

Isole delimitate da elementi verticali

Unità Tecnologica: 01.06

Rotatorie

Le isole delimitate da elementi verticali, sono isole di separazione, realizzate mediante paletti, birilli, ed altri elementi disposti lungo il perimetro dell'isola. La distanza tra un elemento e l'altro deve essere tale da definire perfettamente i margini dell'isola.

ANOMALIE RISCONTRABILI

01.06.06.A01 Usura

Gli elementi hanno meno consistenza per la perdita di materiale (pellicola, parti della sagoma, ecc.) dovuto all'usura e agli agenti atmosferici disgreganti.

01.06.06.A02 Alterazione Cromatica

Variazione di uno o più parametri che definiscono il colore degli elementi.

01.06.06.A03 Corrosione

Decadimento dei materiali metallici a causa della combinazione con sostanze presenti nell'ambiente (ossigeno, acqua, anidride carbonica, ecc.).

01.06.06.A04 Impiego di materiali non durevoli

Impiego di materiali non durevoli nelle fasi manutentive degli elementi.

CONTROLLI ESEGUIBILI DA PERSONALE SPECIALIZZATO

01.06.06.C01 Controllo dello stato

Cadenza: ogni mese

Tipologia: Controllo a vista

Controllare lo stato dell'isola e verificare l'assenza di eventuali anomalie presenti.

- Anomalie riscontrabili: 1) *Usura*.
- Ditte specializzate: *Specializzati vari*.

01.06.06.C02 Controllo impiego di materiali durevoli

Cadenza: quando occorre

Tipologia: Verifica

Verificare che nelle fasi manutentive degli elementi vengano utilizzati componenti caratterizzati da una durabilità elevata.

- Requisiti da verificare: 1) *Utilizzo di materiali, elementi e componenti caratterizzati da un'elevata durabilità*.
- Anomalie riscontrabili: 1) *Impiego di materiali non durevoli*.
- Ditte specializzate: *Tecnici di livello superiore*.

MANUTENZIONI ESEGUIBILI DA PERSONALE SPECIALIZZATO

01.06.06.I01 <nuovo> ...Ripristino

Cadenza: quando occorre

Ripristino ed eliminazione di eventuali anomalie presenti.

- Ditte specializzate: *Specializzati vari*.

Elemento Manutenibile: 01.06.07

Isola di separazione

Unità Tecnologica: 01.06

Rotatorie

Si tratta di una piattaforma realizzata su un ramo d'intersezione tra la corsia in entrata e quella di uscita. In alcuni casi può essere utilizzata come riparo per i pedoni, obbligando i veicoli ad una deflessione dalla loro traiettoria. In ambito urbano, nel caso di strade con minore traffico e in condizioni di minor spazio, le isole di separazione possono essere realizzate mediante segnaletica orizzontale.

ANOMALIE RISCONTRABILI

01.06.07.A01 Usura

Perdita di materiale (vernice, materiale plastico, ecc.) dovuto all'usura provocata dall'azione dei veicoli e degli agenti atmosferici disgreganti.

01.06.07.A02 Impiego di materiali non durevoli

Impiego di materiali non durevoli nelle fasi manutentive degli elementi.

CONTROLLI ESEGUIBILI DA PERSONALE SPECIALIZZATO

01.06.07.C01 Controllo dello stato

Cadenza: ogni mese

Tipologia: Controllo a vista

Controllare lo stato dell'isola e verificare l'assenza di eventuali anomalie presenti.

- Anomalie riscontrabili: 1) *Usura*.
- Ditte specializzate: *Specializzati vari*.

01.06.07.C02 Controllo impiego di materiali durevoli

Cadenza: quando occorre

Tipologia: Verifica

Verificare che nelle fasi manutentive degli elementi vengano utilizzati componenti caratterizzati da una durabilità elevata.

- Requisiti da verificare: 1) *Utilizzo di materiali, elementi e componenti caratterizzati da un'elevata durabilità*.
- Anomalie riscontrabili: 1) *Impiego di materiali non durevoli*.
- Ditte specializzate: *Tecnici di livello superiore*.

MANUTENZIONI ESEGUIBILI DA PERSONALE SPECIALIZZATO

01.06.07.I01 <nuovo> ...Ripristino

Cadenza: quando occorre

Ripristino ed eliminazione di eventuali anomalie presenti.

- Ditte specializzate: *Specializzati vari.*

Elemento Manutenibile: 01.06.08

Isole permanenti

Unità Tecnologica: 01.06

Rotatorie

Le isole permanenti, sono isole di separazione realizzate mediante cordoli in calcestruzzo, pietra o altro materiale simile, con sistemazione della parte interna con prato o con pavimentazione diversa da quella veicolare. La realizzazione dei cigli può essere del tipo a barriera o del tipo sormontabile. La parte delle testate, se rialzate, devono essere arrotondate e segnalate da cuspidi zebbrate di preavviso.

ANOMALIE RISCOINTRABILI

01.06.08.A01 Usura

Perdita di materiale (vernice, materiale plastico, lapideo, ecc.) dovuto all'usura provocata dall'azione dei veicoli e degli agenti atmosferici disgreganti.

01.06.08.A02 Presenza di vegetazione

Presenza di vegetazione caratterizzata dalla formazione di piante, licheni, muschi lungo le superfici stradali.

01.06.08.A03 Impiego di materiali non durevoli

Impiego di materiali non durevoli nelle fasi manutentive degli elementi.

CONTROLLI ESEGUIBILI DA PERSONALE SPECIALIZZATO

01.06.08.C01 Controllo dello stato

Cadenza: ogni mese

Tipologia: Controllo a vista

Controllare lo stato dell'isola e verificare l'assenza di eventuali anomalie presenti.

- Anomalie riscontrabili: 1) *Usura*; 2) *Presenza di vegetazione.*
- Ditte specializzate: *Specializzati vari.*

01.06.08.C02 Controllo impiego di materiali durevoli

Cadenza: quando occorre

Tipologia: Verifica

Verificare che nelle fasi manutentive degli elementi vengano utilizzati componenti caratterizzati da una durabilità elevata.

- Requisiti da verificare: 1) *Utilizzo di materiali, elementi e componenti caratterizzati da un'elevata durabilità.*
- Anomalie riscontrabili: 1) *Impiego di materiali non durevoli.*
- Ditte specializzate: *Tecnici di livello superiore.*

MANUTENZIONI ESEGUIBILI DA PERSONALE SPECIALIZZATO

01.06.08.I01 <nuovo> ...Ripristino

Cadenza: a guasto

Ripristino ed eliminazione di eventuali anomalie presenti.

- Ditte specializzate: *Specializzati vari.*

Elemento Manutenibile: 01.06.09

Rami di entrata

Rappresentano la parte terminale della carreggiata di ogni singolo braccio che vengono utilizzate per entrare nella rotatoria. L'entrata è in genere separata dall'anello mediante la segnaletica orizzontale di precedenza.

ANOMALIE RISCONTRABILI

01.06.09.A01 Usura manto stradale

Si manifesta con fessurazioni, rotture, mancanza di materiale, buche e sollevamenti del manto stradale e/o della pavimentazione in genere.

01.06.09.A02 Buche

Consistono nella mancanza di materiale dalla superficie del manto stradale a carattere localizzato e con geometrie e profondità irregolari spesso fino a raggiungere gli strati inferiori, ecc.).

01.06.09.A03 Cedimenti

Consistono nella variazione della sagoma stradale caratterizzati da avvallamenti e crepe localizzati per cause diverse (frane, diminuzione e/o insufficienza della consistenza degli strati sottostanti, ecc.).

01.06.09.A04 Sollevamento

Variazione localizzata della sagoma stradale con sollevamento di parti interessanti il manto stradale.

01.06.09.A05 Impiego di materiali non durevoli

Impiego di materiali non durevoli nelle fasi manutentive degli elementi.

CONTROLLI ESEGUIBILI DA PERSONALE SPECIALIZZATO

01.06.09.C01 Controllo carreggiata

Cadenza: ogni mese

Tipologia: Controllo

Controllo dello stato generale. Verifica dell'assenza di eventuali buche e/o altre anomalie (cedimenti, sollevamenti, difetti di pendenza, fessurazioni, ecc.). Controllo dell'integrità della segnaletica.

- Requisiti da verificare: 1) *Accessibilità*.
- Anomalie riscontrabili: 1) *Buche*; 2) *Cedimenti*; 3) *Sollevamento*; 4) *Usura manto stradale*.
- Ditte specializzate: *Specializzati vari*.

01.06.09.C02 Controllo impiego di materiali durevoli

Cadenza: quando occorre

Tipologia: Verifica

Verificare che nelle fasi manutentive degli elementi vengano utilizzati componenti caratterizzati da una durabilità elevata.

- Requisiti da verificare: 1) *Utilizzo di materiali, elementi e componenti caratterizzati da un'elevata durabilità*.
- Anomalie riscontrabili: 1) *Impiego di materiali non durevoli*.
- Ditte specializzate: *Tecnici di livello superiore*.

MANUTENZIONI ESEGUIBILI DA PERSONALE SPECIALIZZATO

01.06.09.I01 Ripristino carreggiata

Cadenza: quando occorre

Riparazioni di eventuali buche e/o fessurazioni mediante ripristino degli strati di fondo, pulizia e rifacimento degli strati superficiali con l'impiego di bitumi stradali a caldo.

- Ditte specializzate: *Specializzati vari*.

Elemento Manutenibile: 01.06.10

Rami di uscita

Rappresentano la parte di carreggiata di ogni singolo braccio che vengono utilizzati per uscire dalla rotatoria. I rami di uscita non risultano mai separati dall'anello mediante la segnaletica orizzontale.

ANOMALIE RISCONTRABILI

01.06.10.A01 Buche

Consistono nella mancanza di materiale dalla superficie del manto stradale a carattere localizzato e con geometrie e profondità irregolari spesso fino a raggiungere gli strati inferiori, ecc.).

01.06.10.A02 Usura manto stradale

Si manifesta con fessurazioni, rotture, mancanza di materiale, buche e sollevamenti del manto stradale e/o della pavimentazione in genere.

01.06.10.A03 Cedimenti

Consistono nella variazione della sagoma stradale caratterizzati da avvallamenti e crepe localizzati per cause diverse (frane, diminuzione e/o insufficienza della consistenza degli strati sottostanti, ecc.).

01.06.10.A04 Sollevamento

Variazione localizzata della sagoma stradale con sollevamento di parti interessanti il manto stradale.

01.06.10.A05 Impiego di materiali non durevoli

Impiego di materiali non durevoli nelle fasi manutentive degli elementi.

CONTROLLI ESEGUIBILI DA PERSONALE SPECIALIZZATO

01.06.10.C01 Controllo carreggiata

Cadenza: ogni mese

Tipologia: Controllo

Controllo dello stato generale. Verifica dell'assenza di eventuali buche e/o altre anomalie (cedimenti, sollevamenti, difetti di pendenza, fessurazioni, ecc.). Controllo dell'integrità della segnaletica.

- Requisiti da verificare: 1) *Accessibilità.*
- Anomalie riscontrabili: 1) *Buche;* 2) *Cedimenti;* 3) *Sollevamento;* 4) *Usura manto stradale.*
- Ditte specializzate: *Specializzati vari.*

01.06.10.C02 Controllo impiego di materiali durevoli

Cadenza: quando occorre

Tipologia: Verifica

Verificare che nelle fasi manutentive degli elementi vengano utilizzati componenti caratterizzati da una durabilità elevata.

- Requisiti da verificare: 1) *Utilizzo di materiali, elementi e componenti caratterizzati da un'elevata durabilità.*
- Anomalie riscontrabili: 1) *Impiego di materiali non durevoli.*
- Ditte specializzate: *Tecnici di livello superiore.*

MANUTENZIONI ESEGUIBILI DA PERSONALE SPECIALIZZATO

01.06.10.I01 Ripristino carreggiata

Cadenza: quando occorre

Riparazioni di eventuali buche e/o fessurazioni mediante ripristino degli strati di fondo, pulizia e rifacimento degli strati superficiali con l'impiego di bitumi stradali a caldo.

- Ditte specializzate: *Specializzati vari.*

Segnaletica stradale verticale

I segnali verticali si dividono nelle seguenti categorie: segnali di pericolo; segnali di prescrizione; segnali di indicazione; inoltre il formato e le dimensioni dei segnali vengono disciplinati dalle norme previste dal nuovo codice della strada. Le caratteristiche dei sostegni e dei supporti e materiali usati per la segnaletica dovranno essere preferibilmente di metallo. Inoltre, per le sezioni circolari, devono essere muniti di dispositivo inamovibile antirotazione del segnale rispetto al sostegno e del sostegno rispetto al terreno. I sostegni, i supporti dei segnali stradali devono essere protetti contro la corrosione. La sezione dei sostegni deve inoltre garantire la stabilità del segnale da eventuali sollecitazioni di origine ambientale (vento, urti, ecc.).

REQUISITI E PRESTAZIONI (UT)

01.07.R01 Percettibilità

Classe di Requisiti: Funzionalità tecnologica

Classe di Esigenza: Funzionalità

I segnali dovranno essere dimensionati e posizionati in modo da essere visibili dagli utenti della strada.

Prestazioni:

Le prestazioni della segnaletica verticale, relativamente al requisito di percettibilità, sono strettamente legate allo spazio di avvistamento "d", alla velocità degli autoveicoli "V" e ad altri parametri dimensionali (altezze, distanza dal ciglio stradale, ecc.).

Livello minimo della prestazione:

Posizionamento dei segnali di indicazione in funzione delle velocità:

- Velocità (km/h): 50 - Spazio di avvistamento (m): 100;
- Velocità (km/h): 70 - Spazio di avvistamento (m): 140;
- Velocità (km/h): 90 - Spazio di avvistamento (m): 170;
- Velocità (km/h): 110 - Spazio di avvistamento (m): 200;
- Velocità (km/h): 130 - Spazio di avvistamento (m): 150.

Posizionamento dei segnali di indicazione in funzione delle velocità (Intersezioni con corsia di decelerazione)

- Velocità (km/h): 90 - Spazio di avvistamento (m): 30;
- Velocità (km/h): 110 - Spazio di avvistamento (m): 40;
- Velocità (km/h): 130 - Spazio di avvistamento (m): 50.

Posizionamento dei segnali di indicazione in funzione delle velocità (Intersezioni senza corsia di decelerazione)

- Velocità (km/h): 50 - Spazio di avvistamento (m): 60;
- Velocità (km/h): 70 - Spazio di avvistamento (m): 80;
- Velocità (km/h): 90 - Spazio di avvistamento (m): 100;
- Velocità (km/h): 110 - Spazio di avvistamento (m): 130.

I segnali da ubicare lateralmente alla sede stradale devono essere posizionati a distanza < 30 cm e non > 100 cm dal ciglio del marciapiede e/o della banchina.

I paletti di sostegno dei segnali devono essere posizionati a distanza non inferiore a 50 cm dal ciglio del marciapiede e/o della banchina.

I segnali da ubicare lateralmente alla sede stradale devono avere un'altezza minima di 60 cm e massima di 220 cm.

I segnali da ubicare lungo le strade non devono essere posizionati ad altezze >450 cm.

I segnali da ubicare lungo i marciapiedi devono essere posizionati ad altezza minima di 220 cm.

I segnali posizionati al di sopra della carreggiata devono avere un'altezza minima di 510 cm.

01.07.R02 Rifrangenza

Classe di Requisiti: Funzionalità tecnologica

Classe di Esigenza: Funzionalità

I segnali dovranno avere caratteristiche di rifrangenza.

Prestazioni:

Tutti i segnali dovranno essere in esecuzione rifrangente ed avere caratteristiche colorimetriche, fotometriche e tecnologiche secondo parametri stabiliti secondo il Nuovo Codice della Strada.

Livello minimo della prestazione:

I segnali potranno essere realizzati mediante applicazione di pellicole retroriflettenti con le seguenti classi di riferimento:

- classe 1 (con normale risposta luminosa di durata minima di 7 anni);
- classe 2 (ad alta risposta luminosa di durata minima di 10 anni).

01.07.R03 Utilizzo di materiali, elementi e componenti a ridotto carico ambientale

Classe di Requisiti: Di salvaguardia dell'ambiente

Classe di Esigenza: Salvaguardia ambiente

I materiali e gli elementi selezionati, durante il ciclo di vita utile dovranno assicurare emissioni ridotte di inquinanti oltre ad un ridotto carico energetico.

Prestazioni:

La selezione dei materiali da costruzione deve, quindi, essere effettuata tenendo conto delle principali categorie di impatti ambientali: eutrofizzazione, cambiamenti climatici, acidificazione, riduzione dello strato di ozono extratrasferico, smog fotochimico, inquinamento del suolo e delle falde acquifere. Tali impatti dipendono dalle caratteristiche dei processi produttivi e anche dalla distanza della fonte di approvvigionamento rispetto al cantiere di costruzione del manufatto edilizio, in tale ottica è opportuno privilegiare materiali provenienti da siti di produzione limitrofi al luogo di costruzione, prendendo in considerazione anche la tipologia dei mezzi che sono utilizzati in relazione ai processi di trasporto. Inoltre, gli impatti ambientali possono dipendere dalle risorse da cui derivano. Sono da privilegiare quelli derivanti da risorse rinnovabili, pur considerando che la scelta di un materiale dipende anche da altri requisiti che possono giustificare soluzioni tecnologiche differenti.

Livello minimo della prestazione:

I parametri relativi all'utilizzo di materiali ed elementi e componenti a ridotto carico ambientale dovranno rispettare i limiti previsti dalla normativa vigente

01.07.R04 Utilizzo di materiali, elementi e componenti riciclati

Classe di Requisiti: Gestione dei rifiuti

Classe di Esigenza: Salvaguardia ambiente

Per diminuire la quantità di rifiuti dai prodotti, dovrà essere previsto l'utilizzo di materiali riciclati.

Prestazioni:

Nella scelta dei componenti, elementi e materiali, valutare con attenzione quelli che potenzialmente possono essere avviati al riciclo.

Livello minimo della prestazione:

Calcolare la percentuale di materiali da avviare ai processi di riciclaggio.

Determinare la percentuale in termini di quantità (kg) o di superficie (mq) di materiale impiegato nell'elemento tecnico in relazione all'unità funzionale assunta.

01.07.R05 Riduzione degli impatti negativi nelle operazioni di manutenzione

Classe di Requisiti: Di salvaguardia dell'ambiente

Classe di Esigenza: Salvaguardia ambiente

All'interno del piano di manutenzione redatto per l'opera interessata, dovranno essere inserite indicazioni che favoriscano la diminuzione di impatti sull'ambiente attraverso il minore utilizzo di sostanze tossiche, favorendo la riduzione delle risorse.

Prestazioni:

Favorire l'impiego di materiali e componenti caratterizzati da un lungo ciclo di vita e da efficiente manutenibilità e riutilizzabilità degli stessi. In fase progettuale optare per la composizione dell'edificio dei sub-sistemi, utilizzando tecnologie e soluzioni mirate a facilitare gli interventi di manutenzione e a ridurre la produzione di rifiuti.

Livello minimo della prestazione:

Utilizzo di materiali e componenti con basse percentuali di interventi manutentivi.

01.07.R06 Utilizzo di tecniche costruttive che facilitino il disassemblaggio a fine vita

Classe di Requisiti: Utilizzo razionale delle risorse

Classe di Esigenza: Salvaguardia ambiente

Utilizzo razionale delle risorse attraverso la selezione di tecniche costruttive che rendano agevole il disassemblaggio alla fine del ciclo di vita

Prestazioni:

Nella fase di progettazione fare prevalere la scelta su sistemi costruttivi che facilitano la smontabilità dei componenti ed i successivi processi di demolizione e recupero dei materiali

Livello minimo della prestazione:

Nella fase progettuale bisogna garantire una adeguata percentuale di sistemi costruttivi che facilitano il disassemblaggio alla fine del ciclo di vita

01.07.R07 Riduzione dei rifiuti da manutenzione

Classe di Requisiti: Gestione dei rifiuti

Classe di Esigenza: Salvaguardia ambiente

Riduzione e gestione eco-compatibile dei rifiuti derivanti dalle attività di manutenzione.

Prestazioni:

Favorire l'impiego di materiali e componenti caratterizzati da un lungo ciclo di vita e da efficiente manutenibilità e riutilizzabilità degli stessi. In fase progettuale optare per la composizione dell'edificio dei sub-sistemi, utilizzando tecnologie e soluzioni mirate a facilitare gli interventi di manutenzione e a ridurre la produzione di rifiuti.

Livello minimo della prestazione:

Utilizzo di materiali e componenti con basse percentuali di interventi manutentivi.

01.07.R08 Utilizzo di materiali, elementi e componenti ad elevato potenziale di riciclabilità

Classe di Requisiti: Utilizzo razionale delle risorse

Classe di Esigenza: Salvaguardia ambiente

Utilizzo di materiali, elementi e componenti con un elevato grado di riciclabilità

Prestazioni:

Nelle scelte progettuali di materiali, elementi e componenti si dovrà tener conto del loro grado di riciclabilità in funzione dell'ubicazione del cantiere, del loro ciclo di vita, degli elementi di recupero, ecc.

Livello minimo della prestazione:

Calcolare la percentuale di materiali da avviare ai processi di riciclaggio. Determinare la percentuale in termini di quantità (kg) o di superficie (mq) di materiale impiegato nell'elemento tecnico in relazione all'unità funzionale assunta.

ELEMENTI MANUTENIBILI DELL'UNITÀ TECNOLOGICA:

- 01.07.01 Cartelli segnaletici
- 01.07.02 Cavalletti porta segnali mobili
- 01.07.03 Lampeggianti a LED
- 01.07.04 Passaggio pedonale retroilluminato
- 01.07.05 Segnale da passaggio a livello lato strada
- 01.07.06 Segnali a LED perimetrali
- 01.07.07 Segnali stradali a led retroilluminati
- 01.07.08 Sostegni, supporti e accessori vari
- 01.07.09 Totem centinati

Cartelli segnaletici

Unità Tecnologica: 01.07

Segnaletica stradale verticale

Si tratta di elementi realizzati generalmente in scatolari di lamiera in alluminio e/o acciaio di spessori variabili tra 1,0 - 2,5 mm verniciati a forno mediante speciali polveri di poliestere opportunamente preparati a grezzo attraverso le operazioni di sgrassaggio, lavaggio, fosfatazione, passivazione e asciugatura ed infine mediante operazione di primer per alluminio a mano. Essi sono costituiti da sagome aventi forme geometriche, colori, simbologia grafica e testo con caratteristiche tecniche diverse a secondo del significato del messaggio trasmesso. In genere i segnali sono prodotti mediante l'applicazione di pellicole rifrangenti di classi diverse.

ANOMALIE RISCONTRABILI

01.07.01.A01 Alterazione Cromatica

Variazione di uno o più parametri che definiscono il colore degli elementi.

01.07.01.A02 Corrosione

Decadimento dei materiali metallici a causa della combinazione con sostanze presenti nell'ambiente (ossigeno, acqua, anidride carbonica, ecc.).

01.07.01.A03 Usura

I cartelli segnaletici perdono consistenza per la perdita di materiale (pellicola, parti della sagoma, ecc.) dovuto all'usura e agli agenti atmosferici disgreganti.

01.07.01.A04 Basso grado di riciclabilità

Utilizzo nelle fasi manutentive di materiali, elementi e componenti con un basso grado di riciclabilità.

CONTROLLI ESEGUIBILI DA PERSONALE SPECIALIZZATO

01.07.01.C01 Controllo generale

Cadenza: ogni 3 mesi

Tipologia: Controllo

Controllare l'assenza di eventuali anomalie. Controllare l'aspetto cromatico ed in particolare la consistenza dei colori corrispondenti alle diverse simbologie. Controllare l'efficienza della segnaletica ed in particolare la visibilità in condizioni diverse (diurne, notturne, con luce artificiale, con nebbia, ecc.). Controllare la disposizione dei segnali in funzione della logica e disciplina di circolazione dell'utenza anche in funzione dei piani di traffico stradale.

- Requisiti da verificare: 1) *Percettibilità*; 2) *Rifrangenza*.
- Anomalie riscontrabili: 1) *Alterazione Cromatica*; 2) *Corrosione*; 3) *Usura*.
- Ditte specializzate: *Specializzati vari*.

01.07.01.C02 Controllo del grado di riciclabilità

Cadenza: quando occorre

Tipologia: Controllo

Controllare che nelle fasi manutentive vengano impiegati materiali, elementi e componenti con un elevato grado di riciclabilità.

- Requisiti da verificare: 1) *Utilizzo di materiali, elementi e componenti ad elevato potenziale di riciclabilità*.
- Anomalie riscontrabili: 1) *Basso grado di riciclabilità*.
- Ditte specializzate: *Tecnici di livello superiore*.

MANUTENZIONI ESEGUIBILI DA PERSONALE SPECIALIZZATO

01.07.01.I01 Ripristino elementi

Cadenza: quando occorre

Ripristino e/o sostituzione degli elementi usurati della segnaletica con elementi analoghi così come previsto dal nuovo codice della strada. Rimozione del cartello segnaletico e riposizionamento del nuovo segnale e verifica dell'integrazione nel sistema della segnaletica stradale di zona.

- Ditte specializzate: *Specializzati vari*.

Cavalletti porta segnali mobili

Si tratta di elementi utilizzati per sostenere segnaletica mobile posta in prossimità di cantieri stradali.

ANOMALIE RISCOINTRABILI

01.07.02.A01 Alterazione Cromatica

Variazione di uno o più parametri che definiscono il colore degli elementi.

01.07.02.A02 Corrosione

Decadimento dei materiali metallici a causa della combinazione con sostanze presenti nell'ambiente (ossigeno, acqua, anidride carbonica, ecc.).

01.07.02.A03 Usura

I cartelli segnaletici perdono consistenza per la perdita di materiale (pellicola, parti della sagoma, ecc.) dovuto all'usura e agli agenti atmosferici disgreganti.

01.07.02.A04 Basso grado di riciclabilità

Utilizzo nelle fasi manutentive di materiali, elementi e componenti con un basso grado di riciclabilità.

CONTROLLI ESEGUIBILI DA PERSONALE SPECIALIZZATO

01.07.02.C01 Controllo generale

Cadenza: ogni 3 mesi

Tipologia: Controllo

Controllare la stabilità dei cavalletti portasegnali ed assicurarsi in zone ventose di controbilanciare gli stessi mediante sacchetti sabbia. Controllare la disposizione degli elementi in funzione della logica e disciplina di circolazione dell'utenza anche in funzione dei piani di traffico stradale.

- Requisiti da verificare: 1) *Percettibilità*; 2) *Rifrangenza*.
- Anomalie riscontrabili: 1) *Alterazione Cromatica*; 2) *Corrosione*; 3) *Usura*.
- Ditte specializzate: *Specializzati vari*.

01.07.02.C02 Controllo del grado di riciclabilità

Cadenza: quando occorre

Tipologia: Controllo

Controllare che nelle fasi manutentive vengano impiegati materiali, elementi e componenti con un elevato grado di riciclabilità.

- Requisiti da verificare: 1) *Utilizzo di materiali, elementi e componenti ad elevato potenziale di riciclabilità*.
- Anomalie riscontrabili: 1) *Basso grado di riciclabilità*.
- Ditte specializzate: *Tecnici di livello superiore*.

MANUTENZIONI ESEGUIBILI DA PERSONALE SPECIALIZZATO

01.07.02.I01 Ripristino elementi

Cadenza: quando occorre

Ripristino e/o sostituzione degli elementi usurati della segnaletica con elementi analoghi. Riposizionamento degli stessi nel rispetto delle condizioni di traffico stradale, del codice della strada e dai regolamenti di viabilità degli enti gestori.

- Ditte specializzate: *Specializzati vari*.

Elemento Manutenibile: 01.07.03

Lampeggianti a LED

I lampeggianti a LED e/o ottiche a LED, trovano impiego nella segnaletica tradizionale per migliorare la visibilità notturna dei segnali e per aumentare il grado di attenzione in prossimità di intersezioni stradali e passaggi pedonali. Generalmente vengono posti sopra i segnali di passaggio pedonale o sui cartelli stradali di pericolo.

ANOMALIE RISCOINTRABILI

01.07.03.A01 Alterazione Cromatica

Variazione di uno o più parametri che definiscono il colore degli elementi.

01.07.03.A02 Corrosione

Decadimento dei materiali metallici a causa della combinazione con sostanze presenti nell'ambiente (ossigeno, acqua, anidride carbonica, ecc.).

01.07.03.A03 Interruzione illuminazione

Interruzione dell'illuminazione del corpo LED per guasti agli apparati.

01.07.03.A04 Usura

I cartelli segnaletici perdono consistenza per la perdita di materiale (pellicola, parti della sagoma, ecc.) dovuto all'usura e agli agenti atmosferici disgreganti.

01.07.03.A05 Basso grado di riciclabilità

Utilizzo nelle fasi manutentive di materiali, elementi e componenti con un basso grado di riciclabilità.

CONTROLLI ESEGUIBILI DA PERSONALE SPECIALIZZATO

01.07.03.C01 Controllo generale

Cadenza: ogni settimana

Tipologia: Controllo

Controllo generale dei segnali luminosi anche in funzione della segnaletica stradale. Verificare l'assenza di eventuali anomalie.

- Requisiti da verificare: 1) *Percettibilità*; 2) *Rifrangenza*.
- Anomalie riscontrabili: 1) *Alterazione Cromatica*; 2) *Corrosione*; 3) *Usura* ; 4) *Interruzione illuminazione*.
- Ditte specializzate: *Specializzati vari*.

01.07.03.C02 Controllo del grado di riciclabilità

Cadenza: quando occorre

Tipologia: Controllo

Controllare che nelle fasi manutentive vengano impiegati materiali,, elementi e componenti con un elevato grado di riciclabilità.

- Requisiti da verificare: 1) *Utilizzo di materiali, elementi e componenti ad elevato potenziale di riciclabilità*.
- Anomalie riscontrabili: 1) *Basso grado di riciclabilità*.
- Ditte specializzate: *Tecnici di livello superiore*.

MANUTENZIONI ESEGUIBILI DA PERSONALE SPECIALIZZATO

01.07.03.I01 Ripristino delle condizioni

Cadenza: quando occorre

Ripristino delle condizioni di utilizzo e sostituzione di eventuali elementi guasti.

- Ditte specializzate: *Specializzati vari*.

Elemento Manutenibile: 01.07.04

Passaggio pedonale retroilluminato

Unità Tecnologica: 01.07

Segnaletica stradale verticale

I passaggi pedonali retroilluminati vengono installati in prossimità di attraversamenti pedonali ed in particolare in zone con scarsa visibilità.

Sono realizzati con cassonetti in alluminio estruso con immagine segnaletica in lastre di policarbonato. All'interno sono disposti i corpi illuminanti per garantire la visibilità anche in condizioni di luce notturna.

ANOMALIE RISCOINTRABILI

01.07.04.A01 Alterazione Cromatica

Variazione di uno o più parametri che definiscono il colore degli elementi.

01.07.04.A02 Corrosione

Decadimento dei materiali metallici a causa della combinazione con sostanze presenti nell'ambiente (ossigeno, acqua, anidride carbonica, ecc.).

01.07.04.A03 Interruzione illuminazione

Interruzione dell'illuminazione del corpo LED per guasti agli apparati.

01.07.04.A04 Usura

I cartelli segnaletici perdono consistenza per la perdita di materiale (pellicola, parti della sagoma, ecc.) dovuto all'usura e agli agenti atmosferici disgreganti.

01.07.04.A05 Basso grado di riciclabilità

Utilizzo nelle fasi manutentive di materiali, elementi e componenti con un basso grado di riciclabilità.

CONTROLLI ESEGUIBILI DA PERSONALE SPECIALIZZATO

01.07.04.C01 Controllo generale

Cadenza: ogni mese

Tipologia: Controllo

Controllo generale dei segnali luminosi anche in funzione della segnaletica stradale. Verificare l'assenza di eventuali anomalie.

- Requisiti da verificare: 1) *Percettibilità*; 2) *Rifrangenza*.
- Anomalie riscontrabili: 1) *Alterazione Cromatica*; 2) *Corrosione*; 3) *Usura* ; 4) *Interruzione illuminazione*.
- Ditte specializzate: *Specializzati vari*.

01.07.04.C02 Controllo del grado di riciclabilità

Cadenza: quando occorre

Tipologia: Controllo

Controllare che nelle fasi manutentive vengano impiegati materiali,, elementi e componenti con un elevato grado di riciclabilità.

- Requisiti da verificare: 1) *Utilizzo di materiali, elementi e componenti ad elevato potenziale di riciclabilità*.
- Anomalie riscontrabili: 1) *Basso grado di riciclabilità*.
- Ditte specializzate: *Tecnici di livello superiore*.

MANUTENZIONI ESEGUIBILI DA PERSONALE SPECIALIZZATO

01.07.04.I01 Ripristino delle condizioni

Cadenza: quando occorre

Ripristino delle condizioni di utilizzo e sostituzione di eventuali elementi guasti.

- Ditte specializzate: *Specializzati vari*.

Elemento Manutenibile: 01.07.05

Segnale da passaggio a livello lato strada

Unità Tecnologica: 01.07

Segnaletica stradale verticale

Si tratta di segnale per passaggio a livello, lato strada che fornisce al traffico stradale, mediante emissione di luce di colore rosso, l'informazione di barriere chiuse o in fase di chiusura. L'illuminazione è assicurata mediante gruppi ottici a matrice di Led.

REQUISITI E PRESTAZIONI (EM)

01.07.05.R01 Conformità alla circolazione stradale

Classe di Requisiti: Funzionalità d'uso

Classe di Esigenza: Funzionalità

I dossi artificiali dovranno essere installati in conformità alle norme e leggi della circolazione stradale.

Prestazioni:

I dossi artificiali dovranno essere installati a secondo dei limiti di velocità vigenti sulla strada interessata.

Livello minimo della prestazione:

In particolare vanno rispettati i seguenti parametri:

- per limiti di velocità pari od inferiori a 50 km/h larghezza non inferiore a 60 cm e altezza non superiore a 3 cm;
- per limiti di velocità pari o inferiori a 40 km/h larghezza non inferiore a 90 cm e altezza non superiore a 5 cm;
- per limiti di velocità pari o inferiori a 30 km/h larghezza non inferiore a 120 cm e altezza non superiore a 7 cm.

Nelle installazioni in serie la distanza tra i rallentatori deve essere compresa tra 20 e 100 m a seconda della sezione adottata.

ANOMALIE RISCOINTRABILI

01.07.05.A01 Alterazione Cromatica

Variazione di uno o più parametri che definiscono il colore degli elementi.

01.07.05.A02 Corrosione

Decadimento dei materiali metallici a causa della combinazione con sostanze presenti nell'ambiente (ossigeno, acqua, anidride carbonica, ecc.).

01.07.05.A03 Depositi superficiali

Depositi superficiali di polveri ed incrostazioni derivanti da agenti atmosferici e gas di scarico.

01.07.05.A04 Interruzione illuminazione

Interruzione dell'illuminazione del corpo LED per guasti agli apparati.

01.07.05.A05 Rottura

Rotture di parti o elementi costituenti.

01.07.05.A06 Variazioni sagoma

Variazione della sagoma originaria in relazione a traumi o eventi esterni.

01.07.05.A07 Usura

I cartelli segnaletici perdono consistenza per la perdita di materiale (pellicola, parti della sagoma, ecc.) dovuto all'usura e agli agenti atmosferici disgreganti.

01.07.05.A08 Basso grado di riciclabilità

Utilizzo nelle fasi manutentive di materiali, elementi e componenti con un basso grado di riciclabilità.

CONTROLLI ESEGUIBILI DA PERSONALE SPECIALIZZATO

01.07.05.C01 Controllo generale

Cadenza: ogni settimana

Tipologia: Controllo

Controllo generale dei segnali luminosi anche in funzione della segnaletica stradale. Verificare l'assenza di eventuali anomalie.

- Requisiti da verificare: 1) *Conformità alla circolazione stradale.*
- Anomalie riscontrabili: 1) *Depositi superficiali;* 2) *Rottura;* 3) *Variazioni sagoma;* 4) *Interruzione illuminazione.*
- Ditte specializzate: *Specializzati vari.*

01.07.05.C02 Controllo del grado di riciclabilità

Cadenza: quando occorre

Tipologia: Controllo

Controllare che nelle fasi manutentive vengano impiegati materiali, elementi e componenti con un elevato grado di riciclabilità.

- Requisiti da verificare: 1) *Utilizzo di materiali, elementi e componenti ad elevato potenziale di riciclabilità.*
- Anomalie riscontrabili: 1) *Basso grado di riciclabilità.*
- Ditte specializzate: *Tecnici di livello superiore.*

MANUTENZIONI ESEGUIBILI DA PERSONALE SPECIALIZZATO

01.07.05.I01 Ripristino delle condizioni

Cadenza: quando occorre

Ripristino delle condizioni di utilizzo e sostituzione di eventuali elementi guasti.

- Ditte specializzate: *Specializzati vari.*

Elemento Manutenibile: 01.07.06

Segnali a LED perimetrali

Unità Tecnologica: 01.07

Segnaletica stradale verticale

Si tratta di segnali usati spesso per gli attraversamenti pedonali, e nelle indicazioni di uscite stradali.

In genere sono composti da profilo perimetrale in alluminio estruso e da lastre piatte contrapposte in alluminio che fungono da supporto alla pellicola di classe 2ª e da fondo di contrasto per una migliore visualizzazione dei led. In genere sono provvisti di sensore fotoelettrico di luminosità ambientale per la regolamentazione dell'intensità luminosa.

ANOMALIE RISCOINTRABILI

01.07.06.A01 Alterazione Cromatica

Variazione di uno o più parametri che definiscono il colore degli elementi.

01.07.06.A02 Corrosione

Decadimento dei materiali metallici a causa della combinazione con sostanze presenti nell'ambiente (ossigeno, acqua, anidride carbonica, ecc.).

01.07.06.A03 Interruzione illuminazione

Interruzione dell'illuminazione del corpo LED per guasti agli apparati.

01.07.06.A04 Usura

I cartelli segnaletici perdono consistenza per la perdita di materiale (pellicola, parti della sagoma, ecc.) dovuto all'usura e agli agenti atmosferici disgreganti.

01.07.06.A05 Basso grado di riciclabilità

Utilizzo nelle fasi manutentive di materiali, elementi e componenti con un basso grado di riciclabilità.

CONTROLLI ESEGUIBILI DA PERSONALE SPECIALIZZATO

01.07.06.C01 Controllo generale

Cadenza: ogni mese

Tipologia: Controllo

Controllo generale dei segnali luminosi anche in funzione della segnaletica stradale. Verificare l'assenza di eventuali anomalie.

- Requisiti da verificare: 1) *Percettibilità*; 2) *Rifrangenza*.
- Anomalie riscontrabili: 1) *Alterazione Cromatica*; 2) *Corrosione*; 3) *Usura*.
- Ditte specializzate: *Specializzati vari*.

01.07.06.C02 Controllo del grado di riciclabilità

Cadenza: quando occorre

Tipologia: Controllo

Controllare che nelle fasi manutentive vengano impiegati materiali, elementi e componenti con un elevato grado di riciclabilità.

- Requisiti da verificare: 1) *Utilizzo di materiali, elementi e componenti ad elevato potenziale di riciclabilità*.
- Anomalie riscontrabili: 1) *Basso grado di riciclabilità*.
- Ditte specializzate: *Tecnici di livello superiore*.

MANUTENZIONI ESEGUIBILI DA PERSONALE SPECIALIZZATO

01.07.06.I01 Ripristino delle condizioni

Cadenza: quando occorre

Ripristino delle condizioni di utilizzo e sostituzione di eventuali elementi guasti.

- Ditte specializzate: *Specializzati vari*.

Elemento Manutenibile: 01.07.07

Segnali stradali a led retroilluminati

Unità Tecnologica: 01.07

Segnaletica stradale verticale

Si tratta di segnali verticali a retroilluminazione a LED, composti da profilo perimetrale in alluminio estruso e da lastre piatte contrapposte in alluminio che fungono da supporto alla pellicola di classe 2ª e da fondo di contrasto per una migliore visualizzazione dei led. In genere sono provvisti di sensore fotoelettrico di luminosità ambientale per la regolamentazione dell'intensità luminosa.

ANOMALIE RISCONTRABILI

01.07.07.A01 Alterazione Cromatica

Variazione di uno o più parametri che definiscono il colore degli elementi.

01.07.07.A02 Corrosione

Decadimento dei materiali metallici a causa della combinazione con sostanze presenti nell'ambiente (ossigeno, acqua, anidride carbonica, ecc.).

01.07.07.A03 Interruzione illuminazione

Interruzione dell'illuminazione del corpo LED per guasti agli apparati.

01.07.07.A04 Usura

I cartelli segnaletici perdono consistenza per la perdita di materiale (pellicola, parti della sagoma, ecc.) dovuto all'usura e agli agenti atmosferici disgreganti.

01.07.07.A05 Basso grado di riciclabilità

Utilizzo nelle fasi manutentive di materiali, elementi e componenti con un basso grado di riciclabilità.

CONTROLLI ESEGUIBILI DA PERSONALE SPECIALIZZATO

01.07.07.C01 Controllo generale

Cadenza: ogni mese

Tipologia: Controllo

Controllo generale dei segnali luminosi anche in funzione della segnaletica stradale. Verificare l'assenza di eventuali anomalie.

- Requisiti da verificare: 1) *Percettibilità*; 2) *Rifrangenza*.
- Anomalie riscontrabili: 1) *Alterazione Cromatica*; 2) *Corrosione*; 3) *Usura*.
- Ditte specializzate: *Specializzati vari*.

01.07.07.C02 Controllo del grado di riciclabilità

Cadenza: quando occorre

Tipologia: Controllo

Controllare che nelle fasi manutentive vengano impiegati materiali, elementi e componenti con un elevato grado di riciclabilità.

- Requisiti da verificare: 1) *Utilizzo di materiali, elementi e componenti ad elevato potenziale di riciclabilità*.
- Anomalie riscontrabili: 1) *Basso grado di riciclabilità*.
- Ditte specializzate: *Tecnici di livello superiore*.

MANUTENZIONI ESEGUIBILI DA PERSONALE SPECIALIZZATO

01.07.07.I01 Ripristino delle condizioni

Cadenza: quando occorre

Ripristino delle condizioni di utilizzo e sostituzione di eventuali elementi guasti.

- Ditte specializzate: *Specializzati vari*.

Elemento Manutenibile: 01.07.08

Sostegni, supporti e accessori vari

Unità Tecnologica: 01.07

Segnaletica stradale verticale

Si tratta di elementi accessori alla segnaletica verticale utilizzati per il sostegno e/o il supporto degli stessi. Si possono riassumere in: staffe (per il fissaggio di elementi), pali (tubolari in ferro zincato di diametro e altezza diversa per il sostegno della segnaletica), collari (semplici, doppi, ecc., per l'applicazione a palo dei cartelli segnaletici), piastre (per l'applicazione di con staffe, a muro, ecc.), bulloni (per il serraggio degli elementi), sostegni mobili e fissi (basi per il sostegno degli elementi) e basi di fondazione. Essi devono essere realizzati con materiali di prima scelta e opportunamente dimensionati.

ANOMALIE RISCONTRABILI

01.07.08.A01 Instabilità dei supporti

Perdita di stabilità dei sostegni fissati al suolo e dei supporti accessori tra sagoma ed elemento di sostegno.

01.07.08.A02 Mancanza

Mancanza di parti o elementi accessori di sostegno e/o di fissaggio.

01.07.08.A03 Alterazione Cromatica

Variazione di uno o più parametri che definiscono il colore degli elementi.

01.07.08.A04 Corrosione

Decadimento dei materiali metallici a causa della combinazione con sostanze presenti nell'ambiente (ossigeno, acqua, anidride carbonica, ecc.).

01.07.08.A05 Usura

I cartelli segnaletici perdono consistenza per la perdita di materiale (pellicola, parti della sagoma, ecc.) dovuto all'usura e agli agenti atmosferici disgreganti.

01.07.08.A06 Basso grado di riciclabilità

Utilizzo nelle fasi manutentive di materiali, elementi e componenti con un basso grado di riciclabilità.

CONTROLLI ESEGUIBILI DA PERSONALE SPECIALIZZATO

01.07.08.C01 Controllo generale

Cadenza: ogni 6 mesi

Tipologia: Controllo

Controllare l'assenza di eventuali anomalie. In particolare verificare la corretta stabilità dei supporti a cartelli e/o pannelli segnaletici.

- Anomalie riscontrabili: 1) *Instabilità dei supporti*; 2) *Manca*za.
- Ditte specializzate: *Specializzati vari*.

01.07.08.C02 Controllo del grado di riciclabilità

Cadenza: quando occorre

Tipologia: Controllo

Controllare che nelle fasi manutentive vengano impiegati materiali,, elementi e componenti con un elevato grado di riciclabilità.

- Requisiti da verificare: 1) *Utilizzo di materiali, elementi e componenti ad elevato potenziale di riciclabilità*.
- Anomalie riscontrabili: 1) *Basso grado di riciclabilità*.
- Ditte specializzate: *Tecnici di livello superiore*.

MANUTENZIONI ESEGUIBILI DA PERSONALE SPECIALIZZATO

01.07.08.I01 Ripristino stabilità

Cadenza: quando occorre

Ripristino delle condizioni di stabilità, mediante l'utilizzo di adeguata attrezzatura, provvedendo al serraggio degli elementi accessori e/o alla loro integrazione con altri di analoghe caratteristiche. Gli interventi vanno considerati anche in occasione di eventi traumatici esterni (urti, atti di vandalismo, ecc.).

- Ditte specializzate: *Specializzati vari*.

Elemento Manutenibile: 01.07.09

Totem centinati

**Unità Tecnologica: 01.07
Segnaletica stradale verticale**

Si tratta di sistemi informativi verticali, composti da più targhe informative e/o di indicazione, con struttura portante in acciaio zincato.

ANOMALIE RISCONTRABILI

01.07.09.A01 Alterazione Cromatica

Variazione di uno o più parametri che definiscono il colore degli elementi.

01.07.09.A02 Corrosione

Decadimento dei materiali metallici a causa della combinazione con sostanze presenti nell'ambiente (ossigeno, acqua, anidride carbonica, ecc.).

01.07.09.A03 Usura

I cartelli segnaletici perdono consistenza per la perdita di materiale (pellicola, parti della sagoma, ecc.) dovuto all'usura e agli agenti atmosferici disgreganti.

01.07.09.A04 Basso grado di riciclabilità

Utilizzo nelle fasi manutentive di materiali, elementi e componenti con un basso grado di riciclabilità.

CONTROLLI ESEGUIBILI DA PERSONALE SPECIALIZZATO

01.07.09.C01 Controllo generale

Cadenza: ogni 3 mesi

Tipologia: Controllo

Controllare l'assenza di eventuali anomalie. Controllare l'aspetto cromatico ed in particolare la consistenza dei colori corrispondenti alle diverse simbologie. Controllare l'efficienza della segnaletica ed in particolare la visibilità in condizioni diverse (diurne, notturne, con luce artificiale, con nebbia, ecc.). Controllare la disposizione dei segnali in funzione della logica e disciplina di circolazione dell'utenza anche in funzione dei piani di traffico stradale.

- Requisiti da verificare: 1) *Percettibilità*; 2) *Rifrangenza*.
- Anomalie riscontrabili: 1) *Alterazione Cromatica*; 2) *Corrosione*; 3) *Usura* .
- Ditte specializzate: *Specializzati vari*.

01.07.09.C02 Controllo del grado di riciclabilità

Cadenza: quando occorre

Tipologia: Controllo

Controllare che nelle fasi manutentive vengano impiegati materiali,, elementi e componenti con un elevato grado di riciclabilità.

- Requisiti da verificare: 1) *Utilizzo di materiali, elementi e componenti ad elevato potenziale di riciclabilità*.
- Anomalie riscontrabili: 1) *Basso grado di riciclabilità*.
- Ditte specializzate: *Tecnici di livello superiore*.

MANUTENZIONI ESEGUIBILI DA PERSONALE SPECIALIZZATO

01.07.09.I01 Ripristino elementi

Cadenza: quando occorre

Ripristino e/o sostituzione degli elementi usurati della segnaletica con elementi analoghi così come previsto dal nuovo codice della strada. Rimozione del cartello segnaletico e riposizionamento del nuovo segnale e verifica dell'integrazione nel sistema della segnaletica stradale di zona.

- Ditte specializzate: *Specializzati vari*.

Segnaletica stradale orizzontale

Si tratta di segnali orizzontali tracciati sulla strada per regolare la circolazione degli autoveicoli e per guidare gli utenti fornendogli prescrizioni ed indicazioni per particolari comportamenti da seguire. Possono essere realizzati in diversi materiali: pitture, materie termoplastiche con applicazione a freddo, materiale termoplastico con applicazione a caldo, materie plastiche a freddo, materiali da postspruzzare, microsferi di vetro da premiscelare, inserti stradali e materiali preformati. Per consentire una maggiore visibilità notturna della segnaletica orizzontale possono essere inserite in essa delle particelle sferiche di vetro trasparente (microsferi di vetro) che sfruttano la retroreflessione dei raggi incidenti provenienti dai proiettori dei veicoli. Inoltre per conferire proprietà antiderapanti alla segnaletica stradale possono essere inseriti dei granuli duri di origine naturale o artificiale (granuli antiderapanti). La segnaletica orizzontale può essere costituita da: strisce longitudinali, strisce trasversali, attraversamenti pedonali o ciclabili, frecce direzionali, iscrizioni e simboli, strisce di delimitazione degli stalli di sosta o per la sosta riservata, isole di traffico o di presegnalamento di ostacoli entro la carreggiata, strisce di delimitazione della fermata dei veicoli in servizio di trasporto pubblico di linea e altri segnali stabiliti dal regolamento. La segnaletica stradale deve essere conforme alle norme vigenti nonché al Nuovo Codice della Strada.

REQUISITI E PRESTAZIONI (UT)

01.08.R01 Colore

Classe di Requisiti: Funzionalità tecnologica

Classe di Esigenza: Funzionalità

Rappresenta la consistenza della cromaticità che la segnaletica orizzontale deve possedere in condizioni normali.

Prestazioni:

I requisiti specificati riguardano principalmente le prestazioni della segnaletica orizzontale durante la sua durata di vita funzionale. I requisiti sono espressi attraverso diversi parametri che rappresentano diversi aspetti prestazionali della segnaletica orizzontale e, per diversi aspetti prestazionali della segnaletica orizzontale.

Livello minimo della prestazione:

Il fattore di luminanza Beta deve essere conforme alla tabella 5 per quanto riguarda la segnaletica orizzontale asciutta. Le coordinate di cromaticità x, y per segnaletica orizzontale asciutta devono trovarsi all'interno delle regioni definite dai vertici forniti nella tabella 6 della UNI EN 1436

Tabella 5 (Classi del fattore di luminanza beta per segnaletica orizzontale asciutta)

Colore del segnale orizzontale: BIANCO

Tipo di manto stradale: ASFALTO;

- Classe: B0 - Fattore minimo di luminanza Beta: Nessun requisito;
- Classe: B2 - Fattore minimo di luminanza Beta: $\text{Beta} \geq 0,30$;
- Classe: B3 - Fattore minimo di luminanza Beta: $\text{Beta} \geq 0,40$;
- Classe: B4 - Fattore minimo di luminanza Beta: $\text{Beta} \geq 0,50$;
- Classe: B5 - Fattore minimo di luminanza Beta: $\text{Beta} \geq 0,60$;

Tipo di manto stradale: CEMENTO;

- Classe: B0 - Fattore minimo di luminanza Beta: Nessun requisito;
- Classe: B3 - Fattore minimo di luminanza Beta: $\text{Beta} \geq 0,40$;
- Classe: B4 - Fattore minimo di luminanza Beta: $\text{Beta} \geq 0,50$;
- Classe: B5 - Fattore minimo di luminanza Beta: $\text{Beta} \geq 0,60$;

Colore del segnale orizzontale: GIALLO

- Classe: B0 - Fattore minimo di luminanza Beta: Nessun requisito;
- Classe: B1 - Fattore minimo di luminanza Beta: $\text{Beta} \geq 0,20$;
- Classe: B2 - Fattore minimo di luminanza Beta: $\text{Beta} \geq 0,30$;
- Classe: B3 - Fattore minimo di luminanza Beta: $\text{Beta} \geq 0,40$;

Note: La classe B0 si applica quando la visibilità di giorno si ottiene attraverso il valore del coefficiente di luminanza in condizioni di illuminazione diffusa Qd.

Tabella 6 (Vertici delle regioni di cromaticità per segnaletica orizzontale bianca e gialla)

Segnaletica orizzontale: BIANCA

- Vertice 1: $X=0,355 - Y=0,355$;
- Vertice 2: $X=0,305 - Y=0,305$;
- Vertice 3: $X=0,285 - Y=0,325$;
- Vertice 4: $X=0,335 - Y=0,375$;

Segnaletica orizzontale: GIALLA (CLASSE Y1)

- Vertice 1: $X=0,443 - Y=0,399$;
- Vertice 2: $X=0,545 - Y=0,455$;
- Vertice 3: $X=0,465 - Y=0,535$;
- Vertice 4: $X=0,389 - Y=0,431$;

Segnaletica orizzontale: GIALLA (CLASSE Y2)

- Vertice 1: X=0,494 - Y=0,427;

- Vertice 2: X=0,545 - Y=0,455;

- Vertice 3: X=0,465 - Y=0,535;

- Vertice 4: X=0,427 - Y=0,483;

Note: Le classi Y1 e Y2 di segnaletica orizzontale gialla si riferiscono rispettivamente alla segnaletica orizzontale permanenti.

01.08.R02 Resistenza al derapaggio

Classe di Requisiti: Funzionalità tecnologica

Classe di Esigenza: Funzionalità

Qualità della resistenza al derapaggio (SRT) della superficie stradale bagnata misurata sulla base dell'attrito a bassa velocità esercitato da un cursore di gomma sulla superficie stessa, abbreviata nel seguito in SRT.

Prestazioni:

I requisiti specificati riguardano principalmente le prestazioni della segnaletica orizzontale durante la sua durata di vita funzionale. I requisiti sono espressi attraverso diversi parametri che rappresentano diversi aspetti prestazionali della segnaletica orizzontale e, per alcuni di questi parametri, in termini di classi di prestazioni crescenti. La durata di vita funzionale dipende dalla durata lunga o breve della segnaletica orizzontale, dalla frequenza del passaggio di veicoli sulla segnaletica orizzontale (per esempio nel caso dei simboli sulla carreggiata rispetto alle linee laterali), dalla densità del traffico, dalla ruvidità della superficie stradale e da aspetti relativi alle condizioni locali, quali, per esempio, l'uso di pneumatici antighiaccio con inserti metallici in alcuni Paesi. Le classi prevedono l'attribuzione di priorità diverse ai vari aspetti delle prestazioni della segnaletica orizzontale a seconda di particolari circostanze. Non sempre è possibile ottenere classi di prestazioni alte per due o più parametri contemporaneamente.

Livello minimo della prestazione:

Il valore della resistenza al derapaggio, espresso in unità SRT, deve essere conforme a quello specificato nella tabella 7 (UNI EN 1436). L'apparecchiatura di prova è costituita da un pendolo oscillante provvisto di un cursore di gomma all'estremità libera. Viene misurata la perdita di energia causata dall'attrito del cursore su una lunghezza specificata della superficie stradale. Il risultato è espresso in unità SRT.

Tabella 7 (Classi di resistenza al derapaggio)

- Classe: S0 - Valore SRT minimo: Nessun requisito;

- Classe: S1 - Valore SRT minimo: S1 SRT \geq 45;

- Classe: S2 - Valore SRT minimo: S1 SRT \geq 50;

- Classe: S3 - Valore SRT minimo: S1 SRT \geq 55;

- Classe: S4 - Valore SRT minimo: S1 SRT \geq 60;

- Classe: S5 - Valore SRT minimo: S1 SRT \geq 65.

01.08.R03 Retroriflessione

Classe di Requisiti: Funzionalità tecnologica

Classe di Esigenza: Funzionalità

Rappresenta la riflessione espressa in valori, per gli utenti della strada, della segnaletica orizzontale bianca e gialla in condizioni di illuminazione con i proiettori dei veicoli.

Prestazioni:

I requisiti specificati riguardano principalmente le prestazioni della segnaletica orizzontale durante la sua durata di vita funzionale. I requisiti sono espressi attraverso diversi parametri che rappresentano diversi aspetti prestazionali della segnaletica orizzontale e, per alcuni di questi parametri, in termini di classi di prestazioni crescenti. La durata di vita funzionale dipende dalla durata lunga o breve della segnaletica orizzontale, dalla frequenza del passaggio di veicoli sulla segnaletica orizzontale (per esempio nel caso dei simboli sulla carreggiata rispetto alle linee laterali), dalla densità del traffico, dalla ruvidità della superficie stradale e da aspetti relativi alle condizioni locali, quali, per esempio, l'uso di pneumatici antighiaccio con inserti metallici in alcuni Paesi. Le classi prevedono l'attribuzione di priorità diverse ai vari aspetti delle prestazioni della segnaletica orizzontale a seconda di particolari circostanze. Non sempre è possibile ottenere classi di prestazioni alte per due o più parametri contemporaneamente.

Livello minimo della prestazione:

Per misurare la retroriflessione in condizioni di illuminazione con i proiettori dei veicoli si deve utilizzare il coefficiente di luminanza retroriflessa R. La misurazione deve essere espressa come $mcd/(m^2 lx)$. In condizioni di superficie stradale asciutta, la segnaletica orizzontale deve essere conforme alla tabella 2, mentre, in condizioni di bagnato, deve essere conforme alla tabella 3 e, in condizioni di pioggia, alla tabella 4.

Nota: il coefficiente di luminanza retroriflessa rappresenta la luminosità di un segnale orizzontale come viene percepita dai conducenti degli autoveicoli in condizioni di illuminazione con i proiettori dei propri veicoli (UNI EN 1436).

Tabella 2 (Classi di RL per segnaletica orizzontale asciutta)

Tipo e colore del segnale orizzontale: PERMANENTE BIANCO

- Classe: R0; Coeff. Min. di luminanza retroriflessa RL [$mcd/(m^2 lx)$]: Nessun requisito;

- Classe: R2; Coeff. Min. di luminanza retroriflessa RL [$mcd/(m^2 lx)$]: RL \geq 100;

- Classe: R4; Coeff. Min. di luminanza retroriflessa RL [$mcd/(m^2 lx)$]: RL \geq 200;

- Classe: R5; Coeff. Min. di luminanza retroriflessa RL [$mcd/(m^2 lx)$]: RL \geq 300;

Tipo e colore del segnale orizzontale: PERMANENTE GIALLO

- Classe: R0; Coeff. Min. di luminanza retroriflessa RL [mcd/(m² lx)]: Nessun requisito;
 - Classe: R1; Coeff. Min. di luminanza retroriflessa RL [mcd/(m² lx)]: RL ≥ 80;
 - Classe: R3; Coeff. Min. di luminanza retroriflessa RL [mcd/(m² lx)]: RL ≥ 150;
 - Classe: R5; Coeff. Min. di luminanza retroriflessa RL [mcd/(m² lx)]: RL ≥ 200;
- Tipo e colore del segnale orizzontale: PROVVISORIO
- Classe: R0; Coeff. Min. di luminanza retroriflessa RL [mcd/(m² lx)]: Nessun requisito;
 - Classe: R3; Coeff. Min. di luminanza retroriflessa RL [mcd/(m² lx)]: RL ≥ 150;
 - Classe: R5; Coeff. Min. di luminanza retroriflessa RL [mcd/(m² lx)]: RL ≥ 300;

Note: La classe R0 si applica quando la visibilità della segnaletica orizzontale è ottenuta senza retroriflessione in condizioni di illuminazione con i proiettori dei veicoli.

Tabella 3 (Classi di RL per segnaletica orizzontale in condizioni di bagnato)

Condizioni di bagnato: Come si presenta 1 min. dopo l'inondazione della superficie con acqua (*)

- Classe: RW0; Coeff. Min. di luminanza retroriflessa RL [mcd/(m² lx)]: Nessun requisito;
- Classe: RW1; Coeff. Min. di luminanza retroriflessa RL [mcd/(m² lx)]: RL ≥ 25;
- Classe: RW2; Coeff. Min. di luminanza retroriflessa RL [mcd/(m² lx)]: RL ≥ 35;
- Classe: RW3; Coeff. Min. di luminanza retroriflessa RL [mcd/(m² lx)]: RL ≥ 50;

Note: La classe RW0 riguarda situazioni in cui questo tipo di retroriflessione non è richiesta per ragioni economiche o tecnologiche.

(*) Tale condizione di prova deve essere creata versando acqua chiara da un secchio di capacità pari a circa 10 l e da un'altezza di circa 0,5 m dalla superficie. L'acqua deve essere versata in modo uniforme lungo la superficie di prova in modo tale che l'area di misurazione e l'area circostante siano temporaneamente sommerse da un'ondata d'acqua. Il coefficiente di luminanza retroriflessa RL in condizioni di bagnato deve essere misurato alle condizioni di prova 1 min dopo aver versato l'acqua.

Tabella 4 (Classi di RL per segnaletica orizzontale in condizioni di pioggia)

Condizioni di bagnato: come si presenta dopo almeno 5 min. di esposizione durante una precipitazione uniforme di 20mm/h (**)

- Classe: RR0; Coeff. Min. di luminanza retroriflessa RL [mcd/(m² lx)]: Nessun requisito;
- Classe: RR1; Coeff. Min. di luminanza retroriflessa RL [mcd/(m² lx)]: RL ≥ 25;
- Classe: RR2; Coeff. Min. di luminanza retroriflessa RL [mcd/(m² lx)]: RL ≥ 35;
- Classe: RR3; Coeff. Min. di luminanza retroriflessa RL [mcd/(m² lx)]: RL ≥ 50;

NOTE: La classe RR0 riguarda situazioni in cui questo tipo di retroriflessione non è richiesta per ragioni economiche o tecnologiche.

(**) Tali condizioni di prova devono essere create utilizzando acqua chiara e simulando una cascata senza foschia né nebbia di intensità media pari a (20 ± 2) mm/h su un'area due volte più larga del campione e non meno di 0,3 m e il 25% più lunga dell'area di misurazione. Lo scarto fra l'intensità minima e l'intensità massima della cascata non deve essere maggiore del rapporto di 1 a 1,7. Le misurazioni del coefficiente di luminanza retroriflessa RL in condizioni di pioggia devono essere effettuate dopo 5 min di pioggia continua e durante la precipitazione di quest'ultima.

01.08.R04 Riflessione alla luce

Classe di Requisiti: Funzionalità tecnologica

Classe di Esigenza: Funzionalità

Rappresenta la riflessione espressa in valori, per gli utenti della strada, della segnaletica orizzontale bianca e gialla in condizioni di luce diurna e di illuminazione artificiale.

Prestazioni:

I requisiti specificati riguardano principalmente le prestazioni della segnaletica orizzontale durante la sua durata di vita funzionale. I requisiti sono espressi attraverso diversi parametri che rappresentano diversi aspetti prestazionali della segnaletica orizzontale e, per alcuni di questi parametri, in termini di classi di prestazioni crescenti. La durata di vita funzionale dipende dalla durata lunga o breve della segnaletica orizzontale, dalla frequenza del passaggio di veicoli sulla segnaletica orizzontale (per esempio nel caso dei simboli sulla carreggiata rispetto alle linee laterali), dalla densità del traffico, dalla ruvidità della superficie stradale e da aspetti relativi alle condizioni locali, quali, per esempio, l'uso di pneumatici antighiaccio con inserti metallici in alcuni Paesi. Le classi prevedono l'attribuzione di priorità diverse ai vari aspetti delle prestazioni della segnaletica orizzontale a seconda di particolari circostanze. Non sempre è possibile ottenere classi di prestazioni alte per due o più parametri contemporaneamente.

Livello minimo della prestazione:

Per misurare la riflessione alla luce del giorno o in presenza di illuminazione stradale si deve utilizzare il coefficiente di luminanza in condizioni di illuminazione diffusa Qd. La misurazione deve essere espressa in mcd/(m² lx). In condizioni di superficie stradale asciutta, la segnaletica orizzontale deve essere conforme alla tabella 1 (UNI EN 1436). Il coefficiente di luminanza in condizioni di illuminazione diffusa rappresenta la luminosità di un segnale orizzontale come viene percepita dai conducenti degli autoveicoli alla luce del giorno tipica o media o in presenza di illuminazione stradale.

Tabella 1 (Classi di QD per segnaletica orizzontale asciutta)

Colore del segnale orizzontale: BIANCO

Tipo di manto stradale. ASFALTO

- Classe Q0; Coeff. di luminanza min. in condizioni di illuminazione diffusa Q_d [mcd/(m lx)]: Nessun requisito;

- Classe Q2; Coeff. di luminanza min. in condizioni di illuminazione diffusa Q_d [mcd/(m lx)]: $Q_d \geq 100$;

- Classe Q3; Coeff. di luminanza min. in condizioni di illuminazione diffusa Q_d [mcd/(m lx)]: $Q_d \geq 130$;

Tipo di manto stradale. CEMENTO

- Classe Q0; Coeff. di luminanza min. in condizioni di illuminazione diffusa Q_d [mcd/(m lx)]: Nessun requisito;

- Classe Q3; Coeff. di luminanza min. in condizioni di illuminazione diffusa Q_d [mcd/(m lx)]: $Q_d \geq 130$;

- Classe Q4; Coeff. di luminanza min. in condizioni di illuminazione diffusa Q_d [mcd/(m lx)]: $Q_d \geq 160$;

Colore del segnale orizzontale: GIALLO

- Classe Q0; Coeff. di luminanza min. in condizioni di illuminazione diffusa Q_d [mcd/(m lx)]: Nessun requisito;

- Classe Q1; Coeff. di luminanza min. in condizioni di illuminazione diffusa Q_d [mcd/(m lx)]: $Q_d \geq 80$;

- Classe Q2; Coeff. di luminanza min. in condizioni di illuminazione diffusa Q_d [mcd/(m lx)]: $Q_d \geq 100$.

Note: La classe Q0 si applica quando la visibilità diurna si ottiene attraverso il valore del fattore di luminanza Beta.

01.08.R05 Utilizzo di materiali, elementi e componenti a ridotto carico ambientale

Classe di Requisiti: Di salvaguardia dell'ambiente

Classe di Esigenza: Salvaguardia ambiente

I materiali e gli elementi selezionati, durante il ciclo di vita utile dovranno assicurare emissioni ridotte di inquinanti oltre ad un ridotto carico energetico.

Prestazioni:

La selezione dei materiali da costruzione deve, quindi, essere effettuata tenendo conto delle principali categorie di impatti ambientali: eutrofizzazione, cambiamenti climatici, acidificazione, riduzione dello strato di ozono extratrasferico, smog fotochimico, inquinamento del suolo e delle falde acquifere. Tali impatti dipendono dalle caratteristiche dei processi produttivi e anche dalla distanza della fonte di approvvigionamento rispetto al cantiere di costruzione del manufatto edilizio, in tale ottica è opportuno privilegiare materiali provenienti da siti di produzione limitrofi al luogo di costruzione, prendendo in considerazione anche la tipologia dei mezzi che sono utilizzati in relazione ai processi di trasporto.

Inoltre, gli impatti ambientali possono dipendere dalla risorse da cui derivano. Sono da privilegiare quelli derivanti da risorse rinnovabili, pur considerando che la scelta di un materiale dipende anche da altri requisiti che possono giustificare soluzioni tecnologiche differenti.

Livello minimo della prestazione:

I parametri relativi all'utilizzo di materiali ed elementi e componenti a ridotto carico ambientale dovranno rispettare i limiti previsti dalla normativa vigente

01.08.R06 Utilizzo di materiali, elementi e componenti riciclati

Classe di Requisiti: Gestione dei rifiuti

Classe di Esigenza: Salvaguardia ambiente

Per diminuire la quantità di rifiuti dai prodotti, dovrà essere previsto l'utilizzo di materiali riciclati.

Prestazioni:

Nella scelta dei componenti, elementi e materiali, valutare con attenzione quelli che potenzialmente possono essere avviati al riciclo.

Livello minimo della prestazione:

Calcolare la percentuale di materiali da avviare ai processi di riciclaggio.

Determinare la percentuale in termini di quantità (kg) o di superficie (mq) di materiale impiegato nell'elemento tecnico in relazione all'unità funzionale assunta.

01.08.R07 Riduzione degli impatti negativi nelle operazioni di manutenzione

Classe di Requisiti: Di salvaguardia dell'ambiente

Classe di Esigenza: Salvaguardia ambiente

All'interno del piano di manutenzione redatto per l'opera interessata, dovranno essere inserite indicazioni che favoriscano la diminuzione di impatti sull'ambiente attraverso il minore utilizzo di sostanze tossiche, favorendo la riduzione delle risorse.

Prestazioni:

Favorire l'impiego di materiali e componenti caratterizzati da un lungo ciclo di vita e da efficiente manutenibilità e riutilizzabilità degli stessi. In fase progettuale optare per la composizione dell'edificio dei sub-sistemi, utilizzando tecnologie e soluzioni mirate a facilitare gli interventi di manutenzione e a ridurre la produzione di rifiuti.

Livello minimo della prestazione:

Utilizzo di materiali e componenti con basse percentuali di interventi manutentivi.

01.08.R08 Utilizzo di tecniche costruttive che facilitino il disassemblaggio a fine vita

Classe di Requisiti: Utilizzo razionale delle risorse

Classe di Esigenza: Salvaguardia ambiente

Utilizzo razionale delle risorse attraverso la selezione di tecniche costruttive che rendano agevole il disassemblaggio alla fine del ciclo di vita

Prestazioni:

Nella fase di progettazione fare prevalere la scelta su sistemi costruttivi che facilitano la smontabilità dei componenti ed i successivi processi di demolizione e recupero dei materiali

Livello minimo della prestazione:

Nella fase progettuale bisogna garantire una adeguata percentuale di sistemi costruttivi che facilitano il disassemblaggio alla fine del ciclo di vita

01.08.R09 Riduzione delle emissioni tossiche-nocive di materiali, elementi e componenti

Classe di Requisiti: Condizioni d'igiene ambientale connesse con l'esposizione ad inquinanti dell'aria interna

Classe di Esigenza: Salvaguardia ambiente

Riduzione delle emissioni tossiche-nocive di materiali, connesse con l'esposizione ad inquinanti dell'aria interna.

Prestazioni:

In fase progettuale l'adozione di materiali, elementi e componenti in esposizione all'aria interna ed al sistema di ventilazione, dovrà produrre una bassa emissione e/o l'eliminazione di ogni contaminante tossico-nocivo per l'utenza (VOC, CFC, HCFC, ecc..).

Il termine composti organici volatili (COV, o anche VOC dall'inglese Volatile Organic Compounds) sta ad indicare tutta una serie di composti chimici contenenti solo carbonio ed idrogeno (composti alifatici e composti aromatici) o composti contenenti ossigeno, cloro o altri elementi tra il carbonio e l'idrogeno, come gli aldeidi, eteri, alcool, esteri, clorofluorocarburi (CFC) ed idroclorofluorocarburi (HCFC). In questa categoria rientrano il metano, la formaldeide, gli ftalati e tanti altri composti che si trovano sottoforma di vapore o in forma liquida, ma in grado di evaporare facilmente a temperatura e pressione ambiente. Prodotti da stampanti e fotocopiatrici, materiali da costruzione e arredi (es. mobili, moquettes, rivestimenti) che possono determinare emissione continue e durature nel tempo.

Livello minimo della prestazione:

L'aria è considerabile di buona qualità se nell'ambiente non sono presenti inquinanti specifici in concentrazioni dannose per la salute dell'occupante e se è percepita come soddisfacente da almeno l'80% degli occupanti.

01.08.R10 Utilizzo di materiali, elementi e componenti ad elevato potenziale di riciclabilità

Classe di Requisiti: Utilizzo razionale delle risorse

Classe di Esigenza: Salvaguardia ambiente

Utilizzo di materiali, elementi e componenti con un elevato grado di riciclabilità

Prestazioni:

Nelle scelte progettuali di materiali, elementi e componenti si dovrà tener conto del loro grado di riciclabilità in funzione dell'ubicazione del cantiere, del loro ciclo di vita, degli elementi di recupero, ecc.

Livello minimo della prestazione:

Calcolare la percentuale di materiali da avviare ai processi di riciclaggio. Determinare la percentuale in termini di quantità (kg) o di superficie (mq) di materiale impiegato nell'elemento tecnico in relazione all'unità funzionale assunta.

ELEMENTI MANUTENIBILI DELL'UNITÀ TECNOLOGICA:

- 01.08.01 Altri segnali
- 01.08.02 Attraversamenti ciclabili
- 01.08.03 Attraversamenti pedonali
- 01.08.04 Freccie direzionali
- 01.08.05 Inserti stradali
- 01.08.06 Iscrizioni e simboli
- 01.08.07 Isole di traffico
- 01.08.08 Pellicole adesive
- 01.08.09 Strisce di delimitazione
- 01.08.10 Strisce longitudinali
- 01.08.11 Strisce trasversali
- 01.08.12 Vernici segnaletiche

Altri segnali

Unità Tecnologica: 01.08

Segnaletica stradale orizzontale

Vengono elencati tra questi: i segnali orizzontali di cantiere, gli spazi riservati allo stazionamento sulla carreggiata dei cassonetti per la raccolta dei rifiuti solidi urbani, mediante la realizzazione di una striscia gialla continua di larghezza 12 cm, segni orizzontali consistenti in segmenti alternati di colore giallo e nero tracciati sulla faccia verticale del ciglio del marciapiede o della parete che delimita la strada in prossimità di tratti di strada lungo i quali la sosta è vietata e la segnaletica in materiale lapideo in prossimità dei centri abitati con illuminazione pubblica sufficiente.

ANOMALIE RISCONTRABILI

01.08.01.A01 Usura

Perdita di materiale (vernice, materiale plastico, ecc.) dovuto all'usura provocata dall'azione dei veicoli e degli agenti atmosferici disgreganti.

01.08.01.A02 Basso grado di riciclabilità

Utilizzo nelle fasi manutentive di materiali, elementi e componenti con un basso grado di riciclabilità.

CONTROLLI ESEGUIBILI DA PERSONALE SPECIALIZZATO

01.08.01.C01 Controllo dello stato

Cadenza: ogni 6 mesi

Tipologia: Controllo

Controllare periodicamente le condizioni e l'integrità delle linee (strisce di vernice, elementi in materiale lapideo, ecc.). Controllare l'aspetto cromatico ed in particolare la consistenza dei colori corrispondenti alle diverse simbologie. Controllare l'efficienza della segnaletica ed in particolare la visibilità in condizioni diverse (diurne, notturne, con luce artificiale, con nebbia, ecc.). Controllare la disposizione dei segnali in funzione della disciplina di circolazione dei veicoli e comunque nel rispetto del Nuovo Codice della Strada.

- Anomalie riscontrabili: 1) *Usura.*
- Ditte specializzate: *Specializzati vari.*

01.08.01.C02 Controllo del grado di riciclabilità

Cadenza: quando occorre

Tipologia: Controllo

Controllare che nelle fasi manutentive vengano impiegati materiali, elementi e componenti con un elevato grado di riciclabilità.

- Requisiti da verificare: 1) *Utilizzo di materiali, elementi e componenti ad elevato potenziale di riciclabilità.*
- Anomalie riscontrabili: 1) *Basso grado di riciclabilità.*
- Ditte specializzate: *Tecnici di livello superiore.*

MANUTENZIONI ESEGUIBILI DA PERSONALE SPECIALIZZATO

01.08.01.I01 Rifacimento

Cadenza: ogni anno

Rifacimento dei segnali mediante la squadratura e l'applicazione di materiali idonei (vernici, vernici speciali, elementi lapidei, ecc.).

- Ditte specializzate: *Specializzati vari.*

Attraversamenti ciclabili

Unità Tecnologica: 01.08

Segnaletica stradale orizzontale

Gli attraversamenti ciclabili vengono evidenziati sulla carreggiata da due strisce bianche discontinue con larghezza di 50 cm e segmenti ed intervalli lunghi 50 cm. La distanza minima tra i bordi interni delle strisce trasversali è di 1 m in prossimità degli attraversamenti a senso unico e di 2 m per gli attraversamenti a doppio senso. Le strisce vengono realizzate mediante l'applicazione di vernici e/o altri materiali idonei.

ANOMALIE RISCONTRABILI

01.08.02.A01 Usura

Perdita di materiale (vernice, materiale plastico, ecc.) dovuto all'usura provocata dall'azione dei veicoli e degli agenti atmosferici disgreganti.

01.08.02.A02 Basso grado di riciclabilità

Utilizzo nelle fasi manutentive di materiali, elementi e componenti con un basso grado di riciclabilità.

CONTROLLI ESEGUIBILI DA PERSONALE SPECIALIZZATO

01.08.02.C01 Controllo dello stato

Cadenza: ogni 6 mesi

Tipologia: Controllo

Controllare periodicamente le condizioni e l'integrità delle linee. Controllare l'aspetto cromatico ed in particolare la consistenza dei colori corrispondenti alle diverse simbologie. Controllare l'efficienza della segnaletica ed in particolare la visibilità in condizioni diverse (diurne, notturne, con luce artificiale, con nebbia, ecc.). Controllare la disposizione dei segnali in funzione della disciplina di circolazione dei veicoli e comunque nel rispetto del Nuovo Codice della Strada.

- Anomalie riscontrabili: 1) *Usura.*
- Ditte specializzate: *Specializzati vari.*

01.08.02.C02 Controllo del grado di riciclabilità

Cadenza: quando occorre

Tipologia: Controllo

Controllare che nelle fasi manutentive vengano impiegati materiali, elementi e componenti con un elevato grado di riciclabilità.

- Requisiti da verificare: 1) *Utilizzo di materiali, elementi e componenti ad elevato potenziale di riciclabilità.*
- Anomalie riscontrabili: 1) *Basso grado di riciclabilità.*
- Ditte specializzate: *Tecnici di livello superiore.*

MANUTENZIONI ESEGUIBILI DA PERSONALE SPECIALIZZATO

01.08.02.I01 Rifacimento delle strisce

Cadenza: ogni anno

Rifacimento delle strisce mediante la squadratura e l'applicazione di materiali idonei (vernici, vernici speciali con l'aggiunta di microsferi di vetro, ecc.).

- Ditte specializzate: *Specializzati vari.*

Elemento Manutenibile: 01.08.03

Attraversamenti pedonali

Unità Tecnologica: 01.08

Segnaletica stradale orizzontale

Gli attraversamenti pedonali sono evidenziati sulla carreggiata da zebraure con strisce bianche parallele alla direzione di marcia dei veicoli. Essi hanno una lunghezza non inferiore a 2,50 m, sulle strade locali e a quelle urbane di quartiere, mentre sulle altre strade la lunghezza non deve essere inferiore a 4 m. La larghezza delle strisce e degli intervalli è fissata in 50 cm. Le strisce vengono realizzate mediante l'applicazione di vernici, plastiche adesive preformate e/o in materiale lapideo in prossimità dei centri abitati.

ANOMALIE RISCONTRABILI

01.08.03.A01 Usura

Perdita di materiale (vernice, materiale plastico, ecc.) dovuto all'usura provocata dall'azione dei veicoli e degli agenti atmosferici disgreganti.

01.08.03.A02 Basso grado di riciclabilità

Utilizzo nelle fasi manutentive di materiali, elementi e componenti con un basso grado di riciclabilità.

CONTROLLI ESEGUIBILI DA PERSONALE SPECIALIZZATO

01.08.03.C01 Controllo dello stato

Cadenza: ogni 6 mesi

Tipologia: Controllo

Controllare periodicamente le condizioni e l'integrità delle strisce. Controllare l'aspetto cromatico ed in particolare la consistenza dei colori. Controllare l'efficienza della segnaletica ed in particolare la visibilità in condizioni diverse (diurne, notturne, con luce artificiale, con nebbia, ecc.). Controllare la disposizione dei segnali in funzione della disciplina di circolazione dei veicoli e comunque nel rispetto del Nuovo Codice della Strada.

- Anomalie riscontrabili: 1) *Usura*.
- Ditte specializzate: *Specializzati vari*.

01.08.03.C02 Controllo del grado di riciclabilità

Cadenza: quando occorre

Tipologia: Controllo

Controllare che nelle fasi manutentive vengano impiegati materiali,, elementi e componenti con un elevato grado di riciclabilità.

- Requisiti da verificare: 1) *Utilizzo di materiali, elementi e componenti ad elevato potenziale di riciclabilità*.
- Anomalie riscontrabili: 1) *Basso grado di riciclabilità*.
- Ditte specializzate: *Tecnici di livello superiore*.

MANUTENZIONI ESEGUIBILI DA PERSONALE SPECIALIZZATO

01.08.03.I01 Rifacimento delle strisce

Cadenza: ogni anno

Rifacimento delle strisce mediante la squadratura e l'applicazione di materiali idonei (vernici, vernici speciali con l'aggiunta di microsferi di vetro, ecc.).

- Ditte specializzate: *Specializzati vari*.

Elemento Manutenibile: 01.08.04

Frecce direzionali

Unità Tecnologica: 01.08

Segnaletica stradale orizzontale

Si tratta di segnali di colore bianco per contrassegnare le corsie per consentire la preselezione dei veicoli in prossimità di intersezioni. Esse possono suddividersi in: freccia destra, freccia diritta, freccia a sinistra, freccia a destra abbinata a freccia diritta, freccia a sinistra abbinata a freccia diritta e freccia di rientro. I segnali vengono realizzati mediante l'applicazione di vernici sulle superfici stradali.

ANOMALIE RISCONTRABILI

01.08.04.A01 Usura

Perdita di materiale (vernice, materiale plastico, ecc.) dovuto all'usura provocata dall'azione dei veicoli e degli agenti atmosferici disgreganti.

01.08.04.A02 Basso grado di riciclabilità

Utilizzo nelle fasi manutentive di materiali, elementi e componenti con un basso grado di riciclabilità.

CONTROLLI ESEGUIBILI DA PERSONALE SPECIALIZZATO

01.08.04.C01 Controllo dello stato

Cadenza: ogni settimana

Tipologia: Controllo

Controllare periodicamente le condizioni e l'integrità dei segnali. Controllare l'aspetto cromatico ed in particolare la consistenza dei colori corrispondenti alle diverse simbologie. Controllare l'efficienza della segnaletica ed in particolare la visibilità in condizioni diverse (diurne, notturne, con luce artificiale, con nebbia, ecc.). Controllare la disposizione dei segnali in funzione della disciplina di circolazione dei veicoli e comunque nel rispetto del Nuovo Codice della Strada.

- Anomalie riscontrabili: 1) *Usura*.
- Ditte specializzate: *Specializzati vari*.

01.08.04.C02 Controllo del grado di riciclabilità

Cadenza: quando occorre

Tipologia: Controllo

Controllare che nelle fasi manutentive vengano impiegati materiali,, elementi e componenti con un elevato grado di riciclabilità.

- Requisiti da verificare: 1) *Utilizzo di materiali, elementi e componenti ad elevato potenziale di riciclabilità*.
- Anomalie riscontrabili: 1) *Basso grado di riciclabilità*.
- Ditte specializzate: *Tecnici di livello superiore*.

MANUTENZIONI ESEGUIBILI DA PERSONALE SPECIALIZZATO

01.08.04.I01 Rifacimento dei simboli

Cadenza: ogni anno

Rifacimento dei simboli mediante la squadratura e l'applicazione di materiali idonei (vernici, vernici speciali con l'aggiunta di microsferi di vetro, ecc.).

- Ditte specializzate: *Specializzati vari.*

Elemento Manutenibile: 01.08.05

Inserti stradali

Unità Tecnologica: 01.08

Segnaletica stradale orizzontale

Si tratta di dispositivi che riflettendo la luce incidente proveniente dai proiettori degli autoveicoli guidano ed informano gli utenti della strada. Essi possono essere costituiti da una o più parti che possono essere integrate, incollate e/o ancorate nella superficie stradale. Possono dividersi in: inserti stradali catarifrangente, catadiottri, inserti stradali non a depressione, inserti stradali a depressione, inserti stradali incollati, inserti stradali autoadesivi, miglioratori di adesione, inserti stradali ancorati e inserti stradali incassati. La parte catarifrangente può essere del tipo unidirezionale, bidirezionale e/o a depressione e non. I dispositivi possono essere del tipo P (permanente) o del tipo T (temporaneo). I dispositivi utilizzati come inserti stradali sono soggetti all'approvazione del Ministero dei lavori pubblici - Ispettorato generale per la circolazione e la sicurezza stradale.

REQUISITI E PRESTAZIONI (EM)

01.08.05.R01 Adattabilità dimensionale

Classe di Requisiti: Controllabilità tecnologica

Classe di Esigenza: Controllabilità

Gli inserti devono poter essere adattati dimensionalmente rispetto al tipo di superficie e in riferimento alle condizioni di traffico.

Prestazioni:

Gli inserti stradali vanno installati in modo da emergere dalla superficie stradale secondo le classi di destinazione d'uso H.

Livello minimo della prestazione:

Gli inserti stradali vanno installati in modo da emergere dalla superficie stradale secondo le classi di destinazione d'uso H.

- classe H0 allora non idonei al carico di traffico stradale;
- classe H1 allora altezza ≤ 18 mm;
- classe H2 allora altezza > 18 mm e ≤ 20 mm;
- classe H3 allora altezza > 20 mm e ≤ 25 mm.

ANOMALIE RISCONTRABILI

01.08.05.A01 Sporgenza

Sporgenza degli elementi in uso oltre le altezze consentite dal piano della superficie stradale.

01.08.05.A02 Usura

Usura degli elementi in uso (chiodi, inserti, ecc.) con fuoriuscita dalla sede stradale.

01.08.05.A03 Basso grado di riciclabilità

Utilizzo nelle fasi manutentive di materiali, elementi e componenti con un basso grado di riciclabilità.

CONTROLLI ESEGUIBILI DA PERSONALE SPECIALIZZATO

01.08.05.C01 Controllo dello stato

Cadenza: ogni 6 mesi

Tipologia: Controllo

Controllare periodicamente le condizioni e l'integrità dei dispositivi in uso. Controllare l'aspetto cromatico ed in particolare la consistenza dei colori corrispondenti alle diverse simbologie. Controllare la disposizione dei dispositivi in funzione degli altri segnali e comunque nel rispetto del Nuovo Codice della Strada.

- Anomalie riscontrabili: 1) *Sporgenza*; 2) *Usura*.
- Ditte specializzate: *Specializzati vari.*

01.08.05.C02 Controllo del grado di riciclabilità

Cadenza: quando occorre

Tipologia: Controllo

Controllare che nelle fasi manutentive vengano impiegati materiali,, elementi e componenti con un elevato grado di riciclabilità.

- Requisiti da verificare: 1) *Utilizzo di materiali, elementi e componenti ad elevato potenziale di riciclabilità.*
- Anomalie riscontrabili: 1) *Basso grado di riciclabilità.*
- Ditte specializzate: *Tecnici di livello superiore.*

MANUTENZIONI ESEGUIBILI DA PERSONALE SPECIALIZZATO

01.08.05.I01 Ripristino

Cadenza: quando occorre

Ripristino degli elementi e/o sostituzione con altri analoghi mediante applicazione a raso nella pavimentazione e con sporgenza non oltre i limiti consentiti (3 cm).

- Ditte specializzate: *Specializzati vari.*

Elemento Manutenibile: 01.08.06

Iscrizioni e simboli

Unità Tecnologica: 01.08

Segnaletica stradale orizzontale

Si tratta di segnali realizzati mediante l'applicazione di vernici e/o plastiche adesive preformate sulla pavimentazione al fine di regolamentare il traffico. Le iscrizioni devono essere di colore bianco ad eccezione di alcuni termini (BUS, TRAM e TAXI, ecc.) che devono essere invece di colore giallo. Inoltre esse si diversificano in funzione del tipo di strada.

ANOMALIE RISCONTRABILI

01.08.06.A01 Usura

Perdita di materiale (vernice, materiale plastico, ecc.) dovuto all'usura provocata dall'azione dei veicoli e degli agenti atmosferici disgreganti.

01.08.06.A02 Basso grado di riciclabilità

Utilizzo nelle fasi manutentive di materiali, elementi e componenti con un basso grado di riciclabilità.

CONTROLLI ESEGUIBILI DA PERSONALE SPECIALIZZATO

01.08.06.C01 Controllo dello stato

Cadenza: ogni 6 mesi

Tipologia: Controllo

Controllare periodicamente le condizioni e l'integrità dei segnali. Controllare l'aspetto cromatico ed in particolare la consistenza dei colori corrispondenti alle diverse simbologie. Controllare l'efficienza della segnaletica ed in particolare la visibilità in condizioni diverse (diurne, notturne, con luce artificiale, con nebbia, ecc.). Controllare la disposizione dei segnali in funzione della disciplina di circolazione dei veicoli e comunque nel rispetto del Nuovo Codice della Strada.

- Anomalie riscontrabili: 1) *Usura.*
- Ditte specializzate: *Specializzati vari.*

01.08.06.C02 Controllo del grado di riciclabilità

Cadenza: quando occorre

Tipologia: Controllo

Controllare che nelle fasi manutentive vengano impiegati materiali,, elementi e componenti con un elevato grado di riciclabilità.

- Requisiti da verificare: 1) *Utilizzo di materiali, elementi e componenti ad elevato potenziale di riciclabilità.*
- Anomalie riscontrabili: 1) *Basso grado di riciclabilità.*
- Ditte specializzate: *Tecnici di livello superiore.*

MANUTENZIONI ESEGUIBILI DA PERSONALE SPECIALIZZATO

01.08.06.I01 Rifacimento dei simboli

Cadenza: ogni anno

Rifacimento dei simboli e delle iscrizioni mediante ridefinizione delle sagome e dei caratteri alfanumerici con applicazione di materiali idonei (vernici, vernici speciali, materiali termoplastici, materiali plastici indurenti a freddo, linee e simboli preformati, ecc.).

- Ditte specializzate: *Specializzati vari.*

Isole di traffico

Unità Tecnologica: 01.08

Segnaletica stradale orizzontale

Si tratta di triangoli di segnalazione delle isole di traffico realizzate mediante zebature poste entro le strisce di raccordo per l'incanalamento dei veicoli o tra queste ed il bordo della carreggiata. Le strisce vengono realizzate mediante l'applicazione di vernici pitture con o senza l'aggiunta di microsfere di vetro. Le strisce devono essere di colore bianco ed inclinate con un angolo di almeno 45° rispetto alla corsia di marcia e con larghezza non inferiore a 30 cm. Gli intervalli realizzati tra le strisce devono avere larghezza doppia rispetto alle quella delle strisce.

ANOMALIE RISCONTRABILI

01.08.07.A01 Usura

Perdita di materiale (vernice, materiale plastico, ecc.) dovuto all'usura provocata dall'azione dei veicoli e degli agenti atmosferici disgreganti.

01.08.07.A02 Basso grado di riciclabilità

Utilizzo nelle fasi manutentive di materiali, elementi e componenti con un basso grado di riciclabilità.

CONTROLLI ESEGUIBILI DA PERSONALE SPECIALIZZATO

01.08.07.C01 Controllo dello stato

Cadenza: ogni 6 mesi

Tipologia: Controllo

Controllare periodicamente le condizioni e l'integrità delle strisce e zebature. Controllare l'aspetto cromatico ed in particolare la consistenza dei colori corrispondenti alle diverse simbologie. Controllare l'efficienza della segnaletica ed in particolare la visibilità in condizioni diverse (diurne, notturne, con luce artificiale, con nebbia, ecc.). Controllare la disposizione dei segnali in funzione della disciplina di circolazione dei veicoli e comunque nel rispetto del Nuovo Codice della Strada.

- Anomalie riscontrabili: 1) *Usura.*
- Ditte specializzate: *Specializzati vari.*

01.08.07.C02 Controllo del grado di riciclabilità

Cadenza: quando occorre

Tipologia: Controllo

Controllare che nelle fasi manutentive vengano impiegati materiali, elementi e componenti con un elevato grado di riciclabilità.

- Requisiti da verificare: 1) *Utilizzo di materiali, elementi e componenti ad elevato potenziale di riciclabilità.*
- Anomalie riscontrabili: 1) *Basso grado di riciclabilità.*
- Ditte specializzate: *Tecnici di livello superiore.*

MANUTENZIONI ESEGUIBILI DA PERSONALE SPECIALIZZATO

01.08.07.I01 Rifacimento delle strisce

Cadenza: ogni anno

Rifacimento delle strisce e zebature mediante la squadratura e l'applicazione di materiali idonei (vernici, vernici speciali con l'aggiunta di microsfere di vetro, ecc.).

- Ditte specializzate: *Specializzati vari.*

Pellicole adesive

Unità Tecnologica: 01.08

Segnaletica stradale orizzontale

Le pellicole autoadesive per segnaletica stradale vengono utilizzate in alternativa alle vernici utilizzate per la posa della segnaletica orizzontale.

Sono in genere costituite da laminati elastoplastici e da miscele di speciali elastomeri e resine sufficientemente elastiche per resistere alle differenze di dilatazione e piccoli spostamenti del fondo stradale. Vengono incollati alla pavimentazione stradale con sistemi che forniscono e garantiscono la durata prevista per la segnaletica.

Le pellicole autoadesive si possono distinguere in:

- pellicola autoadesiva retroriflettente classe 1, a normale risposta luminosa;
- pellicola autoadesiva retroriflettente classe 2, ad alta risposta luminosa con tecnologia a microperline;
- pellicola autoadesiva retroriflettente classe 2, ad alta risposta luminosa con tecnologia a microprismi;
- pellicola autoadesiva retroriflettente ad altissima risposta luminosa con tecnologia a microprismi.

ANOMALIE RICONTRABILI

01.08.08.A01 Usura

Perdita di materiale (vernice, materiale plastico, ecc.) dovuto all'usura provocata dall'azione dei veicoli e degli agenti atmosferici disgreganti.

01.08.08.A02 Rifrangenza inadeguata

Rifrangenza inadeguata per eccessiva usura dei materiali.

01.08.08.A03 Basso grado di riciclabilità

Utilizzo nelle fasi manutentive di materiali, elementi e componenti con un basso grado di riciclabilità.

CONTROLLI ESEGUIBILI DA PERSONALE SPECIALIZZATO

01.08.08.C01 Controllo dello stato

Cadenza: ogni mese

Tipologia: Controllo

Controllare periodicamente le condizioni e l'integrità delle pellicole. Controllare l'aspetto cromatico ed in particolare la consistenza dei colori corrispondenti alle diverse simbologie. Controllare l'efficienza della segnaletica ed in particolare la visibilità in condizioni diverse (diurne, notturne, con luce artificiale, con nebbia, ecc.). Controllare la disposizione dei segnali in funzione della disciplina di circolazione dei veicoli e comunque nel rispetto del Nuovo Codice della Strada.

- Requisiti da verificare: 1) *Retroriflessione*; 2) *Riflessione alla luce*.
- Anomalie riscontrabili: 1) *Usura*; 2) *Rifrangenza inadeguata*.
- Ditte specializzate: *Specializzati vari*.

01.08.08.C02 Controllo del grado di riciclabilità

Cadenza: quando occorre

Tipologia: Controllo

Controllare che nelle fasi manutentive vengano impiegati materiali, elementi e componenti con un elevato grado di riciclabilità.

- Requisiti da verificare: 1) *Utilizzo di materiali, elementi e componenti ad elevato potenziale di riciclabilità*.
- Anomalie riscontrabili: 1) *Basso grado di riciclabilità*.
- Ditte specializzate: *Tecnici di livello superiore*.

MANUTENZIONI ESEGUIBILI DA PERSONALE SPECIALIZZATO

01.08.08.I01 Rifacimento delle pellicole

Cadenza: quando occorre

Rifacimento delle pellicole mediante l'applicazione di materiali idonei.

- Ditte specializzate: *Specializzati vari*.

Elemento Manutenibile: 01.08.09

Strisce di delimitazione

Unità Tecnologica: 01.08

Segnaletica stradale orizzontale

Si tratta di strisce per la delimitazione degli stalli di sosta o per le soste riservate. Esse vengono realizzate mediante il tracciamento sulla pavimentazione di strisce di vernice (o in alcuni casi mediante plastiche adesive preformate e/o in materiale lapideo) della larghezza di 12 cm formanti un rettangolo, oppure con strisce di delimitazione ad L o a T, con indicazione dell'inizio e della fine o della suddivisione degli stalli al cui interno dovranno essere parcheggiati i veicoli. La delimitazione degli stalli di sosta si differenzia per colore: il bianco per gli stalli di sosta liberi, azzurro per gli stalli di sosta a pagamento e il giallo per gli stalli di sosta riservati.

ANOMALIE RISCONTRABILI

01.08.09.A01 Usura

Perdita di materiale (vernice, materiale plastico, ecc.) dovuto all'usura provocata dall'azione dei veicoli e degli agenti atmosferici disgreganti.

01.08.09.A02 Basso grado di riciclabilità

Utilizzo nelle fasi manutentive di materiali, elementi e componenti con un basso grado di riciclabilità.

CONTROLLI ESEGUIBILI DA PERSONALE SPECIALIZZATO

01.08.09.C01 Controllo dello stato

Cadenza: ogni 6 mesi

Tipologia: Controllo

Controllare periodicamente le condizioni e l'integrità delle strisce. Controllare l'aspetto cromatico ed in particolare la consistenza dei colori corrispondenti alle diverse simbologie. Controllare l'efficienza della segnaletica ed in particolare la visibilità in condizioni diverse (diurne, notturne, con luce artificiale, con nebbia, ecc.). Controllare la disposizione dei segnali in funzione della disciplina di circolazione dei veicoli e comunque nel rispetto del Nuovo Codice della Strada.

- Anomalie riscontrabili: 1) *Usura.*
- Ditte specializzate: *Specializzati vari.*

01.08.09.C02 Controllo del grado di riciclabilità

Cadenza: quando occorre

Tipologia: Controllo

Controllare che nelle fasi manutentive vengano impiegati materiali, elementi e componenti con un elevato grado di riciclabilità.

- Requisiti da verificare: 1) *Utilizzo di materiali, elementi e componenti ad elevato potenziale di riciclabilità.*
- Anomalie riscontrabili: 1) *Basso grado di riciclabilità.*
- Ditte specializzate: *Tecnici di livello superiore.*

MANUTENZIONI ESEGUIBILI DA PERSONALE SPECIALIZZATO

01.08.09.I01 Rifacimento delle strisce

Cadenza: ogni anno

Rifacimento delle strisce mediante la squadratura e l'applicazione di materiali idonei (vernici, vernici speciali con l'aggiunta di microsferi di vetro, ecc.).

- Ditte specializzate: *Specializzati vari.*

Elemento Manutenibile: 01.08.10

Strisce longitudinali

Unità Tecnologica: 01.08

Segnaletica stradale orizzontale

Le strisce longitudinali hanno la funzione di separare i sensi di marcia e/o le corsie di marcia e per la delimitazione delle carreggiate attraverso la canalizzazione dei veicoli verso determinate direzioni. La larghezza minima delle strisce longitudinali, escluse quelle di margine, è di 15 cm per le autostrade e per le strade extraurbane principali, di 12 cm per le strade extraurbane secondarie, urbane di scorrimento ed urbane di quartiere e 10 cm per le strade locali. Le strisce longitudinali si suddividono in: strisce di separazione dei sensi di marcia, strisce di corsia, strisce di margine della carreggiata, strisce di raccordo e strisce di guida sulle intersezioni. Le strisce longitudinali possono essere continue o discontinue. Le strisce vengono realizzate mediante l'applicazione di vernici pittura con o senza l'aggiunta di microsferi di vetro.

ANOMALIE RISCONTRABILI

01.08.10.A01 Usura

Perdita di materiale (vernice, materiale plastico, ecc.) dovuto all'usura provocata dall'azione dei veicoli e degli agenti atmosferici disgreganti.

01.08.10.A02 Basso grado di riciclabilità

Utilizzo nelle fasi manutentive di materiali, elementi e componenti con un basso grado di riciclabilità.

CONTROLLI ESEGUIBILI DA PERSONALE SPECIALIZZATO

01.08.10.C01 Controllo dello stato

Cadenza: ogni 6 mesi

Tipologia: Controllo

Controllare periodicamente le condizioni e l'integrità delle linee. Controllare l'aspetto cromatico ed in particolare la consistenza dei colori corrispondenti alle diverse simbologie. Controllare l'efficienza della segnaletica ed in particolare la visibilità in condizioni diverse (diurne, notturne, con luce artificiale, con nebbia, ecc.). Controllare la disposizione dei segnali in funzione della disciplina di circolazione dei veicoli e comunque nel rispetto del Nuovo Codice della Strada.

- Anomalie riscontrabili: 1) *Usura*.
- Ditte specializzate: *Specializzati vari*.

01.08.10.C02 Controllo del grado di riciclabilità

Cadenza: quando occorre

Tipologia: Controllo

Controllare che nelle fasi manutentive vengano impiegati materiali, elementi e componenti con un elevato grado di riciclabilità.

- Requisiti da verificare: 1) *Utilizzo di materiali, elementi e componenti ad elevato potenziale di riciclabilità*.
- Anomalie riscontrabili: 1) *Basso grado di riciclabilità*.
- Ditte specializzate: *Tecnici di livello superiore*.

MANUTENZIONI ESEGUIBILI DA PERSONALE SPECIALIZZATO

01.08.10.I01 Rifacimento delle strisce

Cadenza: ogni anno

Rifacimento delle strisce mediante la squadratura e l'applicazione di materiali idonei (vernici, vernici speciali con l'aggiunta di microsferi di vetro, ecc.).

- Ditte specializzate: *Specializzati vari*.

Elemento Manutenibile: 01.08.11

Strisce trasversali

Unità Tecnologica: 01.08

Segnaletica stradale orizzontale

Le strisce trasversali definite anche linee di arresto possono essere continue o discontinue e vengono realizzate mediante l'applicazione di vernici pittura con o senza l'aggiunta di microsferi di vetro, entrambe di colore bianco. Le strisce continue hanno larghezza minima di 50 cm e vengono utilizzate in prossimità delle intersezioni semaforizzate, degli attraversamenti pedonali semaforizzati ed in presenza dei segnali di precedenza. Le strisce discontinue vanno usate in presenza dei segnali di precedenza. In particolare: la linea di arresto va tracciata con andamento parallelo rispetto all'asse della strada principale, la linea di arresto deve essere realizzata in modo tale da collegare il margine della carreggiata con la striscia longitudinale di separazione dei sensi di marcia. Per le strade prive di salvagente od isola spartitraffico, la linea dovrà essere raccordata con la striscia longitudinale continua per una lunghezza non inferiore a 25 m e a 10 m, rispettivamente fuori e dentro i centri abitati, la linea di arresto, in presenza del segnale di precedenza è realizzata mediante una serie di triangoli bianchi tracciati con la punta rivolta verso il conducente dell'autoveicolo obbligato a dare la precedenza; tali triangoli hanno una base compresa tra 40 e 60 cm ed un'altezza compresa tra 60 e 70 cm. In particolare: base 60 ed altezza 70 cm su strade di tipo C e D; base 50 e altezza 60 cm su strade di tipo E; base 40 e altezza 50 su strade di tipo F. La distanza tra due triangoli è pari a circa la metà della base. In prossimità delle intersezioni regolate da segnali semaforici, la linea di arresto dovrà essere tracciata prima dell'attraversamento pedonale e comunque ad una distanza di 1 m da quest'ultimo.

ANOMALIE RISCONTRABILI

01.08.11.A01 Usura

Perdita di materiale (vernice, materiale plastico, ecc.) dovuto all'usura provocata dall'azione dei veicoli e degli agenti atmosferici disgreganti.

01.08.11.A02 Basso grado di riciclabilità

Utilizzo nelle fasi manutentive di materiali, elementi e componenti con un basso grado di riciclabilità.

CONTROLLI ESEGUIBILI DA PERSONALE SPECIALIZZATO

01.08.11.C01 Controllo dello stato

Cadenza: ogni 6 mesi

Tipologia: Controllo

Controllare periodicamente le condizioni e l'integrità delle linee. Controllare l'aspetto cromatico ed in particolare la consistenza dei colori corrispondenti alle diverse simbologie. Controllare l'efficienza della segnaletica ed in particolare la visibilità in condizioni

diverse (diurne, notturne, con luce artificiale, con nebbia, ecc.). Controllare la disposizione dei segnali in funzione della disciplina di circolazione dei veicoli e comunque nel rispetto del Nuovo Codice della Strada.

- Anomalie riscontrabili: 1) *Usura*.
- Ditte specializzate: *Specializzati vari*.

01.08.11.C02 Controllo del grado di riciclabilità

Cadenza: quando occorre

Tipologia: Controllo

Controllare che nelle fasi manutentive vengano impiegati materiali, elementi e componenti con un elevato grado di riciclabilità.

- Requisiti da verificare: 1) *Utilizzo di materiali, elementi e componenti ad elevato potenziale di riciclabilità*.
- Anomalie riscontrabili: 1) *Basso grado di riciclabilità*.
- Ditte specializzate: *Tecnici di livello superiore*.

MANUTENZIONI ESEGUIBILI DA PERSONALE SPECIALIZZATO

01.08.11.I01 Rifacimento delle strisce

Cadenza: ogni anno

Rifacimento delle strisce mediante la squadratura e l'applicazione di materiali idonei (vernici, vernici speciali con l'aggiunta di microsferi di vetro, ecc.).

- Ditte specializzate: *Specializzati vari*.

Elemento Manutenibile: 01.08.12

Vernici segnaletiche

Unità Tecnologica: 01.08

Segnaletica stradale orizzontale

Si tratta di vernici sintetiche rifrangenti, specifiche per la realizzazione ed il rifacimento della segnaletica orizzontale (delimitazione delle carreggiate, linee spartitraffico, strisce pedonali, linee di demarcazione delle aree di parcheggio, ecc.). Hanno una buona aderenza al supporto ed una elevata resistenza all'abrasione ed all'usura. Sono composte da pigmenti sintetici ed altri contenuti (biossido di titanio, microsferi di vetro totali, microsferi di vetro sferiche, ecc.).

ANOMALIE RISCONTRABILI

01.08.12.A01 Rifrangenza inadeguata

Rifrangenza inadeguata per eccessiva usura dei materiali.

01.08.12.A02 Usura

Perdita di materiale (vernice, materiale plastico, ecc.) dovuto all'usura provocata dall'azione dei veicoli e degli agenti atmosferici disgreganti.

01.08.12.A03 Contenuto eccessivo di sostanze tossiche

Contenuto eccessivo di sostanze tossiche all'interno dei prodotti utilizzati nelle fasi manutentive.

CONTROLLI ESEGUIBILI DA PERSONALE SPECIALIZZATO

01.08.12.C01 Controllo dello stato

Cadenza: ogni 3 mesi

Tipologia: Controllo

Controllare periodicamente le condizioni e l'integrità delle vernici segnaletiche. Controllare l'aspetto cromatico ed in particolare la consistenza dei colori corrispondenti alle diverse simbologie. Controllare l'efficienza della segnaletica ed in particolare la visibilità in condizioni diverse (diurne, notturne, con luce artificiale, con nebbia, ecc.). Controllare la disposizione dei segnali in funzione della disciplina di circolazione dei veicoli e comunque nel rispetto del Nuovo Codice della Strada.

- Requisiti da verificare: 1) *Retroriflessione*; 2) *Riflessione alla luce*.
- Anomalie riscontrabili: 1) *Usura*; 2) *Rifrangenza inadeguata*.
- Ditte specializzate: *Specializzati vari*.

01.08.12.C02 Controllo del contenuto di sostanze tossiche

Cadenza: quando occorre

Tipologia: Controllo

Nelle fasi di manutenzione dell'opera interessata, utilizzare prodotti e materiali con minore contenuto di sostanze tossiche che

favoriscano la diminuzione di impatti sull'ambiente e favorendo la riduzione delle risorse.

- Requisiti da verificare: 1) *Riduzione degli impatti negativi nelle operazioni di manutenzione.*
- Anomalie riscontrabili: 1) *Contenuto eccessivo di sostanze tossiche.*
- Ditte specializzate: *Tecnici di livello superiore.*

MANUTENZIONI ESEGUIBILI DA PERSONALE SPECIALIZZATO

01.08.12.I01 Rifacimento delle vernici segnaletiche

Cadenza: quando occorre

Rifacimento delle vernici segnaletiche mediante la squadratura e l'applicazione di materiali idonei (vernici, vernici speciali con l'aggiunta di microsferi di vetro, ecc.).

- Ditte specializzate: *Specializzati vari.*

Sistemi di sicurezza stradale

Ai sistemi di sicurezza stradale appartengono quei dispositivi il cui scopo è quello di contenere e limitare le eventuali fuoriuscite di veicoli dalla carreggiata stradale. Essi hanno inoltre la funzione di protezione degli utenti di percorsi ed aree adiacenti agli spazi della carreggiata stradale. Le loro caratteristiche si differenziano sia per la loro funzione che per i siti di installazione.

REQUISITI E PRESTAZIONI (UT)

01.09.R01 Conformità ai livelli di contenimento

Classe di Requisiti: Sicurezza d'uso

Classe di Esigenza: Sicurezza

Le barriere di sicurezza devono rispettare i livelli di contenimento in caso di urti.

Prestazioni:

Le barriere di sicurezza devono rispettare le specifiche prestazionali dei livelli di contenimento secondo i criteri di prova d'urto definiti dalla norma UNI EN 1317-2.

Livello minimo della prestazione:

I livelli minimi relativi ai livelli di contenimento (cioè T1, T2, ecc.;) sono quelli desunti dalle prove d'urto secondo la norma UNI EN 1317-2.

01.09.R02 Conformità ai livelli di deformazione

Classe di Requisiti: Sicurezza d'uso

Classe di Esigenza: Sicurezza

Le barriere di sicurezza devono rispettare i livelli di deformazione in caso di urti.

Prestazioni:

Le barriere di sicurezza devono rispettare le specifiche prestazionali dei livelli di deformazione secondo i criteri di prova d'urto definiti dalla norma UNI EN 1317-2.

Livello minimo della prestazione:

I livelli minimi relativi ai livelli di deformazione espressa dalla larghezza operativa e dalla deflessione dinamica (cioè W e D) sono quelli desunti dalle prove d'urto secondo la norma UNI EN 1317-2.

01.09.R03 Conformità ai livelli di severità dell'urto

Classe di Requisiti: Sicurezza d'uso

Classe di Esigenza: Sicurezza

Le barriere di sicurezza devono rispettare i livelli di severità dell'urto in caso di collisioni.

Prestazioni:

Le barriere di sicurezza devono rispettare le specifiche prestazionali dei livelli di severità dell'urto secondo i criteri di prova d'urto definiti dalla norma UNI EN 1317-2.

Livello minimo della prestazione:

I livelli minimi relativi ai livelli di contenimento (cioè A e B) sono quelli desunti dalle prove d'urto secondo la norma UNI EN 1317-2.

01.09.R04 Resistenza alla trazione

Classe di Requisiti: Di stabilità

Classe di Esigenza: Sicurezza

Gli elementi utilizzati per realizzare tali sistemi devono garantire resistenza ad eventuali fenomeni di trazione.

Prestazioni:

Le opere devono essere realizzate con materiali idonei a resistere a fenomeni di trazione che potrebbero verificarsi durante il ciclo di vita.

Livello minimo della prestazione:

Devono essere garantiti i valori previsti in sede di progetto.

01.09.R05 Utilizzo di materiali, elementi e componenti a ridotto carico ambientale

Classe di Requisiti: Di salvaguardia dell'ambiente

Classe di Esigenza: Salvaguardia ambiente

I materiali e gli elementi selezionati, durante il ciclo di vita utile dovranno assicurare emissioni ridotte di inquinanti oltre ad un ridotto carico energetico.

Prestazioni:

La selezione dei materiali da costruzione deve, quindi, essere effettuata tenendo conto delle principali categorie di impatti ambientali: eutrofizzazione, cambiamenti climatici, acidificazione, riduzione dello strato di ozono extratmosferico, smog fotochimico, inquinamento del suolo e delle falde acquifere. Tali impatti dipendono dalle caratteristiche dei processi produttivi e anche dalla distanza della fonte di approvvigionamento rispetto al cantiere di costruzione del manufatto edilizio, in tale ottica

è opportuno privilegiare materiali provenienti da siti di produzione limitrofi al luogo di costruzione, prendendo in considerazione anche la tipologia dei mezzi che sono utilizzati in relazione ai processi di trasporto. Inoltre, gli impatti ambientali possono dipendere dalle risorse da cui derivano. Sono da privilegiare quelli derivanti da risorse rinnovabili, pur considerando che la scelta di un materiale dipende anche da altri requisiti che possono giustificare soluzioni tecnologiche differenti.

Livello minimo della prestazione:

I parametri relativi all'utilizzo di materiali ed elementi e componenti a ridotto carico ambientale dovranno rispettare i limiti previsti dalla normativa vigente

01.09.R06 Utilizzo di materiali, elementi e componenti riciclati

Classe di Requisiti: Gestione dei rifiuti

Classe di Esigenza: Salvaguardia ambiente

Per diminuire la quantità di rifiuti dai prodotti, dovrà essere previsto l'utilizzo di materiali riciclati.

Prestazioni:

Nella scelta dei componenti, elementi e materiali, valutare con attenzione quelli che potenzialmente possono essere avviati al riciclo.

Livello minimo della prestazione:

Calcolare la percentuale di materiali da avviare ai processi di riciclaggio.

Determinare la percentuale in termini di quantità (kg) o di superficie (mq) di materiale impiegato nell'elemento tecnico in relazione all'unità funzionale assunta.

01.09.R07 Riduzione degli impatti negativi nelle operazioni di manutenzione

Classe di Requisiti: Di salvaguardia dell'ambiente

Classe di Esigenza: Salvaguardia ambiente

All'interno del piano di manutenzione redatto per l'opera interessata, dovranno essere inserite indicazioni che favoriscano la diminuzione di impatti sull'ambiente attraverso il minore utilizzo di sostanze tossiche, favorendo la riduzione delle risorse.

Prestazioni:

Favorire l'impiego di materiali e componenti caratterizzati da un lungo ciclo di vita e da efficiente manutenibilità e riutilizzabilità degli stessi. In fase progettuale optare per la composizione dell'edificio dei sub-sistemi, utilizzando tecnologie e soluzioni mirate a facilitare gli interventi di manutenzione e a ridurre la produzione di rifiuti.

Livello minimo della prestazione:

Utilizzo di materiali e componenti con basse percentuali di interventi manutentivi.

01.09.R08 Massimizzazione della percentuale di superficie drenante

Classe di Requisiti: Salvaguardia del ciclo dell'acqua

Classe di Esigenza: Salvaguardia ambiente

Massimizzazione della percentuale di superficie drenante attraverso l'utilizzo di materiali ed elementi con caratteristiche idonee.

Prestazioni:

L'utilizzo di materiali ed elementi drenanti (sabbia, ciottoli, ghiaia, prato, ecc.) che favoriscono la penetrazione ed il deflusso delle acque piovane, dovrà caratterizzare la maggior parte delle superfici soggette a processi ed interventi edilizi.

Livello minimo della prestazione:

I parametri relativi all'utilizzo di superfici drenanti dovranno rispettare i limiti previsti dalla normativa vigente

01.09.R09 Utilizzo di tecniche costruttive che facilitino il disassemblaggio a fine vita

Classe di Requisiti: Utilizzo razionale delle risorse

Classe di Esigenza: Salvaguardia ambiente

Utilizzo razionale delle risorse attraverso la selezione di tecniche costruttive che rendano agevole il disassemblaggio alla fine del ciclo di vita

Prestazioni:

Nella fase di progettazione fare prevalere la scelta su sistemi costruttivi che facilitano la smontabilità dei componenti ed i successivi processi di demolizione e recupero dei materiali

Livello minimo della prestazione:

Nella fase progettuale bisogna garantire una adeguata percentuale di sistemi costruttivi che facilitano il disassemblaggio alla fine del ciclo di vita

01.09.R10 Riduzione delle emissioni tossiche-nocive di materiali, elementi e componenti

Classe di Requisiti: Condizioni d'igiene ambientale connesse con l'esposizione ad inquinanti dell'aria interna

Classe di Esigenza: Salvaguardia ambiente

Riduzione delle emissioni tossiche-nocive di materiali, connesse con l'esposizione ad inquinanti dell'aria interna.

Prestazioni:

In fase progettuale l'adozione di materiali, elementi e componenti in esposizione all'aria interna ed al sistema di ventilazione, dovrà produrre una bassa emissione e/o l'eliminazione di ogni contaminante tossico-nocivo per l'utenza (VOC, CFC, HCFC,

ecc..).

Il termine composti organici volatili (COV, o anche VOC dall'inglese Volatile Organic Compounds) sta ad indicare tutta una serie di composti chimici contenenti solo carbonio ed idrogeno (composti alifatici e composti aromatici) o composti contenenti ossigeno, cloro o altri elementi tra il carbonio e l'idrogeno, come gli aldeidi, eteri, alcool, esteri, clorofluorocarburi (CFC) ed idroclorofluorocarburi (HCFC). In questa categoria rientrano il metano, la formaldeide, gli ftalati e tanti altri composti che si trovano sottoforma di vapore o in forma liquida, ma in grado di evaporare facilmente a temperatura e pressione ambiente. Prodotti da stampanti e fotocopiatrici, materiali da costruzione e arredi (es. mobili, moquettes, rivestimenti) che possono determinare emissione continue e durature nel tempo.

Livello minimo della prestazione:

L'aria è considerabile di buona qualità se nell'ambiente non sono presenti inquinanti specifici in concentrazioni dannose per la salute dell'occupante e se è percepita come soddisfacente da almeno l'80% degli occupanti.

01.09.R11 Utilizzo di materiali, elementi e componenti ad elevato potenziale di riciclabilità

Classe di Requisiti: Utilizzo razionale delle risorse

Classe di Esigenza: Salvaguardia ambiente

Utilizzo di materiali, elementi e componenti con un elevato grado di riciclabilità

Prestazioni:

Nelle scelte progettuali di materiali, elementi e componenti si dovrà tener conto del loro grado di riciclabilità in funzione dell'ubicazione del cantiere, del loro ciclo di vita, degli elementi di recupero, ecc.

Livello minimo della prestazione:

Calcolare la percentuale di materiali da avviare ai processi di riciclaggio. Determinare la percentuale in termini di quantità (kg) o di superficie (mq) di materiale impiegato nell'elemento tecnico in relazione all'unità funzionale assunta.

01.09.R12 Utilizzo di materiali, elementi e componenti caratterizzati da un'elevata durabilità

Classe di Requisiti: Utilizzo razionale delle risorse

Classe di Esigenza: Salvaguardia ambiente

Utilizzo razionale delle risorse attraverso l'impiego di materiali con una elevata durabilità.

Prestazioni:

Nelle fasi progettuali dell'opera individuare e scegliere elementi e componenti caratterizzati da una durabilità elevata.

Livello minimo della prestazione:

Nella fase progettuale bisogna garantire una adeguata percentuale di elementi costruttivi caratterizzati da una durabilità elevata.

ELEMENTI MANUTENIBILI DELL'UNITÀ TECNOLOGICA:

- 01.09.01 Attenuatore d'urto
- 01.09.02 Attraversamenti pedonali rialzati
- 01.09.03 Barriere di sicurezza bilaterale
- 01.09.04 Barriere di sicurezza deformabile
- 01.09.05 Barriere di sicurezza longitudinale
- 01.09.06 Barriere di sicurezza monolaterale
- 01.09.07 Barriere di sicurezza per opere d'arte
- 01.09.08 Barriere di sicurezza per pedoni
- 01.09.09 Barriere di sicurezza per spartitraffico
- 01.09.10 Barriere di sicurezza permanente
- 01.09.11 Barriere di sicurezza rigida
- 01.09.12 Barriere di sicurezza stradale
- 01.09.13 Barriere di sicurezza temporanea
- 01.09.14 Barriere new jersey
- 01.09.15 Dispositivi antiabbagliamento
- 01.09.16 Guardrails per pedoni
- 01.09.17 Letto di arresto
- 01.09.18 Mini rotonde
- 01.09.19 Paracolpi segnaletici
- 01.09.20 Rilevati paramassi
- 01.09.21 Salva pedoni
- 01.09.22 Terminali e transizione

Attenuatore d'urto

Unità Tecnologica: 01.09
Sistemi di sicurezza stradale

E' un dispositivo che può trovare la sua installazione, per ragioni di sicurezza, in diversi punti della strada per l'assorbimento dell'energia prodotta dall'impatto con un veicolo. Questi dispositivi sono progettati per ridurre la gravità dell'impatto di un veicolo contro oggetti più resistenti. Può essere predisposto davanti ad un oggetto rigido per la riduzione dell'urto. Gli attenuatori d'urto possono essere del tipo: ridirettivo, se progettato per contenere il veicolo che lo urta per poi ridirigerlo e non ridirettivo, se progettato per contenere il veicolo che lo urta per poi bloccarlo.

REQUISITI E PRESTAZIONI (EM)

01.09.01.R01 Conformità

Classe di Requisiti: Controllabilità tecnologica

Classe di Esigenza: Controllabilità

Gli attenuatori d'urto devono essere conformi ai criteri di accettazione.

Prestazioni:

La conformità degli attenuatori va determinata in relazione dei criteri di prestazione stabiliti dalla norma UNI EN 1317-3, ossia:

- alla severità dell'impatto del veicolo in questione;
- alla traiettoria del veicolo in questione;
- alla proiezione ed alla diffusione dei frammenti del veicolo in questione e dell'attenuatore d'urto;
- del livello di contenimento;
- della deformazione subita dall'attenuatore d'urto.

Nonché dalle classi di velocità, dalla larghezza e dall'angolazione.

Livello minimo della prestazione:

I livelli minimi prestazionali variano in funzione dei criteri di prova stabiliti dalla norma UNI EN 1317-3.

ANOMALIE RISCONTRABILI

01.09.01.A01 Mancanza

Mancanza di elementi costituenti l'attenuatore con relativa perdita funzionale.

01.09.01.A02 Rottura

Rottura di parti degli elementi costituenti gli attenuatori.

01.09.01.A03 Sganciamenti

Sganciamenti di parti costituenti e perdita di elementi di connessione (bulloni, chiodi, piastre, ecc.).

01.09.01.A04 Basso grado di riciclabilità

Utilizzo nelle fasi manutentive di materiali, elementi e componenti con un basso grado di riciclabilità.

CONTROLLI ESEGUIBILI DA PERSONALE SPECIALIZZATO

01.09.01.C01 Controllo generale

Cadenza: ogni mese

Tipologia: Controllo

Controllo generale degli attenuatori d'urto e delle parti costituenti nonché della loro integrazione con la viabilità e segnaletica stradale.

- Requisiti da verificare: 1) *Conformità.*
- Anomalie riscontrabili: 1) *Mancanza;* 2) *Rottura;* 3) *Sganciamenti.*
- Ditte specializzate: *Specializzati vari.*

01.09.01.C02 Controllo del grado di riciclabilità

Cadenza: quando occorre

Tipologia: Controllo

Controllare che nelle fasi manutentive vengano impiegati materiali, elementi e componenti con un elevato grado di riciclabilità.

- Requisiti da verificare: 1) *Utilizzo di materiali, elementi e componenti ad elevato potenziale di riciclabilità.*
- Anomalie riscontrabili: 1) *Basso grado di riciclabilità.*
- Ditte specializzate: *Tecnici di livello superiore.*

MANUTENZIONI ESEGUIBILI DA PERSONALE SPECIALIZZATO

01.09.01.I01 Sostituzione

Cadenza: quando occorre

Sostituzione di parti mancanti o rotte con altri elementi di caratteristiche analoghe.

- Ditte specializzate: *Specializzati vari.*

Elemento Manutenibile: 01.09.02

Attraversamenti pedonali rialzati

Unità Tecnologica: 01.09

Sistemi di sicurezza stradale

Gli attraversamenti pedonali rialzati, denominati anche cuscini berlinesi, sono dei sistemi di rallentamento degli autoveicoli, posti in rilievo, in prossimità di attraversamenti pedonali, lungo le corsie di marcia, in zone con traffico e velocità limitate. Sono formati da moduli componibili in materiali elastoplastici. Le parti in piano possono essere realizzate nei colori rosso, giallo, bianco e rivestite in laminato termoplastico con caratteristiche di rifrangenza per una maggiore visibilità. In genere, per continuità, vengono raccordate ai marciapiedi mediante colate di gomma a freddo.

ANOMALIE RISCONTRABILI

01.09.02.A01 Deformazione

Deformazione della sagoma, a causa di urti esterni, con relativo intralcio delle sedi stradali.

01.09.02.A02 Mancanza

Mancanza di elementi costituenti con relativa perdita funzionale.

01.09.02.A03 Rottura

Rottura di parti degli elementi costituenti gli attraversamenti pedonali rialzati

01.09.02.A04 Sganciamenti

Sganciamenti di parti costituenti e perdita di elementi di connessione.

01.09.02.A05 Corrosione

Decadimento dei materiali metallici a causa della combinazione con sostanze presenti nell'ambiente (ossigeno, acqua, anidride carbonica, ecc.).

01.09.02.A06 Basso grado di riciclabilità

Utilizzo nelle fasi manutentive di materiali, elementi e componenti con un basso grado di riciclabilità.

CONTROLLI ESEGUIBILI DA PERSONALE SPECIALIZZATO

01.09.02.C01 Controllo generale

Cadenza: ogni mese

Tipologia: Controllo

Controllare periodicamente l'efficienza degli attraversamenti pedonali rialzati e delle parti costituenti nonché la loro integrazione con la viabilità e segnaletica stradale. Controllare l'integrità della segnaletica predisposta in prossimità di essi.

- Anomalie riscontrabili: 1) *Corrosione*; 2) *Deformazione*; 3) *Mancanza*; 4) *Rottura*; 5) *Sganciamenti*.
- Ditte specializzate: *Specializzati vari.*

01.09.02.C02 Controllo del grado di riciclabilità

Cadenza: quando occorre

Tipologia: Controllo

Controllare che nelle fasi manutentive vengano impiegati materiali,, elementi e componenti con un elevato grado di riciclabilità.

- Requisiti da verificare: 1) *Utilizzo di materiali, elementi e componenti ad elevato potenziale di riciclabilità.*
- Anomalie riscontrabili: 1) *Basso grado di riciclabilità.*
- Ditte specializzate: *Tecnici di livello superiore.*

MANUTENZIONI ESEGUIBILI DA PERSONALE SPECIALIZZATO

01.09.02.I01 Ripristino

Cadenza: quando occorre

Ripristino di parti e/o elementi usurati con altri idonei. Assemblaggio di parti sconnesse o fuori sede.

- Ditte specializzate: *Specializzati vari.*

Elemento Manutenibile: 01.09.03

Barriere di sicurezza bilaterale

Unità Tecnologica: 01.09

Sistemi di sicurezza stradale

E' un tipo di barriera di sicurezza progettata in modo da poter subire eventuali urti su entrambi i lati.

ANOMALIE RISCONTRABILI

01.09.03.A01 Corrosione

Decadimento dei materiali metallici a causa della combinazione con sostanze presenti nell'ambiente (ossigeno, acqua, anidride carbonica, ecc.).

01.09.03.A02 Deformazione

Deformazione della sagoma, a causa di urti esterni, con relativo intralcio delle sedi stradali.

01.09.03.A03 Mancanza

Mancanza di elementi costituenti le barriere di sicurezza con relativa perdita funzionale.

01.09.03.A04 Rottura

Rottura di parti degli elementi costituenti le barriere di sicurezza.

01.09.03.A05 Sganciamenti

Sganciamenti di parti costituenti e perdita di elementi di connessione (bulloni, chiodi, piastre, ecc.).

01.09.03.A06 Basso grado di riciclabilità

Utilizzo nelle fasi manutentive di materiali, elementi e componenti con un basso grado di riciclabilità.

01.09.03.A07 Impiego di materiali non durevoli

Impiego di materiali non durevoli nelle fasi manutentive degli elementi.

CONTROLLI ESEGUIBILI DA PERSONALE SPECIALIZZATO

01.09.03.C01 Controllo generale

Cadenza: ogni mese

Tipologia: Controllo

Controllare periodicamente l'efficienza delle barriere stradali e delle parti costituenti nonché la loro integrazione con la viabilità e segnaletica stradale. Controllare l'integrità delle opere complementari connesse (fondazioni, supporti, dispositivi di smaltimento delle acque, ecc.), nell'ambito della sicurezza stradale.

- Anomalie riscontrabili: 1) *Corrosione*; 2) *Deformazione*; 3) *Mancanza*; 4) *Rottura*; 5) *Sganciamenti*.
- Ditte specializzate: *Specializzati vari.*

01.09.03.C02 Controllo del grado di riciclabilità

Cadenza: quando occorre

Tipologia: Controllo

Controllare che nelle fasi manutentive vengano impiegati materiali, elementi e componenti con un elevato grado di riciclabilità.

- Requisiti da verificare: 1) *Utilizzo di materiali, elementi e componenti ad elevato potenziale di riciclabilità.*
- Anomalie riscontrabili: 1) *Basso grado di riciclabilità.*
- Ditte specializzate: *Tecnici di livello superiore.*

01.09.03.C03 Controllo impiego di materiali durevoli

Cadenza: quando occorre

Tipologia: Verifica

Verificare che nelle fasi manutentive degli elementi vengano utilizzati componenti caratterizzati da una durabilità elevata.

- Requisiti da verificare: 1) *Utilizzo di materiali, elementi e componenti caratterizzati da un'elevata durabilità.*
- Anomalie riscontrabili: 1) *Impiego di materiali non durevoli.*
- Ditte specializzate: *Tecnici di livello superiore.*

MANUTENZIONI ESEGUIBILI DA PERSONALE SPECIALIZZATO

01.09.03.I01 Integrazione

Cadenza: quando occorre

Integrazione di parti e/o elementi connessi. Assemblaggio di parti sconnesse o fuori sede.

- Ditte specializzate: *Specializzati vari.*

01.09.03.I02 Sistemazione opere complementari

Cadenza: ogni 3 mesi

Sistemazione delle opere complementari (fondazioni, supporti, dispositivi di smaltimento delle acque, elementi segnaletica, ecc.).

- Ditte specializzate: *Specializzati vari.*

01.09.03.I03 Sostituzione

Cadenza: quando occorre

Sostituzione di parti e/o elementi usurati o compromessi (deformati, sganciati, rotti, ecc.).

- Ditte specializzate: *Specializzati vari.*

Elemento Manutenibile: 01.09.04

Barriere di sicurezza deformabile

Unità Tecnologica: 01.09
Sistemi di sicurezza stradale

Barriera di sicurezza realizzata in modo da deformarsi durante l'urto di un veicolo tale da poter subire deformazioni permanenti.

ANOMALIE RISCONTRABILI

01.09.04.A01 Corrosione

Decadimento dei materiali metallici a causa della combinazione con sostanze presenti nell'ambiente (ossigeno, acqua, anidride carbonica, ecc.).

01.09.04.A02 Deformazione

Deformazione della sagoma, a causa di urti esterni, con relativo intralcio delle sedi stradali.

01.09.04.A03 Mancanza

Mancanza di elementi costituenti le barriere di sicurezza con relativa perdita funzionale.

01.09.04.A04 Rottura

Rottura di parti degli elementi costituenti le barriere di sicurezza.

01.09.04.A05 Sganciamenti

Sganciamenti di parti costituenti e perdita di elementi di connessione (bulloni, chiodi, piastre, ecc.).

01.09.04.A06 Impiego di materiali non durevoli

Impiego di materiali non durevoli nelle fasi manutentive degli elementi.

01.09.04.A07 Basso grado di riciclabilità

Utilizzo nelle fasi manutentive di materiali, elementi e componenti con un basso grado di riciclabilità.

CONTROLLI ESEGUIBILI DA PERSONALE SPECIALIZZATO

01.09.04.C01 Controllo generale

Cadenza: ogni mese

Tipologia: Controllo

Controllare periodicamente l'efficienza delle barriere stradali e delle parti costituenti nonché la loro integrazione con la viabilità e segnaletica stradale. Controllare l'integrità delle opere complementari connesse (fondazioni, supporti, dispositivi di smaltimento delle acque, ecc.), nell'ambito della sicurezza stradale.

- Anomalie riscontrabili: 1) *Corrosione*; 2) *Deformazione*; 3) *Mancanza*; 4) *Rottura*; 5) *Sganciamenti*.
- Ditte specializzate: *Specializzati vari.*

01.09.04.C02 Controllo impiego di materiali durevoli

Cadenza: quando occorre

Tipologia: Verifica

Verificare che nelle fasi manutentive degli elementi vengano utilizzati componenti caratterizzati da una durabilità elevata.

- Requisiti da verificare: 1) *Utilizzo di materiali, elementi e componenti caratterizzati da un'elevata durabilità.*
- Anomalie riscontrabili: 1) *Impiego di materiali non durevoli.*
- Ditte specializzate: *Tecnici di livello superiore.*

01.09.04.C03 Controllo del grado di riciclabilità

Cadenza: quando occorre

Tipologia: Controllo

Controllare che nelle fasi manutentive vengano impiegati materiali, elementi e componenti con un elevato grado di riciclabilità.

- Requisiti da verificare: 1) *Utilizzo di materiali, elementi e componenti ad elevato potenziale di riciclabilità.*
- Anomalie riscontrabili: 1) *Basso grado di riciclabilità.*
- Ditte specializzate: *Tecnici di livello superiore.*

MANUTENZIONI ESEGUIBILI DA PERSONALE SPECIALIZZATO

01.09.04.I01 Integrazione

Cadenza: quando occorre

Integrazione di parti e/o elementi connessi. Assemblaggio di parti sconnesse o fuori sede.

- Ditte specializzate: *Specializzati vari.*

01.09.04.I02 Sistemazione opere complementari

Cadenza: ogni 3 mesi

Sistemazione delle opere complementari (fondazioni, supporti, dispositivi di smaltimento delle acque, elementi segnaletica, ecc.).

- Ditte specializzate: *Specializzati vari.*

01.09.04.I03 Sostituzione

Cadenza: quando occorre

Sostituzione di parti e/o elementi usurati o compromessi (deformati, sganciati, rotti, ecc.).

- Ditte specializzate: *Specializzati vari.*

Elemento Manutenibile: 01.09.05

Barriere di sicurezza longitudinale

Unità Tecnologica: 01.09

Sistemi di sicurezza stradale

Barriera di sicurezza stradale per veicoli che viene installata lungo i bordi di una strada o in alcuni casi sullo spartitraffico centrale.

ANOMALIE RISCONTRABILI

01.09.05.A01 Corrosione

Decadimento dei materiali metallici a causa della combinazione con sostanze presenti nell'ambiente (ossigeno, acqua, anidride carbonica, ecc.).

01.09.05.A02 Deformazione

Deformazione della sagoma, a causa di urti esterni, con relativo intralcio delle sedi stradali.

01.09.05.A03 Mancanza

Mancanza di elementi costituenti le barriere di sicurezza con relativa perdita funzionale.

01.09.05.A04 Rottura

Rottura di parti degli elementi costituenti le barriere di sicurezza.

01.09.05.A05 Sganciamenti

Sganciamenti di parti costituenti e perdita di elementi di connessione (bulloni, chiodi, piastre, ecc.).

01.09.05.A06 Basso grado di riciclabilità

Utilizzo nelle fasi manutentive di materiali, elementi e componenti con un basso grado di riciclabilità.

01.09.05.A07 Impiego di materiali non durevoli

Impiego di materiali non durevoli nelle fasi manutentive degli elementi.

CONTROLLI ESEGUIBILI DA PERSONALE SPECIALIZZATO

01.09.05.C01 Controllo generale

Cadenza: ogni mese

Tipologia: Controllo

Controllare periodicamente l'efficienza delle barriere stradali e delle parti costituenti nonché la loro integrazione con la viabilità e segnaletica stradale. Controllare l'integrità delle opere complementari connesse (fondazioni, supporti, dispositivi di smaltimento delle acque, ecc.), nell'ambito della sicurezza stradale.

- Anomalie riscontrabili: 1) *Corrosione*; 2) *Deformazione*; 3) *Mancanza*; 4) *Rottura*; 5) *Sganciamenti*.
- Ditte specializzate: *Specializzati vari*.

01.09.05.C02 Controllo del grado di riciclabilità

Cadenza: quando occorre

Tipologia: Controllo

Controllare che nelle fasi manutentive vengano impiegati materiali, elementi e componenti con un elevato grado di riciclabilità.

- Requisiti da verificare: 1) *Utilizzo di materiali, elementi e componenti ad elevato potenziale di riciclabilità*.
- Anomalie riscontrabili: 1) *Basso grado di riciclabilità*.
- Ditte specializzate: *Tecnici di livello superiore*.

01.09.05.C03 Controllo impiego di materiali durevoli

Cadenza: quando occorre

Tipologia: Verifica

Verificare che nelle fasi manutentive degli elementi vengano utilizzati componenti caratterizzati da una durabilità elevata.

- Requisiti da verificare: 1) *Utilizzo di materiali, elementi e componenti caratterizzati da un'elevata durabilità*.
- Anomalie riscontrabili: 1) *Impiego di materiali non durevoli*.
- Ditte specializzate: *Tecnici di livello superiore*.

MANUTENZIONI ESEGUIBILI DA PERSONALE SPECIALIZZATO

01.09.05.I01 Integrazione

Cadenza: quando occorre

Integrazione di parti e/o elementi connessi. Assemblaggio di parti sconnesse o fuori sede.

- Ditte specializzate: *Specializzati vari*.

01.09.05.I02 Sistemazione opere complementari

Cadenza: ogni 3 mesi

Sistemazione delle opere complementari (fondazioni, supporti, dispositivi di smaltimento delle acque, elementi segnaletica, ecc.).

- Ditte specializzate: *Specializzati vari*.

01.09.05.I03 Sostituzione

Cadenza: quando occorre

Sostituzione di parti e/o elementi usurati o compromessi (deformati, sganciati, rotti, ecc.).

- Ditte specializzate: *Specializzati vari*.

Elemento Manutenibile: 01.09.06

Barriere di sicurezza monolaterale

Unità Tecnologica: 01.09

Sistemi di sicurezza stradale

E' un tipo di barriera di sicurezza progettata in modo da poter subire eventuali urti solamente su un lato.

ANOMALIE RISCONTRABILI

01.09.06.A01 Corrosione

Decadimento dei materiali metallici a causa della combinazione con sostanze presenti nell'ambiente (ossigeno, acqua, anidride carbonica, ecc.).

01.09.06.A02 Deformazione

Deformazione della sagoma, a causa di urti esterni, con relativo intralcio delle sedi stradali.

01.09.06.A03 Mancanza

Mancanza di elementi costituenti le barriere di sicurezza con relativa perdita funzionale.

01.09.06.A04 Rottura

Rottura di parti degli elementi costituenti le barriere di sicurezza.

01.09.06.A05 Sganciamenti

Sganciamenti di parti costituenti e perdita di elementi di connessione (bulloni, chiodi, piastre, ecc.).

01.09.06.A06 Impiego di materiali non durevoli

Impiego di materiali non durevoli nelle fasi manutentive degli elementi.

01.09.06.A07 Basso grado di riciclabilità

Utilizzo nelle fasi manutentive di materiali, elementi e componenti con un basso grado di riciclabilità.

CONTROLLI ESEGUIBILI DA PERSONALE SPECIALIZZATO

01.09.06.C01 Controllo generale

Cadenza: ogni mese

Tipologia: Controllo

Controllare periodicamente l'efficienza delle barriere stradali e delle parti costituenti nonché la loro integrazione con la viabilità e segnaletica stradale. Controllare l'integrità delle opere complementari connesse (fondazioni, supporti, dispositivi di smaltimento delle acque, ecc.), nell'ambito della sicurezza stradale.

- Anomalie riscontrabili: 1) *Corrosione*; 2) *Deformazione*; 3) *Mancanza*; 4) *Rottura*; 5) *Sganciamenti*.
- Ditte specializzate: *Specializzati vari*.

01.09.06.C02 Controllo impiego di materiali durevoli

Cadenza: quando occorre

Tipologia: Verifica

Verificare che nelle fasi manutentive degli elementi vengano utilizzati componenti caratterizzati da una durabilità elevata.

- Requisiti da verificare: 1) *Utilizzo di materiali, elementi e componenti caratterizzati da un'elevata durabilità*.
- Anomalie riscontrabili: 1) *Impiego di materiali non durevoli*.
- Ditte specializzate: *Tecnici di livello superiore*.

01.09.06.C03 Controllo del grado di riciclabilità

Cadenza: quando occorre

Tipologia: Controllo

Controllare che nelle fasi manutentive vengano impiegati materiali, elementi e componenti con un elevato grado di riciclabilità.

- Requisiti da verificare: 1) *Utilizzo di materiali, elementi e componenti ad elevato potenziale di riciclabilità*.
- Anomalie riscontrabili: 1) *Basso grado di riciclabilità*.
- Ditte specializzate: *Tecnici di livello superiore*.

MANUTENZIONI ESEGUIBILI DA PERSONALE SPECIALIZZATO

01.09.06.I01 Integrazione

Cadenza: quando occorre

Integrazione di parti e/o elementi connessi. Assemblaggio di parti sconnesse o fuori sede.

- Ditte specializzate: *Specializzati vari*.

01.09.06.I02 Sistemazione opere complementari

Cadenza: ogni 3 mesi

Sistemazione delle opere complementari (fondazioni, supporti, dispositivi di smaltimento delle acque, elementi segnaletica, ecc.).

- Ditte specializzate: *Specializzati vari*.

01.09.06.I03 Sostituzione

Cadenza: quando occorre

Sostituzione di parti e/o elementi usurati o compromessi (deformati, sganciati, rotti, ecc.).

- Ditte specializzate: *Specializzati vari*.

Elemento Manutenibile: 01.09.07

Barriere di sicurezza per opere d'arte

Unità Tecnologica: 01.09

Si tratta di barriere di sicurezza installate generalmente sui bordi dei ponti o di opere di contenimento.

ANOMALIE RISCONTRABILI

01.09.07.A01 Corrosione

Decadimento dei materiali metallici a causa della combinazione con sostanze presenti nell'ambiente (ossigeno, acqua, anidride carbonica, ecc.).

01.09.07.A02 Deformazione

Deformazione della sagoma, a causa di urti esterni, con relativo intralcio delle sedi stradali.

01.09.07.A03 Mancanza

Mancanza di elementi costituenti le barriere di sicurezza con relativa perdita funzionale.

01.09.07.A04 Rottura

Rottura di parti degli elementi costituenti le barriere di sicurezza.

01.09.07.A05 Sganciamenti

Sganciamenti di parti costituenti e perdita di elementi di connessione (bulloni, chiodi, piastre, ecc.).

01.09.07.A06 Basso grado di riciclabilità

Utilizzo nelle fasi manutentive di materiali, elementi e componenti con un basso grado di riciclabilità.

01.09.07.A07 Impiego di materiali non durevoli

Impiego di materiali non durevoli nelle fasi manutentive degli elementi.

CONTROLLI ESEGUIBILI DA PERSONALE SPECIALIZZATO

01.09.07.C01 Controllo generale

Cadenza: ogni mese

Tipologia: Controllo

Controllare periodicamente l'efficienza delle barriere stradali e delle parti costituenti nonché la loro integrazione con la viabilità e segnaletica stradale. Controllare l'integrità delle opere complementari connesse (fondazioni, supporti, dispositivi di smaltimento delle acque, ecc.), nell'ambito della sicurezza stradale.

- Anomalie riscontrabili: 1) Corrosione; 2) Deformazione; 3) Mancanza; 4) Rottura; 5) Sganciamenti.
- Ditte specializzate: *Specializzati vari.*

01.09.07.C02 Controllo del grado di riciclabilità

Cadenza: quando occorre

Tipologia: Controllo

Controllare che nelle fasi manutentive vengano impiegati materiali, elementi e componenti con un elevato grado di riciclabilità.

- Requisiti da verificare: 1) Utilizzo di materiali, elementi e componenti ad elevato potenziale di riciclabilità.
- Anomalie riscontrabili: 1) Basso grado di riciclabilità.
- Ditte specializzate: *Tecnici di livello superiore.*

01.09.07.C03 Controllo impiego di materiali durevoli

Cadenza: quando occorre

Tipologia: Verifica

Verificare che nelle fasi manutentive degli elementi vengano utilizzati componenti caratterizzati da una durabilità elevata.

- Requisiti da verificare: 1) Utilizzo di materiali, elementi e componenti caratterizzati da un'elevata durabilità.
- Anomalie riscontrabili: 1) Impiego di materiali non durevoli.
- Ditte specializzate: *Tecnici di livello superiore.*

MANUTENZIONI ESEGUIBILI DA PERSONALE SPECIALIZZATO

01.09.07.I01 Integrazione

Cadenza: quando occorre

Integrazione di parti e/o elementi connessi. Assemblaggio di parti sconnesse o fuori sede.

- Ditte specializzate: *Specializzati vari.*

01.09.07.I02 Sistemazione opere complementari

Cadenza: ogni 3 mesi

Sistemazione delle opere complementari (fondazioni, supporti, dispositivi di smaltimento delle acque, elementi segnaletica, ecc.).

- Ditte specializzate: *Specializzati vari.*

01.09.07.I03 Sostituzione

Cadenza: quando occorre

Sostituzione di parti e/o elementi usurati o compromessi (deformati, sganciati, rotti, ecc.).

- Ditte specializzate: *Specializzati vari.*

Elemento Manutenibile: 01.09.08

Barriere di sicurezza per pedoni

Unità Tecnologica: 01.09

Sistemi di sicurezza stradale

E' una barriera di sicurezza che viene installata per offrire una guida ai pedoni, ai ciclisti, a cavalieri, agli animali, ecc.. Viene generalmente impiegata lungo il margine di sentieri e marciapiedi per impedire a pedoni e ad altri utenti di oltrepassare da una zona all'altra. Trovano inoltre impiego per gli stessi fini, lungo i ponti o sopra le opere di contenimento.

ANOMALIE RISCOINTRABILI

01.09.08.A01 Corrosione

Decadimento dei materiali metallici a causa della combinazione con sostanze presenti nell'ambiente (ossigeno, acqua, anidride carbonica, ecc.).

01.09.08.A02 Deformazione

Deformazione della sagoma, a causa di urti esterni, con relativo intralcio delle sedi stradali.

01.09.08.A03 Mancanza

Mancanza di elementi costituenti le barriere di sicurezza con relativa perdita funzionale.

01.09.08.A04 Rottura

Rottura di parti degli elementi costituenti le barriere di sicurezza.

01.09.08.A05 Sganciamenti

Sganciamenti di parti costituenti e perdita di elementi di connessione (bulloni, chiodi, piastre, ecc.).

01.09.08.A06 Impiego di materiali non durevoli

Impiego di materiali non durevoli nelle fasi manutentive degli elementi.

01.09.08.A07 Basso grado di riciclabilità

Utilizzo nelle fasi manutentive di materiali, elementi e componenti con un basso grado di riciclabilità.

CONTROLLI ESEGUIBILI DA PERSONALE SPECIALIZZATO

01.09.08.C01 Controllo generale

Cadenza: ogni mese

Tipologia: Controllo

Controllare periodicamente l'efficienza delle barriere stradali e delle parti costituenti nonché la loro integrazione con la viabilità e segnaletica stradale. Controllare l'integrità delle opere complementari connesse (fondazioni, supporti, dispositivi di smaltimento delle acque, ecc.), nell'ambito della sicurezza stradale.

- Anomalie riscontrabili: 1) *Corrosione*; 2) *Deformazione*; 3) *Mancanza*; 4) *Rottura*; 5) *Sganciamenti*.
- Ditte specializzate: *Specializzati vari.*

01.09.08.C02 Controllo impiego di materiali durevoli

Cadenza: quando occorre

Tipologia: Verifica

Verificare che nelle fasi manutentive degli elementi vengano utilizzati componenti caratterizzati da una durabilità elevata.

- Requisiti da verificare: 1) *Utilizzo di materiali, elementi e componenti caratterizzati da un'elevata durabilità.*
- Anomalie riscontrabili: 1) *Impiego di materiali non durevoli.*
- Ditte specializzate: *Tecnici di livello superiore.*

01.09.08.C03 Controllo del grado di riciclabilità

Cadenza: quando occorre

Tipologia: Controllo

Controllare che nelle fasi manutentive vengano impiegati materiali, elementi e componenti con un elevato grado di riciclabilità.

- Requisiti da verificare: 1) *Utilizzo di materiali, elementi e componenti ad elevato potenziale di riciclabilità.*

- Anomalie riscontrabili: 1) *Basso grado di riciclabilità.*
- Ditte specializzate: *Tecnici di livello superiore.*

MANUTENZIONI ESEGUIBILI DA PERSONALE SPECIALIZZATO

01.09.08.I01 Integrazione

Cadenza: quando occorre

Integrazione di parti e/o elementi connessi. Assemblaggio di parti sconnesse o fuori sede.

- Ditte specializzate: *Specializzati vari.*

01.09.08.I02 Sistemazione opere complementari

Cadenza: ogni 3 mesi

Sistemazione delle opere complementari (fondazioni, supporti, dispositivi di smaltimento delle acque, elementi segnaletica, ecc.).

- Ditte specializzate: *Specializzati vari.*

01.09.08.I03 Sostituzione

Cadenza: quando occorre

Sostituzione di parti e/o elementi usurati o compromessi (deformati, sganciati, rotti, ecc.).

- Ditte specializzate: *Specializzati vari.*

Elemento Manutenibile: 01.09.09

Barriere di sicurezza per spartitraffico

Unità Tecnologica: 01.09

Sistemi di sicurezza stradale

E' un tipo di barriera di sicurezza utilizzata per spartitraffico (tipo New Jersey, ecc.) può essere monofilare o bifilare di classe diversa. E' in genere realizzata in moduli prefabbricati in calcestruzzo posati in opera, calcestruzzo alleggerito con inerti in argilla espansa strutturale, con barre del tipo Diwidag.

ANOMALIE RISCONTRABILI

01.09.09.A01 Mancanza

Mancanza di elementi costituenti le barriere di sicurezza con relativa perdita funzionale.

01.09.09.A02 Rottura

Rottura di parti degli elementi costituenti le barriere di sicurezza.

01.09.09.A03 Sganciamenti

Sganciamenti di parti costituenti e perdita di elementi di connessione (bulloni, chiodi, piastre, ecc.).

01.09.09.A04 Spostamento

Spostamento, dalla sede di origine, dei moduli componenti le file delle barriere spartitraffico a causa di eventi esterni (manovre errate, urti, ecc.).

01.09.09.A05 Basso grado di riciclabilità

Utilizzo nelle fasi manutentive di materiali, elementi e componenti con un basso grado di riciclabilità.

01.09.09.A06 Impiego di materiali non durevoli

Impiego di materiali non durevoli nelle fasi manutentive degli elementi.

CONTROLLI ESEGUIBILI DA PERSONALE SPECIALIZZATO

01.09.09.C01 Controllo generale

Cadenza: ogni mese

Tipologia: Controllo

Controllare periodicamente l'efficienza delle barriere stradali e delle parti costituenti nonché la loro integrazione con la viabilità e segnaletica stradale. Controllare l'integrità delle opere complementari connesse (fondazioni, supporti, dispositivi di smaltimento delle acque, ecc.), nell'ambito della sicurezza stradale.

- Anomalie riscontrabili: 1) *Mancanza;* 2) *Rottura;* 3) *Sganciamenti;* 4) *Spostamento.*
- Ditte specializzate: *Specializzati vari.*

01.09.09.C02 Controllo del grado di riciclabilità

Cadenza: quando occorre

Tipologia: Controllo

Controllare che nelle fasi manutentive vengano impiegati materiali,, elementi e componenti con un elevato grado di riciclabilità.

- Requisiti da verificare: 1) *Utilizzo di materiali, elementi e componenti ad elevato potenziale di riciclabilità.*
- Anomalie riscontrabili: 1) *Basso grado di riciclabilità.*
- Ditte specializzate: *Tecnici di livello superiore.*

01.09.09.C03 Controllo impiego di materiali durevoli

Cadenza: quando occorre

Tipologia: Verifica

Verificare che nelle fasi manutentive degli elementi vengano utilizzati componenti caratterizzati da una durabilità elevata.

- Requisiti da verificare: 1) *Utilizzo di materiali, elementi e componenti caratterizzati da un'elevata durabilità.*
- Anomalie riscontrabili: 1) *Impiego di materiali non durevoli.*
- Ditte specializzate: *Tecnici di livello superiore.*

MANUTENZIONI ESEGUIBILI DA PERSONALE SPECIALIZZATO

01.09.09.I01 Integrazione

Cadenza: quando occorre

Integrazione di parti e/o elementi connessi. Assemblaggio di parti sconnesse o fuori sede.

- Ditte specializzate: *Specializzati vari.*

01.09.09.I02 Sistemazione opere complementari

Cadenza: ogni 3 mesi

Sistemazione delle opere complementari (supporti, connessioni, dispositivi di smaltimento delle acque, elementi segnaletica, ecc.).

- Ditte specializzate: *Specializzati vari.*

01.09.09.I03 Sostituzione

Cadenza: ogni mese

Sostituzione di parti e/o elementi usurati o compromessi (deformati, sganciati, rotti, ecc.).

- Ditte specializzate: *Specializzati vari.*

Elemento Manutenibile: 01.09.10

Barriere di sicurezza permanente

Unità Tecnologica: 01.09

Sistemi di sicurezza stradale

Barriera di sicurezza installata in modo permanente sulla strada.

ANOMALIE RISCONTRABILI

01.09.10.A01 Corrosione

Decadimento dei materiali metallici a causa della combinazione con sostanze presenti nell'ambiente (ossigeno, acqua, anidride carbonica, ecc.).

01.09.10.A02 Deformazione

Deformazione della sagoma, a causa di urti esterni, con relativo intralcio delle sedi stradali.

01.09.10.A03 Mancanza

Mancanza di elementi costituenti le barriere di sicurezza con relativa perdita funzionale.

01.09.10.A04 Rottura

Rottura di parti degli elementi costituenti le barriere di sicurezza.

01.09.10.A05 Sganciamenti

Sganciamenti di parti costituenti e perdita di elementi di connessione (bulloni, chiodi, piastre, ecc.).

01.09.10.A06 Impiego di materiali non durevoli

Impiego di materiali non durevoli nelle fasi manutentive degli elementi.

01.09.10.A07 Basso grado di riciclabilità

Utilizzo nelle fasi manutentive di materiali, elementi e componenti con un basso grado di riciclabilità.

CONTROLLI ESEGUIBILI DA PERSONALE SPECIALIZZATO

01.09.10.C01 Controllo generale

Cadenza: ogni mese

Tipologia: Controllo

Controllare periodicamente l'efficienza delle barriere stradali e delle parti costituenti nonché la loro integrazione con la viabilità e segnaletica stradale. Controllare l'integrità delle opere complementari connesse (fondazioni, supporti, dispositivi di smaltimento delle acque, ecc.), nell'ambito della sicurezza stradale.

- Anomalie riscontrabili: 1) *Corrosione*; 2) *Deformazione*; 3) *Mancanza*; 4) *Rottura*; 5) *Sganciamenti*.
- Ditte specializzate: *Specializzati vari*.

01.09.10.C02 Controllo impiego di materiali durevoli

Cadenza: quando occorre

Tipologia: Verifica

Verificare che nelle fasi manutentive degli elementi vengano utilizzati componenti caratterizzati da una durabilità elevata.

- Requisiti da verificare: 1) *Utilizzo di materiali, elementi e componenti caratterizzati da un'elevata durabilità*.
- Anomalie riscontrabili: 1) *Impiego di materiali non durevoli*.
- Ditte specializzate: *Tecnici di livello superiore*.

01.09.10.C03 Controllo del grado di riciclabilità

Cadenza: quando occorre

Tipologia: Controllo

Controllare che nelle fasi manutentive vengano impiegati materiali, elementi e componenti con un elevato grado di riciclabilità.

- Requisiti da verificare: 1) *Utilizzo di materiali, elementi e componenti ad elevato potenziale di riciclabilità*.
- Anomalie riscontrabili: 1) *Basso grado di riciclabilità*.
- Ditte specializzate: *Tecnici di livello superiore*.

MANUTENZIONI ESEGUIBILI DA PERSONALE SPECIALIZZATO

01.09.10.I01 Integrazione

Cadenza: quando occorre

Integrazione di parti e/o elementi connessi. Assemblaggio di parti sconnesse o fuori sede.

- Ditte specializzate: *Specializzati vari*.

01.09.10.I02 Sistemazione opere complementari

Cadenza: ogni 3 mesi

Sistemazione delle opere complementari (fondazioni, supporti, dispositivi di smaltimento delle acque, elementi segnaletica, ecc.).

- Ditte specializzate: *Specializzati vari*.

01.09.10.I03 Sostituzione

Cadenza: quando occorre

Sostituzione di parti e/o elementi usurati o compromessi (deformati, sganciati, rotti, ecc.).

- Ditte specializzate: *Specializzati vari*.

Elemento Manutenibile: 01.09.11

Barriere di sicurezza rigida

Unità Tecnologica: 01.09

Sistemi di sicurezza stradale

Barriera di sicurezza che subisce una deflessione del tipo trascurabile durante furto di un veicolo.

ANOMALIE RISCONTRABILI

01.09.11.A01 Corrosione

Decadimento dei materiali metallici a causa della combinazione con sostanze presenti nell'ambiente (ossigeno, acqua, anidride carbonica, ecc.).

01.09.11.A02 Deformazione

Deformazione della sagoma, a causa di urti esterni, con relativo intralcio delle sedi stradali.

01.09.11.A03 Mancanza

Mancanza di elementi costituenti le barriere di sicurezza con relativa perdita funzionale.

01.09.11.A04 Rottura

Rottura di parti degli elementi costituenti le barriere di sicurezza.

01.09.11.A05 Sganciamenti

Sganciamenti di parti costituenti e perdita di elementi di connessione (bulloni, chiodi, piastre, ecc.).

01.09.11.A06 Basso grado di riciclabilità

Utilizzo nelle fasi manutentive di materiali, elementi e componenti con un basso grado di riciclabilità.

01.09.11.A07 Impiego di materiali non durevoli

Impiego di materiali non durevoli nelle fasi manutentive degli elementi.

CONTROLLI ESEGUIBILI DA PERSONALE SPECIALIZZATO

01.09.11.C01 Controllo generale

Cadenza: ogni mese

Tipologia: Controllo

Controllare periodicamente l'efficienza delle barriere stradali e delle parti costituenti nonché la loro integrazione con la viabilità e segnaletica stradale. Controllare l'integrità delle opere complementari connesse (fondazioni, supporti, dispositivi di smaltimento delle acque, ecc.), nell'ambito della sicurezza stradale.

- Anomalie riscontrabili: 1) *Corrosione*; 2) *Deformazione*; 3) *Mancanza*; 4) *Rottura*; 5) *Sganciamenti*.
- Ditte specializzate: *Specializzati vari*.

01.09.11.C02 Controllo del grado di riciclabilità

Cadenza: quando occorre

Tipologia: Controllo

Controllare che nelle fasi manutentive vengano impiegati materiali, elementi e componenti con un elevato grado di riciclabilità.

- Requisiti da verificare: 1) *Utilizzo di materiali, elementi e componenti ad elevato potenziale di riciclabilità*.
- Anomalie riscontrabili: 1) *Basso grado di riciclabilità*.
- Ditte specializzate: *Tecnici di livello superiore*.

01.09.11.C03 Controllo impiego di materiali durevoli

Cadenza: quando occorre

Tipologia: Verifica

Verificare che nelle fasi manutentive degli elementi vengano utilizzati componenti caratterizzati da una durabilità elevata.

- Requisiti da verificare: 1) *Utilizzo di materiali, elementi e componenti caratterizzati da un'elevata durabilità*.
- Anomalie riscontrabili: 1) *Impiego di materiali non durevoli*.
- Ditte specializzate: *Tecnici di livello superiore*.

MANUTENZIONI ESEGUIBILI DA PERSONALE SPECIALIZZATO

01.09.11.I01 Integrazione

Cadenza: quando occorre

Integrazione di parti e/o elementi connessi. Assemblaggio di parti sconnesse o fuori sede.

- Ditte specializzate: *Specializzati vari*.

01.09.11.I02 Sistemazione opere complementari

Cadenza: ogni 3 mesi

Sistemazione delle opere complementari (fondazioni, supporti, dispositivi di smaltimento delle acque, elementi segnaletica, ecc.).

- Ditte specializzate: *Specializzati vari*.

01.09.11.I03 Sostituzione

Cadenza: quando occorre

Sostituzione di parti e/o elementi usurati o compromessi (deformati, sganciati, rotti, ecc.).

- Ditte specializzate: *Specializzati vari*.

Elemento Manutenibile: 01.09.12

Barriere di sicurezza stradale

Si definiscono barriere stradali di sicurezza i dispositivi aventi lo scopo di realizzare il contenimento dei veicoli che dovessero tendere alla fuoriuscita dalla carreggiata stradale, nelle migliori condizioni di sicurezza possibili. Sono generalmente realizzate in acciaio zincato a caldo. Le loro caratteristiche si differenziano sia per la loro funzione che per i siti di installazione.

REQUISITI E PRESTAZIONI (EM)

01.09.12.R01 Conformità ai livelli di contenimento

Classe di Requisiti: Sicurezza d'uso

Classe di Esigenza: Sicurezza

Le barriere di sicurezza devono rispettare i livelli di contenimento in caso di urti.

Prestazioni:

Le barriere di sicurezza devono rispettare le specifiche prestazionali dei livelli di contenimento secondo i criteri di prova d'urto definiti dalla norma UNI EN 1317-2.

Livello minimo della prestazione:

I livelli minimi relativi ai livelli di contenimento (cioè T1, T2, ecc.;) sono quelli desunti dalle prove d'urto secondo la norma UNI EN 1317-2.

01.09.12.R02 Conformità ai livelli di deformazione

Classe di Requisiti: Sicurezza d'uso

Classe di Esigenza: Sicurezza

Le barriere di sicurezza devono rispettare i livelli di deformazione in caso di urti.

Prestazioni:

Le barriere di sicurezza devono rispettare le specifiche prestazionali dei livelli di deformazione secondo i criteri di prova d'urto definiti dalla norma UNI EN 1317-2.

Livello minimo della prestazione:

I livelli minimi relativi ai livelli di deformazione espressa dalla larghezza operativa e dalla deflessione dinamica (cioè W e D) sono quelli desunti dalle prove d'urto secondo la norma UNI EN 1317-2.

01.09.12.R03 Conformità ai livelli di severità dell'urto

Classe di Requisiti: Sicurezza d'uso

Classe di Esigenza: Sicurezza

Le barriere di sicurezza devono rispettare i livelli di severità dell'urto in caso di collisioni.

Prestazioni:

Le barriere di sicurezza devono rispettare le specifiche prestazionali dei livelli di severità dell'urto secondo i criteri di prova d'urto definiti dalla norma UNI EN 1317-2.

Livello minimo della prestazione:

I livelli minimi relativi ai livelli di contenimento (cioè A e B) sono quelli desunti dalle prove d'urto secondo la norma UNI EN 1317-2.

ANOMALIE RICONTRABILI

01.09.12.A01 Corrosione

Decadimento dei materiali metallici a causa della combinazione con sostanze presenti nell'ambiente (ossigeno, acqua, anidride carbonica, ecc.).

01.09.12.A02 Deformazione

Deformazione della sagoma, a causa di urti esterni, con relativo intralcio delle sedi stradali.

01.09.12.A03 Mancanza

Mancanza di elementi costituenti le barriere di sicurezza con relativa perdita funzionale.

01.09.12.A04 Rottura

Rottura di parti degli elementi costituenti le barriere di sicurezza.

01.09.12.A05 Sganciamenti

Sganciamenti di parti costituenti e perdita di elementi di connessione (bulloni, chiodi, piastre, ecc.).

01.09.12.A06 Impiego di materiali non durevoli

Impiego di materiali non durevoli nelle fasi manutentive degli elementi.

01.09.12.A07 Basso grado di riciclabilità

Utilizzo nelle fasi manutentive di materiali, elementi e componenti con un basso grado di riciclabilità.

CONTROLLI ESEGUIBILI DA PERSONALE SPECIALIZZATO

01.09.12.C01 Controllo generale

Cadenza: ogni mese

Tipologia: Controllo

Controllare periodicamente l'efficienza delle barriere stradali e delle parti costituenti nonché la loro integrazione con la viabilità e segnaletica stradale. Controllare l'integrità delle opere complementari connesse (fondazioni, supporti, dispositivi di smaltimento delle acque, ecc.), nell'ambito della sicurezza stradale.

- Anomalie riscontrabili: 1) *Corrosione*; 2) *Deformazione*; 3) *Mancanza*; 4) *Rottura*; 5) *Sganciamenti*.
- Ditte specializzate: *Specializzati vari*.

01.09.12.C02 Controllo impiego di materiali durevoli

Cadenza: quando occorre

Tipologia: Verifica

Verificare che nelle fasi manutentive degli elementi vengano utilizzati componenti caratterizzati da una durabilità elevata.

- Requisiti da verificare: 1) *Utilizzo di materiali, elementi e componenti caratterizzati da un'elevata durabilità*.
- Anomalie riscontrabili: 1) *Impiego di materiali non durevoli*.
- Ditte specializzate: *Tecnici di livello superiore*.

01.09.12.C03 Controllo del grado di riciclabilità

Cadenza: quando occorre

Tipologia: Controllo

Controllare che nelle fasi manutentive vengano impiegati materiali, elementi e componenti con un elevato grado di riciclabilità.

- Requisiti da verificare: 1) *Utilizzo di materiali, elementi e componenti ad elevato potenziale di riciclabilità*.
- Anomalie riscontrabili: 1) *Basso grado di riciclabilità*.
- Ditte specializzate: *Tecnici di livello superiore*.

MANUTENZIONI ESEGUIBILI DA PERSONALE SPECIALIZZATO

01.09.12.I01 Integrazione

Cadenza: quando occorre

Integrazione di parti e/o elementi connessi. Assemblaggio di parti sconnesse o fuori sede.

01.09.12.I02 Sistemazione opere complementari

Cadenza: ogni 3 mesi

Sistemazione delle opere complementari (fondazioni, supporti, dispositivi di smaltimento delle acque, elementi segnaletica, ecc.).

- Ditte specializzate: *Specializzati vari*.

01.09.12.I03 Sostituzione

Cadenza: quando occorre

Sostituzione di parti e/o elementi usurati o compromessi (deformati, sganciati, rotti, ecc.).

- Ditte specializzate: *Specializzati vari*.

Elemento Manutenibile: 01.09.13

Barriere di sicurezza temporanea

Unità Tecnologica: 01.09

Sistemi di sicurezza stradale

Barriera di sicurezza che può essere facilmente rimossa e spostata a secondo delle necessità. Viene generalmente utilizzata nei lavori stradali, in casi di emergenza, in situazioni particolari.

ANOMALIE RISCONTRABILI

01.09.13.A01 Corrosione

Decadimento dei materiali metallici a causa della combinazione con sostanze presenti nell'ambiente (ossigeno, acqua, anidride carbonica, ecc.).

01.09.13.A02 Deformazione

Deformazione della sagoma, a causa di urti esterni, con relativo intralcio delle sedi stradali.

01.09.13.A03 Mancanza

Mancanza di elementi costituenti le barriere di sicurezza con relativa perdita funzionale.

01.09.13.A04 Rottura

Rottura di parti degli elementi costituenti le barriere di sicurezza.

01.09.13.A05 Sganciamenti

Sganciamenti di parti costituenti e perdita di elementi di connessione (bulloni, chiodi, piastre, ecc.).

01.09.13.A06 Basso grado di riciclabilità

Utilizzo nelle fasi manutentive di materiali, elementi e componenti con un basso grado di riciclabilità.

01.09.13.A07 Impiego di materiali non durevoli

Impiego di materiali non durevoli nelle fasi manutentive degli elementi.

CONTROLLI ESEGUIBILI DA PERSONALE SPECIALIZZATO

01.09.13.C01 Controllo generale

Cadenza: ogni mese

Tipologia: Controllo

Controllare periodicamente l'efficienza delle barriere stradali e delle parti costituenti nonché la loro integrazione con la viabilità e segnaletica stradale. Controllare l'integrità delle opere complementari connesse (fondazioni, supporti, dispositivi di smaltimento delle acque, ecc.), nell'ambito della sicurezza stradale.

- Anomalie riscontrabili: 1) *Corrosione*; 2) *Deformazione*; 3) *Mancanza*; 4) *Rottura*; 5) *Sganciamenti*.
- Ditte specializzate: *Specializzati vari*.

01.09.13.C02 Controllo del grado di riciclabilità

Cadenza: quando occorre

Tipologia: Controllo

Controllare che nelle fasi manutentive vengano impiegati materiali, elementi e componenti con un elevato grado di riciclabilità.

- Requisiti da verificare: 1) *Utilizzo di materiali, elementi e componenti ad elevato potenziale di riciclabilità*.
- Anomalie riscontrabili: 1) *Basso grado di riciclabilità*.
- Ditte specializzate: *Tecnici di livello superiore*.

01.09.13.C03 Controllo impiego di materiali durevoli

Cadenza: quando occorre

Tipologia: Verifica

Verificare che nelle fasi manutentive degli elementi vengano utilizzati componenti caratterizzati da una durabilità elevata.

- Requisiti da verificare: 1) *Utilizzo di materiali, elementi e componenti caratterizzati da un'elevata durabilità*.
- Anomalie riscontrabili: 1) *Impiego di materiali non durevoli*.
- Ditte specializzate: *Tecnici di livello superiore*.

MANUTENZIONI ESEGUIBILI DA PERSONALE SPECIALIZZATO

01.09.13.I01 Integrazione

Cadenza: quando occorre

Integrazione di parti e/o elementi connessi. Assemblaggio di parti sconnesse o fuori sede.

- Ditte specializzate: *Specializzati vari*.

01.09.13.I02 Sistemazione opere complementari

Cadenza: ogni 3 mesi

Sistemazione delle opere complementari (fondazioni, supporti, dispositivi di smaltimento delle acque, elementi segnaletica, ecc.).

- Ditte specializzate: *Specializzati vari*.

01.09.13.I03 Sostituzione

Cadenza: quando occorre

Sostituzione di parti e/o elementi usurati o compromessi (deformati, sganciati, rotti, ecc.).

- Ditte specializzate: *Specializzati vari*.

Elemento Manutenibile: 01.09.14

Barriere new jersey

Le barriere New Jersey sono dispositivi di sicurezza utilizzati generalmente per incanalare il flusso stradale lungo arterie stradali, delimitare in maniera provvisoria un'area di cantiere, per lavori e/o per situazioni di emergenza. possono essere di forme e materiali diversi a secondo delle funzioni e del loro utilizzo. Possono essere:

- in calcestruzzo armato, utilizzate solitamente per cantieri autostradali, dove possono svolgere anche la funzione di spartitraffico permanente in strade a scorrimento veloce;
- in PVC o PE, utilizzate nei cantieri urbani; realizzate di colore rosso o bianco, sono generalmente cave per poter essere riempite di acqua o sabbia per garantire la stabilità rispetto al piano stradale.

Possono inoltre essere dotate di accessori ulteriori:

- giunzioni, per unire più moduli adiacenti;
- lampeggianti e catarifrangenti, per migliorarne la visibilità;
- ruote, per facilitarne lo spostamento;
- fori, per l'applicazione di cartelli o paletti.

ANOMALIE RISCOINTRABILI

01.09.14.A01 Corrosione

Decadimento dei materiali metallici a causa della combinazione con sostanze presenti nell'ambiente (ossigeno, acqua, anidride carbonica, ecc.).

01.09.14.A02 Deformazione

Deformazione della sagoma, a causa di urti esterni, con relativo intralcio delle sedi stradali.

01.09.14.A03 Mancanza

Mancanza di elementi costituenti le barriere con relativa perdita funzionale.

01.09.14.A04 Rottura

Rottura di parti degli elementi costituenti le barriere.

01.09.14.A05 Sganciamenti

Sganciamenti di parti costituenti e perdita di elementi di connessione.

01.09.14.A06 Impiego di materiali non durevoli

Impiego di materiali non durevoli nelle fasi manutentive degli elementi.

01.09.14.A07 Basso grado di riciclabilità

Utilizzo nelle fasi manutentive di materiali, elementi e componenti con un basso grado di riciclabilità.

CONTROLLI ESEGUIBILI DA PERSONALE SPECIALIZZATO

01.09.14.C01 Controllo generale

Cadenza: ogni mese

Tipologia: Controllo

Controllare periodicamente l'efficienza delle barriere e delle parti costituenti nonché la loro integrazione con la viabilità e segnaletica stradale. Controllare l'integrità delle opere complementari connesse nell'ambito della sicurezza stradale.

- Anomalie riscontrabili: 1) *Corrosione*; 2) *Deformazione*; 3) *Mancanza*; 4) *Rottura*; 5) *Sganciamenti*.
- Ditte specializzate: *Specializzati vari*.

01.09.14.C02 Controllo impiego di materiali durevoli

Cadenza: quando occorre

Tipologia: Verifica

Verificare che nelle fasi manutentive degli elementi vengano utilizzati componenti caratterizzati da una durabilità elevata.

- Requisiti da verificare: 1) *Utilizzo di materiali, elementi e componenti caratterizzati da un'elevata durabilità*.
- Anomalie riscontrabili: 1) *Impiego di materiali non durevoli*.
- Ditte specializzate: *Tecnici di livello superiore*.

01.09.14.C03 Controllo del grado di riciclabilità

Cadenza: quando occorre

Tipologia: Controllo

Controllare che nelle fasi manutentive vengano impiegati materiali, elementi e componenti con un elevato grado di riciclabilità.

- Requisiti da verificare: 1) *Utilizzo di materiali, elementi e componenti ad elevato potenziale di riciclabilità*.
- Anomalie riscontrabili: 1) *Basso grado di riciclabilità*.
- Ditte specializzate: *Tecnici di livello superiore*.

MANUTENZIONI ESEGUIBILI DA PERSONALE SPECIALIZZATO

01.09.14.I01 Ripristino

Cadenza: quando occorre

Ripristino di parti e/o elementi usurati con altri idonei. Assemblaggio di parti sconnesse o fuori sede.

- Ditte specializzate: *Specializzati vari.*

Elemento Manutenibile: 01.09.15

Dispositivi antiabbagliamento

Unità Tecnologica: 01.09

Sistemi di sicurezza stradale

Si tratta di strumentazioni che riducono l'effetto di abbagliamento dei proiettori dei veicoli a motore provenienti nel senso di marcia opposto e di altre sorgenti luminose di origine esterne. Essi possono essere installati lungo le strade con traffico intenso dove ai fini della sicurezza stradale se ne richiede la presenza. Possono essere impiegati: negli spartitraffico a servizio di strade e autostrade a doppia corsia di marcia, nelle strade in parallelo con doppio traffico nelle due direzioni di marcia e in presenza di sorgenti di luce abbagliante con provenienza da impianti adiacenti a fabbricati o in presenza di superfici riflettenti adiacenti alle strade. I dispositivi antiabbagliamento includono: elementi di occlusione, supporti e elementi di fissaggio. Inoltre essi possono differenziarsi per categoria (Cat. 1 e 2) in funzione della loro accessibilità. Possono essere costituiti da materiali sintetici o da elementi metallici. Infine gli elementi di occlusione dei dispositivi antiabbagliamento vanno marcati con le indicazioni del nome del produttore, della data di fabbricazione e della definizione dei gruppi di materiali sintetici impiegati.

REQUISITI E PRESTAZIONI (EM)

01.09.15.R01 Riduzione livello di luce abbagliante

Classe di Requisiti: Sicurezza d'uso

Classe di Esigenza: Sicurezza

I dispositivi antiabbagliamento devono essere realizzati e installati in modo da favorire la riduzione e gli effetti abbaglianti dei proiettori dei veicoli o di altre fonti luminose a carico degli utenti della strada.

Prestazioni:

I dispositivi antiabbagliamento devono essere realizzati in conformità alle prestazioni e caratteristiche alle norme UNI EN 1276-1/2.

Livello minimo della prestazione:

I livelli minimi variano in funzione dei calcoli desunti dalle prove effettuate secondo le norme UNI EN 1276-1/2 in cui si tiene conto delle seguenti grandezze:

- coefficiente di trasmissione della luce;
- angoli limite;
- altezze dei dispositivi antiabbagliamento;
- raggi luminosi;
- altezza occhi conducente;
- altezza proiettori veicoli;
- distanza dal proiettore dei veicoli;
- inclinazioni e quote carreggiate, ecc.

01.09.15.R02 Resistenza al vento

Classe di Requisiti: Di stabilità

Classe di Esigenza: Sicurezza

I dispositivi antiabbagliamento devono resistere alle sollecitazioni esterne causate dalle raffiche di vento.

Prestazioni:

I dispositivi antiabbagliamento devono essere realizzati in conformità alle prestazioni e caratteristiche alle norme UNI EN 1276-1/2.

Livello minimo della prestazione:

I dispositivi antiabbaglianti sottoposti alle prove di cui alle norme UNI EN 1276-1/2, ossia a prova in galleria del vento con velocità dell'aria pari a 40 m/s (ossia a 144 km/h) non devono subire deformazioni maggiori del 10 % in direzione trasversale, e del 25 % in direzione longitudinale.

ANOMALIE RICONTRABILI

01.09.15.A01 Orientamento errato

Orientamento errato dei dispositivi con relativa perdita delle funzionalità iniziali.

01.09.15.A02 Rottura

Rottura di parti degli elementi costituenti i dispositivi antiabbagliamento.

01.09.15.A03 Basso grado di riciclabilità

Utilizzo nelle fasi manutentive di materiali, elementi e componenti con un basso grado di riciclabilità.

CONTROLLI ESEGUIBILI DA PERSONALE SPECIALIZZATO

01.09.15.C01 Controllo generale

Cadenza: ogni 6 mesi

Tipologia: Verifica

Controllo generale dei dispositivi, in particolare dell'orientamento e delle altezze d'uso rispetto alle condizioni ambientali. Verifiche di funzionamento in seguito ad urti esterni.

- Requisiti da verificare: 1) *Riduzione livello di luce abbagliante.*
- Anomalie riscontrabili: 1) *Orientamento errato;* 2) *Rottura.*
- Ditte specializzate: *Tecnici di livello superiore.*

01.09.15.C02 Controllo del grado di riciclabilità

Cadenza: quando occorre

Tipologia: Controllo

Controllare che nelle fasi manutentive vengano impiegati materiali,, elementi e componenti con un elevato grado di riciclabilità.

- Requisiti da verificare: 1) *Utilizzo di materiali, elementi e componenti ad elevato potenziale di riciclabilità.*
- Anomalie riscontrabili: 1) *Basso grado di riciclabilità.*
- Ditte specializzate: *Tecnici di livello superiore.*

MANUTENZIONI ESEGUIBILI DA PERSONALE SPECIALIZZATO

01.09.15.I01 Ripristino condizioni

Cadenza: ogni 6 mesi

Ripristino delle condizioni di funzionamento in relazione agli orientamenti ed alle altezze d'uso dei dispositivi.

- Ditte specializzate: *Tecnici di livello superiore.*

Elemento Manutenibile: 01.09.16

Guardrails per pedoni

Unità Tecnologica: 01.09
Sistemi di sicurezza stradale

Si tratta di barriere di sicurezza per pedoni o altri utenti (cavalieri, ciclisti ed animali) poste generalmente lungo le estremità delle aree pedonali e marciapiedi la cui funzione è quella di impedire ai pedoni e agli altri utenti l' attraversamento da una zona all'altra.

ANOMALIE RISCONTRABILI

01.09.16.A01 Corrosione

Decadimento dei materiali metallici a causa della combinazione con sostanze presenti nell'ambiente (ossigeno, acqua, anidride carbonica, ecc.).

01.09.16.A02 Deformazione

Deformazione della sagoma, a causa di urti esterni, con relativo intralcio delle sedi stradali.

01.09.16.A03 Mancanza

Mancanza di elementi costituenti le barriere di sicurezza con relativa perdita funzionale.

01.09.16.A04 Rottura

Rottura di parti degli elementi costituenti le barriere di sicurezza.

01.09.16.A05 Sganciamenti

Sganciamenti di parti costituenti e perdita di elementi di connessione (bulloni, chiodi, piastre, ecc.).

01.09.16.A06 Basso grado di riciclabilità

Utilizzo nelle fasi manutentive di materiali, elementi e componenti con un basso grado di riciclabilità.

CONTROLLI ESEGUIBILI DA PERSONALE SPECIALIZZATO

01.09.16.C01 Controllo generale

Cadenza: ogni mese

Tipologia: Controllo

Controllare periodicamente l'efficienza delle barriere stradali e delle parti costituenti nonché la loro integrazione con la viabilità e segnaletica stradale. Controllare l'integrità delle opere complementari connesse (fondazioni, supporti, dispositivi di smaltimento delle acque, ecc.), nell'ambito della sicurezza stradale.

- Anomalie riscontrabili: 1) *Corrosione*; 2) *Deformazione*; 3) *Mancanza*; 4) *Rottura*; 5) *Sganciamenti*.
- Ditte specializzate: *Specializzati vari*.

01.09.16.C02 Controllo del grado di riciclabilità

Cadenza: quando occorre

Tipologia: Controllo

Controllare che nelle fasi manutentive vengano impiegati materiali,, elementi e componenti con un elevato grado di riciclabilità.

- Requisiti da verificare: 1) *Utilizzo di materiali, elementi e componenti ad elevato potenziale di riciclabilità*.
- Anomalie riscontrabili: 1) *Basso grado di riciclabilità*.
- Ditte specializzate: *Tecnici di livello superiore*.

MANUTENZIONI ESEGUIBILI DA PERSONALE SPECIALIZZATO

01.09.16.I01 Integrazione

Cadenza: quando occorre

Integrazione di parti e/o elementi connessi. Assemblaggio di parti sconnesse o fuori sede.

- Ditte specializzate: *Specializzati vari*.

01.09.16.I02 Sistemazione opere complementari

Cadenza: ogni 3 mesi

Sistemazione delle opere complementari (fondazioni, supporti, dispositivi di smaltimento delle acque, elementi segnaletica, ecc.).

- Ditte specializzate: *Specializzati vari*.

01.09.16.I03 Sostituzione

Cadenza: quando occorre

Sostituzione di parti e/o elementi usurati o compromessi (deformati, sganciati, rotti, ecc.).

- Ditte specializzate: *Specializzati vari*.

Elemento Manutenibile: 01.09.17

Letto di arresto

Unità Tecnologica: 01.09

Sistemi di sicurezza stradale

E' un'area di terra situata in prossimità della strada che viene riempita di materiale, con particolari caratteristiche, per fare decelerare ed arrestare i veicoli che possono uscire di strada.

ANOMALIE RISCONTRABILI

01.09.17.A01 Depositi

Depositi di materiali diversi lungo l'area di terra del letto di arresto.

01.09.17.A02 Insufficienza materiale

Insufficienza di materiale dal letto di arresto con relativa perdita delle caratteristiche di decelerazione ed arresto.

01.09.17.A03 Irregolarità delle superfici

Irregolarità nella distribuzione del materiale (sabbia, ghiaietto, ecc.) costituente il letto di arresto.

01.09.17.A04 Presenza di vegetazione

Crescita di vegetazione spontanea (piante, erba, radici, ecc.) lungo l'area di terra del letto di arresto.

01.09.17.A05 Basso grado di riciclabilità

Utilizzo nelle fasi manutentive di materiali, elementi e componenti con un basso grado di riciclabilità.

CONTROLLI ESEGUIBILI DA PERSONALE SPECIALIZZATO

01.09.17.C01 Controllo generale

Cadenza: ogni mese

Tipologia: Controllo

Controllare periodicamente l'efficienza dei letti di arresto e dei materiali costituenti (sabbia, ghiaietto, ecc.), nonché la loro integrazione con la viabilità e segnaletica stradale. Controllare lo stato di regolarità delle superfici e la eventuale presenza di vegetazione o altri depositi.

- Anomalie riscontrabili: 1) *Depositi*; 2) *Insufficienza materiale*; 3) *Irregolarità delle superfici*; 4) *Presenza di vegetazione*.
- Ditte specializzate: *Specializzati vari*.

01.09.17.C02 Controllo del grado di riciclabilità

Cadenza: quando occorre

Tipologia: Controllo

Controllare che nelle fasi manutentive vengano impiegati materiali, elementi e componenti con un elevato grado di riciclabilità.

- Requisiti da verificare: 1) *Utilizzo di materiali, elementi e componenti ad elevato potenziale di riciclabilità*.
- Anomalie riscontrabili: 1) *Basso grado di riciclabilità*.
- Ditte specializzate: *Tecnici di livello superiore*.

MANUTENZIONI ESEGUIBILI DA PERSONALE SPECIALIZZATO

01.09.17.I01 Integrazione materiale

Cadenza: quando occorre

Integrazione del materiale del letto di arresto con sabbia o ghiaietto con caratteristiche idonee al tipo di impiego.

- Ditte specializzate: *Specializzati vari*.

01.09.17.I02 Regolarizzazione superfici

Cadenza: ogni 3 mesi

Sistemazione della regolarità delle superfici e dei materiali costituenti (sabbia, ghiaietto, ecc.) anche in considerazione dei tratti stradali e delle traiettorie dei veicoli.

- Ditte specializzate: *Specializzati vari*.

01.09.17.I03 Rimozione

Cadenza: ogni mese

Pulizia e rimozione di depositi, vegetazione, e/o materiali estranei che potrebbero compromettere la sicurezza degli utenti stradali.

- Ditte specializzate: *Specializzati vari*.

Elemento Manutenibile: 01.09.18

Mini rotonde

Unità Tecnologica: 01.09

Sistemi di sicurezza stradale

Vengono in genere utilizzate per disciplinare il traffico, anche a carattere temporaneo, in prossimità di svincoli e/o incroci in cui non si hanno ampi spazi a disposizione. Hanno diametri e spessori minimi e sono generalmente realizzate in gomma riciclata e formate da moduli a spicchi dove sulle corone esterne trovano alloggiamento elementi rifrangenti.

ANOMALIE RISCONTRABILI

01.09.18.A01 Mancanza

Mancanza di elementi costituenti con relativa perdita funzionale.

01.09.18.A02 Rottura

Rottura di parti degli elementi costituenti.

01.09.18.A03 Sganciamenti

Sganciamenti di parti costituenti e perdita di elementi di connessione.

01.09.18.A04 Basso grado di riciclabilità

Utilizzo nelle fasi manutentive di materiali, elementi e componenti con un basso grado di riciclabilità.

CONTROLLI ESEGUIBILI DA PERSONALE SPECIALIZZATO

01.09.18.C01 Controllo generale

Cadenza: ogni mese

Tipologia: Controllo

Controllo generale delle mini rotonde e delle parti costituenti nonché della loro integrazione con la viabilità e segnaletica stradale.

- Requisiti da verificare: 1) *Conformità*.
- Anomalie riscontrabili: 1) *Mancanza*; 2) *Rottura*; 3) *Sganciamenti*.
- Ditte specializzate: *Specializzati vari*.

01.09.18.C02 Controllo del grado di riciclabilità

Cadenza: quando occorre

Tipologia: Controllo

Controllare che nelle fasi manutentive vengano impiegati materiali,, elementi e componenti con un elevato grado di riciclabilità.

- Requisiti da verificare: 1) *Utilizzo di materiali, elementi e componenti ad elevato potenziale di riciclabilità*.
- Anomalie riscontrabili: 1) *Basso grado di riciclabilità*.
- Ditte specializzate: *Tecnici di livello superiore*.

MANUTENZIONI ESEGUIBILI DA PERSONALE SPECIALIZZATO

01.09.18.I01 Sostituzione

Cadenza: quando occorre

Sostituzione di parti mancanti o rotte con altri elementi di caratteristiche analoghe.

- Ditte specializzate: *Specializzati vari*.

Elemento Manutenibile: 01.09.19

Paracolpi segnaletici

Unità Tecnologica: 01.09
Sistemi di sicurezza stradale

Si tratta di elementi a protezione della segnaletica e di altri dispositivi che regolano il traffico stradale, utilizzati per protezione da eventuali urti, collisioni, contatti esterni. Generalmente realizzati in PVC, materiale plastico, schiuma di poliuretano, con inserti rifrangenti per una maggiore visibilità in diurno e notturno.

ANOMALIE RISCONTRABILI

01.09.19.A01 Mancanza

Mancanza di elementi costituenti l'attenuatore con relativa perdita funzionale.

01.09.19.A02 Rottura

Rottura di parti degli elementi costituenti gli attenuatori.

01.09.19.A03 Sganciamenti

Sganciamenti di parti costituenti e perdita di elementi di connessione (bulloni, chiodi, piastre, ecc.).

01.09.19.A04 Basso grado di riciclabilità

Utilizzo nelle fasi manutentive di materiali, elementi e componenti con un basso grado di riciclabilità.

01.09.19.A05 Impiego di materiali non durevoli

Impiego di materiali non durevoli nelle fasi manutentive degli elementi.

CONTROLLI ESEGUIBILI DA PERSONALE SPECIALIZZATO

01.09.19.C01 Controllo generale

Cadenza: ogni mese

Tipologia: Controllo

Controllo generale dei paracolpi segnaletici e delle parti costituenti nonché della loro integrazione con la viabilità e segnaletica stradale.

- Requisiti da verificare: 1) *Conformità*.
- Anomalie riscontrabili: 1) *Mancanza*; 2) *Rottura*; 3) *Sganciamenti*.
- Ditte specializzate: *Specializzati vari*.

01.09.19.C02 Controllo del grado di riciclabilità

Cadenza: quando occorre

Tipologia: Controllo

Controllare che nelle fasi manutentive vengano impiegati materiali,, elementi e componenti con un elevato grado di riciclabilità.

- Requisiti da verificare: 1) *Utilizzo di materiali, elementi e componenti ad elevato potenziale di riciclabilità.*
- Anomalie riscontrabili: 1) *Basso grado di riciclabilità.*
- Ditte specializzate: *Tecnici di livello superiore.*

01.09.19.C03 Controllo impiego di materiali durevoli

Cadenza: quando occorre

Tipologia: Verifica

Verificare che nelle fasi manutentive degli elementi vengano utilizzati componenti caratterizzati da una durabilità elevata.

- Requisiti da verificare: 1) *Utilizzo di materiali, elementi e componenti caratterizzati da un'elevata durabilità.*
- Anomalie riscontrabili: 1) *Impiego di materiali non durevoli.*
- Ditte specializzate: *Tecnici di livello superiore.*

MANUTENZIONI ESEGUIBILI DA PERSONALE SPECIALIZZATO

01.09.19.I01 Sostituzione

Cadenza: quando occorre

Sostituzione di parti mancanti o rotte con altri elementi di caratteristiche analoghe.

- Ditte specializzate: *Specializzati vari.*

Elemento Manutenibile: 01.09.20

Rilevati paramassi

Unità Tecnologica: 01.09

Sistemi di sicurezza stradale

Si tratta di sistemi geosintetici per la protezione di vie di transito situate a ridosso di rilievi montuosi con rischio di caduta massi. Esistono soluzioni tecnologiche in terra rinforzata o geogriglie: di tipo attivo (che impediscono il distacco) e di tipo passivo (atte ad intercettare o deviare i blocchi in movimento). Queste opere possono essere progettate e dimensionate per ridurre il rischio o la vulnerabilità in caso di frane da distacco e crollo. Nei rilevati in terra rinforzata il terreno viene "legato" dalle geogriglie; la resistenza a trazione offerta dalle geogriglie e l'elevata resistenza allo sfilamento impediscono lo sfondamento del rilevato da parte del masso, nonostante la geometria estremamente ridotta rispetto ad un rilevato tradizionale.

ANOMALIE RISCONTRABILI

01.09.20.A01 Instabilità

Instabilità dello stato di tenuta per fenomeni di "sciame" di frana o di crolli ripetuti lungo la medesima direttrice.

01.09.20.A02 Corrosione

Fenomeni di corrosione delle strutture portanti delle terre.

01.09.20.A03 Mancanza di terreno

Mancanza di terreno che mette a nudo la struttura delle terre rinforzate.

01.09.20.A04 Impiego di materiali non durevoli

Impiego di materiali non durevoli nelle fasi manutentive degli elementi.

CONTROLLI ESEGUIBILI DA PERSONALE SPECIALIZZATO

01.09.20.C01 Controllo generale

Cadenza: ogni mese

Tipologia: Controllo

Controllare lo stato e la tenuta in modo particolare in caso di verificarsi di fenomeni di "sciame" di frana o di crolli ripetuti lungo la medesima direttrice.

- Anomalie riscontrabili: 1) *Instabilità;* 2) *Mancanza di terreno.*
- Ditte specializzate: *Specializzati vari.*

01.09.20.C02 Controllo impiego di materiali durevoli

Cadenza: quando occorre

Tipologia: Verifica

Verificare che nelle fasi manutentive degli elementi vengano utilizzati componenti caratterizzati da una durabilità elevata.

- Requisiti da verificare: 1) *Utilizzo di materiali, elementi e componenti caratterizzati da un'elevata durabilità.*
- Anomalie riscontrabili: 1) *Impiego di materiali non durevoli.*
- Ditte specializzate: *Tecnici di livello superiore.*

MANUTENZIONI ESEGUIBILI DA PERSONALE SPECIALIZZATO

01.09.20.I01 Ripristino della stabilità

Cadenza: quando occorre

Ripristino della stabilità mediante l'utilizzo di idoneo materiale di riempimento (pietrame, terra, ecc.). In alcuni casi è possibile ripristinarli riutilizzando il materiale precedentemente franato.

- Ditte specializzate: *Specializzati vari.*

Elemento Manutenibile: 01.09.21

Salva pedoni

Unità Tecnologica: 01.09

Sistemi di sicurezza stradale

Si tratta di elementi impiegati per proteggere i pedoni in corrispondenza di attraversamenti pedonali, formati da moduli componibili di lunghezza variabile e larghezza standard. Realizzati in gomma riciclabile possono essere verniciati con vernici segnaletiche o corredati da inserti rifrangenti in laminato elastoplastico.

ANOMALIE RISCOINTRABILI

01.09.21.A01 Mancanza

Mancanza di elementi costituenti con relativa perdita funzionale.

01.09.21.A02 Rottura

Rottura di parti degli elementi costituenti.

01.09.21.A03 Sganciamenti

Sganciamenti di parti costituenti e perdita di elementi di connessione.

01.09.21.A04 Impiego di materiali non durevoli

Impiego di materiali non durevoli nelle fasi manutentive degli elementi.

CONTROLLI ESEGUIBILI DA PERSONALE SPECIALIZZATO

01.09.21.C01 Controllo generale

Cadenza: ogni mese

Tipologia: Controllo

Controllo generale dei salvapedoni e delle parti costituenti nonché della loro integrazione con la viabilità e segnaletica stradale.

- Requisiti da verificare: 1) *Conformità.*
- Anomalie riscontrabili: 1) *Mancanza;* 2) *Rottura;* 3) *Sganciamenti.*
- Ditte specializzate: *Specializzati vari.*

01.09.21.C02 Controllo impiego di materiali durevoli

Cadenza: quando occorre

Tipologia: Verifica

Verificare che nelle fasi manutentive degli elementi vengano utilizzati componenti caratterizzati da una durabilità elevata.

- Requisiti da verificare: 1) *Utilizzo di materiali, elementi e componenti caratterizzati da un'elevata durabilità.*
- Anomalie riscontrabili: 1) *Impiego di materiali non durevoli.*
- Ditte specializzate: *Tecnici di livello superiore.*

MANUTENZIONI ESEGUIBILI DA PERSONALE SPECIALIZZATO

01.09.21.I01 Sostituzione

Cadenza: quando occorre

Sostituzione di parti mancanti o rotte con altri elementi di caratteristiche analoghe.

- Ditte specializzate: *Specializzati vari.*

Terminali e transizione

Unità Tecnologica: 01.09
Sistemi di sicurezza stradale

Rappresentano la parte terminale di una barriera di sicurezza. Si possono avere:

- i terminali iniziali, ossia la parte di estremità a monte di una barriera di sicurezza;
- i terminali finali, ossia la parte di estremità a valle di una barriera di sicurezza;
- la transizione, ossia la parte di connessione di due barriere di sicurezza anche con caratteristiche prestazionali differenti.

ANOMALIE RISCONTRABILI

01.09.22.A01 Corrosione

Decadimento dei materiali metallici a causa della combinazione con sostanze presenti nell'ambiente (ossigeno, acqua, anidride carbonica, ecc.).

01.09.22.A02 Deformazione

Deformazione della sagoma, a causa di urti esterni, con relativo intralcio delle sedi stradali.

01.09.22.A03 Mancanza

Mancanza di elementi costituenti i terminali e transizione con relativa perdita funzionale.

01.09.22.A04 Rottura

Rottura di parti degli elementi costituenti i terminali e transizione.

01.09.22.A05 Sganciamenti

Sganciamenti di parti costituenti e perdita di elementi di connessione (bulloni, chiodi, piastre, ecc.).

01.09.22.A06 Basso grado di riciclabilità

Utilizzo nelle fasi manutentive di materiali, elementi e componenti con un basso grado di riciclabilità.

CONTROLLI ESEGUIBILI DA PERSONALE SPECIALIZZATO

01.09.22.C01 Controllo generale

Cadenza: ogni mese

Tipologia: Controllo

Controllare periodicamente l'efficienza dei terminali e transizione e delle parti costituenti nonché la loro integrazione con la viabilità e segnaletica stradale. Controllare l'integrità delle opere complementari connesse (fondazioni, supporti, dispositivi di smaltimento delle acque, ecc.), nell'ambito della sicurezza stradale.

- Anomalie riscontrabili: 1) Corrosione; 2) Deformazione; 3) Mancanza; 4) Rottura; 5) Sganciamenti.
- Ditte specializzate: *Specializzati vari.*

01.09.22.C02 Controllo del grado di riciclabilità

Cadenza: quando occorre

Tipologia: Controllo

Controllare che nelle fasi manutentive vengano impiegati materiali, elementi e componenti con un elevato grado di riciclabilità.

- Requisiti da verificare: 1) Utilizzo di materiali, elementi e componenti ad elevato potenziale di riciclabilità.
- Anomalie riscontrabili: 1) Basso grado di riciclabilità.
- Ditte specializzate: *Tecnici di livello superiore.*

MANUTENZIONI ESEGUIBILI DA PERSONALE SPECIALIZZATO

01.09.22.I01 Integrazione

Cadenza: quando occorre

Integrazione di parti e/o elementi connessi. Assemblaggio di parti sconnesse o fuori sede.

- Ditte specializzate: *Specializzati vari.*

01.09.22.I02 Sistemazione opere complementari

Cadenza: ogni 3 mesi

Sistemazione delle opere complementari (fondazioni, supporti, dispositivi di smaltimento delle acque, elementi segnaletica, ecc.).

- Ditte specializzate: *Specializzati vari.*

01.09.22.I03 Sostituzione

Cadenza: quando occorre

Sostituzione di parti e/o elementi usurati o compromessi (deformati, sganciati, rotti, ecc.).

- Ditte specializzate: *Specializzati vari.*

Strade

Le strade rappresentano parte delle infrastrutture della viabilità che permettono il movimento o la sosta veicolare e il movimento pedonale. La classificazione e la distinzione delle strade viene fatta in base alla loro natura ed alle loro caratteristiche:

- autostrade;
- strade extraurbane principali;
- strade extraurbane secondarie;
- strade urbane di scorrimento;
- strade urbane di quartiere;
- strade locali.

Da un punto di vista delle caratteristiche degli elementi della sezione stradale si possono individuare: la carreggiata, la banchina, il margine centrale, i cigli, le cunette, le scarpate e le piazzole di sosta. Le strade e tutti gli elementi che ne fanno parte vanno mantenuti periodicamente non solo per assicurare la normale circolazione di veicoli e pedoni ma soprattutto nel rispetto delle norme sulla sicurezza e la prevenzione di infortuni a mezzi e persone.

REQUISITI E PRESTAZIONI (UT)

01.10.R01 Accessibilità

Classe di Requisiti: Funzionalità tecnologica

Classe di Esigenza: Funzionalità

Le strade, le aree a sosta e gli altri elementi della viabilità devono essere dimensionati ed organizzati in modo da essere raggiungibile e praticabile, garantire inoltre la sicurezza e l'accessibilità durante la circolazione da parte dell'utenza.

Prestazioni:

Le strade, le aree a sosta e gli altri elementi della viabilità devono assicurare la normale circolazione di veicoli e pedoni ma soprattutto essere conformi alle norme sulla sicurezza e alla prevenzione di infortuni a mezzi e persone.

I tipi di strade possono essere distinti in:

- A (Autostrade extraurbane) con intervallo di velocità (km/h) $90 < V_p \leq 140$;
- A (Autostrade urbane) con intervallo di velocità (km/h) $80 < V_p \leq 140$;
- B (Strade extraurbane principali) con intervallo di velocità (km/h) $70 < V_p \leq 120$;
- C (Strade extraurbane secondarie) con intervallo di velocità (km/h) $60 < V_p \leq 100$;
- D (Strade urbane di scorrimento) con intervallo di velocità (km/h) $50 < V_p \leq 80$;
- E (Strade urbane di quartiere) con intervallo di velocità (km/h) $40 < V_p \leq 60$;
- F (Strade locali extraurbane) con intervallo di velocità (km/h) $40 < V_p \leq 100$;
- F (Strade locali urbane) con intervallo di velocità (km/h) $25 < V_p \leq 60$.

Livello minimo della prestazione:

Caratteristiche geometriche delle strade:

- Carreggiata: larghezza minima pari a 3,50 m; deve essere dotata di sovrastruttura estesa per una larghezza di 0,30 m da entrambi i lati della carreggiata;
- Striscia di delimitazione verso la banchina: deve avere larghezza pari a 0,12 m nelle strade di tipo F, deve avere larghezza pari a 0,15 m nelle strade di tipo C, D, E; deve avere larghezza pari a 0,25 m nelle strade di tipo A, B; la striscia di separazione tra una corsia di marcia e una eventuale corsia supplementare per veicoli lenti deve avere larghezza \Rightarrow a 0,20 m;
- Banchina: deve avere una larghezza minima pari a: 2,50 m nelle strade di tipo A; 1,75 m nelle strade di tipo B; 1,50 m nelle strade di tipo C; 1,00 m nelle strade di tipo D e F (extraurbane); 0,50 m nelle strade di tipo E e F (Urbane);
- Cigli o arginelli in rilevato: hanno profondità \geq 0,75 m nelle strade di tipo A, D, C, D e \geq 0,50 m per le strade di tipo E e F;
- Cunette: devono avere una larghezza \geq 0,80 m;
- Piazzole di sosta: le strade di tipo B, C, e F extraurbane devono essere dotate di piazzole di sosta con dimensioni minime: larghezza 3,00 m; lunghezza 20,00 m + 25,00 m + 20,00 m;
- Pendenza longitudinale: nelle strade di tipo A (Urbane), B e D = 6%; nelle strade di tipo C = 7%; nelle strade di tipo E = 8%; nelle strade di tipo F = 10%; nelle strade di tipo A (extraurbane) = 5%;
- Pendenza trasversale: nei rettilinei 2,5 %; nelle curve compresa fra 3,5% e 7%.

Caratteristiche geometriche minime della sezione stradale (BOLLegge UFF. CNR N.60 DEL 26.4.1978)

- Strade primarie
- Tipo di carreggiate: a senso unico separate da spartitraffico
- Larghezza corsie: 3,50 m
- N. corsie per senso di marcia: 2 o più
- Larghezza minima spartitraffico centrale: 1,60 m con barriere
- Larghezza corsia di emergenza: 3,00 m
- Larghezza banchine: -
- Larghezza minima marciapiedi: -
- Larghezza minima fasce di pertinenza: 20 m
- Strade di scorrimento

Tipo di carreggiate: Separate ovunque possibile
Larghezza corsie: 3,25 m
N. corsie per senso di marcia: 2 o più
Larghezza minima spartitraffico centrale: 1,10 m con barriere
Larghezza corsia di emergenza: -
Larghezza banchine: 1,00 m
Larghezza minima marciapiedi: 3,00 m
Larghezza minima fasce di pertinenza: 15 m
- Strade di quartiere
Tipo di carreggiate: a unica carreggiata in doppio senso
Larghezza corsie: 3,00 m
N. corsie per senso di marcia: 1 o più con cordolo sagomato o segnaletica
Larghezza minima spartitraffico centrale: 0,50 m
Larghezza corsia di emergenza: -
Larghezza banchine: 0,50 m
Larghezza minima marciapiedi: 4,00 m
Larghezza minima fasce di pertinenza: 12m
- Strade locali
Tipo di carreggiate: a unica carreggiata in doppio senso
Larghezza corsie: 2,75 m
N. corsie per senso di marcia: 1 o più
Larghezza minima spartitraffico centrale: -
Larghezza corsia di emergenza: -
Larghezza banchine: 0,50 m
Larghezza minima marciapiedi: 3,00 m
Larghezza minima fasce di pertinenza: 5,00

01.10.R02 Utilizzo di materiali, elementi e componenti a ridotto carico ambientale

Classe di Requisiti: Di salvaguardia dell'ambiente

Classe di Esigenza: Salvaguardia ambiente

I materiali e gli elementi selezionati, durante il ciclo di vita utile dovranno assicurare emissioni ridotte di inquinanti oltre ad un ridotto carico energetico.

Prestazioni:

La selezione dei materiali da costruzione deve, quindi, essere effettuata tenendo conto delle principali categorie di impatti ambientali: eutrofizzazione, cambiamenti climatici, acidificazione, riduzione dello strato di ozono extratmosferico, smog fotochimico, inquinamento del suolo e delle falde acquifere. Tali impatti dipendono dalle caratteristiche dei processi produttivi e anche dalla distanza della fonte di approvvigionamento rispetto al cantiere di costruzione del manufatto edilizio, in tale ottica è opportuno privilegiare materiali provenienti da siti di produzione limitrofi al luogo di costruzione, prendendo in considerazione anche la tipologia dei mezzi che sono utilizzati in relazione ai processi di trasporto.

Inoltre, gli impatti ambientali possono dipendere dalle risorse da cui derivano. Sono da privilegiare quelli derivanti da risorse rinnovabili, pur considerando che la scelta di un materiale dipende anche da altri requisiti che possono giustificare soluzioni tecnologiche differenti.

Livello minimo della prestazione:

I parametri relativi all'utilizzo di materiali ed elementi e componenti a ridotto carico ambientale dovranno rispettare i limiti previsti dalla normativa vigente

01.10.R03 Utilizzo di materiali, elementi e componenti riciclati

Classe di Requisiti: Gestione dei rifiuti

Classe di Esigenza: Salvaguardia ambiente

Per diminuire la quantità di rifiuti dai prodotti, dovrà essere previsto l'utilizzo di materiali riciclati.

Prestazioni:

Nella scelta dei componenti, elementi e materiali, valutare con attenzione quelli che potenzialmente possono essere avviati al riciclo.

Livello minimo della prestazione:

Calcolare la percentuale di materiali da avviare ai processi di riciclaggio.

Determinare la percentuale in termini di quantità (kg) o di superficie (mq) di materiale impiegato nell'elemento tecnico in relazione all'unità funzionale assunta.

01.10.R04 Riduzione degli impatti negativi nelle operazioni di manutenzione

Classe di Requisiti: Di salvaguardia dell'ambiente

Classe di Esigenza: Salvaguardia ambiente

All'interno del piano di manutenzione redatto per l'opera interessata, dovranno essere inserite indicazioni che favoriscano la diminuzione di impatti sull'ambiente attraverso il minore utilizzo di sostanze tossiche, favorendo la riduzione delle risorse.

Prestazioni:

Favorire l'impiego di materiali e componenti caratterizzati da un lungo ciclo di vita e da efficiente manutenibilità e

riutilizzabilità degli stessi. In fase progettuale optare per la composizione dell'edificio dei sub-sistemi, utilizzando tecnologie e soluzioni mirate a facilitare gli interventi di manutenzione e a ridurre la produzione di rifiuti.

Livello minimo della prestazione:

Utilizzo di materiali e componenti con basse percentuali di interventi manutentivi.

01.10.R05 Riduzione dell'emissione di inquinanti dell'aria climalteranti - gas serra

Classe di Requisiti: Salvaguardia della salubrità dell'aria e del clima

Classe di Esigenza: Salvaguardia ambiente

La salvaguardia della salubrità dell'aria e del clima dovrà tener conto della riduzione di gas serra determinata dall'anidride carbonica prodotta.

Prestazioni:

La riduzione di gas serra nei processi di conversione energetica fondati sui combustibili fossili potrà essere favorita anche attraverso la piantumazione di essenze arboree idonee.

Livello minimo della prestazione:

I parametri relativi alla riduzione di gas inquinanti dell'aria dovranno rispettare i limiti previsti dalla normativa vigente

01.10.R06 Massimizzazione della percentuale di superficie drenante

Classe di Requisiti: Salvaguardia del ciclo dell'acqua

Classe di Esigenza: Salvaguardia ambiente

Massimizzazione della percentuale di superficie drenante attraverso l'utilizzo di materiali ed elementi con caratteristiche idonee.

Prestazioni:

L'utilizzo di materiali ed elementi drenanti (sabbia, ciottoli, ghiaia, prato, ecc.) che favoriscono la penetrazione ed il deflusso delle acque piovane, dovrà caratterizzare la maggior parte delle superfici soggette a processi ed interventi edilizi.

Livello minimo della prestazione:

I parametri relativi all'utilizzo di superfici drenanti dovranno rispettare i limiti previsti dalla normativa vigente

01.10.R07 Utilizzo di materiali, elementi e componenti ad elevato potenziale di riciclabilità

Classe di Requisiti: Utilizzo razionale delle risorse

Classe di Esigenza: Salvaguardia ambiente

Utilizzo di materiali, elementi e componenti con un elevato grado di riciclabilità

Prestazioni:

Nelle scelte progettuali di materiali, elementi e componenti si dovrà tener conto del loro grado di riciclabilità in funzione dell'ubicazione del cantiere, del loro ciclo di vita, degli elementi di recupero, ecc.

Livello minimo della prestazione:

Calcolare la percentuale di materiali da avviare ai processi di riciclaggio. Determinare la percentuale in termini di quantità (kg) o di superficie (mq) di materiale impiegato nell'elemento tecnico in relazione all'unità funzionale assunta.

01.10.R08 Utilizzo di materiali, elementi e componenti caratterizzati da un'elevata durabilità

Classe di Requisiti: Utilizzo razionale delle risorse

Classe di Esigenza: Salvaguardia ambiente

Utilizzo razionale delle risorse attraverso l'impiego di materiali con una elevata durabilità.

Prestazioni:

Nelle fasi progettuali dell'opera individuare e scegliere elementi e componenti caratterizzati da una durabilità elevata.

Livello minimo della prestazione:

Nella fase progettuale bisogna garantire una adeguata percentuale di elementi costruttivi caratterizzati da una durabilità elevata.

01.10.R09 Demolizione selettiva

Classe di Requisiti: Gestione dei rifiuti

Classe di Esigenza: Salvaguardia ambiente

Demolizione selettiva attraverso la gestione razionale dei rifiuti.

Prestazioni:

In fase progettuale selezionare componenti che facilitano le fasi di disassemblaggio e demolizione selettiva, agevolando la separabilità dei componenti e dei materiali.

Livello minimo della prestazione:

Verifica della separabilità dei componenti secondo il principio assenza – presenza per i principali elementi tecnici costituenti il manufatto edilizio.

01.10.R10 Gestione ecocompatibile del cantiere

Classe di Requisiti: Di salvaguardia dell'ambiente

Classe di Esigenza: Salvaguardia ambiente

Salvaguardia dell'ambiente attraverso la gestione ecocompatibile del cantiere durante le fasi manutentive

Prestazioni:

Durante le fasi di manutenzione degli elementi dell'opera, dovranno essere limitati i consumi energetici ed i livelli di inquinamento ambientale anche in funzione delle risorse utilizzate e nella gestione dei rifiuti.

Livello minimo della prestazione:

Utilizzo di materiali e componenti con basse percentuali di interventi manutentivi nel rispetto dei criteri dettati dalla normativa di settore.

01.10.R11 Utilizzo di tecniche costruttive che facilitino il disassemblaggio a fine vita

Classe di Requisiti: Utilizzo razionale delle risorse

Classe di Esigenza: Salvaguardia ambiente

Utilizzo razionale delle risorse attraverso la selezione di tecniche costruttive che rendano agevole il disassemblaggio alla fine del ciclo di vita

Prestazioni:

Nella fase di progettazione fare prevalere la scelta su sistemi costruttivi che facilitano la smontabilità dei componenti ed i successivi processi di demolizione e recupero dei materiali

Livello minimo della prestazione:

Nella fase progettuale bisogna garantire una adeguata percentuale di sistemi costruttivi che facilitano il disassemblaggio alla fine del ciclo di vita

ELEMENTI MANUTENIBILI DELL'UNITÀ TECNOLOGICA:

- 01.10.01 Banchina
- 01.10.02 Canalette
- 01.10.03 Carreggiata
- 01.10.04 Cigli o arginelli
- 01.10.05 Confine stradale
- 01.10.06 Cunetta
- 01.10.07 Dispositivi di ritenuta
- 01.10.08 Marciapiede
- 01.10.09 Pavimentazione stradale in asfalto drenante
- 01.10.10 Pavimentazione stradale in bitumi
- 01.10.11 Pavimentazione stradale in lastricati lapidei
- 01.10.12 Pavimentazione stradale in lastricati prefabbricati
- 01.10.13 Piazzole di sosta
- 01.10.14 Scarpate
- 01.10.15 Spartitraffico
- 01.10.16 Stalli di sosta

Banchina

Unità Tecnologica: 01.10

Strade

È una parte della strada, libera da qualsiasi ostacolo (segnaletica verticale, delineatori di margine, dispositivi di ritenuta), compresa tra il margine della carreggiata e il più vicino tra i seguenti elementi longitudinali: marciapiede, spartitraffico, arginello, ciglio interno della cunetta e ciglio superiore della scarpata nei rilevati.

REQUISITI E PRESTAZIONI (EM)

01.10.01.R01 Controllo geometrico

Classe di Requisiti: Controllabilità tecnologica

Classe di Esigenza: Controllabilità

La banchina deve essere realizzata secondo dati geometrici di norma.

Prestazioni:

Per un effettivo utilizzo della banchina, questa dovrà essere realizzata secondo dati dimensionali dettati dalle vigenti norme di codice stradale.

Livello minimo della prestazione:

Dati dimensionali minimi:

- larghezza compresa fra 1,00 m a 3,00-3,50 m;
- nelle grandi arterie la larghezza minima è di 3,00 m.

ANOMALIE RISCOINTRABILI

01.10.01.A01 Cedimenti

Consistono nella variazione della sagoma stradale caratterizzati da avvallamenti e crepe localizzati per cause diverse (frane, diminuzione e/o insufficienza della consistenza degli strati sottostanti, ecc.)

01.10.01.A02 Deposito

Accumulo di detriti, fogliame e di altri materiali estranei.

01.10.01.A03 Presenza di vegetazione

Presenza di vegetazione caratterizzata dalla formazione di piante, licheni, muschi lungo le superfici stradali.

01.10.01.A04 Impiego di materiali non durevoli

Impiego di materiali non durevoli nelle fasi manutentive degli elementi.

CONTROLLI ESEGUIBILI DA PERSONALE SPECIALIZZATO

01.10.01.C01 Controllo generale

Cadenza: ogni mese

Tipologia: Controllo

Controllo dello stato generale. Verifica dell'assenza di eventuali buche e/o altre anomalie (cedimenti, sollevamenti, difetti di pendenza, fessurazioni, ecc.). Controllo dello stato dei giunti. Controllo dell'integrità della striscia di segnaletica di margine verso la banchina.

- Requisiti da verificare: 1) *Accessibilità*; 2) *Controllo geometrico*.
- Anomalie riscontrabili: 1) *Cedimenti*; 2) *Deposito*; 3) *Presenza di vegetazione*.
- Ditte specializzate: *Specializzati vari*.

01.10.01.C02 Controllo impiego di materiali durevoli

Cadenza: quando occorre

Tipologia: Verifica

Verificare che nelle fasi manutentive degli elementi vengano utilizzati componenti caratterizzati da una durabilità elevata.

- Requisiti da verificare: 1) *Utilizzo di materiali, elementi e componenti caratterizzati da un'elevata durabilità*.
- Anomalie riscontrabili: 1) *Impiego di materiali non durevoli*.
- Ditte specializzate: *Tecnici di livello superiore*.

MANUTENZIONI ESEGUIBILI DA PERSONALE SPECIALIZZATO

01.10.01.I01 Ripristino carreggiata

Cadenza: quando occorre

Riparazioni di eventuali buche e/o fessurazioni mediante ripristino degli strati di fondo, pulizia e rifacimento degli strati superficiali con l'impiego di bitumi stradali a caldo. Rifacimento di giunti degradati.

- Ditte specializzate: *Specializzati vari*.

Elemento Manutenibile: 01.10.02

Canalette

Unità Tecnologica: 01.10

Strade

Opere di raccolta per lo smaltimento delle acque meteoriche. Possono essere in conglomerato cementizio e/o in materiale lapideo, talvolta complete di griglie di protezione. Trovano utilizzo ai bordi delle strade, lungo i sentieri, in prossimità dei piazzali di parcheggio, a servizio dei garage, in prossimità aree industriali con normale traffico, ecc..

ANOMALIE RISCONTRABILI

01.10.02.A01 Difetti di pendenza

Consiste in un errata pendenza longitudinale o trasversale per difetti di esecuzione o per cause esterne.

01.10.02.A02 Mancanza deflusso acque meteoriche

Può essere causata da insufficiente pendenza del corpo canalette o dal deposito di detriti lungo il letto.

01.10.02.A03 Presenza di vegetazione

Presenza di vegetazione caratterizzata dalla formazione di piante, licheni, muschi lungo le superfici stradali.

01.10.02.A04 Rottura

Rottura di parti degli elementi costituenti i manufatti.

01.10.02.A05 Impiego di materiali non durevoli

Impiego di materiali non durevoli nelle fasi manutentive degli elementi.

CONTROLLI ESEGUIBILI DA PERSONALE SPECIALIZZATO

01.10.02.C01 Controllo canalizzazioni

Cadenza: ogni 3 mesi

Tipologia: Controllo

Controllo dello stato di usura e di pulizia delle canalizzazioni, dei collettori e degli altri elementi ispezionabili. Controllo strumentale (endoscopia) delle parti non ispezionabili.

- Anomalie riscontrabili: 1) *Difetti di pendenza*; 2) *Mancanza deflusso acque meteoriche*; 3) *Presenza di vegetazione*; 4) *Rottura*.
- Ditte specializzate: *Specializzati vari*.

01.10.02.C02 Controllo impiego di materiali durevoli

Cadenza: quando occorre

Tipologia: Verifica

Verificare che nelle fasi manutentive degli elementi vengano utilizzati componenti caratterizzati da una durabilità elevata.

- Requisiti da verificare: 1) *Utilizzo di materiali, elementi e componenti caratterizzati da un'elevata durabilità*.
- Anomalie riscontrabili: 1) *Impiego di materiali non durevoli*.
- Ditte specializzate: *Tecnici di livello superiore*.

MANUTENZIONI ESEGUIBILI DA PERSONALE SPECIALIZZATO

01.10.02.I01 Ripristino canalizzazioni

Cadenza: ogni 6 mesi

Ripristino delle canalizzazioni, con integrazione di parti mancanti relative alle canalette e ad altri elementi. Pulizia e rimozione di depositi, detriti e foglie. Sistemazione degli elementi accessori di evacuazione e scarico delle acque meteoriche.

- Ditte specializzate: *Specializzati vari*.

Elemento Manutenibile: 01.10.03

Carreggiata

È la parte della strada destinata allo scorrimento dei veicoli. Essa può essere composta da una o più corsie di marcia. La superficie stradale è pavimentata ed è limitata da strisce di margine (segnaletica orizzontale).

REQUISITI E PRESTAZIONI (EM)

01.10.03.R01 Accessibilità

Classe di Requisiti: Sicurezza d'uso

Classe di Esigenza: Sicurezza

La carreggiata deve essere accessibile ai veicoli ed alle persone se consentito.

Prestazioni:

La carreggiata dovrà essere dimensionata secondo quanto previsto dalle norme in materia di circolazione stradale.

Livello minimo della prestazione:

Dimensioni minime:

- la carreggiata dovrà avere una larghezza minima pari a 3,50 m;
- deve essere dotata di sovrastruttura estesa per una larghezza di 0,30 m da entrambi i lati della carreggiata.

ANOMALIE RISCOINTRABILI

01.10.03.A01 Buche

Consistono nella mancanza di materiale dalla superficie del manto stradale a carattere localizzato e con geometrie e profondità irregolari spesso fino a raggiungere gli strati inferiori, ecc.).

01.10.03.A02 Cedimenti

Consistono nella variazione della sagoma stradale caratterizzati da avvallamenti e crepe localizzati per cause diverse (frane, diminuzione e/o insufficienza della consistenza degli strati sottostanti, ecc.).

01.10.03.A03 Sollevamento

Variazione localizzata della sagoma stradale con sollevamento di parti interessanti il manto stradale.

01.10.03.A04 Usura manto stradale

Si manifesta con fessurazioni, rotture, mancanza di materiale, buche e sollevamenti del manto stradale e/o della pavimentazione in genere.

01.10.03.A05 Impiego di materiali non durevoli

Impiego di materiali non durevoli nelle fasi manutentive degli elementi.

CONTROLLI ESEGUIBILI DA PERSONALE SPECIALIZZATO

01.10.03.C01 Controllo carreggiata

Cadenza: ogni mese

Tipologia: Controllo

Controllo dello stato generale. Verifica dell'assenza di eventuali buche e/o altre anomalie (cedimenti, sollevamenti, difetti di pendenza, fessurazioni, ecc.). Controllo dello stato dei giunti. Controllo dell'integrità della striscia di segnaletica di margine verso la banchina.

- Requisiti da verificare: 1) *Accessibilità*.
- Anomalie riscontrabili: 1) *Buche*; 2) *Cedimenti*; 3) *Sollevamento*; 4) *Usura manto stradale*.
- Ditte specializzate: *Specializzati vari*.

01.10.03.C02 Controllo impiego di materiali durevoli

Cadenza: quando occorre

Tipologia: Verifica

Verificare che nelle fasi manutentive degli elementi vengano utilizzati componenti caratterizzati da una durabilità elevata.

- Requisiti da verificare: 1) *Utilizzo di materiali, elementi e componenti caratterizzati da un'elevata durabilità*.
- Anomalie riscontrabili: 1) *Impiego di materiali non durevoli*.
- Ditte specializzate: *Tecnici di livello superiore*.

MANUTENZIONI ESEGUIBILI DA PERSONALE SPECIALIZZATO

01.10.03.I01 Ripristino carreggiata

Cadenza: quando occorre

Riparazioni di eventuali buche e/o fessurazioni mediante ripristino degli strati di fondo, pulizia e rifacimento degli strati superficiali con l'impiego di bitumi stradali a caldo. Rifacimento di giunti degradati.

- Ditte specializzate: *Specializzati vari.*

Elemento Manutenibile: 01.10.04

Cigli o arginelli

Unità Tecnologica: 01.10

Strade

I cigli rappresentano delle fasce di raccordo destinati ad accogliere eventuali dispositivi di ritenuta o elementi di arredo.

REQUISITI E PRESTAZIONI (EM)

01.10.04.R01 Conformità geometrica

Classe di Requisiti: Funzionalità tecnologica

Classe di Esigenza: Funzionalità

I cigli o arginelli dovranno essere dimensionati in conformità alle geometrie stradali.

Prestazioni:

I cigli o arginelli dovranno essere dimensionati in funzione dello spazio richiesto per il funzionamento del dispositivo di ritenuta.

Livello minimo della prestazione:

L'arginello dovrà avere una altezza rispetto la banchina di 5-10 cm. Esso sarà raccordato alla scarpata mediante un arco le cui tangenti siano di lunghezza non inferiore a 0,50 m. Inoltre:

- per le strade di tipo A - B - C - D la dimensione del ciglio o arginello in rilevato sarà $\geq 0,75$ m;
- per le strade di tipo E - F la dimensione del ciglio o arginello in rilevato sarà $\geq 0,50$ m.

ANOMALIE RISCOINTRABILI

01.10.04.A01 Mancanza

Caduta e perdita di parti del materiale dell'elemento.

01.10.04.A02 Riduzione altezza

Riduzione dell'altezza rispetto al piano della banchina per usura degli strati.

01.10.04.A03 Impiego di materiali non durevoli

Impiego di materiali non durevoli nelle fasi manutentive degli elementi.

CONTROLLI ESEGUIBILI DA PERSONALE SPECIALIZZATO

01.10.04.C01 Controllo generale

Cadenza: ogni 3 mesi

Tipologia: Controllo a vista

Controllo dello stato di cigli e cunette. Verifica del corretto deflusso delle acque e delle pendenze. Controllo dell'assenza di depositi, detriti e di vegetazione in eccesso.

- Requisiti da verificare: 1) *Conformità geometrica.*
- Anomalie riscontrabili: 1) *Mancanza; 2) Riduzione altezza.*
- Ditte specializzate: *Specializzati vari.*

01.10.04.C02 Controllo impiego di materiali durevoli

Cadenza: quando occorre

Tipologia: Verifica

Verificare che nelle fasi manutentive degli elementi vengano utilizzati componenti caratterizzati da una durabilità elevata.

- Requisiti da verificare: 1) *Utilizzo di materiali, elementi e componenti caratterizzati da un'elevata durabilità.*
- Anomalie riscontrabili: 1) *Impiego di materiali non durevoli.*
- Ditte specializzate: *Tecnici di livello superiore.*

MANUTENZIONI ESEGUIBILI DA PERSONALE SPECIALIZZATO

01.10.04.I01 Sistemazione dei cigli

Cadenza: ogni 6 mesi

Sistemazione e raccordo delle banchine con le cunette per mezzo di un ciglio o arginello di larghezza variabile a secondo del tipo di

strada. Pulizia e rimozione di detriti e depositi di fogliame ed altro.

- Ditte specializzate: *Specializzati vari*.

Elemento Manutenibile: 01.10.05

Confine stradale

Unità Tecnologica: 01.10

Strade

Limite della proprietà stradale quale risulta dagli atti di acquisizione o dalle fasce di esproprio del progetto approvato. In alternativa il confine è costituito dal ciglio esterno del fosso di guardia o della cunetta, se presenti, oppure dal piede della scarpata se la strada è in rilevato o dal ciglio superiore della scarpata se la strada è in trincea.

ANOMALIE RISCONTRABILI

01.10.05.A01 Mancanza

Mancanza di elementi nella recinzione dei confini stradali.

01.10.05.A02 Impiego di materiali non durevoli

Impiego di materiali non durevoli nelle fasi manutentive degli elementi.

CONTROLLI ESEGUIBILI DA PERSONALE SPECIALIZZATO

01.10.05.C01 Controllo generale

Cadenza: ogni 3 mesi

Tipologia: Controllo a vista

Controllo generale del confine stradale e dell'integrità degli elementi di recinzione.

- Anomalie riscontrabili: 1) *Mancanza*.
- Ditte specializzate: *Specializzati vari*.

01.10.05.C02 Controllo impiego di materiali durevoli

Cadenza: quando occorre

Tipologia: Verifica

Verificare che nelle fasi manutentive degli elementi vengano utilizzati componenti caratterizzati da una durabilità elevata.

- Requisiti da verificare: 1) *Utilizzo di materiali, elementi e componenti caratterizzati da un'elevata durabilità*.
- Anomalie riscontrabili: 1) *Impiego di materiali non durevoli*.
- Ditte specializzate: *Tecnici di livello superiore*.

MANUTENZIONI ESEGUIBILI DA PERSONALE SPECIALIZZATO

01.10.05.I01 Ripristino elementi

Cadenza: quando occorre

Ripristino degli elementi di recinzione lungo il confine stradale.

- Ditte specializzate: *Specializzati vari*.

Elemento Manutenibile: 01.10.06

Cunetta

Unità Tecnologica: 01.10

Strade

La cunetta è un manufatto destinato allo smaltimento delle acque meteoriche o di drenaggio, realizzato longitudinalmente od anche trasversalmente all'andamento della strada.

ANOMALIE RISCONTRABILI

01.10.06.A01 Difetti di pendenza

Consiste in un errata pendenza longitudinale o trasversale per difetti di esecuzione o per cause esterne.

01.10.06.A02 Mancanza deflusso acque meteoriche

Può essere causata da insufficiente pendenza del corpo cunette o dal deposito di detriti lungo di esse.

01.10.06.A03 Presenza di vegetazione

Presenza di vegetazione caratterizzata dalla formazione di piante, licheni, muschi lungo le superfici stradali.

01.10.06.A04 Rottura

Rottura di parti degli elementi costituenti i manufatti.

01.10.06.A05 Impiego di materiali non durevoli

Impiego di materiali non durevoli nelle fasi manutentive degli elementi.

CONTROLLI ESEGUIBILI DA PERSONALE SPECIALIZZATO

01.10.06.C01 Controllo generale

Cadenza: ogni 3 mesi

Tipologia: Controllo

Controllo visivo dello stato e verifica dell'assenza di depositi e fogliame atti ad impedire il normale deflusso delle acque meteoriche.

- Anomalie riscontrabili: 1) *Difetti di pendenza*; 2) *Mancanza deflusso acque meteoriche*; 3) *Presenza di vegetazione*; 4) *Rottura*.
- Ditte specializzate: *Specializzati vari*.

01.10.06.C02 Controllo impiego di materiali durevoli

Cadenza: quando occorre

Tipologia: Verifica

Verificare che nelle fasi manutentive degli elementi vengano utilizzati componenti caratterizzati da una durabilità elevata.

- Requisiti da verificare: 1) *Utilizzo di materiali, elementi e componenti caratterizzati da un'elevata durabilità*.
- Anomalie riscontrabili: 1) *Impiego di materiali non durevoli*.
- Ditte specializzate: *Tecnici di livello superiore*.

MANUTENZIONI ESEGUIBILI DA PERSONALE SPECIALIZZATO

01.10.06.I01 Ripristino

Cadenza: quando occorre

Ripristino delle cunette mediante pulizia ed asportazione di detriti, depositi e fogliame. Integrazione di parti degradate e/o mancanti. Trattamenti di protezione (anticorrosivi, ecc.) a secondo dei materiali d'impiego.

- Ditte specializzate: *Specializzati vari*.

Elemento Manutenibile: 01.10.07

Dispositivi di ritenuta

Unità Tecnologica: 01.10

Strade

È l'elemento la cui funzione è quella di evitare la fuoriuscita dei veicoli dalla piattaforma e/o a ridurne i danni conseguenti. È situato all'interno dello spartitraffico o del margine esterno alla piattaforma.

REQUISITI E PRESTAZIONI (EM)

01.10.07.R01 Invalicabilità

Classe di Requisiti: Sicurezza d'uso

Classe di Esigenza: Sicurezza

I dispositivi di ritenuta devono essere realizzati in modo da non essere facilmente invalicabili.

Prestazioni:

In particolare su opere di scavalco (ponti, viadotti, sovrappassi, ecc.) devono essere predisposti ai limiti esterni dispositivi di ritenuta e/o parapetti opportunamente dimensionati.

Livello minimo della prestazione:

I dispositivi di ritenuta devono avere una altezza $\geq 1,00$ m.

ANOMALIE RISCOINTRABILI

01.10.07.A01 Altezza inadeguata

Altezza inferiore rispetto ai riferimenti di norma.

01.10.07.A02 Mancanza

Caduta e perdita di parti del materiale del manufatto.

01.10.07.A03 Rottura

Rottura di parti degli elementi costituenti i manufatti.

01.10.07.A04 Impiego di materiali non durevoli

Impiego di materiali non durevoli nelle fasi manutentive degli elementi.

01.10.07.A05 Difficoltà nelle operazioni di disassemblaggio

Difficoltà nelle operazioni di disassemblaggio dei vari componenti ed elementi interessati.

CONTROLLI ESEGUIBILI DA PERSONALE SPECIALIZZATO

01.10.07.C01 Controllo efficienza

Cadenza: ogni mese

Tipologia: Prova

Controllo della loro integrità e dei limiti di altezza di invalicabilità.

- Requisiti da verificare: 1) *Invalicabilità.*
- Anomalie riscontrabili: 1) *Altezza inadeguata;* 2) *Mancanza;* 3) *Rottura.*
- Ditte specializzate: *Specializzati vari.*

01.10.07.C02 Controllo impiego di materiali durevoli

Cadenza: quando occorre

Tipologia: Verifica

Verificare che nelle fasi manutentive degli elementi vengano utilizzati componenti caratterizzati da una durabilità elevata.

- Requisiti da verificare: 1) *Utilizzo di materiali, elementi e componenti caratterizzati da un'elevata durabilità.*
- Anomalie riscontrabili: 1) *Impiego di materiali non durevoli.*
- Ditte specializzate: *Tecnici di livello superiore.*

01.10.07.C03 Controllo delle tecniche di disassemblaggio

Cadenza: quando occorre

Tipologia: Verifica

Verificare che gli elementi ed i componenti costituenti siano caratterizzati da tecniche di agevole disassemblaggio.

- Requisiti da verificare: 1) *Utilizzo di tecniche costruttive che facilitino il disassemblaggio a fine vita.*
- Anomalie riscontrabili: 1) *Difficoltà nelle operazioni di disassemblaggio.*
- Ditte specializzate: *Tecnici di livello superiore.*

MANUTENZIONI ESEGUIBILI DA PERSONALE SPECIALIZZATO

01.10.07.I01 Ripristino

Cadenza: quando occorre

Ripristino delle parti costituenti e adeguamento dell'altezza di invalicabilità.

- Ditte specializzate: *Specializzati vari.*

Elemento Manutenibile: 01.10.08

Marciapiede

Unità Tecnologica: 01.10

Strade

Si tratta di una parte della strada destinata ai pedoni, esterna alla carreggiata, rialzata e/o comunque protetta. Sul marciapiede possono essere collocati alcuni servizi come pali e supporti per l'illuminazione, segnaletica verticale, cartelloni pubblicitari, semafori, colonnine di chiamate di soccorso, idranti, edicole, cabine telefoniche, cassonetti, ecc..

ANOMALIE RISCONTRABILI

01.10.08.A01 Buche

Consistono nella mancanza di materiale dalla superficie del manto stradale a carattere localizzato e con geometrie e profondità irregolari spesso fino a raggiungere gli strati inferiori, ecc.).

01.10.08.A02 Deposito

Accumulo di detriti, fogliame e di altri materiali estranei.

01.10.08.A03 Distacco

Disgregazione e distacco di parti notevoli del materiale che può manifestarsi anche mediante espulsione di elementi prefabbricati dalla loro sede.

01.10.08.A04 Mancanza

Caduta e perdita di parti del materiale del manufatto.

01.10.08.A05 Presenza di vegetazione

Presenza di vegetazione caratterizzata dalla formazione di piante, licheni, muschi lungo le superfici stradali.

01.10.08.A06 Basso grado di riciclabilità

Utilizzo nelle fasi manutentive di materiali, elementi e componenti con un basso grado di riciclabilità.

01.10.08.A07 Impiego di materiali non durevoli

Impiego di materiali non durevoli nelle fasi manutentive degli elementi.

CONTROLLI ESEGUIBILI DA PERSONALE SPECIALIZZATO

01.10.08.C01 Controllo pavimentazione

Cadenza: ogni mese

Tipologia: Controllo

Controllo dello stato generale al fine di verificare l'assenza di eventuali buche e/o altre anomalie (mancanza di elementi, sollevamenti, difetti di pendenza, fessurazioni, presenza di vegetazione, ecc.) che possono rappresentare pericolo per la sicurezza ed incolumità delle persone. Controllo dello stato dei bordi e dei materiali lapidei stradali. Controllo dello stato di pulizia e verificare l'assenza di depositi e di eventuali ostacoli.

- Anomalie riscontrabili: 1) *Buche*; 2) *Deposito*; 3) *Distacco*; 4) *Mancanza*; 5) *Presenza di vegetazione*.
- Ditte specializzate: *Specializzati vari*.

01.10.08.C02 Controllo del grado di riciclabilità

Cadenza: quando occorre

Tipologia: Controllo

Controllare che nelle fasi manutentive vengano impiegati materiali, elementi e componenti con un elevato grado di riciclabilità.

- Requisiti da verificare: 1) *Utilizzo di materiali, elementi e componenti ad elevato potenziale di riciclabilità*.
- Anomalie riscontrabili: 1) *Basso grado di riciclabilità*.
- Ditte specializzate: *Tecnici di livello superiore*.

01.10.08.C03 Controllo impiego di materiali durevoli

Cadenza: quando occorre

Tipologia: Verifica

Verificare che nelle fasi manutentive degli elementi vengano utilizzati componenti caratterizzati da una durabilità elevata.

- Requisiti da verificare: 1) *Utilizzo di materiali, elementi e componenti caratterizzati da un'elevata durabilità*.
- Anomalie riscontrabili: 1) *Impiego di materiali non durevoli*.
- Ditte specializzate: *Tecnici di livello superiore*.

MANUTENZIONI ESEGUIBILI DA PERSONALE SPECIALIZZATO

01.10.08.I01 Pulizia

Cadenza: ogni mese

Pulizia periodica delle superfici costituenti i percorsi pedonali e rimozione di depositi e detriti. Lavaggio con prodotti detergenti idonei al tipo di materiale della pavimentazione in uso.

- Ditte specializzate: *Specializzati vari*.

01.10.08.I02 Riparazione pavimentazione

Cadenza: quando occorre

Riparazione delle pavimentazioni e/o rivestimenti dei percorsi pedonali con sostituzione localizzata di elementi rotti o fuori sede oppure sostituzione totale degli elementi della zona degradata e/o usurata. Demolizione ed asportazione dei vecchi elementi, pulizia e ripristino degli strati di fondo, pulizia e posa dei nuovi elementi con l'impiego di malte, colle, sabbia, bitumi liquidi a caldo. Le tecniche di posa e di rifiniture variano in funzione dei materiali, delle geometrie e del tipo di percorso pedonale.

- Ditte specializzate: *Specializzati vari*.

Pavimentazione stradale in asfalto drenante

Unità Tecnologica: 01.10

Strade

La pavimentazione in asfalto drenante si connota per una pasta più grossa e granulosa. Esso è una miscela di inerti, bitume e polimeri, caratterizzata dall'alta porosità, in grado di far penetrare l'acqua, ottimizzando il deflusso delle acque piovane. È utilizzato come manto di copertura delle strade insieme ad uno strato impermeabile sottostante per evitare il deposito di acque superficiali ed il relativo fenomeno dell'aquaplaning (processo di lieve sbandamento e scarsa aderenza dei pneumatici che si sperimenta alla guida di un'auto in condizioni di forte pioggia e presenza di pozzanghere sul manto stradale).

REQUISITI E PRESTAZIONI (EM)

01.10.09.R01 Accettabilità della classe

Classe di Requisiti: Controllabilità tecnologica

Classe di Esigenza: Controllabilità

I bitumi stradali dovranno possedere caratteristiche tecnologiche in base alle proprie classi di appartenenza.

Prestazioni:

I bitumi stradali dovranno rispettare le specifiche prestazionali secondo la norma UNI EN 12591.

Livello minimo della prestazione:

I rivestimenti unitamente alle pareti dovranno resistere all'azione di urti sulla faccia esterna ed interna, prodotti secondo le modalità riportate di seguito che corrispondono a quelle previste dalla norma UNI 9269 P:

I livelli prestazionali delle classi di bitume maggiormente impiegato in Italia dovranno avere le seguenti caratteristiche:

- Valore della penetrazione [x 0,1 mm]

Metodo di Prova: UNI EN 1426

Classe 35/50: 35-50; Classe 50/70: 50-70; Classe 70/100: 70-100; Classe 160/220: 160-220.

- Punto di rammollimento [°C]

Metodo di Prova: UNI EN 1427

Classe 35/50: 50-58; Classe 50/70: 46-54; Classe 70/100: 43-51; Classe 160/220: 35-43.

- Punto di rottura - valore massimo [°C]

Metodo di Prova: UNI EN 12593

Classe 35/50: -5; Classe 50/70: -8; Classe 70/100: -10; Classe 160/220: -15.

- Punto di infiammabilità - valore minimo [°C]

Metodo di Prova: UNI EN ISO 2592

Classe 35/50: 240; Classe 50/70: 230; Classe 70/100: 230; Classe 160/220: 220.

- Solubilità - valore minimo [%]

Metodo di Prova: UNI EN 12592

Classe 35/50: 99; Classe 50/70: 99; Classe 70/100: 99; Classe 160/220: 99.

- Resistenza all'indurimento

Metodo di Prova: UNI EN 12607-1

Classe 35/50: 0,5; Classe 50/70: 0,5; Classe 70/100: 0,8; Classe 160/220: 1.

- Penetrazione dopo l'indurimento - valore minimo [%]

Metodo di Prova: UNI EN 1426

Classe 35/50: 53; Classe 50/70: 50; Classe 70/100: 46; Classe 160/220: 37.

- Rammollimento dopo indurimento - valore minimo

Metodo di Prova: UNI EN 1427

Classe 35/50: 52; Classe 50/70: 48; Classe 70/100: 45; Classe 160/220: 37.

- Variazione del rammollimento - valore massimo

Metodo di Prova: UNI EN 1427

Classe 35/50: 11; Classe 50/70: 11; Classe 70/100: 11; Classe 160/220: 12.

ANOMALIE RICONTRABILI

01.10.09.A01 Buche

Consistono nella mancanza di materiale dalla superficie del manto stradale a carattere localizzato e con geometrie e profondità irregolari spesso fino a raggiungere gli strati inferiori, ecc.).

01.10.09.A02 Difetti di pendenza

Consiste in un'errata pendenza longitudinale o trasversale per difetti di esecuzione o per cause esterne.

01.10.09.A03 Distacco

Disgregazione e distacco di parti notevoli del materiale che può manifestarsi anche mediante espulsione di elementi prefabbricati dalla loro sede.

01.10.09.A04 Fessurazioni

Presenza di rotture singole, ramificate, spesso accompagnate da cedimenti e/o avvallamenti del manto stradale.

01.10.09.A05 Sollevamento

Variazione localizzata della sagoma stradale con sollevamento di parti interessanti il manto stradale.

01.10.09.A06 Usura manto stradale

Si manifesta con fessurazioni, rotture, mancanza di materiale, buche e sollevamenti del manto stradale e/o della pavimentazione in genere.

01.10.09.A07 Basso grado di riciclabilità

Utilizzo nelle fasi manutentive di materiali, elementi e componenti con un basso grado di riciclabilità.

CONTROLLI ESEGUIBILI DA PERSONALE SPECIALIZZATO

01.10.09.C01 Controllo manto stradale

Cadenza: ogni mese

Tipologia: Controllo

Controllo dello stato generale. Verifica dell'assenza di eventuali anomalie della pavimentazione (buche, cedimenti, sollevamenti, difetti di pendenza, fessurazioni, ecc.).

- Requisiti da verificare: 1) *Accettabilità della classe.*
- Anomalie riscontrabili: 1) *Buche*; 2) *Difetti di pendenza*; 3) *Distacco*; 4) *Fessurazioni*; 5) *Sollevamento*; 6) *Usura manto stradale.*
- Ditte specializzate: *Specializzati vari.*

01.10.09.C02 Controllo del grado di riciclabilità

Cadenza: quando occorre

Tipologia: Controllo

Controllare che nelle fasi manutentive vengano impiegati materiali, elementi e componenti con un elevato grado di riciclabilità.

- Requisiti da verificare: 1) *Utilizzo di materiali, elementi e componenti ad elevato potenziale di riciclabilità.*
- Anomalie riscontrabili: 1) *Basso grado di riciclabilità.*
- Ditte specializzate: *Tecnici di livello superiore.*

MANUTENZIONI ESEGUIBILI DA PERSONALE SPECIALIZZATO

01.10.09.I01 Ripristino manto stradale

Cadenza: quando occorre

Rinnovo del manto stradale con rifacimento parziale o totale della zona degradata e/o usurata. Demolizione ed asportazione del vecchio manto, pulizia e ripristino degli strati di fondo, pulizia e posa del nuovo manto con l'impiego di bitumi stradali a caldo di analoghe caratteristiche.

- Ditte specializzate: *Specializzati vari.*

Elemento Manutenibile: 01.10.10

Pavimentazione stradale in bitumi

Unità Tecnologica: 01.10

Strade

Si tratta di pavimentazioni stradali realizzate con bitumi per applicazioni stradali ottenuti dai processi di raffinazione, lavorazione del petrolio greggio. In generale i bitumi per le applicazioni stradali vengono suddivisi in insiemi di classi caratterizzate dai valori delle penetrazioni nominali e dai valori delle viscosità dinamiche. Tali parametri variano a secondo del paese di utilizzazione.

REQUISITI E PRESTAZIONI (EM)

01.10.10.R01 Accettabilità della classe

Classe di Requisiti: Controllabilità tecnologica

Classe di Esigenza: Controllabilità

I bitumi stradali dovranno possedere caratteristiche tecnologiche in base alle proprie classi di appartenenza.

Prestazioni:

I bitumi stradali dovranno rispettare le specifiche prestazionali secondo la norma UNI EN 12591.

Livello minimo della prestazione:

I rivestimenti unitamente alle pareti dovranno resistere all'azione di urti sulla faccia esterna ed interna, prodotti secondo le modalità riportate di seguito che corrispondono a quelle previste dalla norma UNI 9269 P:

I livelli prestazionali delle classi di bitume maggiormente impiegato in Italia dovranno avere le seguenti caratteristiche:

- Valore della penetrazione [x 0,1 mm]

Metodo di Prova: UNI EN 1426

Classe 35/50: 35-50; Classe 50/70: 50-70; Classe 70/100: 70-100; Classe 160/220: 160-220.

- Punto di rammollimento [°C]

Metodo di Prova: UNI EN 1427

Classe 35/50: 50-58; Classe 50/70: 46-54; Classe 70/100: 43-51; Classe 160/220: 35-43.

- Punto di rottura - valore massimo [°C]

Metodo di Prova: UNI EN 12593

Classe 35/50: -5; Classe 50/70: -8; Classe 70/100: -10; Classe 160/220: -15.

- Punto di infiammabilità - valore minimo [°C]

Metodo di Prova: UNI EN ISO 2592

Classe 35/50: 240; Classe 50/70: 230; Classe 70/100: 230; Classe 160/220: 220.

- Solubilità - valore minimo [%]

Metodo di Prova: UNI EN 12592

Classe 35/50: 99; Classe 50/70: 99; Classe 70/100: 99; Classe 160/220: 99.

- Resistenza all'indurimento

Metodo di Prova: UNI EN 12607-1

Classe 35/50: 0,5; Classe 50/70: 0,5; Classe 70/100: 0,8; Classe 160/220: 1.

- Penetrazione dopo l'indurimento - valore minimo [%]

Metodo di Prova: UNI EN 1426

Classe 35/50: 53; Classe 50/70: 50; Classe 70/100: 46; Classe 160/220: 37.

- Rammollimento dopo indurimento - valore minimo

Metodo di Prova: UNI EN 1427

Classe 35/50: 52; Classe 50/70: 48; Classe 70/100: 45; Classe 160/220: 37.

- Variazione del rammollimento - valore massimo

Metodo di Prova: UNI EN 1427

Classe 35/50: 11; Classe 50/70: 11; Classe 70/100: 11; Classe 160/220: 12.

ANOMALIE RISCONTRABILI

01.10.10.A01 Buche

Consistono nella mancanza di materiale dalla superficie del manto stradale a carattere localizzato e con geometrie e profondità irregolari spesso fino a raggiungere gli strati inferiori, ecc.).

01.10.10.A02 Difetti di pendenza

Consiste in un errata pendenza longitudinale o trasversale per difetti di esecuzione o per cause esterne.

01.10.10.A03 Distacco

Disgregazione e distacco di parti notevoli del materiale che può manifestarsi anche mediante espulsione di elementi prefabbricati dalla loro sede.

01.10.10.A04 Fessurazioni

Presenza di rotture singole, ramificate, spesso accompagnate da cedimenti e/o avvallamenti del manto stradale.

01.10.10.A05 Sollevamento

Variazione localizzata della sagoma stradale con sollevamento di parti interessanti il manto stradale.

01.10.10.A06 Usura manto stradale

Si manifesta con fessurazioni, rotture, mancanza di materiale, buche e sollevamenti del manto stradale e/o della pavimentazione in genere.

01.10.10.A07 Basso grado di riciclabilità

Utilizzo nelle fasi manutentive di materiali, elementi e componenti con un basso grado di riciclabilità.

01.10.10.A08 Contenuto eccessivo di sostanze tossiche

Contenuto eccessivo di sostanze tossiche all'interno dei prodotti utilizzati nelle fasi manutentive.

CONTROLLI ESEGUIBILI DA PERSONALE SPECIALIZZATO

01.10.10.C01 Controllo manto stradale

Cadenza: ogni 3 mesi

Tipologia: Controllo

Controllo dello stato generale. Verifica dell'assenza di eventuali anomalie della pavimentazione (buche, cedimenti, sollevamenti, difetti di pendenza, fessurazioni, ecc.).

- Requisiti da verificare: 1) *Accettabilità della classe.*
- Anomalie riscontrabili: 1) *Buche*; 2) *Difetti di pendenza*; 3) *Distacco*; 4) *Fessurazioni*; 5) *Sollevamento*; 6) *Usura manto stradale.*
- Ditte specializzate: *Specializzati vari.*

01.10.10.C02 Controllo del grado di riciclabilità

Cadenza: quando occorre

Tipologia: Controllo

Controllare che nelle fasi manutentive vengano impiegati materiali, elementi e componenti con un elevato grado di riciclabilità.

- Requisiti da verificare: 1) *Utilizzo di materiali, elementi e componenti ad elevato potenziale di riciclabilità.*
- Anomalie riscontrabili: 1) *Basso grado di riciclabilità.*
- Ditte specializzate: *Tecnici di livello superiore.*

01.10.10.C03 Controllo del contenuto di sostanze tossiche

Cadenza: quando occorre

Tipologia: Controllo

Nelle fasi di manutenzione dell'opera interessata, utilizzare prodotti e materiali con minore contenuto di sostanze tossiche che favoriscano la diminuzione di impatti sull'ambiente e favorendo la riduzione delle risorse.

- Requisiti da verificare: 1) *Riduzione degli impatti negativi nelle operazioni di manutenzione.*
- Anomalie riscontrabili: 1) *Contenuto eccessivo di sostanze tossiche.*
- Ditte specializzate: *Tecnici di livello superiore.*

MANUTENZIONI ESEGUIBILI DA PERSONALE SPECIALIZZATO

01.10.10.I01 Ripristino manto stradale

Cadenza: quando occorre

Rinnovo del manto stradale con rifacimento parziale o totale della zona degradata e/o usurata. Demolizione ed asportazione del vecchio manto, pulizia e ripristino degli strati di fondo, pulizia e posa del nuovo manto con l'impiego di bitumi stradali a caldo.

- Ditte specializzate: *Specializzati vari.*

Elemento Manutenibile: 01.10.11

Pavimentazione stradale in lastricati lapidei

Unità Tecnologica: 01.10

Strade

Le pavimentazioni stradali in lastricati lapidei trovano il loro impiego oltre che per fattori estetici, soprattutto per la elevata resistenza all'usura. La scelta dei materiali va fatta in funzione del tipo di strada che è quasi sempre rappresentata da percorsi urbani e inerenti a centri storici. La lavorazione superficiale degli elementi, lo spessore, le dimensioni, ecc. variano anch'essi in funzione del tipo d'impiego. Trovano utilizzo nella fattispecie le pietre come i cubetti di porfido, blocchi di basalto, ecc..

ANOMALIE RISCONTRABILI

01.10.11.A01 Degrado sigillante

Distacco e perdita di elasticità dei materiali utilizzati per le sigillature impermeabilizzanti e dei giunti.

01.10.11.A02 Deposito superficiale

Accumulo di pulviscolo atmosferico o di altri materiali estranei, di spessore variabile, poco coerente e poco aderente alla superficie del rivestimento.

01.10.11.A03 Rottura

Rottura di parti degli elementi costituenti i manufatti.

01.10.11.A04 Sollevamento e distacco dal supporto

Sollevamento e distacco dal supporto di uno o più elementi della pavimentazione.

01.10.11.A05 Basso grado di riciclabilità

Utilizzo nelle fasi manutentive di materiali, elementi e componenti con un basso grado di riciclabilità.

CONTROLLI ESEGUIBILI DA PERSONALE SPECIALIZZATO

01.10.11.C01 Controllo pavimentazione

Cadenza: ogni mese

Tipologia: Controllo

Controllo dello stato generale. Verifica dell'assenza di eventuali anomalie della pavimentazione (buche, cedimenti, sollevamenti, difetti di pendenza, fessurazioni, ecc.).

- Anomalie riscontrabili: 1) *Degrado sigillante;* 2) *Deposito superficiale;* 3) *Rottura;* 4) *Sollevamento e distacco dal supporto.*

- Ditte specializzate: *Specializzati vari.*

01.10.11.C02 Controllo del grado di riciclabilità

Cadenza: quando occorre

Tipologia: Controllo

Controllare che nelle fasi manutentive vengano impiegati materiali, elementi e componenti con un elevato grado di riciclabilità.

- Requisiti da verificare: *1) Utilizzo di materiali, elementi e componenti ad elevato potenziale di riciclabilità.*
- Anomalie riscontrabili: *1) Basso grado di riciclabilità.*
- Ditte specializzate: *Tecnici di livello superiore.*

MANUTENZIONI ESEGUIBILI DA PERSONALE SPECIALIZZATO

01.10.11.I01 Sostituzione degli elementi degradati

Cadenza: quando occorre

Sostituzione degli elementi usurati o rotti con altri analoghi previa rimozione delle parti deteriorate e relativa preparazione del fondo.

- Ditte specializzate: *Specializzati vari.*

Elemento Manutenibile: 01.10.12

Pavimentazione stradale in lastricati prefabbricati

Unità Tecnologica: 01.10

Strade

Si tratta di prodotti di calcestruzzo realizzati in monostrato o pluristrato, caratterizzati da un ridotto rapporto di unità tra lo spessore e i lati. Essi trovano largo impiego come rivestimenti per le pavimentazioni ad uso veicolare e pedonale. I principali tipi di masselli possono distinguersi in: elementi con forma singola, elementi con forma composta e elementi componibili. Sul mercato si trovano prodotti con caratteristiche morfologiche del tipo: con spessore compreso tra i 40 e 150 mm, il rapporto tra il lato piccolo e lo spessore varia da 0,6 a 2,5, il rapporto tra il lato più grande e quello più piccolo varia tra 1 e 3, la superficie di appoggio non deve essere minore di 0,05 m² e la superficie reale maggiore dovrà essere pari al 50% di un rettangolo circoscritto.

REQUISITI E PRESTAZIONI (EM)

01.10.12.R01 Accettabilità

Classe di Requisiti: Durabilità tecnologica

Classe di Esigenza: Durabilità

I lastricati dovranno rispettare le dimensioni rilevate in fase di campionatura.

Prestazioni:

I lastricati devono rispettare i valori dimensionali determinabili secondo la norma UNI EN 1338.

Livello minimo della prestazione:

Sono accettabili tolleranze dimensionali nell'ordine di +/- 3 mm per singoli masselli e di +/- 2 mm rispetto alla media dei provini campione.

01.10.12.R02 Resistenza alla compressione

Classe di Requisiti: Di stabilità

Classe di Esigenza: Sicurezza

I lastricati dovranno produrre una adeguata resistenza alla compressione.

Prestazioni:

Dovranno essere rispettate le prove a compressione secondo la norma UNI EN 1338.

Livello minimo della prestazione:

Secondo la norma UNI EN 1338, il valore della resistenza a compressione (convenzionale) dovrà essere $R_{cc} \geq 50$ N/mm² per singoli masselli e $R_{cc} \geq 60$ N/mm² rispetto alla media dei provini campione.

ANOMALIE RISCOINTRABILI

01.10.12.A01 Degrado sigillante

Distacco e perdita di elasticità dei materiali utilizzati per le sigillature impermeabilizzanti e dei giunti.

01.10.12.A02 Distacco

Disgregazione e distacco di parti notevoli del materiale che può manifestarsi anche mediante espulsione di elementi prefabbricati dalla loro sede.

01.10.12.A03 Perdita di elementi

Perdita di elementi e parti del rivestimento.

01.10.12.A04 Sollevamento

Variazione localizzata della sagoma stradale con sollevamento di parti interessanti il manto stradale.

01.10.12.A05 Basso grado di riciclabilità

Utilizzo nelle fasi manutentive di materiali, elementi e componenti con un basso grado di riciclabilità.

CONTROLLI ESEGUIBILI DA PERSONALE SPECIALIZZATO

01.10.12.C01 Controllo della pavimentazione

Cadenza: ogni mese

Tipologia: Controllo

Controllo dello stato di conservazione delle finiture e verifica del grado di usura o di erosione delle parti in vista ed in particolare dei giunti. Controllare l'uniformità dell'aspetto cromatico delle superfici. Riscontro di eventuali anomalie (depositi, fessurazioni, ecc.).

- Requisiti da verificare: 1) *Accettabilità*; 2) *Resistenza alla compressione*.
- Anomalie riscontrabili: 1) *Degrado sigillante*; 2) *Distacco*; 3) *Perdita di elementi*; 4) *Sollevamento*.
- Ditte specializzate: *Specializzati vari*.

01.10.12.C02 Controllo del grado di riciclabilità

Cadenza: quando occorre

Tipologia: Controllo

Controllare che nelle fasi manutentive vengano impiegati materiali, elementi e componenti con un elevato grado di riciclabilità.

- Requisiti da verificare: 1) *Utilizzo di materiali, elementi e componenti ad elevato potenziale di riciclabilità*.
- Anomalie riscontrabili: 1) *Basso grado di riciclabilità*.
- Ditte specializzate: *Tecnici di livello superiore*.

MANUTENZIONI ESEGUIBILI DA PERSONALE SPECIALIZZATO

01.10.12.I01 Ripristino giunti

Cadenza: quando occorre

Ripristino della sigillatura e completamento della saturazione dei giunti con materiali idonei eseguita manualmente o a macchina.

- Ditte specializzate: *Specializzati vari*.

01.10.12.I02 Sostituzione degli elementi degradati

Cadenza: quando occorre

Sostituzione dei masselli e/o accessori usurati o rotti con altri analoghi.

- Ditte specializzate: *Specializzati vari*.

Elemento Manutenibile: 01.10.13

Piazzole di sosta

Unità Tecnologica: 01.10

Strade

È la parte della strada adiacente alla carreggiata, separata da questa mediante striscia di margine discontinua e comprendente la fila degli stalli di sosta e la relativa corsia di manovra. In particolare le strade di tipo B, C, e F extraurbane devono essere dotate di piazzole per la sosta.

REQUISITI E PRESTAZIONI (EM)

01.10.13.R01 Accessibilità

Classe di Requisiti: Sicurezza d'uso

Classe di Esigenza: Sicurezza

Le piazzole di sosta devono essere realizzate in modo da consentire la sicurezza della circolazione dei veicoli.

Prestazioni:

E' opportuno che le piazzole di sosta siano intervallate, dimensionate e distribuite in maniera opportuna in entrambi i sensi di marcia delle strade.

Livello minimo della prestazione:

Le piazzole di sosta vanno distribuite ad intervalli di circa 1000 m;

Per le strade di tipo A, la lunghezza complessiva non deve essere inferiore a 65 m.

ANOMALIE RISCONTRABILI**01.10.13.A01 Buche**

Consistono nella mancanza di materiale dalla superficie del manto stradale a carattere localizzato e con geometrie e profondità irregolari spesso fino a raggiungere gli strati inferiori, ecc.).

01.10.13.A02 Deposito

Accumulo di detriti, fogliame e di altri materiali estranei.

01.10.13.A03 Presenza di ostacoli

Presenza di ostacoli (vegetazione, depositi, ecc.) di intralcio alle manovre degli autoveicoli.

01.10.13.A04 Presenza di vegetazione

Presenza di vegetazione caratterizzata dalla formazione di piante, licheni, muschi lungo le superfici stradali.

01.10.13.A05 Usura manto stradale

Si manifesta con fessurazioni, rotture, mancanza di materiale, buche e sollevamenti del manto stradale e/o della pavimentazione in genere.

01.10.13.A06 Impiego di materiali non durevoli

Impiego di materiali non durevoli nelle fasi manutentive degli elementi.

CONTROLLI ESEGUIBILI DA PERSONALE SPECIALIZZATO**01.10.13.C01 Controllo generale**

Cadenza: ogni mese

Tipologia: Controllo

Controllo generale delle aree adibite a piazzole di sosta. Verifica dell'assenza di eventuali anomalie della pavimentazione.

Controllare l'integrità della segnaletica orizzontale. Controllare l'assenza di crescita di vegetazione spontanea o di depositi lungo le aree.

- Requisiti da verificare: 1) *Accessibilità.*
- Anomalie riscontrabili: 1) *Buche;* 2) *Deposito;* 3) *Presenza di ostacoli;* 4) *Presenza di vegetazione;* 5) *Usura manto stradale.*
- Ditte specializzate: *Specializzati vari.*

01.10.13.C02 Controllo impiego di materiali durevoli

Cadenza: quando occorre

Tipologia: Verifica

Verificare che nelle fasi manutentive degli elementi vengano utilizzati componenti caratterizzati da una durabilità elevata.

- Requisiti da verificare: 1) *Utilizzo di materiali, elementi e componenti caratterizzati da un'elevata durabilità.*
- Anomalie riscontrabili: 1) *Impiego di materiali non durevoli.*
- Ditte specializzate: *Tecnici di livello superiore.*

MANUTENZIONI ESEGUIBILI DA PERSONALE SPECIALIZZATO**01.10.13.I01 Ripristino**

Cadenza: quando occorre

Ripristino delle aree di sosta con integrazione del manto stradale e della segnaletica orizzontale. Rimozione di ostacoli, vegetazione, depositi, ecc.

- Ditte specializzate: *Specializzati vari.*

Elemento Manutenibile: 01.10.14**Scarpate****Unità Tecnologica: 01.10****Strade**

La scarpata rappresenta la parte inclinata al margine esterno alla strada. E' generalmente costituita da terreno ricoperto da manto erboso e/o da ghiaia e pietrisco.

ANOMALIE RISCONTRABILI

01.10.14.A01 Deposito

Accumulo di detriti e di altri materiali estranei.

01.10.14.A02 Frane

Movimenti franosi dei pendii in prossimità delle scarpate.

01.10.14.A03 Basso grado di riciclabilità

Utilizzo nelle fasi manutentive di materiali, elementi e componenti con un basso grado di riciclabilità.

CONTROLLI ESEGUIBILI DA PERSONALE SPECIALIZZATO

01.10.14.C01 Controllo scarpate

Cadenza: ogni settimana

Tipologia: Controllo

Controllo delle scarpate e verifica dell'assenza di erosione. Controllo della corretta tenuta della vegetazione.

- Anomalie riscontrabili: 1) Deposito; 2) Frane.
- Ditte specializzate: *Specializzati vari.*

01.10.14.C02 Controllo del grado di riciclabilità

Cadenza: quando occorre

Tipologia: Controllo

Controllare che nelle fasi manutentive vengano impiegati materiali, elementi e componenti con un elevato grado di riciclabilità.

- Requisiti da verificare: 1) Utilizzo di materiali, elementi e componenti ad elevato potenziale di riciclabilità.
- Anomalie riscontrabili: 1) Basso grado di riciclabilità.
- Ditte specializzate: *Tecnici di livello superiore.*

MANUTENZIONI ESEGUIBILI DA PERSONALE SPECIALIZZATO

01.10.14.I01 Sistemazione scarpate

Cadenza: ogni 6 mesi

Taglio della vegetazione in eccesso. Sistemazione delle zone erose e ripristino delle pendenze.

- Ditte specializzate: *Specializzati vari.*

Elemento Manutenibile: 01.10.15

Spartitraffico

Unità Tecnologica: 01.10
Strade

E' la parte non carrabile del margine interno o laterale, destinata alla separazione fisica di correnti veicolari. Lo spartitraffico comprende anche lo spazio destinato al funzionamento dei dispositivi di ritenuta.

ANOMALIE RISCONTRABILI

01.10.15.A01 Mancanza

Mancanza di parti e/o elementi di connessione dall'elemento di sicurezza.

01.10.15.A02 Rottura

Rottura di parti e/o fissaggi costituenti l'elemento di sicurezza.

01.10.15.A03 Impiego di materiali non durevoli

Impiego di materiali non durevoli nelle fasi manutentive degli elementi.

CONTROLLI ESEGUIBILI DA PERSONALE SPECIALIZZATO

01.10.15.C01 Controllo efficienza

Cadenza: ogni mese

Tipologia: Prova

Controllo dell'integrità e della continuità dell'elemento e parti costituenti.

- Anomalie riscontrabili: 1) Mancanza; 2) Rottura.

- Ditte specializzate: *Specializzati vari.*

01.10.15.C02 Controllo impiego di materiali durevoli

Cadenza: quando occorre

Tipologia: Verifica

Verificare che nelle fasi manutentive degli elementi vengano utilizzati componenti caratterizzati da una durabilità elevata.

- Requisiti da verificare: 1) *Utilizzo di materiali, elementi e componenti caratterizzati da un'elevata durabilità.*
- Anomalie riscontrabili: 1) *Impiego di materiali non durevoli.*
- Ditte specializzate: *Tecnici di livello superiore.*

MANUTENZIONI ESEGUIBILI DA PERSONALE SPECIALIZZATO

01.10.15.I01 Ripristino

Cadenza: quando occorre

Ripristino delle parti costituenti con integrazione di elementi mancanti.

- Ditte specializzate: *Specializzati vari.*

Elemento Manutenibile: 01.10.16

Stalli di sosta

Unità Tecnologica: 01.10

Strade

Si tratta di spazi connessi con la strada principale la cui disposizione può essere rispetto ad essa in senso longitudinale o trasversale.

REQUISITI E PRESTAZIONI (EM)

01.10.16.R01 Accessibilità

Classe di Requisiti: Sicurezza d'uso

Classe di Esigenza: Sicurezza

Gli stalli di sosta devono essere realizzati in modo da consentire agevolmente la sosta dei veicoli.

Prestazioni:

E' opportuno che essi siano dimensionati in modo da consentire le manovre degli autoveicoli in sicurezza.

Livello minimo della prestazione:

Vanno rispettati i seguenti spazi minimi per la profondità della fascia stradale occupata:

- sosta longitudinale: 2,00 m;
- sosta inclinata a 45°: 4,80 m;
- sosta perpendicolare al bordo carreggiata: 5,00 m;
- larghezza singolo stallone per sosta longitudinale: 2,00 (in casi eccezionali 1,80 m);
- lunghezza occupata in sosta longitudinale: 5,00 m;
- lunghezza occupata in sosta trasversale: 2,30 m.

Corsie di manovra a servizio delle fasce di sosta con larghezza misurata tra gli assi delle strisce delimitanti:

- per la sosta longitudinale: 3,50 m;
- per la sosta perpendicolare al bordo carreggiata: 6,00 m.

ANOMALIE RISCOINTRABILI

01.10.16.A01 Buche

Consistono nella mancanza di materiale dalla superficie del manto stradale a carattere localizzato e con geometrie e profondità irregolari spesso fino a raggiungere gli strati inferiori, ecc.).

01.10.16.A02 Deposito

Accumulo di detriti, fogliame e di altri materiali estranei.

01.10.16.A03 Presenza di ostacoli

Presenza di ostacoli (vegetazione, depositi, ecc.) di intralcio alle manovre degli autoveicoli.

01.10.16.A04 Presenza di vegetazione

Presenza di vegetazione caratterizzata dalla formazione di piante, a crescita spontanea, lungo le superfici di sosta.

01.10.16.A05 Usura manto stradale

Si manifesta con fessurazioni, rotture, mancanza di materiale, buche e sollevamenti del manto stradale e/o della pavimentazione in

genere.

01.10.16.A06 Impiego di materiali non durevoli

Impiego di materiali non durevoli nelle fasi manutentive degli elementi.

CONTROLLI ESEGUIBILI DA PERSONALE SPECIALIZZATO

01.10.16.C01 Controllo generale

Cadenza: ogni mese

Tipologia: Controllo

Controllo generale delle aree adibite a stalli di sosta. Verifica dell'assenza di eventuali anomalie della pavimentazione. Controllare l'integrità della segnaletica orizzontale. Controllare l'assenza di crescita di vegetazione spontanea o di eventuali depositi lungo le aree.

- Requisiti da verificare: 1) *Accessibilità.*
- Anomalie riscontrabili: 1) *Buche;* 2) *Deposito;* 3) *Presenza di ostacoli;* 4) *Presenza di vegetazione;* 5) *Usura manto stradale.*
- Ditte specializzate: *Specializzati vari.*

01.10.16.C02 Controllo impiego di materiali durevoli

Cadenza: quando occorre

Tipologia: Verifica

Verificare che nelle fasi manutentive degli elementi vengano utilizzati componenti caratterizzati da una durabilità elevata.

- Requisiti da verificare: 1) *Utilizzo di materiali, elementi e componenti caratterizzati da un'elevata durabilità.*
- Anomalie riscontrabili: 1) *Impiego di materiali non durevoli.*
- Ditte specializzate: *Tecnici di livello superiore.*

MANUTENZIONI ESEGUIBILI DA PERSONALE SPECIALIZZATO

01.10.16.I01 Ripristino

Cadenza: ogni mese

Ripristino delle aree di sosta con integrazione del manto stradale e della segnaletica orizzontale. Rimozione di ostacoli, vegetazione, depositi, ecc.

- Ditte specializzate: *Specializzati vari.*

Ponti e viadotti

I ponti sono opere realizzate per il superamento di fiumi, canali, spazi e luci considerevoli, ecc., realizzati con tecniche, materiali e tipologie strutturali diverse a secondo dei casi. Analogamente i viadotti rappresentano quelle opere, realizzate con tecniche, materiali e tipologia strutturale diverse a secondo dei casi, necessarie alla realizzazione di strade in percorsi in cui non è possibile adagiarsi al suolo ma bensì occorre superare gli ostacoli mediante la realizzazione di campate, di lunghezza diversa, disposte su appoggi definiti pile. I ponti possono classificarsi in base agli schemi statici ed ai materiali utilizzati (c.a.p., acciaio, c.a.). Si possono quindi avere: ponti a travata, ponti ad arco, ponti a telaio, ponti strillati, ponti sospesi e ponti collaboranti arco-trave.

REQUISITI E PRESTAZIONI (UT)

01.11.R01 Stabilità dell'opera

Classe di Requisiti: Di stabilità

Classe di Esigenza: Sicurezza

Le opere dovranno garantire la stabilità in relazione al principio statico di funzionamento, ai materiali ed alle tipologie strutturali diverse a secondo dei casi.

Prestazioni:

Le opere realizzate dovranno garantire anche in condizioni estreme (sovraccarichi, sisma, sollecitazioni esterne, ecc.) la stabilità delle strutture costituenti.

Livello minimo della prestazione:

I livelli minimi variano in funzione della tipologia strutturale e dei materiali d'impiego.

01.11.R02 Utilizzo di materiali, elementi e componenti a ridotto carico ambientale

Classe di Requisiti: Di salvaguardia dell'ambiente

Classe di Esigenza: Salvaguardia ambiente

I materiali e gli elementi selezionati, durante il ciclo di vita utile dovranno assicurare emissioni ridotte di inquinanti oltre ad un ridotto carico energetico.

Prestazioni:

La selezione dei materiali da costruzione deve, quindi, essere effettuata tenendo conto delle principali categorie di impatti ambientali: eutrofizzazione, cambiamenti climatici, acidificazione, riduzione dello strato di ozono extratrasferico, smog fotochimico, inquinamento del suolo e delle falde acquifere. Tali impatti dipendono dalle caratteristiche dei processi produttivi e anche dalla distanza della fonte di approvvigionamento rispetto al cantiere di costruzione del manufatto edilizio, in tale ottica è opportuno privilegiare materiali provenienti da siti di produzione limitrofi al luogo di costruzione, prendendo in considerazione anche la tipologia dei mezzi che sono utilizzati in relazione ai processi di trasporto.

Inoltre, gli impatti ambientali possono dipendere dalle risorse da cui derivano. Sono da privilegiare quelli derivanti da risorse rinnovabili, pur considerando che la scelta di un materiale dipende anche da altri requisiti che possono giustificare soluzioni tecnologiche differenti.

Livello minimo della prestazione:

I parametri relativi all'utilizzo di materiali ed elementi e componenti a ridotto carico ambientale dovranno rispettare i limiti previsti dalla normativa vigente

01.11.R03 Utilizzo di materiali, elementi e componenti riciclati

Classe di Requisiti: Gestione dei rifiuti

Classe di Esigenza: Salvaguardia ambiente

Per diminuire la quantità di rifiuti dai prodotti, dovrà essere previsto l'utilizzo di materiali riciclati.

Prestazioni:

Nella scelta dei componenti, elementi e materiali, valutare con attenzione quelli che potenzialmente possono essere avviati al riciclo.

Livello minimo della prestazione:

Calcolare la percentuale di materiali da avviare ai processi di riciclaggio.

Determinare la percentuale in termini di quantità (kg) o di superficie (mq) di materiale impiegato nell'elemento tecnico in relazione all'unità funzionale assunta.

01.11.R04 Riduzione degli impatti negativi nelle operazioni di manutenzione

Classe di Requisiti: Di salvaguardia dell'ambiente

Classe di Esigenza: Salvaguardia ambiente

All'interno del piano di manutenzione redatto per l'opera interessata, dovranno essere inserite indicazioni che favoriscano la diminuzione di impatti sull'ambiente attraverso il minore utilizzo di sostanze tossiche, favorendo la riduzione delle risorse.

Prestazioni:

Favorire l'impiego di materiali e componenti caratterizzati da un lungo ciclo di vita e da efficiente manutenibilità e

riutilizzabilità degli stessi. In fase progettuale optare per la composizione dell'edificio dei sub-sistemi, utilizzando tecnologie e soluzioni mirate a facilitare gli interventi di manutenzione e a ridurre la produzione di rifiuti.

Livello minimo della prestazione:

Utilizzo di materiali e componenti con basse percentuali di interventi manutentivi.

01.11.R05 Utilizzo di tecniche costruttive che facilitino il disassemblaggio a fine vita

Classe di Requisiti: Utilizzo razionale delle risorse

Classe di Esigenza: Salvaguardia ambiente

Utilizzo razionale delle risorse attraverso la selezione di tecniche costruttive che rendano agevole il disassemblaggio alla fine del ciclo di vita

Prestazioni:

Nella fase di progettazione fare prevalere la scelta su sistemi costruttivi che facilitano la smontabilità dei componenti ed i successivi processi di demolizione e recupero dei materiali

Livello minimo della prestazione:

Nella fase progettuale bisogna garantire una adeguata percentuale di sistemi costruttivi che facilitano il disassemblaggio alla fine del ciclo di vita

01.11.R06 Isolamento termico dall'utilizzo di materiali con elevata resistenza termica

Classe di Requisiti: Utilizzo razionale delle risorse climatiche ed energetiche - requisiti geometrici e fisici

Classe di Esigenza: Salvaguardia ambiente

Devono essere previsti materiali e tecnologie ad elevata resistenza termica.

Prestazioni:

Nella fase di progettazione, per i componenti di involucro opachi, i fattori da prendere in considerazione sono rappresentati:
- dalla strategia complessiva adottata per l'isolamento termico (isolamento concentrato, ripartito, struttura leggera o pesante, facciata ventilata tradizionale, facciata ventilata attiva, ecc.);
- dalla scelta e dal posizionamento del materiale isolante, delle dimensioni, delle caratteristiche di conduttività termica, permeabilità al vapore, comportamento meccanico (resistenza e deformazione sotto carico), compatibilità ambientale (in termini di emissioni di prodotti volatili e fibre, possibilità di smaltimento, ecc.).

Livello minimo della prestazione:

Le dispersioni di calore attraverso l'involucro edilizio dovranno essere ridotte mediante l'utilizzo di componenti (opachi e vetrati) ad elevata resistenza termica. I livelli minimi di riferimento da rispettare sono rappresentati dai valori limite del coefficiente volumico di dispersione secondo la normativa vigente.

01.11.R07 Gestione ecocompatibile del cantiere

Classe di Requisiti: Di salvaguardia dell'ambiente

Classe di Esigenza: Salvaguardia ambiente

Salvaguardia dell'ambiente attraverso la gestione ecocompatibile del cantiere durante le fasi manutentive

Prestazioni:

Durante le fasi di manutenzione degli elementi dell'opera, dovranno essere limitati i consumi energetici ed i livelli di inquinamento ambientale anche in funzione delle risorse utilizzate e nella gestione dei rifiuti.

Livello minimo della prestazione:

Utilizzo di materiali e componenti con basse percentuali di interventi manutentivi nel rispetto dei criteri dettati dalla normativa di settore.

01.11.R08 Demolizione selettiva

Classe di Requisiti: Gestione dei rifiuti

Classe di Esigenza: Salvaguardia ambiente

Demolizione selettiva attraverso la gestione razionale dei rifiuti.

Prestazioni:

In fase progettuale selezionare componenti che facilitano le fasi di disassemblaggio e demolizione selettiva, agevolando la separabilità dei componenti e dei materiali.

Livello minimo della prestazione:

Verifica della separabilità dei componenti secondo il principio assenza – presenza per i principali elementi tecnici costituenti il manufatto edilizio.

01.11.R09 Utilizzo di materiali, elementi e componenti caratterizzati da un'elevata durabilità

Classe di Requisiti: Utilizzo razionale delle risorse

Classe di Esigenza: Salvaguardia ambiente

Utilizzo razionale delle risorse attraverso l'impiego di materiali con una elevata durabilità.

Prestazioni:

Nelle fasi progettuali dell'opera individuare e scegliere elementi e componenti caratterizzati da una durabilità elevata.

Livello minimo della prestazione:

Nella fase progettuale bisogna garantire una adeguata percentuale di elementi costruttivi caratterizzati da una durabilità elevata.

01.11.R10 Utilizzo di materiali, elementi e componenti ad elevato potenziale di riciclabilità

Classe di Requisiti: Utilizzo razionale delle risorse

Classe di Esigenza: Salvaguardia ambiente

Utilizzo di materiali, elementi e componenti con un elevato grado di riciclabilità

Prestazioni:

Nelle scelte progettuali di materiali, elementi e componenti si dovrà tener conto del loro grado di riciclabilità in funzione dell'ubicazione del cantiere, del loro ciclo di vita, degli elementi di recupero, ecc.

Livello minimo della prestazione:

Calcolare la percentuale di materiali da avviare ai processi di riciclaggio. Determinare la percentuale in termini di quantità (kg) o di superficie (mq) di materiale impiegato nell'elemento tecnico in relazione all'unità funzionale assunta.

ELEMENTI MANUTENIBILI DELL'UNITÀ TECNOLOGICA:

- 01.11.01 Appoggi
- 01.11.02 Barriere di sicurezza per opere d'arte
- 01.11.03 Casseformi variabili
- 01.11.04 Diaframmi
- 01.11.05 Giunti di dilatazione stradali
- 01.11.06 Impalcati
- 01.11.07 Impermeabilizzazioni
- 01.11.08 Lastre predalles autoportanti in c.a.
- 01.11.09 Pacchetti stradali
- 01.11.10 Pile
- 01.11.11 Scalette di servizio
- 01.11.12 Sistemi smaltimento acque
- 01.11.13 Solette
- 01.11.14 Spalle
- 01.11.15 Stralli
- 01.11.16 Traversi
- 01.11.17 Vette

Appoggi

Unità Tecnologica: 01.11

Ponti e viadotti

Si tratta di organi con funzione di collegamento tra elementi strutturali che per i ponti sono rappresentati dagli impalcati e dalle sottostrutture (pile e spalle). Gli appoggi hanno inoltre funzione di trasmissione delle forze senza relativi spostamenti associati. Gli apparecchi di appoggio possono classificarsi in base alle modalità di spostamento e dei materiali costituenti:

- appoggi in gomma e/o gomma armata (deformabili), formati da strati di gomma (naturale o artificiale) dello spessore di 10-12 mm ed incollati a lamierini di acciaio di 1-2 mm di spessore;
- appoggi in acciaio (funzionanti per rotolamento), realizzati con rulli di tipo cilindrico fissi e/o unidirezionali;
- appoggi in acciaio e PTFE o PTFE e neoprene (funzionanti per strisciamento), sfruttano il basso coefficiente di attrito esistente tra una superficie in acciaio inossidabile con lavorazione a specchio ed il "Poli-Tetra-Fluoro-Etilene" detto anche teflon. In genere il coefficiente di attrito diminuisce al crescere della pressione di contatto ed aumenta al diminuire della temperatura.

ANOMALIE RISCONTRABILI

01.11.01.A01 Deformazione

Deformazione eccessiva degli elementi costituenti.

01.11.01.A02 Invecchiamento

Invecchiamento degli appoggi per degrado dei materiali costituenti.

01.11.01.A03 Impiego di materiali non durevoli

Impiego di materiali non durevoli nelle fasi manutentive degli elementi.

CONTROLLI ESEGUIBILI DA PERSONALE SPECIALIZZATO

01.11.01.C01 Controllo dello stato

Cadenza: ogni 6 mesi

Tipologia: Controllo

Controllare lo stato dei materiali costituenti gli appoggi in funzione del tipo e delle modalità di spostamento. Verificarne le condizioni di esercizio in caso di particolari eventi straordinari (sisma, movimenti franosi, dissesti, ecc.).

- Anomalie riscontrabili: 1) *Deformazione*; 2) *Invecchiamento*.
- Ditte specializzate: *Tecnici di livello superiore, Specializzati vari.*

01.11.01.C02 Controllo impiego di materiali durevoli

Cadenza: quando occorre

Tipologia: Verifica

Verificare che nelle fasi manutentive degli elementi vengano utilizzati componenti caratterizzati da una durabilità elevata.

- Requisiti da verificare: 1) *Utilizzo di materiali, elementi e componenti caratterizzati da un'elevata durabilità.*
- Anomalie riscontrabili: 1) *Impiego di materiali non durevoli.*
- Ditte specializzate: *Tecnici di livello superiore.*

MANUTENZIONI ESEGUIBILI DA PERSONALE SPECIALIZZATO

01.11.01.I01 Sostituzione

Cadenza: quando occorre

Sostituzione degli appoggi e degli elementi connessi con altri di analoghe caratteristiche tecniche mediante l'utilizzo di sistemi a martinetti idraulici di sollevamento.

- Ditte specializzate: *Specializzati vari.*

Barriere di sicurezza per opere d'arte

Unità Tecnologica: 01.11

Ponti e viadotti

Si tratta di barriere di sicurezza installate generalmente sui bordi dei viadotti.

ANOMALIE RISCONTRABILI

01.11.02.A01 Corrosione

Decadimento dei materiali metallici a causa della combinazione con sostanze presenti nell'ambiente (ossigeno, acqua, anidride carbonica, ecc.).

01.11.02.A02 Deformazione

Deformazione della sagoma, a causa di urti esterni, con relativo intralcio delle sedi stradali.

01.11.02.A03 Mancanza

Mancanza di elementi costituenti le barriere di sicurezza con relativa perdita funzionale.

01.11.02.A04 Rottura

Rottura di parti degli elementi costituenti le barriere di sicurezza.

01.11.02.A05 Sganciamenti

Sganciamenti di parti costituenti e perdita di elementi di connessione (bulloni, chiodi, piastre, ecc.).

01.11.02.A06 Difficoltà nelle operazioni di disassemblaggio

Difficoltà nelle operazioni di disassemblaggio dei vari componenti ed elementi interessati.

CONTROLLI ESEGUIBILI DA PERSONALE SPECIALIZZATO

01.11.02.C01 Controllo generale

Cadenza: ogni mese

Tipologia: Controllo

Controllare periodicamente l'efficienza delle barriere stradali e delle parti costituenti nonché la loro integrazione con la viabilità e segnaletica stradale. Controllare l'integrità delle opere complementari connesse (fondazioni, supporti, dispositivi di smaltimento delle acque, ecc.), nell'ambito della sicurezza stradale.

- Anomalie riscontrabili: 1) *Corrosione*; 2) *Deformazione*; 3) *Mancanza*; 4) *Rottura*; 5) *Sganciamenti*.
- Ditte specializzate: *Tecnici di livello superiore*.

01.11.02.C02 Controllo delle tecniche di disassemblaggio

Cadenza: quando occorre

Tipologia: Verifica

Verificare che gli elementi ed i componenti costituenti siano caratterizzati da tecniche di agevole disassemblaggio.

- Requisiti da verificare: 1) *Utilizzo di tecniche costruttive che facilitino il disassemblaggio a fine vita*.
- Anomalie riscontrabili: 1) *Difficoltà nelle operazioni di disassemblaggio*.
- Ditte specializzate: *Tecnici di livello superiore*.

MANUTENZIONI ESEGUIBILI DA PERSONALE SPECIALIZZATO

01.11.02.I01 Integrazione

Cadenza: quando occorre

Integrazione di parti e/o elementi connessi. Assemblaggio di parti sconnesse o fuori sede.

- Ditte specializzate: *Specializzati vari*.

01.11.02.I02 Sostituzione

Cadenza: quando occorre

Sostituzione di parti e/o elementi usurati o compromessi (deformati, sganciati, rotti, ecc.) con altri di analoghe caratteristiche.

- Ditte specializzate: *Specializzati vari*.

Elemento Manutenibile: 01.11.03

Casseformi variabili

Unità Tecnologica: 01.11

Ponti e viadotti

Si tratta di sistemi di cassaformi modulari composti da una struttura monolitica movimentabile, realizzata mediante incastellatura traslabile in acciaio, per la realizzazione di viadotti.

La traslazione delle cassaformi avviene generalmente mediante utilizzo di rulli orientabili, posizionati sugli attacchi bullonati ai pilastri provvisori in carpenteria metallica e saldati sulle travi principali del ponte, che rendono la movimentazione, verso il conico successivo, semplice e veloce, eseguendo raggi di curvatura dell'impalcato ed agendo sulle diverse regolazioni degli elementi metallici

dell'incastellatura.

La protezione perimetrale delle sezioni in c.a. realizzate avviene per mezzo di parapetti con barriera in acciaio con un'altezza adeguata montati all'impalcato tramite viti di ancoraggio.

ANOMALIE RISCOINTRABILI

01.11.03.A01 Corrosione delle armature

Fenomeni di corrosione dovuti al contatto diretto delle armature con l'atmosfera esterna e quindi al decadimento dei materiali metallici a causa della combinazione con sostanze presenti nell'ambiente (ossigeno, acqua, anidride carbonica, ecc.) e/o in conseguenza di altri fenomeni di degrado a carico del calcestruzzo e successivo interessamento delle parti metalliche.

01.11.03.A02 Degrado del cemento

Degrado del cemento che può manifestarsi attraverso la disgregazione delle parti e la comparsa a vista dei ferri di armatura per effetti ed origini diverse (cicli di gelo e disgelo; reazione alcali-aggregati; attacco dei solfati; carbonatazione; abrasione).

01.11.03.A03 Distacco

Distacchi di parte di calcestruzzo (copriferro) e relativa esposizione dei ferri di armatura a fenomeni di corrosione per l'azione degli agenti atmosferici.

01.11.03.A04 Fessurazioni

Presenza di rotture singole, ramificate, ortogonale o parallele all'armatura che possono interessare parte e/o l'intero spessore dell'opera.

01.11.03.A05 Basso grado di riciclabilità

Utilizzo nelle fasi manutentive di materiali, elementi e componenti con un basso grado di riciclabilità.

CONTROLLI ESEGUIBILI DA PERSONALE SPECIALIZZATO

01.11.03.C01 Controllo generale

Cadenza: ogni 12 mesi

Tipologia: Controllo

Controllo generale atto a verificare l'assenza di eventuali anomalie. In particolare la comparsa di segni evidenti di dissesti statici della struttura. Controllare lo stato del calcestruzzo ed in particolare l'efficienza del copriferro. Controllare l'efficienza dei sistemi di smaltimento delle acque meteoriche.

- Requisiti da verificare: 1) *Stabilità dell'opera.*
- Anomalie riscontrabili: 1) *Corrosione delle armature;* 2) *Degrado del cemento;* 3) *Distacco;* 4) *Fessurazioni.*
- Ditte specializzate: *Specializzati vari.*

01.11.03.C02 Controllo del grado di riciclabilità

Cadenza: quando occorre

Tipologia: Controllo

Controllare che nelle fasi manutentive vengano impiegati materiali, elementi e componenti con un elevato grado di riciclabilità.

- Requisiti da verificare: 1) *Utilizzo di materiali, elementi e componenti ad elevato potenziale di riciclabilità.*
- Anomalie riscontrabili: 1) *Basso grado di riciclabilità.*
- Ditte specializzate: *Tecnici di livello superiore.*

MANUTENZIONI ESEGUIBILI DA PERSONALE SPECIALIZZATO

01.11.03.I01 Ripristino del calcestruzzo

Cadenza: quando occorre

Ripristino del calcestruzzo ammalorato secondo le seguenti fasi, preparazione del supporto:

- idrodemolizione in alta pressione del calcestruzzo ammalorato (vecchio copriferro);
 - pulizia dei ferri di armatura esistenti mediante applicazione di malte anticorrosive.
- ed ricostruzione e rinforzo:
- posizionamento dei casseri;
 - ripristino con calcestruzzo per uno spessore adeguato;
 - applicazione superficiale di prodotti per una corretta stagionatura del calcestruzzo.

- Ditte specializzate: *Specializzati vari.*

Elemento Manutenibile: 01.11.04

Diaframmi

Unità Tecnologica: 01.11

Sono elementi di irrigidimento trasversali situati in corrispondenza delle sezioni di spalle e di pile. La funzione varia a secondo dei casi, in cui sono previsti, il tipo di impalcato è a graticcio e/o a cassone e dalla loro posizione a sezione di spalla e/o sezione di pila. Generalmente sono realizzati con piastre di acciaio opportunamente saldate ed irrigidite.

ANOMALIE RISCOINTRABILI**01.11.04.A01 Corrosione**

Corrosione degli elementi metallici per perdita del requisito di resistenza agli agenti aggressivi chimici e/o per difetti del materiale.

01.11.04.A02 Deformazioni e spostamenti

Deformazioni e spostamenti dovuti a cause esterne che alterano la normale configurazione dell'elemento.

01.11.04.A03 Distacco

Disgregazione e distacco di parti notevoli del materiale che può manifestarsi anche mediante espulsione di elementi prefabbricati dalla loro sede.

01.11.04.A04 Basso grado di riciclabilità

Utilizzo nelle fasi manutentive di materiali, elementi e componenti con un basso grado di riciclabilità.

CONTROLLI ESEGUIBILI DA PERSONALE SPECIALIZZATO**01.11.04.C01 Controllo generale**

Cadenza: ogni 12 mesi

Tipologia: Controllo a vista

Controllare la stabilità delle strutture e l'assenza di eventuali anomalie. In particolare la comparsa di segni di dissesti evidenti. Verifica dello stato del calcestruzzo e controllo del degrado e/o di eventuali processi di carbonatazione e/o corrosione.

- Requisiti da verificare: 1) *Stabilità dell'opera.*
- Anomalie riscontrabili: 1) *Corrosione;* 2) *Deformazioni e spostamenti;* 3) *Distacco.*
- Ditte specializzate: *Tecnici di livello superiore.*

01.11.04.C02 Controllo del grado di riciclabilità

Cadenza: quando occorre

Tipologia: Controllo

Controllare che nelle fasi manutentive vengano impiegati materiali,, elementi e componenti con un elevato grado di riciclabilità.

- Requisiti da verificare: 1) *Utilizzo di materiali, elementi e componenti ad elevato potenziale di riciclabilità.*
- Anomalie riscontrabili: 1) *Basso grado di riciclabilità.*
- Ditte specializzate: *Tecnici di livello superiore.*

MANUTENZIONI ESEGUIBILI DA PERSONALE SPECIALIZZATO**01.11.04.I01 Interventi sulle strutture**

Cadenza: quando occorre

Gli interventi riparativi dovranno effettuarsi a secondo del tipo di anomalia riscontrata e previa diagnosi delle cause del difetto accertato.

- Ditte specializzate: *Specializzati vari.*

Elemento Manutenibile: 01.11.05**Giunti di dilatazione stradali****Unità Tecnologica: 01.11****Ponti e viadotti**

Si tratta di elementi posti in prossimità dell'elemento stradale (rilevato stradale) a raccordo delle diverse parti di giunzione (spalle, impalcato) per l'assorbimento di scorrimenti e/o altre sollecitazioni (vibrazioni, escursioni termiche,ecc.). I prodotti più diffusi sono rappresentati dalle tipologie a mattonella in gomma armata e a pettine in lega d'alluminio.

ANOMALIE RISCOINTRABILI**01.11.05.A01 Degrado**

Degrado degli elementi e/o di parti costituenti.

01.11.05.A02 Rottura

Rottura degli elementi costituenti e/o di parti di essi.

01.11.05.A03 Impiego di materiali non durevoli

Impiego di materiali non durevoli nelle fasi manutentive degli elementi.

CONTROLLI ESEGUIBILI DA PERSONALE SPECIALIZZATO

01.11.05.C01 Controllo dello stato

Cadenza: ogni 6 mesi

Tipologia: Controllo

Controllare l'assenza di eventuali anomalie. Verificare l'efficienza dello stato in prossimità del rilevato stradale.

- Anomalie riscontrabili: 1) *Degrado*; 2) *Rottura*.
- Ditte specializzate: *Specializzati vari*.

01.11.05.C02 Controllo impiego di materiali durevoli

Cadenza: quando occorre

Tipologia: Verifica

Verificare che nelle fasi manutentive degli elementi vengano utilizzati componenti caratterizzati da una durabilità elevata.

- Requisiti da verificare: 1) *Utilizzo di materiali, elementi e componenti caratterizzati da un'elevata durabilità*.
- Anomalie riscontrabili: 1) *Impiego di materiali non durevoli*.
- Ditte specializzate: *Tecnici di livello superiore*.

MANUTENZIONI ESEGUIBILI DA PERSONALE SPECIALIZZATO

01.11.05.I01 Sostituzione

Cadenza: quando occorre

Sostituzione degli elementi con altri di analoghe caratteristiche in caso di degrado e/o rottura delle parti.

- Ditte specializzate: *Specializzati vari*.

Elemento Manutenibile: 01.11.06

Impalcati

Unità Tecnologica: 01.11

Ponti e viadotti

Gli impalcati sono generalmente costituiti da elementi con la dimensione della lunghezza prevalente rispetto alle altre due dimensioni. La lunghezza varia in funzione della luce e della distanza tra le pile. Essi possono essere costituiti da elementi longitudinali rettilinei (travi) collegati tra di loro dalla soletta e da elementi trasversali (traversi). Essi possono essere prefabbricati o gettati in opera a secondo dei casi. Si differenziano secondo gli schemi di costruzione, le tecniche ed i materiali utilizzati.

ANOMALIE RISCONTRABILI

01.11.06.A01 Assenza di drenaggio

Drenaggio delle acque meteoriche insufficiente e/o occlusione dei sistemi di smaltimento.

01.11.06.A02 Corrosione delle armature

Fenomeni di corrosione dovuti al contatto diretto delle armature con l'atmosfera esterna e quindi al decadimento dei materiali metallici a causa della combinazione con sostanze presenti nell'ambiente (ossigeno, acqua, anidride carbonica, ecc.) e/o in conseguenza di altri fenomeni di degrado a carico del calcestruzzo e successivo interessamento delle parti metalliche.

01.11.06.A03 Degrado del cemento

Degrado del cemento che può manifestarsi attraverso la disgregazione delle parti e la comparsa a vista dei ferri di armatura per effetti ed origini diverse (cicli di gelo e disgelo; reazione alcali-aggregati; attacco dei solfati; carbonatazione; abrasione).

01.11.06.A04 Distacco

Distacchi di parte di calcestruzzo (copriferro) e relativa esposizione dei ferri di armatura a fenomeni di corrosione per l'azione degli agenti atmosferici.

01.11.06.A05 Erosione superficiale

Asportazione di materiale dalla superficie dovuta a processi di natura diversa. Quando sono note le cause di degrado, possono essere utilizzati anche termini come erosione per abrasione o erosione per corrosione (cause meccaniche), erosione per corrosione (cause chimiche e biologiche), erosione per usura (cause antropiche).

01.11.06.A06 Fessurazioni

Presenza di rotture singole, ramificate, ortogonale o parallele all'armatura che possono interessare parte e/o l'intero spessore dell'opera.

01.11.06.A07 Penetrazione di umidità

Comparsa di macchie di umidità dovute all'assorbimento di acqua.

01.11.06.A08 Difficoltà nelle operazioni di disassemblaggio

Difficoltà nelle operazioni di disassemblaggio dei vari componenti ed elementi interessati.

CONTROLLI ESEGUIBILI DA PERSONALE SPECIALIZZATO

01.11.06.C01 Controllo generale

Cadenza: ogni 6 mesi

Tipologia: Controllo

Controllo generale atto a verificare l'assenza di eventuali anomalie. In particolare la comparsa di segni evidenti di dissesti statici della struttura. Controllare lo stato del calcestruzzo ed in particolare l'efficienza del copriferro. Controllare l'efficienza dei sistemi di smaltimento delle acque meteoriche.

- Requisiti da verificare: 1) *Stabilità dell'opera.*
- Anomalie riscontrabili: 1) *Corrosione delle armature;* 2) *Assenza di drenaggio;* 3) *Degrado del cemento;* 4) *Distacco;* 5) *Erosione superficiale;* 6) *Fessurazioni;* 7) *Penetrazione di umidità.*
- Ditte specializzate: *Tecnici di livello superiore.*

01.11.06.C02 Controllo strumentale

Cadenza: quando occorre

Tipologia: Ispezione strumentale

Controlli strumentali basati sul tipo di fenomeno e/o anomalie riscontrate sulle strutture al fine di una corretta diagnosi da effettuarsi in via preliminare ad eventuali interventi di consolidamento. In particolare le diagnosi possono effettuarsi mediante:

- indagini soniche;
 - misure per trasparenza;
 - indagini radar;
 - indagini magnetometriche;
 - indagini sclerometriche;
 - carotaggi meccanici e rilievi endoscopici;
 - prove con martinetti piatti;
 - prove dilatometriche;
 - misure inclinometriche.
- Anomalie riscontrabili: 1) *Fessurazioni.*
 - Ditte specializzate: *Tecnici di livello superiore.*

01.11.06.C03 Controllo delle tecniche di disassemblaggio

Cadenza: quando occorre

Tipologia: Verifica

Verificare che gli elementi ed i componenti costituenti siano caratterizzati da tecniche di agevole disassemblaggio.

- Requisiti da verificare: 1) *Utilizzo di tecniche costruttive che facilitino il disassemblaggio a fine vita.*
- Anomalie riscontrabili: 1) *Difficoltà nelle operazioni di disassemblaggio.*
- Ditte specializzate: *Tecnici di livello superiore.*

MANUTENZIONI ESEGUIBILI DA PERSONALE SPECIALIZZATO

01.11.06.I01 Ripristino del calcestruzzo

Cadenza: quando occorre

Ripristino del calcestruzzo ammalorato secondo le seguenti fasi, preparazione del supporto:

- idrodemolizione in alta pressione del calcestruzzo ammalorato (vecchio copriferro) per uno spessore di circa 5 cm;
 - pulizia dei ferri di armatura esistenti mediante applicazione di malte anticorrosive;
 - posizionamento delle nuove armature metalliche e collegamento a quelle esistenti.
- ed ricostruzione e rinforzo:
- posizionamento dei casseri;
 - ripristino con calcestruzzo adeguato per uno spessore pari a circa 15 cm;
 - applicazione superficiale di prodotti per una corretta stagionatura del calcestruzzo.
- Ditte specializzate: *Specializzati vari.*

Elemento Manutenibile: 01.11.07

Si tratta di elementi costituiti da rivestimenti di malta polimerica con basso modulo elastico posto sulla superficie superiore della soletta e quella dei marciapiedi. Gli strati di impermeabilizzazione vengono disposti fra la soletta ed il pacchetto stradale. In alternativa è possibile predisporre delle guaine impermeabilizzanti a strati singolo e/o doppi.

ANOMALIE RISCONTRABILI

01.11.07.A01 Degrado chimico - fisico

Fenomeni di invecchiamento, disgregazione e ossidazione a carico delle superfici degli strati di tenuta.

01.11.07.A02 Distacco

Distacco degli elementi dai dispositivi di fissaggio e relativo scorrimento.

01.11.07.A03 Fessurazioni, microfessurazioni

Incrinature localizzate interessanti lo spessore degli elementi.

01.11.07.A04 Infragilimento e porosizzazione delle impermeabilizzazioni

Infragilimento degli elementi costituenti le impermeabilizzazioni con conseguente perdita di elasticità e rischio di rottura.

01.11.07.A05 Penetrazione di umidità

Comparsa di macchie di umidità dovute all'assorbimento di acqua.

01.11.07.A06 Sollevamenti

Formazione di pieghe e microfessurazioni causate da sollevamenti e ondulazioni del manto.

01.11.07.A07 Basso grado di riciclabilità

Utilizzo nelle fasi manutentive di materiali, elementi e componenti con un basso grado di riciclabilità.

CONTROLLI ESEGUIBILI DA PERSONALE SPECIALIZZATO

01.11.07.C01 Controllo Generale

Cadenza: ogni 12 mesi

Tipologia: Verifica

Controllare l'assenza di eventuali anomalie. In particolare verificare l'assenza di fenomeni di degrado a carico dei materiali costituenti.

- Requisiti da verificare: 1) *Stabilità dell'opera.*
- Anomalie riscontrabili: 1) *Degrado chimico - fisico;* 2) *Distacco;* 3) *Fessurazioni, microfessurazioni;* 4) *Infragilimento e porosizzazione delle impermeabilizzazioni;* 5) *Penetrazione di umidità;* 6) *Sollevamenti.*
- Ditte specializzate: *Specializzati vari.*

01.11.07.C02 Controllo del grado di riciclabilità

Cadenza: quando occorre

Tipologia: Controllo

Controllare che nelle fasi manutentive vengano impiegati materiali, elementi e componenti con un elevato grado di riciclabilità.

- Requisiti da verificare: 1) *Utilizzo di materiali, elementi e componenti ad elevato potenziale di riciclabilità.*
- Anomalie riscontrabili: 1) *Basso grado di riciclabilità.*
- Ditte specializzate: *Tecnici di livello superiore.*

MANUTENZIONI ESEGUIBILI DA PERSONALE SPECIALIZZATO

01.11.07.I01 Ripristino

Cadenza: a guasto

Ripristino degli elementi degradati e/o sostituzione degli stessi con altri analoghi e con le medesime prestazioni.

- Ditte specializzate: *Specializzati vari.*

Elemento Manutenibile: 01.11.08

Lastre predalles autoportanti in c.a.

Le lastre predalles autoportanti sono utilizzate per la realizzazione di viadotti ed impalcati per ponti a struttura mista acciaio calcestruzzo. Trovano impiego sia nelle travi a struttura in acciaio che in quelle in c.a.p.. In genere sono formate da elementi modulari prefabbricati in cav con spessore minimo di circa 6 cm irrigidito mediante tralicci elettrosaldati che vanno a garantire l'autoportanza nella fase di getto secondo quantità e sezioni in riferimento ai calcoli strutturali.

Le lastre assumono la funzione di cassero autoportante per le zone in campata e per quelle di estremità a sbalzo. Le lastre predalles vengono generalmente armate (interamente e/o in parte) con reti di diametro a maglia variabile.

ANOMALIE RISCOINTRABILI

01.11.08.A01 Assenza di drenaggio

Drenaggio delle acque meteoriche insufficiente e/o occlusione dei sistemi di smaltimento.

01.11.08.A02 Corrosione delle armature

Fenomeni di corrosione dovuti al contatto diretto delle armature con l'atmosfera esterna e quindi al decadimento dei materiali metallici a causa della combinazione con sostanze presenti nell'ambiente (ossigeno, acqua, anidride carbonica, ecc.) e/o in conseguenza di altri fenomeni di degrado a carico del calcestruzzo e successivo interessamento delle parti metalliche.

01.11.08.A03 Degrado del cemento

Degrado del cemento che può manifestarsi attraverso la disgregazione delle parti e la comparsa a vista dei ferri di armatura per effetti ed origini diverse (cicli di gelo e disgelo; reazione alcali-aggregati; attacco dei solfati; carbonatazione; abrasione).

01.11.08.A04 Distacco

Distacchi di parte di calcestruzzo (copriferro) e relativa esposizione dei ferri di armatura a fenomeni di corrosione per l'azione degli agenti atmosferici.

01.11.08.A05 Erosione superficiale

Asportazione di materiale dalla superficie dovuta a processi di natura diversa. Quando sono note le cause di degrado, possono essere utilizzati anche termini come erosione per abrasione o erosione per corrosione (cause meccaniche), erosione per corrosione (cause chimiche e biologiche), erosione per usura (cause antropiche).

01.11.08.A06 Fessurazioni

Presenza di rotture singole, ramificate, ortogonale o parallele all'armatura che possono interessare parte e/o l'intero spessore dell'opera.

01.11.08.A07 Penetrazione di umidità

Comparsa di macchie di umidità dovute all'assorbimento di acqua.

01.11.08.A08 Impiego di materiali non durevoli

Impiego di materiali non durevoli nelle fasi manutentive degli elementi.

CONTROLLI ESEGUIBILI DA PERSONALE SPECIALIZZATO

01.11.08.C01 Controllo generale

Cadenza: ogni 6 mesi

Tipologia: Controllo

Controllo generale atto a verificare l'assenza di eventuali anomalie. In particolare la comparsa di segni evidenti di dissesti statici della struttura. Controllare lo stato del calcestruzzo ed in particolare l'efficienza del copriferro. Controllare l'efficienza dei sistemi di smaltimento delle acque meteoriche.

- Requisiti da verificare: 1) *Stabilità dell'opera.*
- Anomalie riscontrabili: 1) *Corrosione delle armature;* 2) *Assenza di drenaggio;* 3) *Degrado del cemento;* 4) *Distacco;* 5) *Erosione superficiale;* 6) *Fessurazioni;* 7) *Penetrazione di umidità.*
- Ditte specializzate: *Tecnici di livello superiore.*

01.11.08.C02 Controllo strumentale

Cadenza: quando occorre

Tipologia: Ispezione strumentale

Controlli strumentali basati sul tipo di fenomeno e/o anomalie riscontrate sulle strutture al fine di una corretta diagnosi da effettuarsi in via preliminare ad eventuali interventi di consolidamento. In particolare le diagnosi possono effettuarsi mediante:

- indagini soniche;
- misure per trasparenza;
- indagini radar;
- indagini magnetometriche;
- indagini sclerometriche;
- carotaggi meccanici e rilievi endoscopici;
- prove con martinetti piatti;
- prove dilatometriche;

- misure inclinometriche.
- Anomalie riscontrabili: 1) *Fessurazioni*.
- Ditte specializzate: *Tecnici di livello superiore*.

01.11.08.C03 Controllo impiego di materiali durevoli

Cadenza: quando occorre

Tipologia: Verifica

Verificare che nelle fasi manutentive degli elementi vengano utilizzati componenti caratterizzati da una durabilità elevata.

- Requisiti da verificare: 1) *Utilizzo di materiali, elementi e componenti caratterizzati da un'elevata durabilità*.
- Anomalie riscontrabili: 1) *Impiego di materiali non durevoli*.
- Ditte specializzate: *Tecnici di livello superiore*.

MANUTENZIONI ESEGUIBILI DA PERSONALE SPECIALIZZATO

01.11.08.I01 Ripristino del calcestruzzo

Cadenza: quando occorre

Ripristino del calcestruzzo ammalorato secondo le seguenti fasi, preparazione del supporto:

- idrodemolizione in alta pressione del calcestruzzo ammalorato (vecchio copriferro) per uno spessore di circa 5 cm;
- pulizia dei ferri di armatura esistenti mediante applicazione di malte anticorrosive;
- posizionamento delle nuove armature metalliche e collegamento a quelle esistenti.

ed ricostruzione e rinforzo:

- posizionamento dei casseri;
- ripristino con calcestruzzo adeguato per uno spessore pari a circa 15 cm;
- applicazione superficiale di prodotti per una corretta stagionatura del calcestruzzo.

- Ditte specializzate: *Specializzati vari*.

Elemento Manutenibile: 01.11.09

Pacchetti stradali

Unità Tecnologica: 01.11

Ponti e viadotti

Si tratta del pacchetto di finitura realizzato sopra la soletta in calcestruzzo composto da uno strato di tappetino d'usura di circa 3-5 centimetri ed uno strato di binder di circa 6-8 centimetri.

ANOMALIE RISCONTRABILI

01.11.09.A01 Degrado

Degrado degli elementi e/o di parti costituenti.

01.11.09.A02 Rottura

Rottura degli elementi costituenti e/o di parti di essi.

01.11.09.A03 Basso grado di riciclabilità

Utilizzo nelle fasi manutentive di materiali, elementi e componenti con un basso grado di riciclabilità.

CONTROLLI ESEGUIBILI DA PERSONALE SPECIALIZZATO

01.11.09.C01 Controllo Generale

Cadenza: ogni 12 mesi

Tipologia: Controllo a vista

Controllare l'assenza di eventuali anomalie. In particolare verificare l'assenza di fenomeni di degrado a carico dei materiali costituenti.

- Anomalie riscontrabili: 1) *Degrado*; 2) *Rottura*.
- Ditte specializzate: *Tecnici di livello superiore*.

01.11.09.C02 Controllo del grado di riciclabilità

Cadenza: quando occorre

Tipologia: Controllo

Controllare che nelle fasi manutentive vengano impiegati materiali, elementi e componenti con un elevato grado di riciclabilità.

- Requisiti da verificare: 1) *Utilizzo di materiali, elementi e componenti ad elevato potenziale di riciclabilità*.
- Anomalie riscontrabili: 1) *Basso grado di riciclabilità*.

• Ditte specializzate: *Tecnici di livello superiore.*

MANUTENZIONI ESEGUIBILI DA PERSONALE SPECIALIZZATO

01.11.09.I01 Ripristino

Cadenza: quando occorre

Ripristino degli elementi degradati e/o sostituzione degli stessi con altri analoghi e con le medesime prestazioni.

• Ditte specializzate: *Specializzati vari.*

Elemento Manutenibile: 01.11.10

Pile

Unità Tecnologica: 01.11

Ponti e viadotti

Le pile rappresentano gli elementi verticali intermedi (appoggi) che offrono il sostegno all'impalcato. Esse sono generalmente realizzate in c.a. o sistemi misti e si contraddistinguono dal tipo di sezione (circolare, rettangolare, ecc.). Esse sono generalmente distinte da un traverso superiore, comunemente definito "pulvino", per l'accoglienza dell'impalcato. Le pile trasmettono a loro volta i carichi alle fondazioni realizzate generalmente su pali di grossi diametri (80-200 cm).

ANOMALIE RISCONTRABILI

01.11.10.A01 Assenza di drenaggio

Drenaggio delle acque meteoriche insufficiente e/o occlusione dei sistemi di smaltimento.

01.11.10.A02 Corrosione delle armature

Fenomeni di corrosione dovuti al contatto diretto delle armature con l'atmosfera esterna e quindi al decadimento dei materiali metallici a causa della combinazione con sostanze presenti nell'ambiente (ossigeno, acqua, anidride carbonica, ecc.) e/o in conseguenza di altri fenomeni di degrado a carico del calcestruzzo e successivo interessamento delle parti metalliche.

01.11.10.A03 Deformazioni e spostamenti

Deformazioni e spostamenti dovuti a cause esterne che alterano la normale configurazione dell'elemento.

01.11.10.A04 Degrado del cemento

Degrado del cemento che può manifestarsi attraverso la disgregazione delle parti e la comparsa a vista dei ferri di armatura per effetti ed origini diverse (cicli di gelo e disgelo; reazione alcali-aggregati; attacco dei solfati; carbonatazione; abrasione).

01.11.10.A05 Distacco

Distacchi di parte di calcestruzzo (copriferro) e relativa esposizione dei ferri di armatura a fenomeni di corrosione per l'azione degli agenti atmosferici.

01.11.10.A06 Erosione superficiale

Asportazione di materiale dalla superficie dovuta a processi di natura diversa. Quando sono note le cause di degrado, possono essere utilizzati anche termini come erosione per abrasione o erosione per corrosione (cause meccaniche), erosione per corrosione (cause chimiche e biologiche), erosione per usura (cause antropiche).

01.11.10.A07 Esposizione dei ferri di armatura

Distacchi di parte di calcestruzzo (copriferro) e relativa esposizione dei ferri di armatura a fenomeni di corrosione per l'azione degli agenti atmosferici.

01.11.10.A08 Fessurazioni

Presenza di rotture singole, ramificate, ortogonale o parallele all'armatura che possono interessare parte e/o l'intero spessore dell'opera.

01.11.10.A09 Penetrazione di umidità

Comparsa di macchie di umidità dovute all'assorbimento di acqua.

01.11.10.A10 Impiego di materiali non durevoli

Impiego di materiali non durevoli nelle fasi manutentive degli elementi.

CONTROLLI ESEGUIBILI DA PERSONALE SPECIALIZZATO

01.11.10.C01 Controllo generale

Cadenza: ogni 6 mesi

Tipologia: Controllo

Controllo generale atto a verificare l'assenza di eventuali anomalie. In particolare la comparsa di segni evidenti di dissesti statici della

struttura. Controllare l'efficienza del copriferro. Controllare l'efficienza dei sistemi di smaltimento delle acque meteoriche. Verificare l'integrità delle scale di servizio e degli accessi connessi.

- Ditte specializzate: *Specializzati vari*.

01.11.10.C02 Controllo strumentale

Cadenza: quando occorre

Tipologia: Ispezione strumentale

Controlli strumentali basati sul tipo di fenomeno e/o anomalie riscontrate sulle strutture al fine di una corretta diagnosi da effettuarsi in via preliminare ad eventuali interventi di consolidamento. In particolare le diagnosi possono effettuarsi mediante:

- indagini soniche;
- misure per trasparenza;
- indagini radar;
- indagini magnetometriche;
- indagini sclerometriche;
- carotaggi meccanici e rilievi endoscopici;
- prove con martinetti piatti;
- prove dilatometriche;
- misure inclinometriche.

- Ditte specializzate: *Tecnici di livello superiore*.

01.11.10.C03 Controllo impiego di materiali durevoli

Cadenza: quando occorre

Tipologia: Verifica

Verificare che nelle fasi manutentive degli elementi vengano utilizzati componenti caratterizzati da una durabilità elevata.

- Requisiti da verificare: 1) *Utilizzo di materiali, elementi e componenti caratterizzati da un'elevata durabilità.*
- Anomalie riscontrabili: 1) *Impiego di materiali non durevoli.*
- Ditte specializzate: *Tecnici di livello superiore*.

MANUTENZIONI ESEGUIBILI DA PERSONALE SPECIALIZZATO

01.11.10.I01 Ripristino del calcestruzzo

Cadenza: quando occorre

Ripristino del calcestruzzo ammalorato secondo le seguenti fasi, preparazione del supporto:

- idrodemolizione in alta pressione del calcestruzzo ammalorato (vecchio copriferro) per uno spessore di circa 5 cm;
 - pulizia dei ferri di armatura esistenti mediante applicazione di malte anticorrosive;
 - posizionamento delle nuove armature metalliche e collegamento a quelle esistenti.
- ed ricostruzione e rinforzo:
- posizionamento dei casseri;
 - incamiciatura delle pile con calcestruzzo adeguato per uno spessore pari a circa 15 cm;
 - applicazione superficiale di prodotti per una corretta stagionatura del calcestruzzo.

- Ditte specializzate: *Specializzati vari*.

Elemento Manutenibile: 01.11.11

Scalette di servizio

Unità Tecnologica: 01.11

Ponti e viadotti

Si tratta di scalette poste generalmente ad un lato del ponte-viadotto per l'accesso nella parte sottostante, agli impalcati, onde effettuare ispezioni e/o controlli delle strutture. Sono generalmente costituite in elementi metallici agganciati alla struttura superiore del ponte-viadotto e protette da griglie di sicurezza.

ANOMALIE RISCONTRABILI

01.11.11.A01 Corrosione

Corrosione degli elementi metallici a causa della combinazione con sostanze presenti nell'ambiente (ossigeno, acqua, anidride carbonica, ecc.).

01.11.11.A02 Deformazione

Variazione geometriche e morfologiche dei profili e degli elementi costituenti.

01.11.11.A03 Mancanza

Mancanza di parti ed elementi di aggancio.

01.11.11.A04 Difficoltà nelle operazioni di disassemblaggio

Difficoltà nelle operazioni di disassemblaggio dei vari componenti ed elementi interessati.

CONTROLLI ESEGUIBILI DA PERSONALE SPECIALIZZATO

01.11.11.C01 Controllo della stabilità

Cadenza: ogni 6 mesi

Tipologia: Controllo

Controllare la stabilità delle scalette e dei sistemi di sicurezza. Verificare l'assenza di eventuali anomalie.

- Anomalie riscontrabili: 1) *Corrosione*; 2) *Deformazione*; 3) *Mancanza*.
- Ditte specializzate: *Specializzati vari*.

01.11.11.C02 Controllo delle tecniche di disassemblaggio

Cadenza: quando occorre

Tipologia: Verifica

Verificare che gli elementi ed i componenti costituenti siano caratterizzati da tecniche di agevole disassemblaggio.

- Requisiti da verificare: 1) *Utilizzo di tecniche costruttive che facilitino il disassemblaggio a fine vita*.
- Anomalie riscontrabili: 1) *Difficoltà nelle operazioni di disassemblaggio*.
- Ditte specializzate: *Tecnici di livello superiore*.

MANUTENZIONI ESEGUIBILI DA PERSONALE SPECIALIZZATO

01.11.11.I01 Sostituzione di elementi

Cadenza: quando occorre

Sostituzione di elementi costituenti delle scalette (sistemi di connessione e di aggancio alle strutture - sistemi di protezione, ecc.) con altri di analoghe caratteristiche.

- Ditte specializzate: *Specializzati vari*.

Elemento Manutenibile: 01.11.12

Sistemi smaltimento acque

Unità Tecnologica: 01.11

Ponti e viadotti

Si tratta di sistemi di smaltimento delle acque meteoriche attraverso i quali le acque in eccesso vengono convogliate ad una certa distanza dagli impalcati. Sono nella maggior parte dei casi realizzati in materie plastiche (PVC), lamiera metalliche, ecc..

ANOMALIE RISCONTRABILI

01.11.12.A01 Assenza di drenaggio

Drenaggio delle acque meteoriche insufficiente e/o occlusione dei sistemi di smaltimento.

01.11.12.A02 Mancanza elementi

Mancanza elementi costituenti e/o parti di essi (sistemi di aggancio, connessioni, ecc.).

01.11.12.A03 Pluviali insufficienti

Pluviali di dimensioni inadeguate rispetto al corretto smaltimento delle acque inquinate dell'impalcato.

01.11.12.A04 Rottura

Rottura degli elementi costituenti e/o parti di essi.

01.11.12.A05 Basso grado di riciclabilità

Utilizzo nelle fasi manutentive di materiali, elementi e componenti con un basso grado di riciclabilità.

CONTROLLI ESEGUIBILI DA PERSONALE SPECIALIZZATO

01.11.12.C01 Controllo funzionalità

Cadenza: ogni 4 mesi

Tipologia: Controllo

Controllare il perfetto funzionamento dei sistemi di smaltimento. Accertarsi che lo smaltimento delle acque in eccesso avvenga lontano dagli impalcati e comunque ad opportune distanze dalle opere in cemento e/o in metallo onde evitare l'eventuale degrado dei materiali. Controllare il corretto deflusso delle acque e l'assenza di ostruzioni e/o depositi lungo le tubazioni di convogliamento.

Verificare la stabilità dei sistemi di aggancio tra gli elementi in uso e le strutture interessate.

- Anomalie riscontrabili: 1) Assenza di drenaggio; 2) Mancanza elementi; 3) Fughe insufficienti; 4) Rottura.
- Ditte specializzate: *Specializzati vari*.

01.11.12.C02 Controllo del grado di riciclabilità

Cadenza: quando occorre

Tipologia: Controllo

Controllare che nelle fasi manutentive vengano impiegati materiali, elementi e componenti con un elevato grado di riciclabilità.

- Requisiti da verificare: 1) Utilizzo di materiali, elementi e componenti ad elevato potenziale di riciclabilità.
- Anomalie riscontrabili: 1) Basso grado di riciclabilità.
- Ditte specializzate: *Tecnici di livello superiore*.

MANUTENZIONI ESEGUIBILI DA PERSONALE SPECIALIZZATO

01.11.12.I01 Ripristino agganci

Cadenza: quando occorre

Ripristino degli agganci e dei sistemi di connessione mediante serraggio di viti, bulloni e staffe. Sostituzione di parti degradate e/o comunque rovinate con altri di analoghe caratteristiche.

- Ditte specializzate: *Specializzati vari*.

Elemento Manutenibile: 01.11.13

Solette

Unità Tecnologica: 01.11

Ponti e viadotti

Le solette rappresentano gli elementi solidali alle travi principali sulle quali agiscono i carichi dovuti al transito dei veicoli che agiscono sul supporto della pavimentazione stradale e della massicciata sottostante. Esse possono considerarsi piastre orizzontali vincolate elasticamente alle anime delle travi. Esse sono generalmente realizzate in c.a. e vengono impiegate sia nelle travate in c.a.p. che in quelle con struttura mista in acciaio-calcestruzzo.

ANOMALIE RISCONTRABILI

01.11.13.A01 Corrosione delle armature

Fenomeni di corrosione dovuti al contatto diretto delle armature con l'atmosfera esterna e quindi al decadimento dei materiali metallici a causa della combinazione con sostanze presenti nell'ambiente (ossigeno, acqua, anidride carbonica, ecc.) e/o in conseguenza di altri fenomeni di degrado a carico del calcestruzzo e successivo interessamento delle parti metalliche.

01.11.13.A02 Degrado del cemento

Degrado del cemento che può manifestarsi attraverso la disgregazione delle parti e la comparsa a vista dei ferri di armatura per effetti ed origini diverse (cicli di gelo e disgelo; reazione alcali-aggregati; attacco dei solfati; carbonatazione; abrasione).

01.11.13.A03 Distacco

Distacchi di parte di calcestruzzo (copriferro) e relativa esposizione dei ferri di armatura a fenomeni di corrosione per l'azione degli agenti atmosferici.

01.11.13.A04 Fessurazioni

Presenza di rotture singole, ramificate, ortogonale o parallele all'armatura che possono interessare parte e/o l'intero spessore dell'opera.

01.11.13.A05 Basso grado di riciclabilità

Utilizzo nelle fasi manutentive di materiali, elementi e componenti con un basso grado di riciclabilità.

01.11.13.A06 Impiego di materiali non durevoli

Impiego di materiali non durevoli nelle fasi manutentive degli elementi.

CONTROLLI ESEGUIBILI DA PERSONALE SPECIALIZZATO

01.11.13.C01 Controllo generale

Cadenza: ogni 12 mesi

Tipologia: Controllo

Controllo generale atto a verificare l'assenza di eventuali anomalie. In particolare la comparsa di segni evidenti di dissesti statici della struttura. Controllare lo stato del calcestruzzo ed in particolare l'efficienza del copriferro. Controllare l'efficienza dei sistemi di smaltimento delle acque meteoriche.

- Requisiti da verificare: 1) *Stabilità dell'opera.*
- Anomalie riscontrabili: 1) *Corrosione delle armature;* 2) *Degrado del cemento;* 3) *Distacco;* 4) *Fessurazioni.*
- Ditte specializzate: *Specializzati vari.*

01.11.13.C02 Controllo del grado di riciclabilità

Cadenza: quando occorre

Tipologia: Controllo

Controllare che nelle fasi manutentive vengano impiegati materiali,, elementi e componenti con un elevato grado di riciclabilità.

- Requisiti da verificare: 1) *Utilizzo di materiali, elementi e componenti ad elevato potenziale di riciclabilità.*
- Anomalie riscontrabili: 1) *Basso grado di riciclabilità.*
- Ditte specializzate: *Tecnici di livello superiore.*

01.11.13.C03 Controllo impiego di materiali durevoli

Cadenza: quando occorre

Tipologia: Verifica

Verificare che nelle fasi manutentive degli elementi vengano utilizzati componenti caratterizzati da una durabilità elevata.

- Requisiti da verificare: 1) *Utilizzo di materiali, elementi e componenti caratterizzati da un'elevata durabilità.*
- Anomalie riscontrabili: 1) *Impiego di materiali non durevoli.*
- Ditte specializzate: *Tecnici di livello superiore.*

MANUTENZIONI ESEGUIBILI DA PERSONALE SPECIALIZZATO

01.11.13.I01 Ripristino del calcestruzzo

Cadenza: quando occorre

Ripristino del calcestruzzo ammalorato secondo le seguenti fasi, preparazione del supporto:

- idrodemolizione in alta pressione del calcestruzzo ammalorato (vecchio copriferro);
 - pulizia dei ferri di armatura esistenti mediante applicazione di malte anticorrosive.
- ed ricostruzione e rinforzo:
- posizionamento dei casseri;
 - ripristino con calcestruzzo per uno spessore adeguato;
 - applicazione superficiale di prodotti per una corretta stagionatura del calcestruzzo.

- Ditte specializzate: *Specializzati vari.*

Elemento Manutenibile: 01.11.14

Spalle

Unità Tecnologica: 01.11

Ponti e viadotti

Si tratta degli elementi di transizione tra i rilevati stradali ed i ponti. Esse consentono da un lato l'appoggio ad una travata e dall'altra svolgono la funzione di contenimento del terreno che costituisce il rilevato svolgendo funzione di sostegno. Le spalle sono costituite da i seguenti elementi:

- travi paraghiaia;
- trave a cuscino;
- muri frontali;
- risvolti laterali;
- bandiera;
- muri d'ala;
- fondazione.

ANOMALIE RISCONTRABILI

01.11.14.A01 Assenza di drenaggio

Drenaggio delle acque meteoriche insufficiente e/o occlusione dei sistemi di smaltimento.

01.11.14.A02 Corrosione delle armature

Fenomeni di corrosione dovuti al contatto diretto delle armature con l'atmosfera esterna e quindi al decadimento dei materiali metallici a causa della combinazione con sostanze presenti nell'ambiente (ossigeno, acqua, anidride carbonica, ecc.) e/o in conseguenza di altri fenomeni di degrado a carico del calcestruzzo e successivo interessamento delle parti metalliche.

01.11.14.A03 Distacco

Distacchi di parte di calcestruzzo (copriferro) e relativa esposizione dei ferri di armatura a fenomeni di corrosione per l'azione degli

agenti atmosferici.

01.11.14.A04 Fessurazioni

Presenza di rotture singole, ramificate, ortogonale o parallele all'armatura che possono interessare parte e/o l'intero spessore dell'opera.

01.11.14.A05 Instabilità dei pendii

Instabilità dei pendii dovuta a movimenti franosi e/o ad erosione dei terreni.

01.11.14.A06 Impiego di materiali non durevoli

Impiego di materiali non durevoli nelle fasi manutentive degli elementi.

CONTROLLI ESEGUIBILI DA PERSONALE SPECIALIZZATO

01.11.14.C01 Controllo della stabilità

Cadenza: ogni 12 mesi

Tipologia: Ispezione strumentale

Controllare l'assenza di eventuali anomalie. In particolare controllare la stabilità dei terreni e dei pendii in prossimità dei rilevati stradali mediante rilievi strumentali:

- controlli topografici (livellazioni di precisione, triangolazioni, ecc.);
- misure inclinometriche dei pendii;
- centraline di controllo;
- celle di carico;
- sistemi di acquisizione dati;
- sistemi GPS.

- Requisiti da verificare: 1) *Stabilità dell'opera.*
- Anomalie riscontrabili: 1) *Instabilità dei pendii.*
- Ditte specializzate: *Tecnici di livello superiore.*

01.11.14.C02 Controllo impiego di materiali durevoli

Cadenza: quando occorre

Tipologia: Verifica

Verificare che nelle fasi manutentive degli elementi vengano utilizzati componenti caratterizzati da una durabilità elevata.

- Requisiti da verificare: 1) *Utilizzo di materiali, elementi e componenti caratterizzati da un'elevata durabilità.*
- Anomalie riscontrabili: 1) *Impiego di materiali non durevoli.*
- Ditte specializzate: *Tecnici di livello superiore.*

MANUTENZIONI ESEGUIBILI DA PERSONALE SPECIALIZZATO

01.11.14.I01 Ripristino della stabilità

Cadenza: quando occorre

Ripristino della stabilità mediante interventi mirati a secondo dei tipi di dissesto in atto e dei fenomeni in corso.

- Ditte specializzate: *Specializzati vari.*

Elemento Manutenibile: 01.11.15

Stralli

Unità Tecnologica: 01.11

Ponti e viadotti

Gli stralli sono elementi strutturali caratteristici dei "ponti strallati" dove un ponte di tipo sospeso, l'impalcato, è retto da una serie di cavi (stralli) ancorati a piloni di sostegno. In particolare i tiranti inclinati che partono dalla sommità dell'antenna a cui è sospeso l'impalcato del ponte strallato.

Gli stralli sono generalmente realizzati in acciaio ad alta resistenza e/o in fibra di carbonio. Sono composto da numerosi fili conformati secondo diversi schemi:

- cordati a formazione di funi chiuse;
- intrecciati a formazione di trefoli paralleli;
- in fili paralleli.

ANOMALIE RISCOINTRABILI

01.11.15.A01 Corrosione

Corrosione degli elementi metallici per perdita del requisito di resistenza agli agenti aggressivi chimici e/o per difetti del materiale.

01.11.15.A02 Impiego di materiali non durevoli

Impiego di materiali non durevoli nelle fasi manutentive degli elementi.

CONTROLLI ESEGUIBILI DA PERSONALE SPECIALIZZATO

01.11.15.C01 Controllo Generale

Cadenza: ogni 12 mesi

Tipologia: Verifica

Verificare l'assenza di eventuali anomalie (corrosione, ecc.) dovute a cause e/o azioni esterne (vibrazioni indotte dal vento, ecc.) che potrebbero pregiudicare la stabilità degli elementi.

- Requisiti da verificare: 1) *Stabilità dell'opera.*
- Anomalie riscontrabili: 1) *Corrosione.*
- Ditte specializzate: *Tecnici di livello superiore.*

01.11.15.C02 Controllo impiego di materiali durevoli

Cadenza: quando occorre

Tipologia: Verifica

Verificare che nelle fasi manutentive degli elementi vengano utilizzati componenti caratterizzati da una durabilità elevata.

- Requisiti da verificare: 1) *Utilizzo di materiali, elementi e componenti caratterizzati da un'elevata durabilità.*
- Anomalie riscontrabili: 1) *Impiego di materiali non durevoli.*
- Ditte specializzate: *Tecnici di livello superiore.*

MANUTENZIONI ESEGUIBILI DA PERSONALE SPECIALIZZATO

01.11.15.I01 Ripristino

Cadenza: quando occorre

Ripristino delle condizioni iniziali degli elementi interessati alla normale configurazione della struttura.

- Ditte specializzate: *Specializzati vari.*

Elemento Manutenibile: 01.11.16

Traversi

Unità Tecnologica: 01.11

Ponti e viadotti

Si tratta di elementi che collegano le travi principali di un impalcato a graticcio che contribuiscono alla ripartizione dei carichi verticali sulle stesse travi. Sono generalmente realizzati con travi a parete piena o con strutture reticolari.

ANOMALIE RISCONTRABILI

01.11.16.A01 Corrosione

Corrosione degli elementi metallici per perdita del requisito di resistenza agli agenti aggressivi chimici e/o per difetti del materiale.

01.11.16.A02 Deformazioni e spostamenti

Deformazioni e spostamenti dovuti a cause esterne che alterano la normale configurazione dell'elemento.

01.11.16.A03 Distacco

Disgregazione e distacco di parti notevoli del materiale che può manifestarsi anche mediante espulsione di elementi prefabbricati dalla loro sede.

01.11.16.A04 Impiego di materiali non durevoli

Impiego di materiali non durevoli nelle fasi manutentive degli elementi.

CONTROLLI ESEGUIBILI DA PERSONALE SPECIALIZZATO

01.11.16.C01 Controllo Generale

Cadenza: ogni 12 mesi

Tipologia: Controllo a vista

Controllare l'assenza di eventuali anomalie. In particolare verificare l'assenza di fenomeni di degrado a carico dei materiali costituenti.

- Anomalie riscontrabili: 1) *Corrosione*; 2) *Deformazioni e spostamenti*; 3) *Distacco*.
- Ditte specializzate: *Tecnici di livello superiore*.

01.11.16.C02 Controllo impiego di materiali durevoli

Cadenza: quando occorre

Tipologia: Verifica

Verificare che nelle fasi manutentive degli elementi vengano utilizzati componenti caratterizzati da una durabilità elevata.

- Requisiti da verificare: 1) *Utilizzo di materiali, elementi e componenti caratterizzati da un'elevata durabilità*.
- Anomalie riscontrabili: 1) *Impiego di materiali non durevoli*.
- Ditte specializzate: *Tecnici di livello superiore*.

MANUTENZIONI ESEGUIBILI DA PERSONALE SPECIALIZZATO

01.11.16.I01 Ripristino

Cadenza: quando occorre

Ripristino degli elementi degradati e/o sostituzione degli stessi con altri analoghi e con le medesime prestazioni.

- Ditte specializzate: *Specializzati vari*.

Elemento Manutenibile: 01.11.17

Velette

Unità Tecnologica: 01.11

Ponti e viadotti

Le velette hanno la funzione d'elemento di finitura laterale dei marciapiedi possono essere in calcestruzzo prefabbricato o in lamiere di acciaio. In genere ha una sezione tipo definita in fase progettuale che determina anche la forma del parapetto. La parte inferiore ha generalmente una forma tale da garantire la funzione di gocciolatoio per assicurare una protezione dall'erosione alla soletta in calcestruzzo.

ANOMALIE RISCONTRABILI

01.11.17.A01 Corrosione

Corrosione degli elementi metallici per perdita del requisito di resistenza agli agenti aggressivi chimici e/o per difetti del materiale.

01.11.17.A02 Disgregazione

Decoesione caratterizzata da distacco di granuli o cristalli sotto minime sollecitazioni meccaniche.

01.11.17.A03 Mancanza

Caduta e perdita di parti del materiale del manufatto.

01.11.17.A04 Penetrazione di umidità

Comparsa di macchie di umidità dovute all'assorbimento di acqua.

01.11.17.A05 Impiego di materiali non durevoli

Impiego di materiali non durevoli nelle fasi manutentive degli elementi.

CONTROLLI ESEGUIBILI DA PERSONALE SPECIALIZZATO

01.11.17.C01 Controllo Generale

Cadenza: ogni 6 mesi

Tipologia: Controllo a vista

Controllare l'assenza di eventuali anomalie. In particolare verificare l'assenza di fenomeni di degrado a carico dei materiali costituenti.

- Anomalie riscontrabili: 1) *Corrosione*; 2) *Disgregazione*; 3) *Mancanza*; 4) *Penetrazione di umidità*.
- Ditte specializzate: *Specializzati vari*.

01.11.17.C02 Controllo impiego di materiali durevoli

Cadenza: quando occorre

Tipologia: Verifica

Verificare che nelle fasi manutentive degli elementi vengano utilizzati componenti caratterizzati da una durabilità elevata.

- Requisiti da verificare: 1) *Utilizzo di materiali, elementi e componenti caratterizzati da un'elevata durabilità*.
- Anomalie riscontrabili: 1) *Impiego di materiali non durevoli*.

- Ditte specializzate: *Tecnici di livello superiore.*

MANUTENZIONI ESEGUIBILI DA PERSONALE SPECIALIZZATO

01.11.17.I01 Ripristino

Cadenza: quando occorre

Ripristino degli elementi degradati e/o sostituzione degli stessi con altri analoghi e con le medesime prestazioni.

- Ditte specializzate: *Specializzati vari.*

INDICE

1) PIANO DI MANUTENZIONE	pag.	2
2) OPERE STRADALI	pag.	4
" 1) Aree pedonali e marciapiedi	pag.	5
" 1) Canalette	pag.	9
" 2) Chiusini e pozzetti	pag.	10
" 3) Cordoli e bordure	pag.	11
" 4) Dissuasori	pag.	12
" 5) Limitatori di sosta	pag.	14
" 6) Marciapiede	pag.	15
" 7) Pavimentazione pedonale in granito	pag.	18
" 8) Pavimentazione pedonale in lastre di pietra	pag.	19
" 9) Pavimentazione pedonale in masselli prefabbricati in cls	pag.	21
" 10) Pavimentazione pedonale in materiali ceramici e terre cotte	pag.	22
" 11) Pavimentazioni bituminose	pag.	24
" 12) Pavimentazioni in calcestruzzo	pag.	26
" 13) Pavimentazioni in calcestruzzo bituminoso	pag.	27
" 14) Rampe di raccordo	pag.	29
" 15) Segnaletica	pag.	30
" 16) Sistemi di illuminazione	pag.	31
" 2) Barriere antirumore	pag.	33
" 1) Barriere a terrapieno	pag.	36
" 2) Barriere trasparenti	pag.	36
" 3) Pannelli in calcestruzzo	pag.	37
" 4) Pannelli in legno	pag.	38
" 5) Pannelli metallici	pag.	39
" 3) Dispositivi per il controllo del traffico	pag.	41
" 1) Delineatore modulare di curva a led	pag.	44
" 2) Delineatore speciale di ostacolo a led	pag.	44
" 3) Dissuasori	pag.	45
" 4) Dossi artificiali	pag.	47
" 5) Elementi per salvagenti pedonali e delimitatori di corsia	pag.	48
" 6) Impianti semaforici mobili da cantiere	pag.	49
" 7) Indicatori di percorribilità di corsia	pag.	50
" 8) Lanterne semaforiche	pag.	51
" 9) Rallentatori di velocità acustici o vibratorii	pag.	53
" 10) Rallentatori di velocità ottici	pag.	53
" 11) Regolatori semaforici	pag.	54
" 12) Rivelatori di velocità	pag.	55
" 13) Segnalatore di velocità	pag.	56
" 14) Segnalatori acustici	pag.	57
" 15) Segnali complementari	pag.	58
" 16) Segnali luminosi particolari	pag.	59

" 4) Gallerie	pag.	61
" 1) Canalette	pag.	64
" 2) Marciapiedi di servizio	pag.	64
" 3) Rivestimenti	pag.	66
" 4) Segnaletica di sicurezza	pag.	67
" 5) Segnaletica stradale	pag.	68
" 6) Sistema di aerazione	pag.	69
" 7) Sistema di illuminazione	pag.	70
" 8) Sistema di sicurezza	pag.	70
" 5) Piste ciclabili	pag.	72
" 1) Caditoie	pag.	75
" 2) Cordolature	pag.	75
" 3) Dispositivi di ingresso e di uscita	pag.	76
" 4) Fasce di protezione laterali	pag.	77
" 5) Golfo di sosta	pag.	78
" 6) Pavimentazione in asfalto	pag.	79
" 7) Pavimentazione in blocchetti di cls	pag.	80
" 8) Pavimentazione in lastre di cls	pag.	81
" 9) Portacicli	pag.	82
" 10) Segnaletica di informazione	pag.	84
" 11) Spazi di sosta	pag.	84
" 12) Strisce di demarcazione	pag.	85
" 6) Rotatorie	pag.	87
" 1) Anello di circolazione	pag.	90
" 2) Braccio	pag.	91
" 3) Fascia valicabile	pag.	92
" 4) Isole a raso	pag.	93
" 5) Isola centrale	pag.	93
" 6) Isole delimitate da elementi verticali	pag.	94
" 7) Isola di separazione	pag.	95
" 8) Isole permanenti	pag.	96
" 9) Rami di entrata	pag.	96
" 10) Rami di uscita	pag.	97
" 7) Segnaletica stradale verticale	pag.	99
" 1) Cartelli segnaletici	pag.	102
" 2) Cavalletti porta segnali mobili	pag.	102
" 3) Lampeggianti a LED	pag.	103
" 4) Passaggio pedonale retroilluminato	pag.	104
" 5) Segnale da passaggio a livello lato strada	pag.	105
" 6) Segnali a LED perimetrali	pag.	106
" 7) Segnali stradali a led retroilluminati	pag.	107
" 8) Sostegni, supporti e accessori vari	pag.	108
" 9) Totem centinati	pag.	109
" 8) Segnaletica stradale orizzontale	pag.	111
" 1) Altri segnali	pag.	116
" 2) Attraversamenti ciclabili	pag.	116

" 3) Attraversamenti pedonali	pag. 117
" 4) Frecce direzionali	pag. 118
" 5) Inserti stradali	pag. 119
" 6) Iscrizioni e simboli	pag. 120
" 7) Isole di traffico	pag. 121
" 8) Pellicole adesive	pag. 121
" 9) Strisce di delimitazione	pag. 122
" 10) Strisce longitudinali	pag. 123
" 11) Strisce trasversali	pag. 124
" 12) Vernici segnaletiche	pag. 125
" 9) Sistemi di sicurezza stradale	pag. 127
" 1) Attenuatore d'urto	pag. 130
" 2) Attraversamenti pedonali rialzati	pag. 131
" 3) Barriere di sicurezza bilaterale	pag. 132
" 4) Barriere di sicurezza deformabile	pag. 133
" 5) Barriere di sicurezza longitudinale	pag. 134
" 6) Barriere di sicurezza monolaterale	pag. 135
" 7) Barriere di sicurezza per opere d'arte	pag. 136
" 8) Barriere di sicurezza per pedoni	pag. 138
" 9) Barriere di sicurezza per spartitraffico	pag. 139
" 10) Barriere di sicurezza permanente	pag. 140
" 11) Barriere di sicurezza rigida	pag. 141
" 12) Barriere di sicurezza stradale	pag. 142
" 13) Barriere di sicurezza temporanea	pag. 144
" 14) Barriere new jersey	pag. 145
" 15) Dispositivi antiabbagliamento	pag. 147
" 16) Guardrails per pedoni	pag. 148
" 17) Letto di arresto	pag. 149
" 18) Mini rotonde	pag. 150
" 19) Paracolpi segnaletici	pag. 151
" 20) Rilevati paramassi	pag. 152
" 21) Salva pedoni	pag. 153
" 22) Terminali e transizione	pag. 154
" 10) Strade	pag. 156
" 1) Banchina	pag. 160
" 2) Canalette	pag. 161
" 3) Carreggiata	pag. 161
" 4) Cigli o arginelli	pag. 163
" 5) Confine stradale	pag. 164
" 6) Cunetta	pag. 164
" 7) Dispositivi di ritenuta	pag. 165
" 8) Marciapiede	pag. 166
" 9) Pavimentazione stradale in asfalto drenante	pag. 168
" 10) Pavimentazione stradale in bitumi	pag. 169
" 11) Pavimentazione stradale in lastricati lapidei	pag. 171
" 12) Pavimentazione stradale in lastricati prefabbricati	pag. 172

" 13) Piazzole di sosta	pag. 173
" 14) Scarpate	pag. 174
" 15) Spartitraffico	pag. 175
" 16) Stalli di sosta	pag. 176
" 11) Ponti e viadotti	pag. 178
" 1) Appoggi	pag. 181
" 2) Barriere di sicurezza per opere d'arte	pag. 181
" 3) Casseformi variabili	pag. 182
" 4) Diaframmi	pag. 183
" 5) Giunti di dilatazione stradali	pag. 184
" 6) Impalcati	pag. 185
" 7) Impermeabilizzazioni	pag. 187
" 8) Lastre predalles autoportanti in c.a.	pag. 187
" 9) Pacchetti stradali	pag. 189
" 10) Pile	pag. 190
" 11) Scalette di servizio	pag. 191
" 12) Sistemi smaltimento acque	pag. 192
" 13) Solette	pag. 193
" 14) Spalle	pag. 194
" 15) Stralli	pag. 195
" 16) Traversi	pag. 196
" 17) Velette	pag. 197