

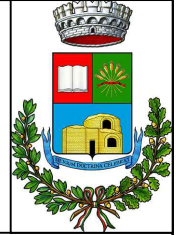

**REGIONE SARDEGNA  
COMUNE DI SILIGO**  
Provincia di Sassari



Titolo del Progetto

**PROGETTO DEFINITIVO**

PROGETTO PER LA REALIZZAZIONE DI UN IMPIANTO AGRO-FOTOVOLTAICO  
DENOMINATO "GREEN AND BLUE PIANU S'ASPRU"  
DELLA POTENZA DI 42.058.620 kWp IN LOCALITÀ "PIANU S'ASPRU" NEL COMUNE DI SILIGO

Identificativo Documento

**REL\_SP\_03\_CIDRA**

ID Progetto	GBPS	Tipologia	R	Formato	A4	Disciplina	AMB
-------------	------	-----------	---	---------	----	------------	-----

Titolo

**RELAZIONE COMPATIBILITA' IDRAULICA**

FILE: **REL\_SP\_03\_CIDRA.pdf**

IL PROGETTISTA  
Arch. Andrea Casula



GRUPPO DI PROGETTAZIONE  
Arch. Andrea Casula  
Geom. Fernando Porcu  
Dott. in Arch. J. Alessia Manunza  
Geom. Vanessa Porcu  
Dott. Agronomo Giuseppe Vacca  
Archeologo Alberto Mossa  
Geol. Marta Camba  
Ing. Antonio Dedoni  
Green Island Energy SaS

COMMITTENTE

**SF LIDIA III SRL**

Rev.	Data Revisione	Descrizione Revisione	Redatto	Controllato	Approvato
Rev.	Aprile 2023	Prima Emissione	Blue Island Energy	SF Lidia III S.r.l	SF Lidia III S.r.l

PROCEDURA

Valutazione di Impatto Ambientale ai sensi dell'art.23 del D.Lgs.152/2006

BLUE ISLAND ENERGY SAS  
Via S.Mele, N 12 - 09170 Oristano  
tel&fax(+39) 0783 211692-3932619836  
email: blueislandenergysas@gmail.com

NOTA LEGALE: Il presente documento non può tassativamente essere diffuso o copiato su qualsiasi formato e tramite qualsiasi mezzo senza preventiva autorizzazione formale da parte di Blue Island Energy SaS



**Provincia di Sassari**

**COMUNE DI  
SILIGO**

*PROGETTO PER LA REALIZZAZIONE DI UN IMPIANTO*

*AGRO FOTOVOLTAICO*

*DENOMINATO "GREEN AND BLUE PIANU PRANU S'ASPRU"*

*DELLA POTENZA DI 42.058.620 kWp IN LOCALITÀ "PIANU S'APRU"*

*NEL COMUNE DI SILIGO*

**RELAZIONE DI COMPATIBILITA'  
IDRAULICA**

## INDICE

<b>1. Premessa .....</b>	<b>1</b>
<b>1.1 Normativa di riferimento .....</b>	<b>1</b>
<b>1.2 Bibliografia e studi .....</b>	<b>2</b>
<b>2. Inquadramento geografico .....</b>	<b>3</b>
<b>3. Caratteristiche dell'opera di progetto .....</b>	<b>7</b>
<b>4 Vincoli vigenti.....</b>	<b>9</b>
<b>4.1 PAI – Piano di Assetto Idrogeologico .....</b>	<b>9</b>
<b>4.2 PGRA – Piano di Gestione del Rischio Alluvioni.....</b>	<b>11</b>
<b>4.3 PSFF – Piano Stralcio delle Fasce Fluviali .....</b>	<b>11</b>
<b>5. Compatibilità idrogeologica.....</b>	<b>12</b>
<b>5.1 Ammissibilità in aree a pericolosità idraulica .....</b>	<b>12</b>
<b>5.3 Analisi sulle variazioni della risposta idrologica, gli effetti sulla stabilità e l'equilibrio dei versanti     (Art.23 c.7 NTA PAI).....</b>	<b>14</b>
<b>6. CONCLUSIONI .....</b>	<b>14</b>

# 1. Premessa

In supporto al progetto definitivo per la realizzazione di un impianto agro-fotovoltaico denominato "GREEN AND BLUE PIANU PRANU S'APRU" della potenza di 42.058,620 kWp nel Comune di Siligo loc. "*Pianu s'Aspru*", il committente **SF LIDIA III SRL**, ha incaricato la Dott.ssa Geol. Marta Camba, iscritta all'Ordine dei Geologi della Sardegna sez.A n°827, sede legale in via delle fontane n°11, 09012 Capoterra (CA), P.Iva 03920410929, per la redazione della **Relazione di Compatibilità idraulica** secondo quanto previsto dalle NTA 2022 del PAI con l'obiettivo di valutare la compatibilità idraulica dell'intervento e, in generale, di quanto prescritto dalla normativa vigente in materia di rischio idrogeologico.

## 1.1 Normativa di riferimento

- D.M LL.PP. 11.03.1988 "Norme Tecniche riguardanti le indagini sui terreni e sulle rocce, la stabilità dei pendii attuali e delle scarpate, i criteri generali e le prescrizioni per la progettazione, l'esecuzione e il collaudo delle opere di sostegno delle terre e delle opere di fondazione in applicazione della Legge 02.02.1974 n°64.
- Circ. Min. LL.PP. n° 30483 del 24.09.1988 – Istruzioni per l'applicazione del D.M. LL.PP.11.03.1988.
- Raccomandazioni, programmazione ed esecuzione delle indagini geotecniche, 1975 – Associazione Geotecnica Italiana.
- D.M. Infrastrutture 17.01.2018 - Norme Tecniche per le Costruzioni. (6.2.1 – Caratterizzazione e modellazione geologica del sito, 6.4.2 Fondazioni superficiali)
- D.lgs. n. 152/2006 Norme in materia ambientale
- DPR 59/2013 Regolamento recante la disciplina dell'autorizzazione unica ambientale e la semplificazione di adempimenti amministrativi in materia ambientale gravanti sulle piccole e medie imprese e sugli impianti non soggetti ad autorizzazione integrata ambientale
- Deliberazione n. 6/16 del 14 febbraio 2014- Direttive in materia di autorizzazione unica ambientale. Raccordo tra la L.R. n. 3/2008, art.1, commi 16-32 e il D.P.R. n. 59/2013.
- Norme Tecniche di Attuazione PAI \_ aggiornamento con Deliberazione del comitato istituzionale n. 15 del 22/11/2022, pubblicata sub B.U.R.A.S n.55 del 01/12/2022

## 1.2 Bibliografia e studi

Nel presente studio sono state utilizzate le informazioni, dati topografici e tematici resi disponibili dai database Regionali e Nazionali:

### Regione Autonoma della Sardegna:

- Carta dell'Uso del Suolo della Regione Sardegna, 2008
- Carta della Permeabilità dei suoli e substrati, 2019
- Studio dell'Idrologia Superficiale della Sardegna, annali idrologici 1922-2009
- ARPA – Dati meteoroclimatici
- Autorità di Bacino - Piano Stralcio d'Assetto Idrogeologico
- Piano di Tutela delle Acque
- Piano Stralcio delle Fasce Fluviali
- SardegnaGeoportale - DTM passo 1 e 10 metri
- SardegnaGeoportale - Carta Topografica I.G.M. scala in 1:25000
- SardegnaGeoportale - Carta Tecnica Regionale in scala 1:10000

### I.S.P.R.A - Istituto superiore per la protezione e la ricerca ambientale:

- Archivio nazionale delle indagini nel sottosuolo (legge 464/84)
- Carta Geologica dell'Italia in scala 1:100.000
- Carta Geologica dell'Italia in scala 1:50.000

## 2. Inquadramento geografico

Il territorio comunale di Siligo è situato nella Sardegna settentrionale, più precisamente nella regione del Logudoro. L'estensione complessiva dell'agro comunale è di 43.61 km<sup>2</sup>

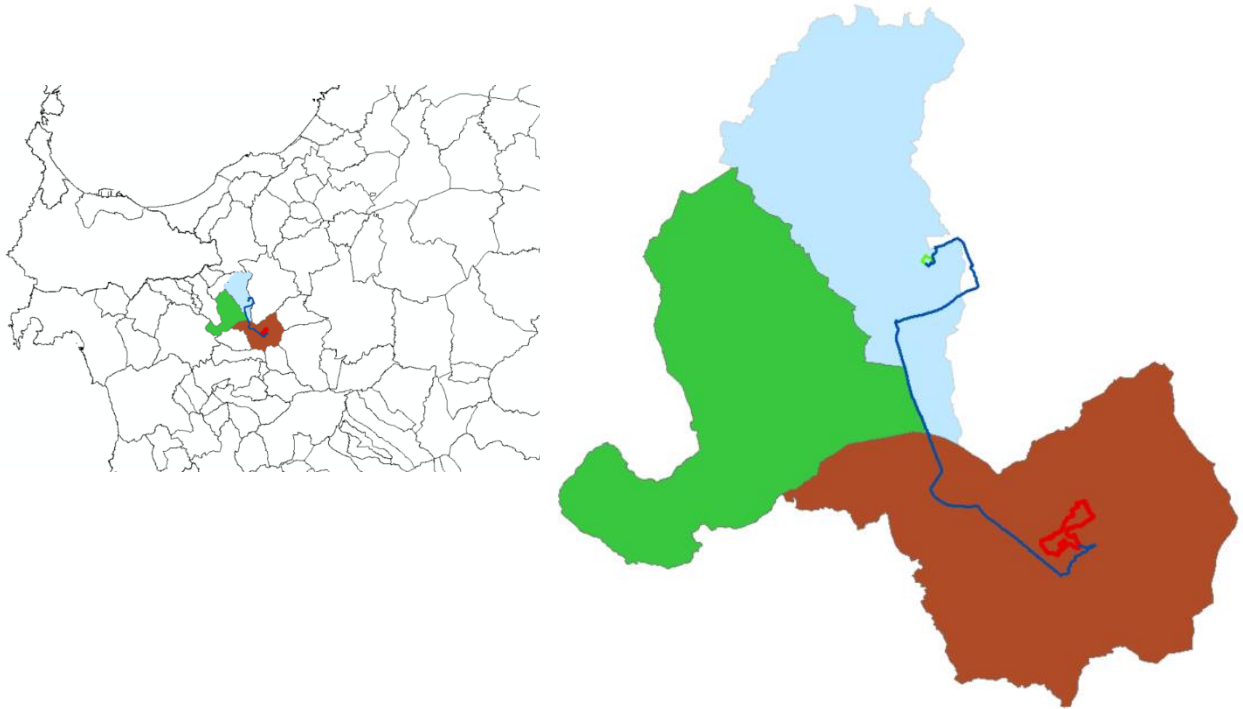

L'inquadramento cartografico:

- I.G.M. Serie 25 foglio **460 III Ploaghe – 480 IV Thiesi**
- CTR – scala 1:10000 – **sez. 479040; sez. 480010**
- Carta Geologica d'Italia – scala 1:100.000 – foglio **193 “Bonorva”**
- Carta Geologica d'Italia – scala 1:50.000 – foglio **480 “Bonorva”**

Coordinate dell'area interessata dal progetto (WGS 84):

Latitudine Nord 40° 36.045'N

Latitudine Sud 40° 35.371'N

Longitudine Est 8° 45.174'E

Longitudine Ovest 8° 44.309'E







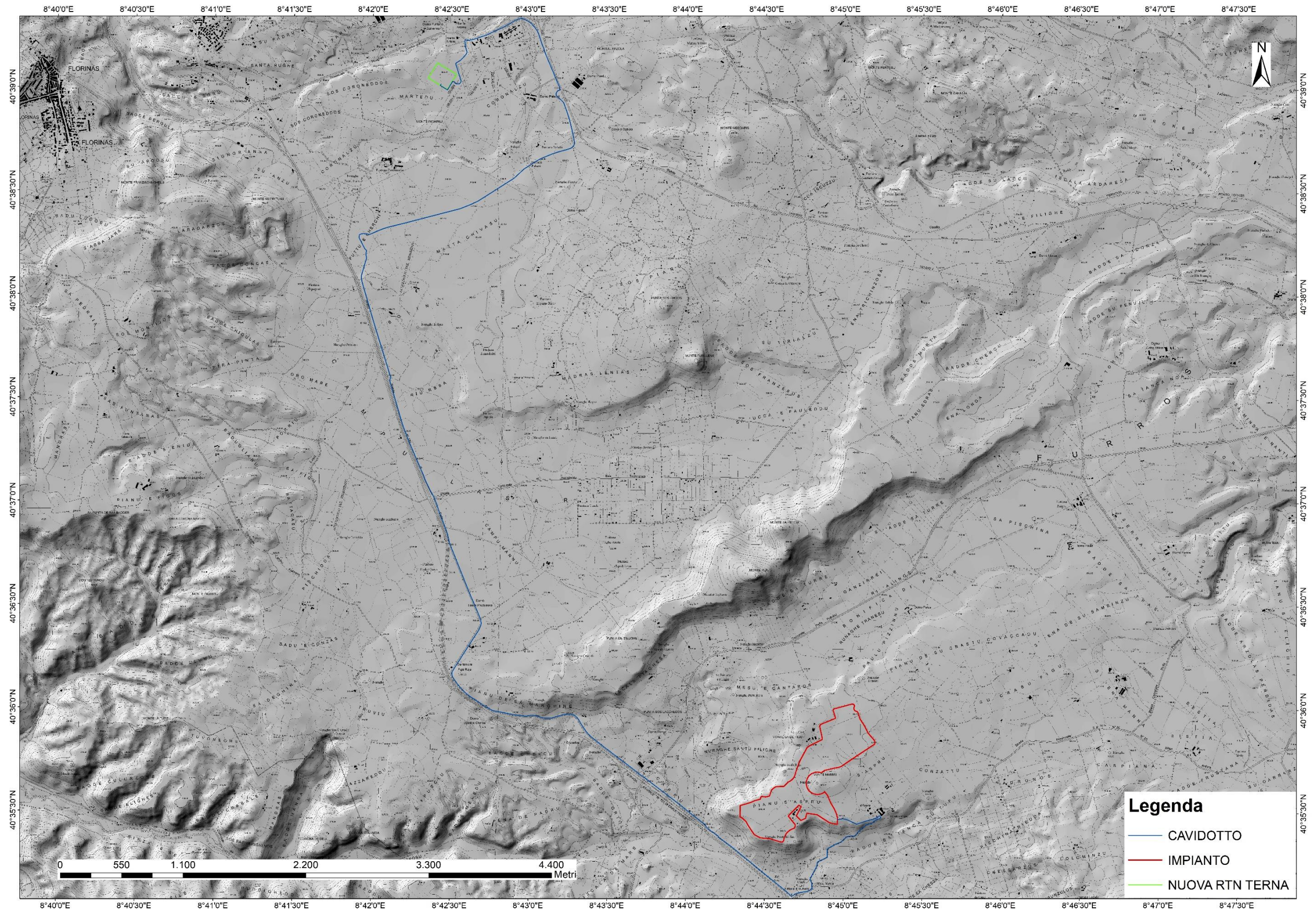





Figura 2-1 Inquadramento dell'area oggetto di studio - Google Earth



### 3. Caratteristiche dell'opera di progetto

L'impianto, denominato "GREEN AND BLUE PRANU S'ASPRU" (codice POD 2202200858), è di tipo grid-connected, la tipologia di allaccio è: trifase in alta tensione.

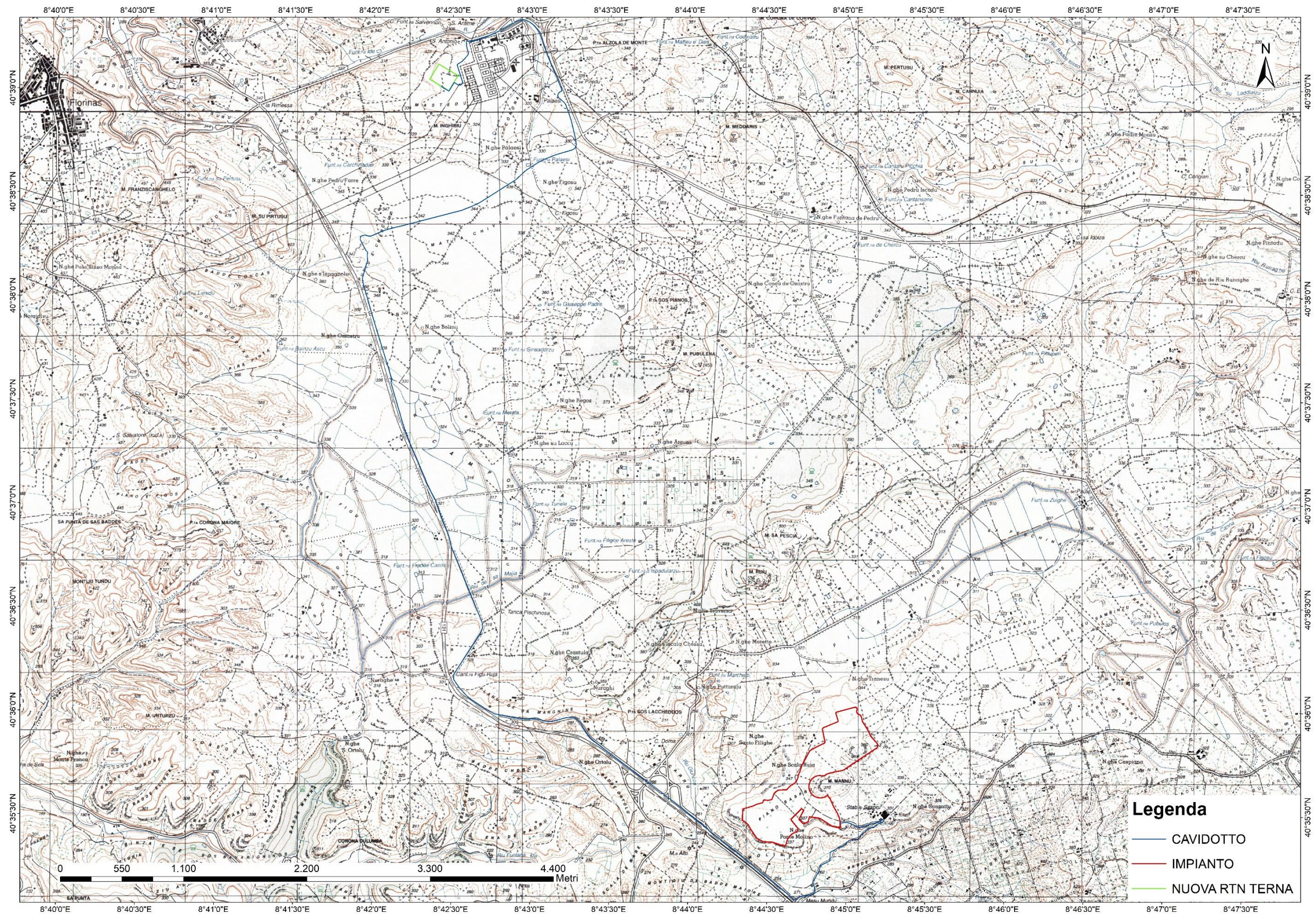
Ha una potenza totale pari **42 058.620 kW e una produzione di energia annua pari a 70 365 701.99 kWh (equivalente a 1 673.04 kWh/kW), derivante da 60.516 moduli che occupano una superficie di 187 962.70 m<sup>2</sup>, e da 16 inverter.**

La struttura del tracker TRJ è completamente adattabile in base alle dimensioni del pannello fotovoltaico, alle condizioni geotecniche del sito specifico e alla quantità di spazio di installazione disponibile.

La configurazione elettrica delle stringhe (x moduli per stringa) verrà raggiunta utilizzando la seguente configurazione di tabella dell'inseguitore con moduli fotovoltaici disponibile in verticale: per ogni x stringa PV, proponiamo x tracker TRJHT40PDP. Struttura 2x12 moduli fotovoltaici disponibili in verticale

- Dimensione (L) 17,50 m x 5,07 m x (H) max. 4,68 m.
- Componenti meccaniche della struttura in acciaio: 3 pali (di solito alti circa 2,5 m) e tubolari quadrati (le specifiche dimensionali variano a seconda del terreno e del vento e sono inclusi nelle specifiche tecniche stabilite durante la progettazione preliminare del progetto). Supporto del profilo Omega e ancoraggio del pannello.
- Componenti proprietari del movimento: 7 post-test (2 per i montanti, 4 per i montanti intermedi e 1 per il motore). Quadri elettronici di controllo per il movimento (1 scheda può servire 10 strutture). Motori (CA elettrico lineare - mandrino - attuatore).
- La distanza tra i tracker (I) verrà impostata in base alle specifiche del progetto al fine di ottenere il valore desiderato GCR e rispettare i limiti del progetto, poiché TRJ è un tracker indipendente di file, non ci sono limitazioni tecniche.

- L'altezza minima da terra (D) è 0,50 m.

- Ciascuna struttura di tracciamento completa, comprese le fondazioni dei pali di spinta, pesa circa 880 kg.
- Una media di 70 tracker è necessaria per ogni 1 MWp.





*Definizioni dimensionali*



**Consultare gli elaborati tecnici di progetto per maggiori dettagli.**

## 4 Vincoli vigenti

### 4.1 PAI – Piano di Assetto Idrogeologico

Il Piano Stralcio per l'Assetto Idrogeologico (**PAI**) è stato redatto dalla Regione Sardegna ai sensi del comma 6 ter dell'art. 17 della Legge 18 maggio 1989 n. 183 e ss.mm.ii., adottato con Delibera della Giunta Regionale n. 2246 del 21 luglio 2003, reso esecutivo dal Decreto dell'Assessore dei Lavori Pubblici n. 3 del 21 febbraio 2005 e approvato con Decreto del Presidente della Regione del 10.07.2006 n. 67.

Ha valore di piano territoriale di settore e, in quanto dispone con finalità di salvaguardia di persone, beni, ed attività dai pericoli e dai rischi idrogeologici, prevale sui piani e programmi di settore di livello regionale (Art. 4 comma 4 delle Norme Tecniche di Attuazione del PAI). Inoltre (art. 6 comma 2 lettera c delle NTA), "le previsioni del PAI [...] prevalgono: [...] su quelle degli altri strumenti regionali di settore con effetti sugli usi del territorio e delle risorse naturali, tra cui i [...] piani per le infrastrutture, il piano regionale di utilizzo delle aree del demanio marittimo per finalità turistico-ricreative.

Le vigenti Norme di Attuazione del P.A.I., recitano, all'art. 8, comma 2, che i Comuni, "con le procedure delle varianti al PAI, assumono e valutano le indicazioni di appositi studi comunali di assetto idrogeologico concernenti la pericolosità e il rischio idraulico, in riferimento ai soli elementi idrici appartenenti al reticolo idrografico regionale, e la pericolosità e il rischio da frana, riferiti a tutto il territorio comunale o a rilevanti parti di esso"

***L'area dove sorgerà l'impianto fotovoltaico non risulta essere interessata da pericolosità idraulica.***

***Il cavidotto di connessione interessa aree caratterizzate da pericolosità idraulica Hi.***





Figura 5-1 Pericolosità idraulica



## 4.2 PGRA – Piano di Gestione del Rischio Alluvioni

Il PGRA, è redatto ai sensi della direttiva 2007/60/CE e del decreto legislativo 23 febbraio 2010, n. 49 (di seguito denominato D.lgs. 49/2010) ed è finalizzato alla gestione del rischio di alluvioni nel territorio della regione Sardegna.

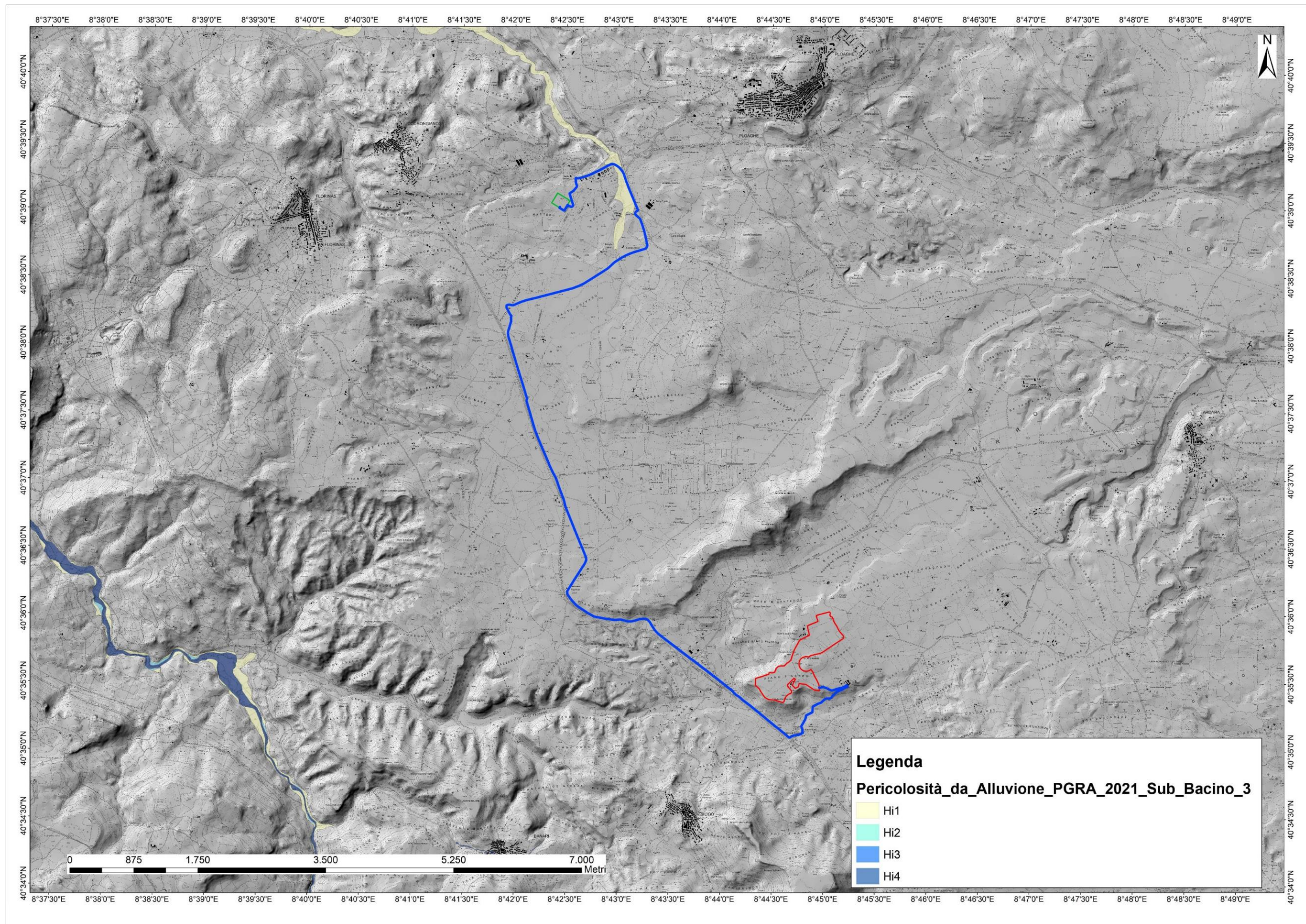
L'obiettivo generale del PGRA è la riduzione delle conseguenze negative derivanti dalle alluvioni sulla salute umana, il territorio, i beni, l'ambiente, il patrimonio culturale e le attività economiche e sociali. Esso individua strumenti operativi e azioni di governance finalizzati alla gestione preventiva e alla riduzione delle potenziali conseguenze negative degli eventi alluvionali sugli elementi esposti; deve quindi tener conto delle caratteristiche fisiche e morfologiche del distretto idrografico a cui è riferito, e approfondire conseguentemente in dettaglio i contesti territoriali locali.

Il PGRA della Sardegna è stato approvato con Deliberazione del Comitato Istituzionale n. 2 del 15/03/2016 e con Decreto del Presidente del Consiglio dei Ministri del 27/10/2016, pubblicato sulla Gazzetta Ufficiale serie generale n. 30 del 06/02/2017.

A conclusione del processo di partecipazione attiva, avviato nel 2018 con l'approvazione della "Valutazione preliminare del rischio" e del "Calendario, programma di lavoro e dichiarazione delle misure consultive", proseguito poi nel 2019 con l'approvazione della "Valutazione Globale Provvisoria" e nel 2020 con l'adozione del Progetto di Piano, con la Deliberazione del Comitato Istituzionale n. 14 del 21/12/2021 è stato approvato il Piano di gestione del rischio di alluvioni della Sardegna per il secondo ciclo di pianificazione.

L'approvazione del PGRA per il secondo ciclo adempie alle previsioni di cui all'art. 14 della Direttiva 2007/60/CE e all'art. 12 del D.Lgs. 49/2010, i quali prevedono l'aggiornamento dei piani con cadenza sessennale.

***L'area dove sorgerà l'impianto fotovoltaico non risulta essere interessata da pericolosità idraulica e geomorfologica.***

## 4.3 PSFF – Piano Stralcio delle Fasce Fluviali

Il Piano Stralcio delle Fasce Fluviali è redatto ai sensi dell'art. 17, comma 6 della legge 19 maggio 1989 n. 183, quale Piano Stralcio del Piano di Bacino Regionale relativo ai settori funzionali individuati dall'art. 17, comma 3 della L. 18 maggio 1989, n. 183.

Ha valore di Piano territoriale di settore ed è lo strumento conoscitivo, normativo e tecnico-operativo, mediante il quale sono pianificate e programmate le azioni e le norme d'uso riguardanti le fasce fluviali.



Con Delibera n. 2 del 17.12.2015, il Comitato Istituzionale dell'Autorità di bacino della Regione Sardegna, ha approvato in via definitiva, per l'intero territorio regionale, ai sensi dell'art. 9 delle L.R. 19/2006 come da ultimo modificato con L.R. 28/2015, il Piano Stralcio delle Fasce Fluviali.

### **L'opera in studio non ricade in aree perimetrate dal PSFF**

## **5. Compatibilità idrogeologica**

### 5.1 Ammissibilità in aree a pericolosità idraulica

**Articolo 23** –Prescrizioni generali per gli interventi ammessi nelle aree di pericolosità idrogeologica

comma 7. .Nel caso di interventi per i quali non è richiesto lo studio di compatibilità idraulica o geologica e geotecnica, i proponenti garantiscono comunque che i progetti verifichino le variazioni della risposta idrologica, gli effetti sulla stabilità e l'equilibrio dei versanti e sulla permeabilità delle aree interessate alla realizzazione degli interventi, prevedendo eventuali misure compensative.

**Art. 27** - Disciplina delle aree di pericolosità idraulica molto elevata (Hi4)

comma 2. In materia di patrimonio edilizio pubblico e privato nelle aree di pericolosità idraulica molto elevata sono consentiti esclusivamente:

*lettera i.* la realizzazione e l'integrazione di impianti privati di depurazione, di apparecchiature tecnologiche, di impianti per l'impiego di fonti energetiche rinnovabili e per il contenimento dei consumi energetici, unitamente alla realizzazione dei connessi volumi tecnici, a condizione che si tratti di interventi a servizio di singoli edifici, conformi agli strumenti urbanistici e valutati indispensabili per la funzionalità degli edifici o vantaggiosi dall'autorità competente per la concessione o l'autorizzazione.

comma 3. In materia di infrastrutture a rete o puntuali pubbliche o di interesse pubblico nelle aree di pericolosità idraulica molto elevata sono consentiti esclusivamente:

*lettera g.* le nuove infrastrutture a rete o puntuali previste dagli strumenti di pianificazione territoriale e dichiarate essenziali e non altrimenti localizzabili; nel caso di condotte e di cavidotti, non è richiesto lo studio di compatibilità idraulica di cui all'articolo 24 delle presenti norme a condizione che, con apposita relazione asseverata del tecnico incaricato venga dimostrato che gli scavi siano effettuati a profondità limitata ed a sezione ristretta, comunque compatibilmente con le situazioni locali di pericolosità idraulica e, preferibilmente, mediante

uso di tecniche a basso impatto ambientale; che eventuali manufatti connessi alla gestione e al funzionamento delle condotte e dei cavidotti emergano dal piano di campagna per un'altezza massima di un metro e siano di ingombro planimetrico strettamente limitato alla loro funzione; che i componenti tecnologici, quali armadi stradali prefabbricati, siano saldamente ancorati al suolo o agli edifici, in modo da evitare scalzamento e trascinarsi, abbiano ridotto ingombro planimetrico e altezza massima strettamente limitata alla loro funzione tecnologica e, comunque, siano tali da non ostacolare, in maniera significativa il deflusso delle acque; che, nelle situazioni di parallelismo, le condotte e i cavidotti non ricadano in alveo, né in area golenale; che il soggetto attuatore provveda a sottoscrivere un atto con il quale si impegna a rimuovere a proprie spese tali elementi qualora sia necessario per la realizzazione di opere di mitigazione del rischio idraulico

**lettera h.** allacciamenti a reti principali e nuovi sottoservizi a rete interrati lungo tracciati stradali esistenti, ed opere connesse compresi i nuovi attraversamenti; nel caso di condotte e di cavidotti non è richiesto lo studio di compatibilità idraulica di cui all'articolo 24 delle presenti norme a condizione che, con apposita relazione asseverata del tecnico incaricato, venga dimostrato che gli scavi siano effettuati a profondità limitata ed a sezione ristretta, comunque compatibilmente con le situazioni locali di pericolosità idraulica e, preferibilmente, mediante uso di tecniche a basso impatto ambientale; che eventuali manufatti connessi alla gestione e al funzionamento delle condotte e dei cavidotti emergano dal piano di campagna per una altezza massima di un metro e siano di ingombro planimetrico strettamente limitato alla loro funzione; che i componenti tecnologici, quali armadi stradali prefabbricati, siano saldamente ancorati al suolo o agli edifici in modo da evitare scalzamento e trascinarsi, abbiano ridotto ingombro planimetrico e altezza massima strettamente limitata alla loro funzione tecnologica e comunque siano tali da non ostacolare in maniera significativa il deflusso delle acque; che, nelle situazioni di parallelismo, le condotte e i cavidotti non ricadano in alveo né in area golenale; che il soggetto attuatore provveda a sottoscrivere un atto con il quale si impegna a rimuovere a proprie spese tali elementi qualora sia necessario per la realizzazione di opere di mitigazione del rischio idraulico<sup>86</sup>; altresì, non è richiesto lo studio di compatibilità idraulica di cui all'articolo 24 delle presenti norme qualora i suddetti interventi di allacciamenti a reti principali e nuovi sottoservizi utilizzino infrastrutture esistenti di attraversamento per le quali non è garantito il franco idraulico: i predetti interventi sono ammissibili a condizione che con apposita relazione asseverata del tecnico incaricato venga dimostrato che non vi è riduzione della sezione idraulica, che sia verificato il fatto che il posizionamento del cavidotto non determini sul ponte possibili effetti negativi di tipo idrostatico e dinamico indotti dalla corrente e che il soggetto attuatore provveda a sottoscrivere un atto con il quale si impegna a rimuovere a proprie spese tali elementi qualora sia necessario per la realizzazione di interventi di sostituzione totale e/o adeguamenti straordinari dell'attraversamento esistente; ancora, non è richiesto lo studio di compatibilità idraulica di cui all'articolo 24 delle presenti norme per le opere di immissione in un elemento idrico del reticolo idrografico di nuove reti quali quelle di drenaggio, a condizione che, con apposita relazione asseverata, venga dimostrato che non vi è riduzione della sezione idraulica del corpo idrico recettore, che in corrispondenza del manufatto di scarico non si determini erosione delle sponde, del fondo



o di eventuali argini, ovvero non comporti alterazioni alle arginature o ai sistemi di protezione presenti, che siano stati adottati tutti gli accorgimenti per impedire, soprattutto in presenza di arginature, la risalita di volumi idrici verso il lato campagna in caso di eventi di piena nel corso d'acqua recettore, e che nel caso di reti di drenaggio non si determinino significativi trasferimenti di portate da bacini esterni contigui;

5.3 Analisi sulle variazioni della risposta idrologica, gli effetti sulla stabilità e l'equilibrio dei versanti (Art.23 c.7 NTA PAI)

### Idrologia

Le aste infisse nel terreno occupano una piccola parte del suolo e non determinando rilevanti variazioni riguardo permeabilità e deflusso delle acque superficiali. Per quanto riguarda la rete di connessione, essendo interrata, anch'essa non interferisce con il normale ruscellamento delle acque e permeabilità del suolo/sottosuolo. L'ombreggiatura dei pannelli, favorisce inoltre la crescita di vegetazione e un conseguente rallentamento dell'effetto erosivo ad opera del ruscellamento delle acque superficiali.

## 6. CONCLUSIONI

Dall'analisi delle caratteristiche dell'opera, della sua ubicazione e delle interazioni con lo strumento normativo del PAI, la stessa è ammissibile secondo quanto disposto dall'art 31 comma 3 delle NTA PAI:

**Art. 27** - Disciplina delle aree di pericolosità idraulica molto elevata (Hi4)

comma 2. In materia di patrimonio edilizio pubblico e privato nelle aree di pericolosità idraulica molto elevata sono consentiti esclusivamente:

*lettera i.* la realizzazione e l'integrazione di impianti privati di depurazione, di apparecchiature tecnologiche, di impianti per l'impiego di fonti energetiche rinnovabili e per il contenimento dei consumi energetici, unitamente alla realizzazione dei connessi volumi tecnici, a condizione che si tratti di interventi a servizio di singoli edifici, conformi agli strumenti urbanistici e valutati indispensabili per la funzionalità degli edifici o vantaggiosi dall'autorità competente per la concessione o l'autorizzazione.

comma 3. In materia di infrastrutture a rete o puntuali pubbliche o di interesse pubblico nelle aree di pericolosità idraulica molto elevata sono consentiti esclusivamente:

*lettera g.* le nuove infrastrutture a rete o puntuali previste dagli strumenti di pianificazione territoriale e dichiarate essenziali e non altrimenti localizzabili; nel caso di condotte e di cavidotti, non è richiesto lo studio di compatibilità idraulica di cui all'articolo 24 delle presenti norme a condizione che, con apposita relazione asseverata del tecnico incaricato venga

dimostrato che gli scavi siano effettuati a profondità limitata ed a sezione ristretta, comunque compatibilmente con le situazioni locali di pericolosità idraulica e, preferibilmente, mediante uso di tecniche a basso impatto ambientale; che eventuali manufatti connessi alla gestione e al funzionamento delle condotte e dei cavidotti emergano dal piano di campagna per un'altezza massima di un metro e siano di ingombro planimetrico strettamente limitato alla loro funzione; che i componenti tecnologici, quali armadi stradali prefabbricati, siano saldamente ancorati al suolo o agli edifici, in modo da evitare scalzamento e trascinarsi, abbiano ridotto ingombro planimetrico e altezza massima strettamente limitata alla loro funzione tecnologica e, comunque, siano tali da non ostacolare, in maniera significativa il deflusso delle acque; che, nelle situazioni di parallelismo, le condotte e i cavidotti non ricadano in alveo, né in area golenale; che il soggetto attuatore provveda a sottoscrivere un atto con il quale si impegna a rimuovere a proprie spese tali elementi qualora sia necessario per la realizzazione di opere di mitigazione del rischio idraulico

**lettera h.** allacciamenti a reti principali e nuovi sottoservizi a rete interrati lungo tracciati stradali esistenti, ed opere connesse compresi i nuovi attraversamenti; nel caso di condotte e di cavidotti non è richiesto lo studio di compatibilità idraulica di cui all'articolo 24 delle presenti norme a condizione che, con apposita relazione asseverata del tecnico incaricato, venga dimostrato che gli scavi siano effettuati a profondità limitata ed a sezione ristretta, comunque compatibilmente con le situazioni locali di pericolosità idraulica e, preferibilmente, mediante uso di tecniche a basso impatto ambientale; che eventuali manufatti connessi alla gestione e al funzionamento delle condotte e dei cavidotti emergano dal piano di campagna per una altezza massima di un metro e siano di ingombro planimetrico strettamente limitato alla loro funzione; che i componenti tecnologici, quali armadi stradali prefabbricati, siano saldamente ancorati al suolo o agli edifici in modo da evitare scalzamento e trascinarsi, abbiano ridotto ingombro planimetrico e altezza massima strettamente limitata alla loro funzione tecnologica e comunque siano tali da non ostacolare in maniera significativa il deflusso delle acque; che, nelle situazioni di parallelismo, le condotte e i cavidotti non ricadano in alveo né in area golenale; che il soggetto attuatore provveda a sottoscrivere un atto con il quale si impegna a rimuovere a proprie spese tali elementi qualora sia necessario per la realizzazione di opere di mitigazione del rischio idraulico<sup>86</sup>; altresì, non è richiesto lo studio di compatibilità idraulica di cui all'articolo 24 delle presenti norme qualora i suddetti interventi di allacciamenti a reti principali e nuovi sottoservizi utilizzino infrastrutture esistenti di attraversamento per le quali non è garantito il franco idraulico: i predetti interventi sono ammissibili a condizione che con apposita relazione asseverata del tecnico incaricato venga dimostrato che non vi è riduzione della sezione idraulica, che sia verificato il fatto che il posizionamento del cavidotto non determini sul ponte possibili effetti negativi di tipo idrostatico e dinamico indotti dalla corrente e che il soggetto attuatore provveda a sottoscrivere un atto con il quale si impegna a rimuovere a proprie spese tali elementi qualora sia necessario per la realizzazione di interventi di sostituzione totale e/o adeguamenti straordinari dell'attraversamento esistente; ancora, non è richiesto lo studio di compatibilità idraulica di cui all'articolo 24 delle presenti norme per le opere di immissione in un elemento idrico del reticolo idrografico di nuove reti quali quelle di drenaggio, a condizione che, con apposita relazione asseverata, venga



dimostrato che non vi è riduzione della sezione idraulica del corpo idrico recettore, che in corrispondenza del manufatto di scarico non si determini erosione delle sponde, del fondo o di eventuali argini, ovvero non comporti alterazioni alle arginature o ai sistemi di protezione presenti, che siano stati adottati tutti gli accorgimenti per impedire, soprattutto in presenza di arginature, la risalita di volumi idrici verso il lato campagna in caso di eventi di piena nel corso d'acqua recettore, e che nel caso di reti di drenaggio non si determinino significativi trasferimenti di portate da bacini esterni contigui;

Ulteriormente, vengono rispettate le indicazioni previste dall'Art. 23 comma 9:

- a. migliorare in modo significativo o comunque non peggiorare le condizioni di funzionalità del regime idraulico del reticolo principale e secondario, non aumentando il rischio di inondazione a valle;
- b. migliorare in modo significativo o comunque non peggiorare le condizioni di equilibrio statico dei versanti e di stabilità dei suoli attraverso trasformazioni del territorio non compatibili;
- c. non compromettere la riduzione o l'eliminazione delle cause di pericolosità o di danno potenziale né la sistemazione idrogeologica a regime;
- d. non aumentare il pericolo idraulico con nuovi ostacoli al normale deflusso delle acque o con riduzioni significative delle capacità di invasamento delle aree interessate;
- e. limitare l'impermeabilizzazione dei suoli e creare idonee reti di regimazione e drenaggio;
- f. favorire quando possibile la formazione di nuove aree esondabili e di nuove aree permeabili;
- l. non incrementare le condizioni di rischio specifico idraulico o da frana degli elementi vulnerabili interessati ad eccezione dell'eventuale incremento sostenibile connesso all'intervento espressamente assentito;
- m. assumere adeguate misure di compensazione nei casi in cui sia inevitabile l'incremento sostenibile delle condizioni di rischio o di pericolo associate agli interventi consentiti;
- n. garantire condizioni di sicurezza durante l'apertura del cantiere, assicurando che i lavori si svolgano senza creare, neppure temporaneamente, un significativo aumento del livello di rischio o del grado di esposizione al rischio esistente;
- o. garantire coerenza con i piani di protezione civile.

Sulla base di quanto sopra riportato, si attesta la compatibilità geomorfologica tra l'opera e il territorio circostante.

Ing. Antonio Dedoni

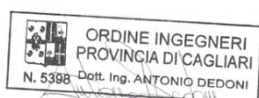

Geol. Marta Camba

