

# REGIONE PUGLIA

Provincia di Foggia (FG)

COMUNE DI CERIGNOLA



2	EMISSIONE PER INTEGRAZIONE	21/04/23	LO PRESTI I.	FURNO C.	NASTASI A.
1	EMISSIONE PER ENTI ESTERNI	20/07/21	SIGNORELLO A.	FURNO C.	NASTASI A.
0	EMISSIONE PER COMMENTI	08/07/21	SIGNORELLO A.	FURNO C.	NASTASI A.
REV.	DESCRIZIONE	DATA	REDATTO	CONTROL.	APPROV.

Committente:

**HERGO RENEWABLES S.P.A.**



Sede legale in via Privata Maria Teresa, 8, 20123, Milano  
Partita I.V.A. 10416260965, R.E.A. n. 2529663

Società di Progettazione:

*Ingegneria & Innovazione*



Via Jonica, 16 Loc. Belvedere - 96100 Siracusa (SR) Tel. 0931.1663409  
Web: [www.antexgroup.it](http://www.antexgroup.it) e-mail: [info@antexgroup.it](mailto:info@antexgroup.it)

Progetto:

**Progetto di un impianto agro-naturalistico-fotovoltaico avente potenza pari a 40,0752 MWp e relative opere di connessione, integrato con coltivazione di foraggio, da realizzarsi nel comune di Cerignola (Loc. "Tavoletta")**

Progettista/Resp. Tecnico:

Dott. Ing. Antonino Signorello  
Ordine degli Ingegneri  
della Provincia di Catania  
n° 6105 sez. A

Elaborato:

PIANO PRELIMINARE DI COORDINAMENTO E SICUREZZA

Scala:

--:--

Nome DIS/FILE:

C21025S05-PD-RT-13-02

Allegato:

1/1

F.to:

A4

Livello:

**DEFINITIVO**

Il presente documento è di proprietà della ANTEX GROUP srl.  
È vietato la comunicazione a terzi o la riproduzione senza il permesso scritto della suddetta.  
La società tutela i propri diritti a rigore di Legge.





IMPIANTO FOTOVOLTAICO "TAVOLETTA"  
PIANO PRELIMINARE DI COORDINAMENTO E  
SICUREZZA



21/04/2023

REV: 2

Pag. 2

## INDICE DELLE SEZIONI E REVISIONI

### PSC - ALLEGATO XV - punto 2.1

SEZ.	CONTENUTI DEL P.S.C.
1	<b>ANAGRAFICA DEL CANTIERE</b> Dati identificativi del cantiere Descrizione sintetica dell'opera Contesto in cui è collocata l'area di cantiere Caratteristiche idrogeologiche
2	<b>FIGURE RESPONSABILI</b> Compiti Delle figure responsabili Anagrafica delle figure responsabili Imprese e lavoratori autonomi
3	<b>AREA DI CANTIERE</b> Caratteristiche Rischi trasmessi dall'ambiente esterno al cantiere Rischi trasmessi dalle lavorazioni all'ambiente esterno
4	<b>ORGANIZZAZIONE DEL CANTIERE</b> Apprestamenti, Impianti, attrezzature, Infrastrutture, mezzi e servizi di protezione collettiva.
5	<b>LAVORAZIONI</b> Attività, fasi di lavoro, attrezzature e rischi
6	<b>CRONOPROGRAMMA DEI LAVORI</b>
7	<b>INTERFERENZE E COORDINAMENTO</b> Cooperazione responsabili, imprese e lavoratori autonomi Coordinamento lavorazioni e loro interferenze Coordinamento elementi di uso comune
8	<b>PROCEDURE COMPLEMENTARI E DI DETTAGLIO</b>
9	<b>PROCEDURE DI EMERGENZA</b> Numeri utili, Chiamata soccorsi, regole comportamentali.
10	<b>SEGNALETICA DI CANTIERE</b>
11	<b>COSTI DELLA SICUREZZA</b>
12	<b>TAVOLE ESPLICATIVE</b>
13	<b>ELENCO DOCUMENTAZIONE DA TENERE IN CANTIERE</b>



IMPIANTO FOTOVOLTAICO "TAVOLETTA"  
PIANO PRELIMINARE DI COORDINAMENTO E  
SICUREZZA



21/04/2023

REV: 2

Pag. 3

## Sezione 1 - IDENTIFICAZIONE E DESCRIZIONE DELL'OPERA

### Dati identificativi del cantiere

#### Cantiere

Denominazione del cantiere	Fotovoltaico – "TAVOLETTA"
Titoli Abilitativi	del

#### Ubicazione del cantiere

Indirizzo	
Città	CERIGNOLA
Provincia	FG
Telefono / Fax	/

#### Committente

Ragione sociale	HERGO RENEWABLES S.P.A.
Indirizzo	
Comune	
Provincia	
Sede	
Telefono	
Fax	
<b>nella persona di</b>	
Nominativo	
Indirizzo	
Città	
Provincia	
Telefono / Fax	/
Partita IVA	
Codice fiscale	

#### Importi ed entità del cantiere

Importo lavori	€ 21.703.663,82
Oneri della sicurezza	€ 80.685,38
Data presunta di inizio lavori	-----
Durata presunta dei lavori (gg)	250
Data presunta fine lavori	-----
N° massimo di lavoratori giornalieri	200
Entità presunta uomini/giorno	27.358



IMPIANTO FOTOVOLTAICO "TAVOLETTA"  
PIANO PRELIMINARE DI COORDINAMENTO E  
SICUREZZA



21/04/2023 REV: 2 Pag. 4

## OGGETTO LAVORI

**Progetto di un impianto agro-naturalistico-fotovoltaico avente potenza pari a 40,0752 MWp e relative opere di connessione, integrato con coltivazione di foraggio, da realizzarsi nel comune di Cerignola (Loc. "Tavoletta")**

## DESCRIZIONE SINTETICA DELL'OPERA

Su incarico di Hergo Renewables S.p.a., la società ANTEX GROUP Srl ha redatto il progetto definitivo per la realizzazione di un impianto di produzione di energia elettrica da fonte solare, denominato Impianto Fotovoltaico "TAVOLETTA", da realizzarsi nei territori del Comune di Cerignola (FG) – Regione Puglia.

Hergo Renewables S.p.a ha già ricevuto ed accettato il preventivo di connessione inviato da Terna per la connessione di un impianto di generazione da fonte rinnovabile (fotovoltaica) per una potenza in immissione pari a 41,29 MW.

È stato richiesto a Terna dalla Società Hergo Renewables S.p.a il riesame della STMG, che prevede una soluzione di connessione a 36 kV.

Tale STMG prevede l'inserimento dell'impianto alla RTN mediante collegamento a in antenna a 36 kV su una nuova Stazione Elettrica (SE) della RTN a 150/36 kV da inserire in entra-esce alla linea a 150 kV "Stornara – CP Cerignola – CP Canosa", previa realizzazione:

- di un nuovo elettrodotto RTN a 150 kV di collegamento tra la nuova SE suddetta e una futura SE RTN a 380/150 kV da inserire in entra-esce alla linea 380 kV della RTN "Foggia - Palo del Colle";
- di due elettrodotti RTN a 150 kV tra una nuova SE 150 kV della RTN da inserire in entra-esce alla linea "CP Ortanova - Stornara" e una futura SE RTN a 380/150 kV da inserire in entra-esce alla linea 380 kV della RTN "Foggia - Palo del Colle";
- del potenziamento/rifacimento dell'elettrodotto RTN a 150 kV "CP Trompiello – Stornara – CP Cerignola" nel tratto compreso tra la nuova SE 150 kV suddetta e la nuova SE 150/36 kV suddetta.

L'impianto fotovoltaico di tipo agrovoltivo, prevede di installare 66.240 moduli fotovoltaici monofacciali in silicio monocristallino da 605 Wp ciascuno, su strutture ad inseguimento monoassiale, realizzate in acciaio zincato a caldo. Tutta l'energia elettrica prodotta verrà ceduta alla rete. Le attività di progettazione definitiva sono state sviluppate dalla società di ingegneria ANTEX Group Srl. ANTEX Group Srl è una società che fornisce servizi globali di consulenza e management ad Aziende private ed Enti pubblici che intendono realizzare opere ed investimenti su scala nazionale ed internazionale. È costituita da selezionati e qualificati professionisti uniti dalla comune esperienza professionale nell'ambito delle consulenze ingegneristiche, tecniche, ambientali, gestionali, legali e di finanza agevolata. Sia ANTEX Hergo Renewables S.p.a pongono a fondamento delle attività e delle proprie iniziative, i principi della qualità, dell'ambiente e della sicurezza come espressi dalle norme ISO 9001, ISO 14001 e OHSAS 18001 nelle loro ultime edizioni.



## Sezione 2 - FIGURE CON COMPITI DI SICUREZZA E SALUTE

### Compiti delle figure coinvolte nell'organizzazione del cantiere

Ai fini di una migliore gestione del cantiere, si ritiene fondamentale la chiara definizione delle competenze delle figure presenti. Fermo restando gli obblighi previsti dalla normativa a capo delle singole figure, sono di seguito individuate le norme comportamentali per l'attuazione degli stessi.

#### Committente

- Invierà all'Azienda USL (U.O. Prevenzione e sicurezza) e al Dipartimento Territoriale Ispettorato del Lavoro la notifica preliminare ai sensi dell'art. 99 del D.Lgs.81/2008. Nel corso delle attività di cantiere valuterà se procedere alla sospensione dei lavori e l'eventuale allontanamento delle imprese affidatarie ed appaltatrici in caso di gravi inadempienze alle norme di prevenzione infortuni, segnalate anche dal coordinatore della sicurezza in fase di esecuzione.
- Sarà inoltre sua cura valutare i requisiti tecnico-professionali delle imprese incaricate.

#### Coordinatore della Sicurezza in fase di Progettazione - CSP

- Redige il Piano di Sicurezza e Coordinamento nel rispetto dell'Allegato XV del D.Lgs. 81/2008 e s.m.i. . In funzione delle indicazioni fornite da tale allegato, il documento contiene l'analisi e la valutazione dei rischi concreti, con riferimento all'area e organizzazione del cantiere, alle lavorazioni e alle loro interferenze.
- Predisporre inoltre il Fascicolo dell'opera da consegnare al committente prima dell'inizio dei lavori. L'aggiornamento del fascicolo sarà curato dal Coordinatore della Sicurezza in fase di Esecuzione.

#### Coordinatore della Sicurezza in fase di esecuzione - CSE

- Dovrà curare principalmente l'applicazione delle disposizioni contenute nel Piano da parte delle figure presenti in cantiere. L'attività di vigilanza dovrà essere principalmente rivolta all'organizzazione del cantiere e dei lavori, alla corrispondenza dei sistemi di prevenzione indicati nel Piano, al rispetto dei tempi ed alla programmazione dei lavori.
- Allo stesso modo il CSE dovrà verificare i requisiti per le macchine al momento della loro installazione, ma rimarrà a carico dei singoli Datori di Lavoro la manutenzione e la corrispondenza alla normativa.
- In caso di variazioni dei lavori provvederà, se necessario, ad aggiornare il presente Piano. Tali aggiornamenti dovranno essere illustrati al committente ed alle imprese presenti e controfirmati da tutti i soggetti coinvolti, compresi i Rappresentanti dei lavoratori per la Sicurezza, in occasione di una specifica riunione di coordinamento.
- Prima dell'accesso in cantiere, verificherà i POS delle singole imprese, verbalizzandone l'acquisizione e la necessità o meno di effettuare modifiche o integrazioni.
- Coordinerà l'utilizzo in comune dei servizi, impianti ed attrezzature.
- Potrà proporre al Committente o Responsabile dei Lavori la sospensione dei lavori e, in caso di pericolo grave e imminente, sospenderli lui stesso rivolgendosi alla persona che in quel momento rappresenta l'impresa nel cantiere (Preposto).
- Qualora emergesse la necessità di segnalare all'Organo di Vigilanza inadempienze dovute alla mancanza di provvedimenti da parte del committente, invierà allo stesso copia della documentazione.

#### Datori di Lavoro e Imprese familiari

- I Datori di Lavoro delle imprese presenti nel cantiere, prima del loro ingresso, forniranno al CSE il POS dell'impresa.



IMPIANTO FOTOVOLTAICO "TAVOLETTA"  
PIANO PRELIMINARE DI COORDINAMENTO E  
SICUREZZA



21/04/2023    REV: 2    Pag. 6

- Nel POS dovranno essere indicati i nominativi della o delle persone preposte alla rappresentanza della ditta nei rapporti con il CSE, specificandone il ruolo, i poteri a lui attribuiti e l'attestazione dell'avvenuta formazione specifica.
- Dovrà essere sempre presente nel cantiere una persona di adeguate capacità decisionali al quale il CSE, il Committente/Il Responsabile dei Lavori si rivolgeranno per comunicazioni o per eventuali contestazioni.

#### Rappresentante dei Lavoratori per la Sicurezza - RLS

- Esaminato il presente Piano e ricevuto eventuali chiarimenti sul suo contenuto, procederà alla compilazione di apposito verbale, posto in calce al presente PSC, dal quale risulteranno eventuali proposte formulate o l'assenza delle stesse.

#### ORGANIGRAMMA DEL CANTIERE

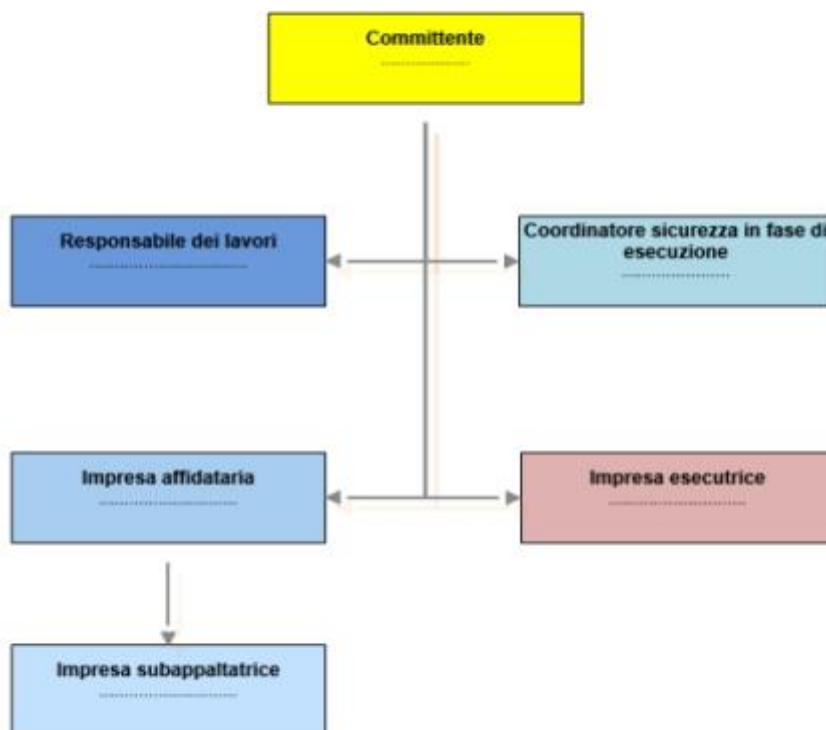

### Imprese, Datori di lavoro e Lavoratori autonomi

#### - Impresa esecutrice

Data presunta di inizio lavori	
Data presunta di fine lavori	
Importo lavori appaltati/subappaltati	€ 0,00
Oneri sicurezza per i lavori svolti	€ 0,00

### Sezione 3 - AREA DI CANTIERE

In questa sezione sono presi in considerazione i pericoli relativi sia alle caratteristiche dell'area su cui dovrà essere allestito il cantiere, sia al contesto all'interno del quale esso stesso andrà a collocarsi. In conformità all'allegato XV punto 2.2.1 del D.Lgs. 81/08 e s.m.i. l'analisi è finalizzata all'individuazione e valutazione dei rischi che il cantiere può trasmettere all'ambiente circostante e quelli che può ricevere da esso (es. altri cantieri, insediamenti produttivi ecc.).

### Caratteristiche

Il presente capitolo contiene l'analisi dei fattori di rischio in relazione alle caratteristiche dell'area in cui il cantiere è collocato.

#### Fossati

L'area di Cantiere e, come evidenziato nella tavola allegata, è presente un fossato che si estende per una lunghezza di circa 1000 metri e l'altezza massima è pari a 70 cm .



### RISCHI PRESENTI

- Caduta dall'alto
- Ribaltament

## PRESCRIZIONI ORGANIZZATIVE ED ESECUTIVE

### Generali

- L'impresa appaltatrice dovrà realizzare adeguate opere provvisorie atte a proteggere la caduta dei lavoratori
- Il traffico dei mezzi d'opera dovrà essere regolamentato mediante l'installazione di segnaletica con limite di velocità in prossimità del fossato.
- Gli escavatori destinati agli scavi e lavori in prossimità dei fossati devono essere dotati di strutture di protezioni in caso di ribaltamento (ROPS). E' responsabilità del datore di lavoro vigilare affinché i lavoratori addetti indossino le cinture di sicurezza.

### Caduta dall'alto

- Il datore di lavoro ha previsto la protezione con barriere ove possibile e segnalazione dei punti più critici di ribaltamento.

### Ribaltamento

- Il datore di lavoro ha previsto la protezione con barriere ove possibile e segnalazione dei punti più critici di ribaltamento.

### SEGNALETICA PREVISTA



**W008 - Pericolo caduta con dislivello**  
D. Lgs. 81/08; UNI EN ISO 7010

### Rischi trasmessi dall'ambiente esterno al cantiere

In conformità all'allegato XV punto 2.2.1 del D.Lgs. 81/08 e s.m.i., nel presente capitolo sono analizzati i rischi derivanti da fattori esterni che possano originare pericoli per il cantiere e per i lavoratori ivi impiegati.

## Strade

La presenza di rete stradale in prossimità del cantiere può generare interferenze con le attività lavorative. Si ritiene essenziale prevedere regole di circolazione soprattutto in entrata e in uscita sia da parte dei lavoratori e mezzi d'opera impiegati che per l'accesso da parte dei fornitori.



### RISCHI PRESENTI

- Investimento

## PRESCRIZIONI ORGANIZZATIVE ED ESECUTIVE

### Generali

- Le aree di cantiere confinanti con strade dovranno essere dotate di illuminazione notturna e idonea segnaletica.
- La recinzione di cantiere confinante con strade e/o marciapiedi dovrà essere di materiale fisso (es. pannelli, reti in ferro) e dovrà segnalare la presenza di pericoli.
- Le zone di accesso al cantiere dovranno essere regolamentate dalla presenza di segnaletica conforme al codice della strada. L'impresa addetta all'allestimento della recinzione dovrà esplicitare nel POS la modalità di installazione della segnaletica.
- L'impresa affidataria dovrà richiedere permesso anticipato con indicazioni delle fasce orarie per la chiusura al traffico veicolare pubblico al comune di competenza.
- I Conducenti dei mezzi in ingresso ed uscita dal cantiere dovranno prestare la massima attenzione e procedere a bassa velocità. Per tutta la durata dei lavori, l'impresa affidataria dovrà garantire:- Una continua pulizia della sede stradale dai detriti del cantiere;- La presenza, a distanza idonea, di cartelli indicanti pericolo;- La presenza di un addetto che consenta l'effettuazione in sicurezza delle manovre di ingresso e uscita dal cantiere.









IMPIANTO FOTOVOLTAICO "TAVOLETTA"  
PIANO PRELIMINARE DI COORDINAMENTO E  
SICUREZZA



21/04/2023    REV: 2    Pag. 9

**SEGNALETICA PREVISTA**

-  **P001 - Divieto generico**  
D. Lgs. 81/08; UNI EN ISO 7010
-  **P004 - Divieto di transito ai pedoni**  
D. Lgs. 81/08; UNI EN ISO 7010
-  **W001 - Pericolo generico**  
D. Lgs. 81/08; UNI EN ISO 7010
-  **W015 - Pericolo di carichi sospesi**  
D. Lgs. 81/08; UNI EN ISO 7010

**Insedimenti produttivi**

L'intervento è inserito all'interno di un'area con attività produttive a ridosso di area di stoccaggio prodotti da rifiuto.



**PRESCRIZIONI ORGANIZZATIVE ED ESECUTIVE**

**Generali**

- La recinzione del cantiere dev'essere costituita da pannelli chiusi e in prossimità degli ingressi al cantiere dovrà prevedere idonea segnaletica per la regolamentazione del traffico.

**Sezione 4 - ORGANIZZAZIONE DEL CANTIERE**

In questa sezione sono presi in considerazione i pericoli che si riferiscono all'organizzazione del cantiere con particolare riferimento agli elementi caratteristici di cui all'allegato XV punto 2.2.2 del D.Lgs. 81/08 e s.m.i

**Recinzione del cantiere con pannelli prefabbricati**

Il cantiere dovrà essere dotato di recinzione avente caratteristiche idonee ad impedire l'accesso agli estranei alle lavorazioni.

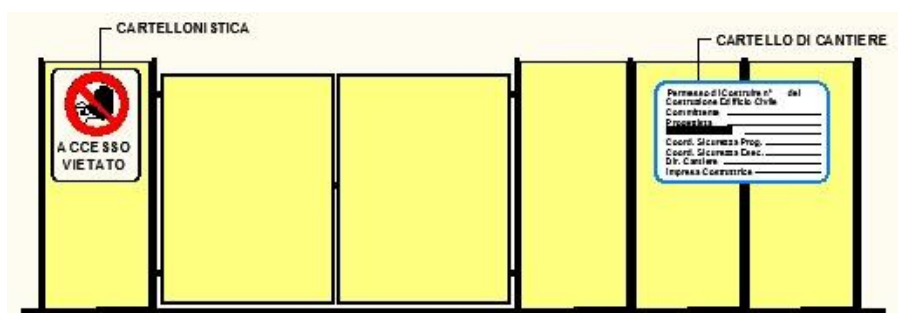

Al fine di precludere l'accesso agli estranei sia durante che fuori l'orario di lavoro, il cantiere sarà opportunamente recintato mediante una recinzione con pannelli prefabbricati alta non meno di 2 m e comunque non inferiore alla altezza richiesta dal locale regolamento edilizio

## PRESCRIZIONI ORGANIZZATIVE ED ESECUTIVE

### Generali

- Le recinzioni, delimitazioni, segnalazioni devono essere tenute in efficienza per tutta la durata dei lavori.
- Quando per esigenze lavorative si renda necessario rimuovere in tutto o in parte tali protezioni, deve essere previsto un sistema alternativo di protezione quale la sorveglianza continua delle aperture che consentono l'accesso di estranei ai luoghi di lavoro pericolosi. I sistemi di protezione devono essere ripristinati non appena vengono a cessare i motivi della loro rimozione e comunque sempre prima di sospendere la sorveglianza alternativa, anche se conseguenza delle pause di lavoro.
- Recinzioni, sbarramenti, scritte, segnali, protezioni devono essere di natura tale da risultare costantemente ben visibili. Ove non risulti sufficiente l'illuminazione naturale, gli stessi devono essere illuminati artificialmente; l'illuminazione deve comunque essere prevista per le ore notturne.
- Quando per la natura dell'ambiente o per l'estensione del cantiere non sia praticamente realizzabile la recinzione completa, è necessario provvedere almeno ad apporre sbarramenti e segnalazioni in corrispondenza delle eventuali vie di accesso alla zona proibita e recinzioni in corrispondenza dei luoghi di lavoro fissi, degli impianti e dei depositi che possono costituire pericolo.
- Per i cantieri e luoghi di lavoro che hanno una estensione progressiva (es. stradali) devono essere adottati provvedimenti che seguono l'andamento dei lavori e comprendenti, a seconda dei casi, mezzi materiali di segregazione e segnalazione, oppure, omini con funzione di segnalatori o sorveglianti.
- Quando è possibile il passaggio o lo stazionamento di terzi lateralmente o sotto posti di lavoro sopraelevati, devono essere adottate misure per impedire la caduta di oggetti e materiali nonché protezioni per l'arresto degli stessi. Fino al completamento delle protezioni per il passaggio o lo stazionamento di terzi lateralmente o sotto posti di lavoro sopraelevati, la zona esposta a rischio di caduta accidentale di materiale dall'alto deve essere delimitata e/o sorvegliata al fine di evitare la presenza di persone.

### SEGNALETICA PREVISTA



**Vietato l'accesso alle persone non autorizzate**  
D.Lgs.81/08

### Monoblocco doccia - gabinetto e lavabo

Nel cantiere dovranno essere presenti <<indicare numero>> Monoblocchi prefabbricati .

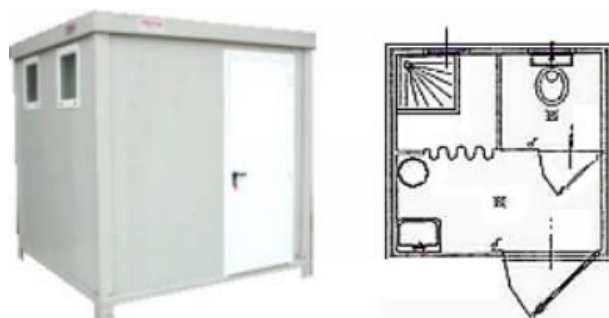

## PRESCRIZIONI ORGANIZZATIVE ED ESECUTIVE

### Generali

- I locali che ospitano i lavabi devono essere dotati di acqua corrente, se necessario calda e di mezzi detergenti e per asciugarsi.
- I lavabi devono essere in numero minimo di uno ogni 5 lavoratori e 1 gabinetto ogni 10 lavoratori impegnati nel cantiere
- I locali doccia devono essere riscaldati nella stagione fredda, dotati di acqua calda e fredda e di mezzi detergenti e per asciugarsi ed essere mantenuti in buone condizioni di pulizia. Il numero minimo di docce è di uno ogni dieci lavoratori impegnati nel cantiere

### **Monoblocco uso ufficio**

In cantiere dovrà essere installato un monoblocco prefabbricato ad uso ufficio ad uso delle figure responsabili dotato di servizi igienici.



## PRESCRIZIONI ORGANIZZATIVE ED ESECUTIVE

### Generali

- I posti di lavoro all'interno dei locali in cui si esercita l'attività di costruzione, tenuto conto delle caratteristiche del cantiere e della valutazione dei rischi, devono soddisfare alle disposizioni di cui all'allegato XIII del D.Lgs.81/08, **PRESCRIZIONI PER I POSTI DI LAVORO NEI CANTIERI.**

### **Bagni chimici**

Nel cantiere dovranno essere presenti <<indicare numero>> bagni chimici.

Le caratteristiche dei bagni chimici adottate non dovranno essere inferiori alle seguenti:

- Il bagno sarà costruito con materiali non porosi o a bassa porosità tale da permettere una rapida pulizia e decontaminazione;



- le dimensioni minime interne non saranno inferiori a 100 x 100 cm per la base e 240 cm per l'altezza
- sarà provvisto di griglie di areazione che assicureranno un continuo ricambio d'aria;
- il tetto sarà costituito da materiale semitrasparente in modo da garantire un sufficiente passaggio della luce,
- la porta sarà dotata di sistema di chiusura a molla e di un sistema di segnalazione che indicherà quando il bagno è libero od occupato;
- il bagno sarà dotato di tubo di sfiato che, inserito nella vasca reflui, fuoriuscirà dal tetto evitando così che all'interno si formino cattivi odori;
- la vasca reflui sarà dotata di sistema di schermo tura in grado di impedire eventuali schizzi di materiale fecale e/o urine.
- la schermatura avrà caratteristiche tali da consentire la pulizia e la decontaminazione;
- la vuotatura della vasca sarà effettuata almeno ogni 24/48 ore, tenendo conto anche della situazione meteorologica e della numerosità dell'utenza;
- in occasione della vuotatura sarà effettuato un lavaggio dell'intero bagno mediante uso di acqua sotto pressione.

## PRESCRIZIONI ORGANIZZATIVE ED ESECUTIVE

### Generali

- I locali che ospitano i lavabi devono essere dotati di acqua corrente, se necessario calda e di mezzi detergenti e per asciugarsi.
- I lavabi devono essere in numero minimo di uno ogni 5 lavoratori e 1 gabinetto ogni 10 lavoratori impegnati nel cantiere
- I servizi igienici devono essere costruiti in modo da salvaguardare la decenza e mantenuti puliti
- In condizioni lavorative con mancanza di spazi sufficienti per l'allestimento dei servizi di cantiere, e in prossimità di strutture idonee aperte al pubblico, è consentito attivare delle convenzioni con tali strutture al fine di supplire all'eventuale carenza di servizi in cantiere: copia di tali convenzioni deve essere tenuta in cantiere ed essere portata a conoscenza dei lavoratori.
- Quando per particolari esigenze vengono utilizzati bagni mobili chimici, questi devono presentare caratteristiche tali da minimizzare il rischio sanitario per gli utenti

### impianto elettrico di cantiere

L'impianto elettrico dovrà essere realizzato utilizzando personale esclusivamente specializzato in conformità a quanto richiesto dal D.M.37/08 e la ditta incaricata della realizzazione dell'impianto avrà cura di rilasciare al cantiere apposita Dichiarazione di Conformità.

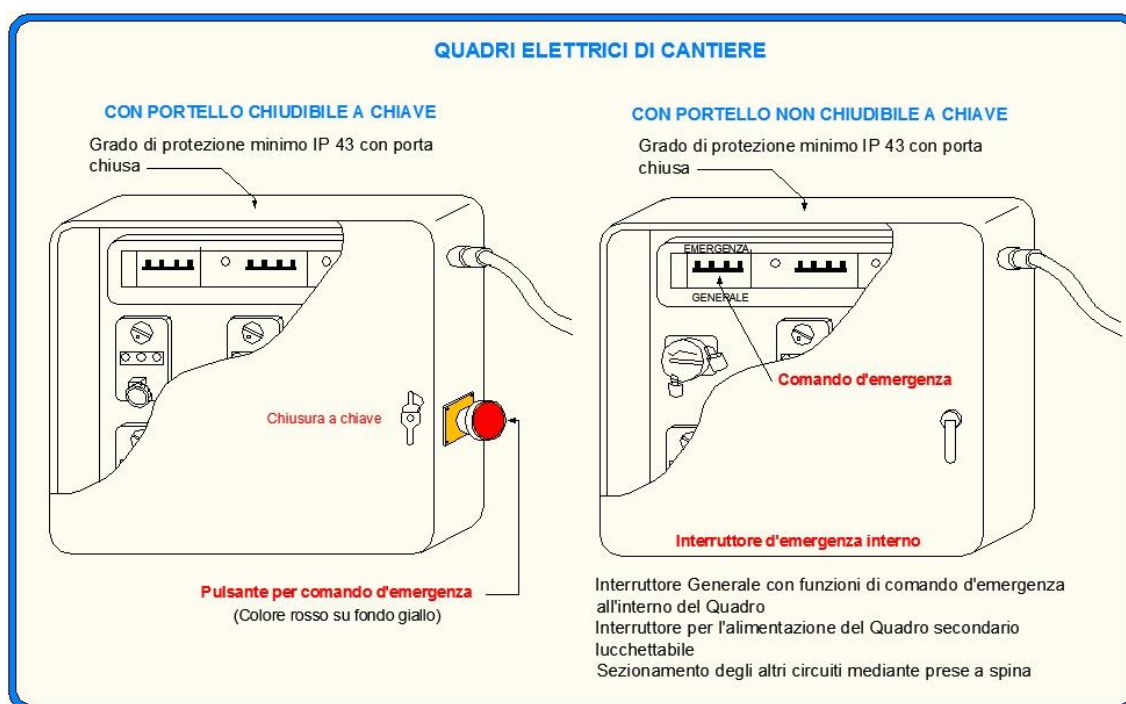

L'eventuale richiesta di allacciamento delle ditte subappaltatrici che operano in cantiere sarà fatta al Direttore tecnico di cantiere che indicherà il punto di attacco per le varie utenze; detta fornitura sarà subordinata alle seguenti condizioni:

- fornitura tramite allacciamento al quadro del Subappaltatore dotato come minimo di interruttore di linea e interruttore differenziale;
- esecuzione dell'impianto elettrico del Subappaltatore in conformità alle norme di buona tecnica ed eseguite a regola d'arte;
- dichiarazione di conformità.

**Sono assolutamente vietati allacciamenti di fortuna o difformi dalla buona tecnica.**

I quadri elettrici di distribuzione vengono collocati in posizione che ne consentano l'agevole manovra, facilitata dall'indicazione dei circuiti derivati, le apparecchiature di comando ed i dispositivi di protezione a tempo inverso e/o differenziali vengono collocati in apposite cassette stagne aventi un grado di protezione meccanica confacente ed adeguato all'installazione prevista.

**RISCHI PRESENTI**

- Elettrocuzione

**SEGNALETICA PREVISTA**

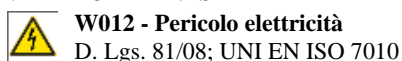

**Impianto di terra e di protezione contro le scariche atmosferiche**

L'impianto di terra, a protezione delle tensioni di contatto, dovrà essere messo in comune con l'eventuale impianto di protezione dalle scariche atmosferiche, al quale saranno collegate tutte le masse metalliche di notevoli dimensioni.

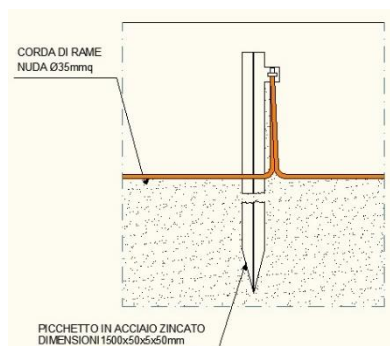

### MESSA A TERRA PONTEGGIO

RISCHIO  
ELETTRUCUZIONE



Ogni tratta di ponteggio deve essere collegata a terra in almeno due punti ed i dispersori devono essere almeno quattro

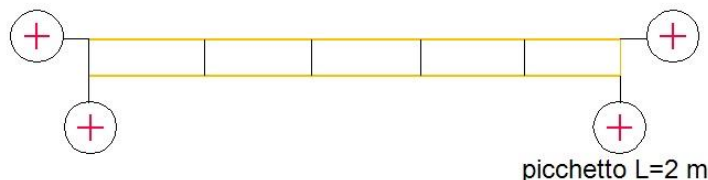

Utilizzare corda in rame da 35 mmq o in acciaio zincato da 50 mmq

Gli impianti dovranno essere verificati prima della messa in servizio da un tecnico competente per conto dell'impresa proprietaria dell'impianto e denunciati, entro 30 giorni, all'INAIL.

### MESSA A TERRA GRU

RISCHIO  
ELETTRUCUZIONE



Particolare morsetti

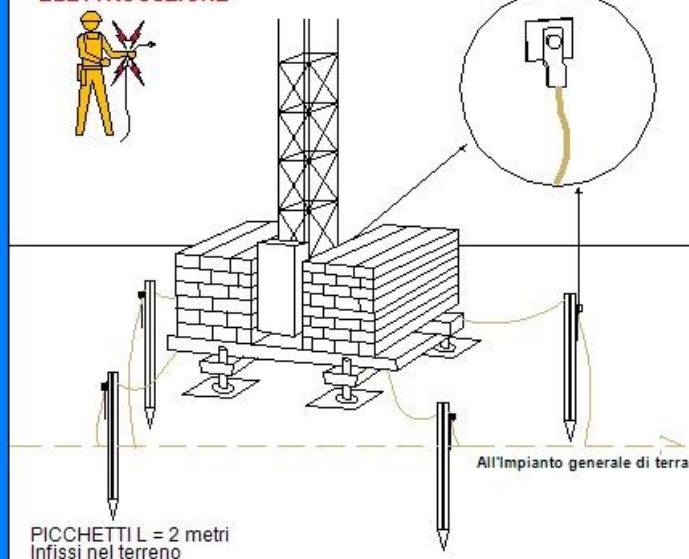
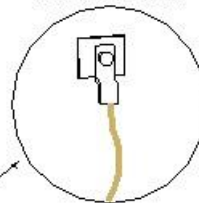

PICCHETTI L = 2 metri  
Infissi nel terreno

● La GRU va collegata a terra in 2 punti con almeno 4 dispersori

Utilizzare corda in rame da 35 mmq o in acciaio zincato da 50 mmq

### RISCHI PRESENTI

- Elettrocuzione



IMPIANTO FOTOVOLTAICO "TAVOLETTA"  
PIANO PRELIMINARE DI COORDINAMENTO E  
SICUREZZA



21/04/2023

REV: 2

Pag. 15

**DPI PREVISTI PER I LAVORATORI**



**Guanti per rischi elettrici e folgorazione**  
EN 60903

**SEGNALETICA PREVISTA**



**W012 - Pericolo elettricità**  
D. Lgs. 81/08; UNI EN ISO 7010

**Autogrù**

Per la movimentazione di merci e pezzi d'opera che avvengono con l'ausilio dell'autogrù, le imprese dovranno garantire il rispetto della viabilità, delle zone di lavoro e dei giorni concordati con il CSE.



**RISCHI PRESENTI**

- Caduta di materiale dall'alto
- Cesoiamento
- Elettrocuzione

**PRESCRIZIONI ORGANIZZATIVE ED ESECUTIVE**

**Generali**

- In caso di presenza di linee elettriche aeree, si seguiranno le specifiche prescrizioni. In particolare, la distanza minima di una linea elettrica attiva dall'area di manovra della gru, misurata in orizzontale, non deve essere inferiore a mt. 5. Per distanze inferiori, sarà cura del datore di lavoro o suo preposto accertarsi che sia stata fatta la domanda di sospensione all'ente esercente, accordandosi per i giorni e le ore previste per tale sospensione. L'accordo con l'ente erogatore deve essere stipulato per iscritto e una copia deve essere tenuta in cantiere. Se non è possibile far sospendere la corrente, si deve delimitare il percorso autogrù con recinzioni e cartelli di pericolo in modo tale che in nessun caso l'autogrù possa venire a contatto con la linea elettrica.
- In vicinanza di linee elettriche aeree, gli operatori addetti alla movimentazione di Gru o Autogrù devono operare a velocità ridotta rispetto alle condizioni normali.
- L'area di ingombro alla base dovrà essere delimitata con recinzione provvisoria per tutta la durata dei lavori.

**Viabilità principale per il cantiere**

La viabilità di cantiere dovrà essere conforme alle seguenti disposizioni:

La larghezza delle rampe d'accesso al fondo degli scavi deve consentire un franco di almeno 70 cm oltre la sagoma d'ingombro

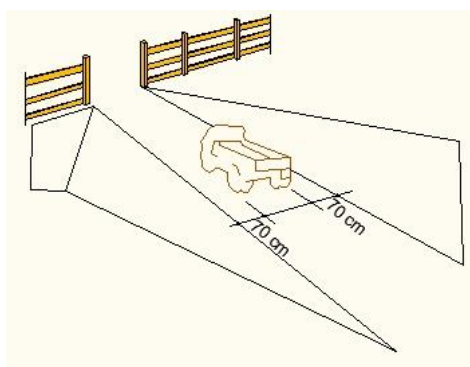

Qualora nei tratti lunghi il franco venga limitato ad un sol lato devono essere realizzate piazzuole o nicchie di rifugio ad intervalli non superiori a 20 metri lungo l'altro lato

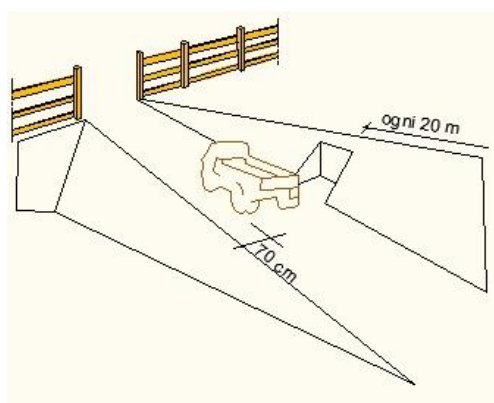

I viottoli e le scale con gradini ricavati nel terreno o nella roccia devono essere provvisti di parapetto nei tratti prospicienti il vuoto quando il dislivello superi i 2.00 metri

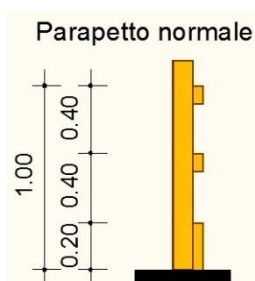

## PRESCRIZIONI ORGANIZZATIVE ED ESECUTIVE

### Generali

- L'accesso dei pedoni deve essere separato da quello dei mezzi, per tale scopo, l'impresa affidataria dovrà definire i percorsi da utilizzare.
- L'accesso pedonale al fondo dello scavo deve essere reso indipendente dall'accesso carrabile; solo nel caso in cui non fosse possibile realizzare tale accesso, la larghezza delle rampe deve essere tale da consentire un franco di almeno 70 centimetri, oltre la sagoma di ingombro del veicolo.
- Qualora nei tratti lunghi il franco venga limitato ad un solo lato, devono essere realizzate piazzuole o nicchie di rifugio ad intervalli non superiori a 20 metri lungo l'altro lato.





IMPIANTO FOTOVOLTAICO "TAVOLETTA"  
PIANO PRELIMINARE DI COORDINAMENTO E  
SICUREZZA



21/04/2023

REV: 2

Pag. 17

### Aree di deposito materiali

L'area di stoccaggio dei materiali, chiaramente identificata e ben delimitata nella planimetria, deve risultare raggiungibile dai mezzi di trasporto (autocarri, carriole, ecc.). Il materiale ivi depositato deve essere mantenuto ordinato in relazione alla sua tipologia ed alla sua movimentazione.

È vietato comunque costituire depositi di materiali presso il ciglio degli scavi; qualora tali depositi siano necessari per le condizioni di lavoro, si deve provvedere alle necessarie puntellature o sostegno preventivo della corrispondente parete di scavo.

I depositi in cataste, pile, mucchi devono essere effettuati in modo da evitare crolli e cedimenti e che i materiali possano essere prelevati senza dover ricorrere a manovre pericolose.

I percorsi per la movimentazione dei carichi devono essere scelti in modo da evitare quanto più possibile che essi interferiscano con zone in cui si trovano persone. Quando ciò non sia possibile i trasporti e la movimentazione, anche aerea, dei carichi dovranno essere opportunamente segnalati onde consentire lo spostamento delle persone.

Al manovratore del mezzo di sollevamento e trasporto deve essere garantito il controllo delle condizioni di tutto il percorso, anche ricorrendo a personale ausiliario.

### Illuminazione di emergenza

L'illuminazione di emergenza è prevista per le seguenti motivazioni:

1. Presenza di lavori notturni
2. Lavori in luoghi non illuminati (Lavori in gallerie, locali interrati, locali chiusi di edifici ecc.)



### Mezzi estinguenti

In cantiere dovranno essere ben identificati i mezzi ed impianti di estinzione (Estintori portatili, carrellati) e l'impresa che ne curerà l'installazione, dovrà garantirne l'efficienza e le verifiche obbligatorie di legge per tutta la durata dei lavori.

### Consultazione RLS - attuazione a quanto previsto dall'articolo 102

Prima dell'accettazione del piano di sicurezza e di coordinamento di cui all'articolo 100 e delle modifiche significative apportate allo stesso, il datore di lavoro di ciascuna impresa esecutrice consulta il rappresentante



IMPIANTO FOTOVOLTAICO "TAVOLETTA"  
PIANO PRELIMINARE DI COORDINAMENTO E  
SICUREZZA



21/04/2023

REV: 2

Pag. 18

dei lavoratori per la sicurezza e gli fornisce eventuali chiarimenti sul contenuto del piano. Il rappresentante dei lavoratori per la sicurezza ha facoltà di formulare proposte al riguardo.

La presa visione del presente Piano e la formulazione delle eventuali proposte da parte dei Rappresentanti dei lavoratori per la sicurezza, sono riportate all'ultima pagina del PSC alla Sezione FIRME.

### Disposizioni per dare attuazione a quanto previsto dall'art. 92, comma 1 lettera c)

L'organizzazione per la cooperazione e il coordinamento tra i datori di lavoro, compresi i lavoratori autonomi, dovrà avvenire per mezzo di riunioni di coordinamento convocate dal CSE, con periodicità stabilite dallo stesso in funzione delle esigenze di cantiere.

Prima del loro ingresso in cantiere le imprese esecutrici dovranno fornire al CSE il nominativo di un preposto al quale il CSE si rivolgerà per eventuali comunicazioni in assenza del datore di lavoro. Il nominativo del preposto dovrà essere indicato nel POS di ogni impresa.

Alle imprese e lavoratori autonomi sarà consegnato il Piano di sicurezza e coordinamento prima del loro ingresso in cantiere.

All'inizio di ogni fase lavorativa il CSE dovrà effettuare un sopralluogo per accertarsi della completa installazione delle opere provvisorie e il mantenimento in sicurezza delle stesse.

Il sopralluogo sarà verbalizzato dal coordinatore e controfirmato dalle figure responsabili (imprese, committente/ responsabile dei lavori).

### Disposizioni per dare attuazione a quanto previsto dall'articolo 102

Prima dell'accettazione del piano di sicurezza e di coordinamento di cui all'articolo 100 e delle modifiche significative apportate allo stesso, il datore di lavoro di ciascuna impresa esecutrice consulta il rappresentante dei lavoratori per la sicurezza e gli fornisce eventuali chiarimenti sul contenuto del piano. Il rappresentante dei lavoratori per la sicurezza ha facoltà di formulare proposte al riguardo.

La presa visione del presente Piano e la formulazione delle eventuali proposte da parte dei Rappresentanti dei lavoratori per la sicurezza, sono riportate all'ultima pagina del PSC alla Sezione FIRME.

### Modalità di accesso dei mezzi di fornitura dei materiali

Per l'accesso dei mezzi per la fornitura dei materiali dovrà essere nominato uno o più preposti, i quali dovranno organizzare gli ingressi senza creare interferenze.

Il movimento e la circolazione dei veicoli in cantiere dovrà essere regolamentato dall'impresa ed in particolare dal preposto di cantiere che dovrà prendersi carico del mezzo indirizzandolo, anche con i segnali manuali convenzionali, fino al termine delle manovre necessarie al posizionamento nel punto dello scarico o nella piazzola appositamente predisposta.



L'impresa affidataria dovrà assicurare la viabilità di cantiere, intesa come adeguatezza delle vie di transito e delle aree di manovra a sostenere senza cedimenti il peso dei mezzi; particolare attenzione deve essere posta all'eventuale presenza di terreni di riporto che possono inficiare la stabilità del terreno, e alla eventuale non transitabilità sopra a tubazioni sotterranee e a linee elettriche interrato.

L'area di scarico dovrà essere consolidata, livellata e mantenuta sgombra da materiali che possano costituire ostacolo o disturbo alla manovra di posizionamento del mezzo; particolare attenzione dovrà essere posta alle interferenze dovute alla vicinanza di altri edifici, manufatti, o impalcature e di altri mezzi di sollevamento.



Si ricorda inoltre che durante la fase di scarico deve essere vietato l'avvicinamento di personale non autorizzato mediante avvisi e sbarramenti.

## Sezione 5 - LAVORAZIONI

Nella seguente tabella sono riportate le lavorazioni oggetto del presente Piano di Sicurezza, che sono state suddivise in ATTIVITA' LAVORATIVE ed in FASI DI LAVORO.

ATTIVITA'	FASI DI LAVORO
ARREDO URBANO	<ul style="list-style-type: none"><li>Sistemazione aree a verde</li></ul>
COSTRUZIONE EDIFICIO CIVILE	
DEMOLIZIONI TAGLI E RIMOZIONI	
MURATURE E TRAMEZZI	
IMPERMEABILIZZAZIONI	
IMPIANTI ELETTRICI ESTERNI	<ul style="list-style-type: none"><li>Impianto elettrico e di terra esterno</li></ul>
OPERE STRADALI	<ul style="list-style-type: none"><li>Compattazione di rilevati o fondazioni stradali</li><li>Cordoli marciapiedi e canalette</li></ul>
PAVIMENTI E RIVESTIMENTI	
INTONACI	
SCAVI E MOVIMENTI DI TERRA	<ul style="list-style-type: none"><li>Rinterri</li><li>Scavo a sezione obbligata con mezzi meccanici e a mano</li></ul>
STRUTTURE IN CEMENTO ARMATO	
STRUTTURE METALLICHE	<ul style="list-style-type: none"><li>Carpenteria metallica</li></ul>
STRUTTURE PREFABBRICATE	<ul style="list-style-type: none"><li>Montaggio strutture prefabbricate</li></ul>
TINTEGGIATURE E PITTURAZIONI	
VESPAI E MASSETTI	
INSTALLAZIONE IMPIANTI FOTOVOLTAICI	<ul style="list-style-type: none"><li>Trasporto e scarico pannelli</li><li>Installazione moduli fotovoltaici su piani predisposti</li><li>Allaccio e messa in esercizio impianto</li><li>Installazione gruppo elettrogeno</li></ul>



IMPIANTO FOTOVOLTAICO "TAVOLETTA"  
PIANO PRELIMINARE DI COORDINAMENTO E  
SICUREZZA



21/04/2023

REV: 2

Pag. 20

IMPIANTI ELETTRICI INDUSTRIALI

- Allaccio Ente erogatore
- Realizzazione impianto di messa a terra
- Installazione quadri MT
- Cablaggio quadro centrale, linea portante e posa cavi elettrici
- Realizzazione impianto elettrico interno
- Impianto di videosorveglianza ed allarmi
- Taratura strumenti elettrici

Il presente documento è di proprietà della ANTEX GROUP srl.  
È vietato la comunicazione a terzi o la riproduzione senza il permesso scritto della suddetta.  
La società tutela i propri diritti a rigore di Legge.

Comm.: C21-025-S05

ISO 9001  
BUREAU VERITAS  
Certification



## RISCHI E MISURE GENERALI

Di seguito sono riportati i rischi comuni alle lavorazioni previste e le prescrizioni che le aziende dovranno adottare a carattere generale.

### **RISCHIO: Elettrocuzione**

**Situazioni di pericolo:** Ogni volta che si lavora con attrezzature funzionanti ad energia elettrica o si transita in prossimità di lavoratori che ne fanno uso o si eseguono scavi e/o demolizioni con possibilità di intercettazione di linee elettriche in tensione. Lavori nelle vicinanze di linee elettriche aeree.



Prima di iniziare le attività dovrà essere effettuata una ricognizione dei luoghi di lavoro, al fine di individuare la eventuale esistenza di linee elettriche aeree o interrate e stabilire le idonee precauzioni per evitare possibili contatti diretti o indiretti con elementi in tensione.

I percorsi e la profondità delle linee interrate o in cunicolo in tensione dovranno essere rilevati e segnalati in superficie quando interessano direttamente la zona di lavoro. Dovranno essere altresì formulate apposite e dettagliate istruzioni scritte per i preposti e gli addetti ai lavori in prossimità di linee elettriche.



- La scelta degli impianti e delle attrezzature elettriche per le attività edili dovrà essere effettuata in funzione dello specifico ambiente di lavoro, verificandone la conformità alle norme di Legge e di buona tecnica.
- L'impianto elettrico di cantiere dovrà essere sempre progettato e dovrà essere redatto in forma scritta nei casi previsti dalla Legge; l'esecuzione, la manutenzione e la riparazione dello stesso dovrà essere effettuata da personale qualificato.
- Utilizzare materiale elettrico (cavi, prese) solo dopo attenta verifica di personale esperto (elettricista)
- Le condutture devono essere disposte in modo che non vi sia alcuna sollecitazione sulle connessioni dei conduttori, a meno che esse non siano progettate specificatamente a questo scopo.
- Per evitare danni, i cavi non devono passare attraverso luoghi di passaggio per veicoli o pedoni. Quando questo sia invece necessario, deve essere assicurata una protezione speciale contro i danni meccanici e contro il contatto con macchinario di cantiere.
- Per i cavi flessibili deve essere utilizzato il tipo H07 RN-F oppure un tipo equivalente.
- Verificare sempre, prima dell'utilizzo di attrezzature elettriche, i cavi di alimentazione per accertare l'assenza di usure, abrasioni.
- Non manomettere mai il polo di terra
- Usare spine di sicurezza omologate CEI
- Usare attrezzature con doppio isolamento
- Controllare i punti di appoggio delle scale metalliche
- Evitare di lavorare in ambienti molto umidi o bagnati o con parti del corpo umide



### **RISCHIO: Caduta dall'alto**

**Situazioni di pericolo:** Ogni volta che si transita o lavora sui ponteggi o sulle opere provvisorie in quota (anche a modesta altezza), in prossimità di aperture nel vuoto (botole, aperture nei solai, vani scala, vani ascensore, ecc.), in prossimità di scavi o durante l'utilizzo di mezzi di collegamento verticale (scale, scale a pioli, passerelle, ascensori di cantiere, ecc.).



Le perdite di stabilità dell'equilibrio di persone che possono comportare cadute da un piano di lavoro ad un altro posto a quota inferiore (di norma con dislivello maggiore di 2 metri), devono essere impedito con misure di prevenzione, generalmente costituite da parapetti di trattenuta applicati a tutti i lati liberi di travi, impalcature, piattaforme, ripiani, balconi, passerelle e luoghi di lavoro o di passaggio sopraelevati. Si dovrà provvedere alla copertura e segnalazione di aperture su solai, solette e simili o alla loro delimitazione con parapetti a norma.



Imbracatura  
**Rif. norm.:** UNI EN 361



Cordino - Con assorbitore di energia  
**Rif. norm.:** UNI EN 354,355



Linea Ancoraggio - Tipo Flessibile  
**Rif. norm.:** UNI EN 353-2



Dispositivo Retrattile - Anticaduta  
**Rif. norm.:** UNI EN 360

Qualora risulti impossibile l'applicazione di tali protezioni dovranno essere adottate misure collettive o personali atte ad arrestare con il minore danno possibile le cadute. A seconda dei casi potranno essere utilizzate: superfici di arresto costituite da tavole in legno o materiali semirigidi; reti o superfici di arresto molto deformabili; dispositivi di protezione individuale di trattenuta o di arresto della caduta

Lo spazio corrispondente al percorso di un' eventuale caduta deve essere reso preventivamente libero da ostacoli capaci di interferire con le persone in caduta, causandogli danni o modificandone la traiettoria.

Il calcolo della distanza di caduta libera (**DCL**) viene effettuato al fine di dimensionare correttamente il sistema di caduta da adottare. Si supponga, ad esempio, di montare la linea di ancoraggio del primo ordine di telai di un ponteggio all'altezza del primo tavolato (anziché rialzata rispetto a tale quota). Il calcolo della distanza di caduta libera consentirebbe di evidenziare analiticamente l'impatto del lavoratore con il terreno o con altri ostacoli eventualmente presenti nell'area di cantiere.

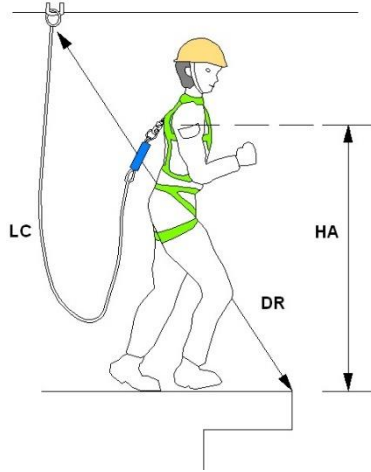

Per il calcolo di DCL si applica la seguente formula:

$$DCL = LC - DR + HA$$

Essendo (vedi figura):

DCL = Distanza di caduta libera

LC = Lunghezza del cordino

DR = Distanza, misurata in linea retta, tra il punto di ancoraggio ed il punto del bordo oltre il quale è possibile la caduta

HA = Massima altezza, rispetto ai piedi, dell'attacco del cordino alla imbracatura del lavoratore, quando questi è in posizione eretta (di solito 1.50 m)

L'eventuale montaggio e smontaggio dei ponteggi dovrà essere eseguito da personale esperto e seguendo le procedure di sicurezza e le raccomandazioni riportate nel Piano di montaggio, uso e smontaggio (PIMUS) che dovrà essere redatto dalla impresa esecutrice, ai sensi del D.Lgs. 81/08.

### **RISCHIO: Caduta di materiale dall'alto**

**Situazioni di pericolo:** Il rischio è presente tutte le volte che si lavora sotto o nelle vicinanze di strutture elevate in costruzione, restauro o demolizione, di ponteggi, di apparecchi di sollevamento ecc.

Il rischio è anche presente nei lavori dentro scavi, nelle fondazioni, nei pozzi, in cavità. Occorrerà installare idonei parapetti completi, con tavole fermapiiede nei ponteggi e in tutte le zone con pericolo di caduta nel vuoto (scale fisse, aperture nei solai, vani ascensore, ecc.)



Le perdite di stabilità incontrollate dell'equilibrio di masse materiali in posizione ferma o nel corso di maneggio e trasporto manuale o meccanico ed i conseguenti moti di crollo, scorrimento, caduta inclinata su pendii o verticale nel vuoto devono, di regola, essere impediti mediante la corretta sistemazione delle masse o attraverso l'adozione di misure atte a trattenere i corpi in relazione alla loro natura, forma e peso.

Gli effetti dannosi conseguenti alla possibile caduta di masse materiali su persone o cose dovranno essere eliminati mediante dispositivi rigidi o elastici di arresto aventi robustezza, forme e dimensioni proporzionate alle caratteristiche dei corpi in caduta.



Elmetto in polietilene o ABS

**Rif. norm.:** UNI EN 397

Antiurto, elettricamente isolato fino a 440 V e con sottogola

Quando i dispositivi di trattenuta o di arresto risultino mancanti o insufficienti, dovrà essere impedito l'accesso involontario alle zone di prevedibile caduta, segnalando convenientemente la natura del pericolo.

Per tutti i lavori in altezza i lavoratori dovranno assicurare gli attrezzi di uso comune ad appositi cordini o deporli in appositi contenitori.

Tutti gli addetti dovranno, comunque, fare uso sempre dell'elmetto di protezione personale, dotato di passagola per tutti i lavori in quota.

**⚠ RISCHIO: Seppellimento, sprofondamento**

Si dovranno adottare tecniche di scavo adeguate alle circostanze, e tali da garantire anche la stabilità di edifici ed opere preesistenti. Gli scavi dovranno essere realizzati e armati in relazione alla natura del terreno ed alle altre circostanze influenti sulla stabilità e comunque in modo da impedire slittamenti, frane, crolli e da resistere a spinte pericolose, causate anche da piogge, infiltrazioni, cicli di gelo e disgelo. Dovranno essere predisposti percorsi e mezzi per il sicuro accesso ai posti di lavoro e per il rapido allontanamento in caso d'emergenza.



La presenza di scavi aperti dovrà essere in tutti i casi Adeguatamente segnalata, sul ciglio degli scavi Dovranno essere vietati i depositi di materiali, il posizionamento di macchine pesanti o fonti di vibrazioni e urti, il passaggio e la sosta di veicoli. Ove si operi sul fondo di uno scavo, dovrà essere prevista la Sorveglianza di un addetto situato all'esterno dello scavo stesso. Per i terreni lavorati a superficie inclinata, in trincea ed in rilevato devono essere effettuati dei controlli periodici della stabilità del terreno, soprattutto a seguito di lavorazioni limitrofe con altri mezzi operativi.

In caso di previsioni di forti precipitazioni, fango o di instabilità dovuta a lavorazioni limitrofe o a incoerenza del terreno, le scarpate devono essere protette ed adeguatamente sostenute da armature o puntellamenti.

I lavori in scavi devono essere sospesi durante eventi meteorologici che possano influire sulla stabilità dei terreni; la stabilità delle pareti e delle protezioni dello scavo devono essere verificate prima della ripresa delle lavorazioni.

Prima dell'esecuzione di lavori di scavo dovranno essere individuate e segnalate le aree destinate allo scarico e/o deposito del materiale di risulta o di materiale destinato alla lavorazione.

Per scavi a sezione obbligata di profondità superiore a 1,5 m, posizionare adeguate sbadacchiature, sporgenti almeno 30 cm. al di sopra il ciglio dello scavo. In ogni attività di scavo da eseguirsi nel cantiere (a sezione obbligata, di sbancamento, manuali) dovranno rispettarsi le seguenti indicazioni generali:



TABELLA STABILITA' TERRENI

TERRENO	ANGOLO LIMITE DI STABILITA'		
	ASCIUTTO	UMIDO	BAGNATO
Rocce dure	80 - 85°	80 - 85°	80 - 85°
Rocce tenere e fessurate, tufo	50 - 55°	45 - 50°	40 - 45°
Pietrame	45 - 50°	40 - 45°	35 - 40°
Ghiaia	35 - 45°	30 - 40°	25 - 35°
Sabbia grossa non argillosa	30 - 35°	30 - 35°	25 - 30°
Sabbia fine (non argillosa)	30 - 40°	30 - 40°	10 - 40°
Terra vegetale	35 - 45°	30 - 40°	20 - 30°
Argilla, mame (terra argillosa)	40 - 50°	30 - 40°	10 - 30°
Terre forti	45 - 55°	35 - 45°	25 - 35°



- profilare le pareti dello scavo secondo l'angolo di natural declivio;
- evitare tassativamente di costituire depositi sul ciglio degli scavi;
- dove previsto dal progetto e/o richiesto dal dl, provvedere all'esecuzione di cassature del fronte dello scavo;
- per scavi dove sono previste le sbadacchiature, queste dovranno sporgere almeno 30 cm. al di sopra il ciglio dello scavo.

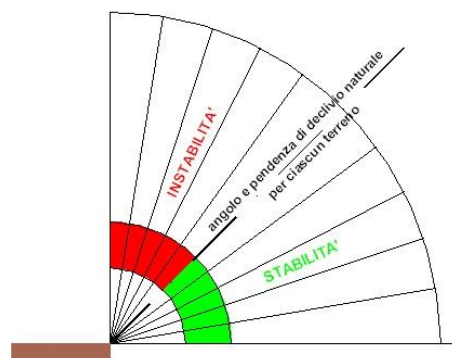
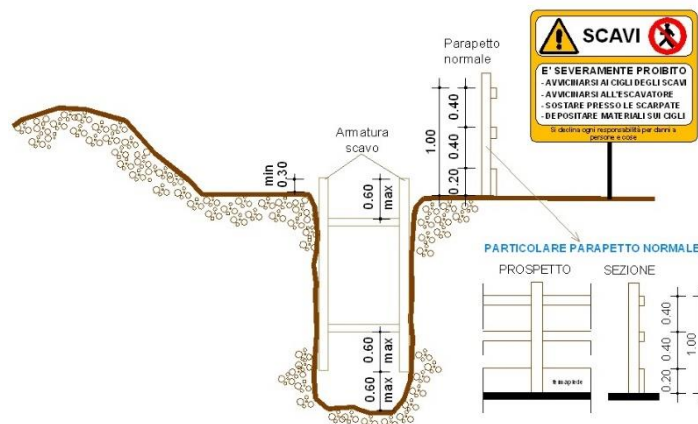

## RISCHIO: Urti e compressioni

**Situazioni di pericolo:** L'urto con mezzi, macchine e attrezzature in movimento è un evento abbastanza comune e può essere causa d'infortuni anche di considerevole gravità.

### Avvenimento

- Ogni volta che si transita o si lavora nelle vicinanze di ponteggi, opere provvisorie, strutture in fase di realizzazione, macchinari, attrezzature ecc... è presente il pericolo di urti contro parti sporgenti o parti in movimento
- Esecuzione di lavorazioni in prossimità di macchine e attrezzature con elementi a movimento alternato
- Presenza di oggetti sporgenti non segnalati adeguatamente
- Presenza di percorsi stretti e inadeguati alle esigenze di transito dei lavoratori e di movimentazione contemporanea di materiali



Gli utensili, gli attrezzi e gli apparecchi per l'impiego manuale dovranno essere tenuti in buono stato di conservazione ed efficienza e quando non utilizzati dovranno essere tenuti in condizioni di equilibrio stabile (ad esempio riposti in contenitori o assicurati al corpo dell'addetto) e non dovranno ingombrare posti di passaggio o di lavoro. I depositi di materiali in cataste, pile e mucchi dovranno essere organizzati in modo da evitare crolli o cedimenti e permettere una sicura e agevole movimentazione.

I lavoratori esposti a tale rischio dovranno essere dotati dei seguenti DPI:



IMPIANTO FOTOVOLTAICO "TAVOLETTA"  
PIANO PRELIMINARE DI COORDINAMENTO E  
SICUREZZA



21/04/2023

REV: 2

Pag. 26



Guanti -Edilizia Antitaglio  
**Rif. norm.:** UNI EN 388,420  
Guanti di protezione contro i rischi meccanici



Calzature - Livello di Protezione S3  
**Rif. norm.:** UNI EN ISO 20345  
Antiforo, sfilamento rapido e puntale in acciaio



Elmetto - In polietilene o ABS  
**Rif. norm.:** UNI EN 397  
Antiurto

 **RISCHIO: Tagli**

**Situazioni di pericolo:** Durante il carico, lo scarico e la movimentazione di materiali ed attrezzature di lavoro. Ogni volta che si maneggia materiale edile pesante scabroso in superficie (legname, laterizi, sacchi di cemento, ecc.) e quando si utilizzano attrezzi (martello, cutter, cazzuola, ecc.)

Dovrà essere evitato il contatto del corpo dell'operatore con elementi taglienti o pungenti o comunque capaci di procurare lesioni.

Tutti gli organi lavoratori delle apparecchiature dovranno essere protetti contro i contatti accidentali.



Utilizzare sempre Guanti e Calzature di sicurezza



Guanti -Edilizia Antitaglio  
**Rif. norm.:** UNI EN 388,420  
Guanti di protezione contro i rischi meccanici



Calzature - Livello di Protezione S3  
**Rif. norm.:** UNI EN ISO 20345  
Antiforo, sfilamento rapido e puntale in acciaio

Dove non sia possibile eliminare il pericolo o non siano sufficienti le protezioni collettive (delimitazione delle aree a rischio), dovranno essere impiegati i DPI idonei alla mansione (calzature di sicurezza, guanti, grembiuli di protezioni, schermi, occhiali, ecc.). Effettuare sempre una presa salda del materiale e delle attrezzature che si movimentano.

 **RISCHIO: Scivolamenti**

**Situazioni di pericolo:** Presenza di materiali vari, cavi elettrici e scavi aperti durante gli spostamenti in cantiere. Perdita di equilibrio durante la movimentazione dei carichi, anche per la irregolarità dei percorsi.

I percorsi per la movimentazione dei carichi ed il dislocamento dei depositi dovranno essere scelti in modo da evitare quanto più possibile le interferenze con zone in cui si trovano persone.

I percorsi pedonali interni al cantiere dovranno sempre essere mantenuti sgombri da attrezzature, materiali, macerie o altro capace di ostacolare il cammino degli operatori. Tutti gli addetti dovranno, comunque, indossare calzature di sicurezza idonee. Per ogni postazione di lavoro occorrerà individuare la via di fuga più vicina.



Essendo tale rischio sempre presente, occorrerà utilizzare, in tutte le attività di cantiere, le calzature di sicurezza.



Calzature - Livello di Protezione S3  
**Rif. norm.:** UNI EN ISO 20345  
Antiforo, sfilamento rapido e puntale in acciaio

Dovrà altresì provvedersi per il sicuro accesso ai posti di lavoro in piano, in elevazione e in profondità. Le vie d'accesso al cantiere e quelle corrispondenti ai percorsi interni dovranno essere illuminate secondo le necessità diurne e notturne.

### **RISCHIO: Incidenti automezzi**

**Situazioni di pericolo:** Durante la circolazione di più automezzi e macchine semoventi in cantiere o nelle immediate vicinanze, si possono verificare incidenti tra gli stessi, con conseguenti gravi danni a persone e/o a cose.

All'interno del cantiere, la circolazione degli automezzi e delle macchine semoventi deve essere regolata con norme il più possibile simili a quelle della circolazione su strade pubbliche, la velocità deve essere limitata a seconda delle caratteristiche e condizioni dei percorsi e dei mezzi.



La viabilità di cantiere deve essere atta a resistere al transito dei mezzi di cui è previsto l'impiego, con pendenze e curve adeguate alle possibilità dei mezzi stessi ed essere mantenute costantemente in condizioni soddisfacenti.

La larghezza delle strade e delle rampe deve essere tale da consentire un franco di almeno 0,70 metri oltre la sagoma di ingombro massimo dei mezzi previsti. Qualora il franco venga limitato ad un solo lato, devono essere realizzate, nell'altro lato, piazzole o nicchie di rifugio ad intervalli non superiori a 20 metri una dall'altra.

- Tutti i mezzi mobili a motore devono essere provvisti di segnale acustico.
- Se un mezzo non è progettato per operare indifferentemente nelle due direzioni, esso deve essere equipaggiato con uno speciale segnale luminoso e/o acustico che automaticamente diventa operativo quando si innesta la marcia indietro.
- I mezzi progettati per operare indifferentemente nelle due direzioni devono avere luci frontali nella direzione di marcia e luci rosse a tergo. Tali luci si devono invertire automaticamente quando si inverte la direzione di marcia.
- I mezzi mobili devono essere equipaggiati con girofaro i mezzi di trasporto speciali (per esplosivi, di emergenza) devono essere equipaggiati con segnali speciali.
- Le strade usate dai mezzi meccanici devono avere una manutenzione appropriata.
- Per evitare la formazione di fango e di polvere se sterrate, devono essere spianate, trattate con inerti e innaffiate periodicamente.
- La velocità deve essere limitata per garantire la massima sicurezza in ogni condizione.

- Le manovre in spazi ristretti od impegnati da altri automezzi devono avvenire con l'aiuto di personale a terra.
- Tali disposizioni devono essere richiamate con apposita segnaletica.
- Deve essere regolamentato l'accesso e la circolazione dei mezzi di trasporto personali per raggiungere i posti di lavoro. Se non sono approntate zone di parcheggio, separate da quelle di lavoro, all'interno del cantiere, i mezzi di trasporto personali devono essere lasciati all'esterno.

### **RISCHIO: Investimento**

**Situazioni di pericolo:** Presenza di automezzi e macchine semoventi circolanti o comunque presenti in cantiere o nelle immediate vicinanze.

All'interno del cantiere la circolazione degli automezzi e delle macchine semoventi dovrà essere regolata con norme il più possibile simili a quelle della circolazione sulle strade pubbliche e la velocità dovrà essere limitata a seconda delle caratteristiche e condizioni dei percorsi e dei mezzi.



Per l'accesso degli addetti ai rispettivi luoghi di lavoro dovranno essere approntati percorsi sicuri e, quando necessario, separati da quelli dei mezzi meccanici.

Le vie d'accesso al cantiere e quelle corrispondenti ai percorsi interni dovranno essere illuminate secondo le necessità diurne o notturne e mantenute costantemente in condizioni soddisfacenti.

Occorrerà controllare gli automezzi prima di ogni lavoro, in modo da accertarsi che tutte le parti e accessori possano operare in condizioni di sicurezza



Dovrà essere vietato condurre automezzi in retromarcia in condizioni di scarsa visibilità, ed occorrerà utilizzare un sistema di segnalazione sonoro e visivo specifico, e farsi segnalare da un altro lavoratore che la retromarcia può essere effettuata

Gli automezzi potranno essere condotti solo su percorsi sicuri

Occorrerà assicurarsi che tutti i lavoratori siano visibili e a distanza di sicurezza prima di utilizzare mezzi di scarico o di sollevamento

Sarà obbligatorio l'inserimento del freno di stazionamento durante le soste e la messa a dimora di idonee zeppe alle ruote se il mezzo è posizionato in pendenza



Utilizzare sbarramenti e segnaletica idonea in vicinanza di strade pubbliche

Tutti gli automezzi utilizzati in cantiere vanno ispezionati prima dell'inizio di ogni turno lavorativo, in modo da assicurare condizioni adeguate di sicurezza e scongiurare danni al veicolo con conseguente possibile incidente. Tutti i difetti devono essere eliminati prima della messa in servizio.



Indumenti Alta Visibilità - Giubbotti, tute, ecc.  
**Rif. norm.:** UUNI EN 471  
Utilizzare in caso di scarsa visibilità o lavori notturni

I lavoratori devono essere perfettamente visibili in ogni condizione di illuminamento. Utilizzare indumenti ad alta visibilità, di tipo rifrangente in lavori notturni

### **RISCHIO: Inalazione polveri**

**Situazioni di pericolo:** Inalazione di polveri durante lavorazioni quali demolizioni totali o parziali, esecuzione di tracce e fori, ecc, lavori di pulizia in genere, o che avvengono con l'utilizzo di materiali in grana minuta o in polvere oppure fibrosi.

Nelle lavorazioni che prevedono l'impiego di materiali in grana minuta o in polvere oppure fibrosi e nei lavori che comportano l'emissione di polveri o fibre dei materiali lavorati, la produzione e/o la diffusione delle stesse deve essere ridotta al minimo utilizzando tecniche e attrezzature idonee.

Le polveri e le fibre captate e quelle depositatesi, se dannose, devono essere sollecitamente raccolte ed eliminate con i mezzi e gli accorgimenti richiesti dalla loro natura.



Mascherina- Facciale Filtrante (Facciale filtrante FFP1 a doppia protezione)  
**Rif. norm.:** UNI UNI EN 405

Qualora la quantità di polveri o fibre presenti superi i limiti tollerati e comunque nelle operazioni di raccolta ed allontanamento di quantità importanti delle stesse, devono essere forniti ed utilizzati indumenti di lavoro e DPI idonei alle attività ed eventualmente, ove richiesto, il personale interessato deve essere sottoposto a sorveglianza sanitaria. Durante le demolizioni di murature, trezzecci, intonaci ecc, al fine di ridurre sensibilmente la diffusione di polveri occorrerà irrorare di acqua le parti da demolire.

Utilizzare idonea mascherina antipolvere o maschera a filtri, in funzione delle polveri o fibre presenti.

### **RISCHIO: Cesoiamento**

**Situazioni di pericolo:** Presenza di macchine con parti mobili (escavatori, gru, sollevatori, ecc.) o automezzi e equipaggiamenti in genere in posizione instabile.

Il Cesoiamento e lo stritolamento di persone tra parti mobili di macchine e parti fisse delle medesime o di opere, strutture provvisionali o altro, dovrà essere impedito limitando con mezzi materiali il percorso delle parti mobili o segregando stabilmente la zona pericolosa.



Qualora ciò non risulti possibile dovrà essere installata una segnaletica appropriata e dovranno essere osservate opportune distanze di rispetto; ove necessario dovranno essere disposti comandi di arresto di emergenza in corrispondenza dei punti di potenziale pericolo.

Dovrà essere obbligatorio abbassare e bloccare le lame dei mezzi di scavo, le secchie dei caricatori, ecc., quando non utilizzati e lasciare tutti i controlli in posizione neutra

Prima di utilizzare mezzi di scarico o di sollevamento o comunque con organi in movimento, occorrerà assicurarsi che tutti i lavoratori siano visibili e a distanza di sicurezza .

In caso di non completa visibilità dell'area, occorrerà predisporre un lavoratore addetto in grado di segnalare che la manovra o la attivazione può essere effettuata in condizioni di sicurezza ed in grado di interrompere la movimentazione in caso di pericolo.

### **RISCHIO: Proiezione di schegge**

**Situazioni di pericolo:** Ogni volta che si transita o si lavora nelle vicinanze di macchine o attrezzature con organi meccanici in movimento, per la sagomatura di materiali (flessibile, sega circolare, scalpelli, martelli demolitori, ecc.) o durante le fasi di demolizione (ristrutturazioni, esecuzione di tracce nei muri, ecc.).

Non manomettere le protezioni degli organi in movimento.

Eeguire periodicamente la manutenzione sulle macchine o attrezzature (ingrassaggio, sostituzione parti danneggiate, sostituzione dischi consumati, affilatura delle parti taglienti, ecc.).



Occhiali - Di protezione - In policarbonato antigraffio  
Rif. norm.: UNI EN 166

Visiera - Antiscegge  
Rif. norm.: NI EN 166  
Visiera antiscegge

In presenza di tale rischio occorre utilizzare gli occhiali protettivi o uno schermo di protezione del volto.

### RISCHIO: Inalazione gas e vapori

**Situazioni di pericolo:** Nei lavori a freddo o a caldo, eseguiti a mano o con apparecchi, con materiali, sostanze e prodotti che possono dar luogo, da soli o in combinazione, a sviluppo di gas, vapori, nebbie, aerosol e simili, dannosi alla salute.

Devono essere adottati provvedimenti atti ad impedire che la concentrazione di inquinanti nell'aria superi il valore massimo tollerato indicato nelle norme vigenti. La diminuzione della concentrazione può anche essere ottenuta con mezzi di ventilazione generale o con mezzi di aspirazione localizzata seguita da abbattimento.

In ambienti confinati deve essere effettuato il controllo del tenore di ossigeno, procedendo all'insufflamento di aria pura secondo le necessità riscontrate o utilizzando i DPI adeguati all'agente. Deve, comunque, essere organizzato il rapido deflusso del personale per i casi di emergenza.



Semimaschera - Filtrante Antigas (UNI EN 405)  
Rif. norm.: UNI EN 361

Qualora sia accertata o sia da temere la presenza o la possibilità di produzione di gas tossici o asfissianti o la irrespirabilità dell'aria ambiente e non sia possibile assicurare una efficace aerazione ed una completa bonifica, gli addetti ai lavori devono essere provvisti di idonei respiratori dotati di sufficiente autonomia. Deve inoltre sempre essere garantito il continuo collegamento con persone all'esterno in grado di intervenire prontamente nei casi di emergenza.

Utilizzare maschere o semimaschere di protezione adeguate in funzione dell'agente.

### RISCHIO: Punture

**Situazioni di pericolo:** Durante il carico, lo scarico e la movimentazione di materiali ed attrezzature di lavoro. Ogni volta che si maneggia materiale edile pesante scabroso in superficie (legname, laterizi, sacchi di cemento, ecc.) e quando si utilizzano attrezzi (martello, cutter, cazzuola, ecc.)

Dovrà essere evitato il contatto del corpo dell'operatore con elementi taglienti o pungenti o comunque capaci di procurare lesioni.

Tutti gli organi lavoratori delle apparecchiature dovranno essere protetti contro i contatti accidentali.



Dove non sia possibile eliminare il pericolo o non siano sufficienti le protezioni collettive (delimitazione delle aree a rischio), dovranno essere impiegati i DPI idonei alla mansione (calzature di sicurezza, guanti, grembiuli di protezioni, schermi, occhiali, ecc.). Effettuare sempre una presa salda del materiale e delle attrezzature che si movimentano.

Utilizzare sempre Guanti e Calzature di sicurezza



Guanti - Edilizia Antitaglio  
Rif. norm.: UNI EN 388,420



Calzature - Livello di Protezione S3  
Rif. norm.: UNI EN ISO 20345  
Antiforo, sfilamento rapido e puntale in acciaio

 **RISCHIO: Ustioni**

**Situazioni di pericolo:** Quando si transita o lavora nelle vicinanze di attrezzature che producono calore (lance termiche, fiamma ossidrica, saldatrici, ecc.) o macchine funzionanti con motori (generatori elettrici, compressori, ecc.); quando si effettuano lavorazioni con sostanze ustionanti.

Spegnere l'attrezzatura o il motore delle macchine se non utilizzate.

Seguire scrupolosamente le indicazioni fornite dal produttore o riportate sull'etichetta delle sostanze utilizzate.



Utilizzare guanti ed indumenti protettivi adeguati in funzione delle lavorazioni in atto.



Guanti -Anticalore  
Guanti di protezione contro i rischi termici





IMPIANTO FOTOVOLTAICO "TAVOLETTA"  
PIANO PRELIMINARE DI COORDINAMENTO E  
SICUREZZA



21/04/2023

REV: 2

Pag. 33

Non transitare o sostare nell'area in cui vengono eseguite lavorazioni con sviluppo di calore, scintille, ecc. o nelle quali vengono utilizzare sostanze pericolose.

 **RISCHIO: Rumore**

Ai sensi dell'art. 190 del D.Lgs. 81/08, dovrà essere valutato il rumore durante le effettive attività lavorative, prendendo in considerazione in particolare:

- Il livello, il tipo e la durata dell'esposizione, ivi inclusa ogni esposizione a rumore impulsivo
- I valori limite di esposizione ed i valori di azione di cui all'art. 189 del D.Lgs. 81/08
- Tutti gli effetti sulla salute e sulla sicurezza dei lavoratori particolarmente sensibili al rumore
- Gli effetti sulla salute e sicurezza dei lavoratori derivanti dalle interazioni tra rumore e sostanze ototossiche connesse all'attività svolta e fra rumore e vibrazioni, seguendo attentamente l'orientamento della letteratura scientifica e sanitaria ed i suggerimenti del medico competente
- Le informazioni sull'emissione di rumore fornite dai costruttori delle attrezzature impiegate, in conformità alle vigenti disposizioni in materia
- L'esistenza di attrezzature di lavoro alternative progettate per ridurre l'emissione di rumore;
- Il prolungamento del periodo di esposizione al rumore oltre l'orario di lavoro normale, in locali di cui e' responsabile
- Le informazioni raccolte dalla sorveglianza sanitaria, comprese, per quanto possibile, quelle reperibili nella letteratura scientifica;
- La disponibilità di dispositivi di protezione dell'udito con adeguate caratteristiche di attenuazione

Le classi di rischio e le relative misure di prevenzione sono riassunte nella seguente tabella:

Classi di Rischio	Misure di Prevenzione
<b>Classe di Rischio 0</b> $L_{EX} \leq 80$ dB (A) $L_{picco} \leq 135$ dB (C)	Nessuna azione specifica
<b>Classe di Rischio 1</b> $80 < L_{EX} \leq 85$ dB (A) $135 < L_{picco} \leq 137$ dB (C)	<b>INFORMAZIONE E FORMAZIONE:</b> in relazione ai rischi provenienti dall'esposizione al rumore <b>DPI:</b> messa a disposizione dei lavoratori dei dispositivi di protezione (rif. D.Lgs. 81/08 art. 193 , comma1, lettera a) <b>VISITE MEDICHE:</b> solo sul richiesta del lavoratore o qualora il medico competente ne confermi l'opportunità (rif. D.Lgs. 81/08 art. 196, comma 2)
<b>Classe di Rischio 2</b> $85 < L_{EX} \leq 87$ dB (A) $137 < L_{picco} \leq 140$ dB (C)	<b>INFORMAZIONE E FORMAZIONE:</b> in relazione ai rischi provenienti dall'esposizione al rumore; adeguata informazione e formazione sull'uso corretto delle attrezzature di lavoro in modo da ridurre al minimo l'esposizione al rumore <b>DPI:</b> scelta dei DPI che consentano di eliminare o ridurre al minimo il rischio per l'udito, previa consultazione dei lavoratori o dei loro rappresentanti (rif. D.Lgs. 81/08 art. 193 , comma1, lettera c). Si esigerà altresì che tali DPI vengano indossati (rif. D.Lgs. 81/08 art. 193 , comma1, lettera b) <b>VISITE MEDICHE:</b> obbligatorie (rif. D.Lgs. 81/08 art. 196 , comma 1)
<b>Classe di Rischio 3</b> $L_{EX} > 87$ dB (A) $L_{picco} > 140$ dB (C)	<b>INFORMAZIONE E FORMAZIONE:</b> in relazione ai rischi provenienti dall'esposizione al rumore; adeguata informazione e formazione sull'uso corretto delle attrezzature di lavoro in modo da ridurre al minimo l'esposizione al rumore <b>DPI:</b> scelta dei DPI che consentano di eliminare o ridurre al minimo il rischio per



IMPIANTO FOTOVOLTAICO "TAVOLETTA"  
PIANO PRELIMINARE DI COORDINAMENTO E  
SICUREZZA



21/04/2023

REV: 2

Pag. 34

l'udito, previa consultazione dei lavoratori o dei loro rappresentanti (rif. D.Lgs. 81/08 art. 193 , comma1, lettera c).  
Imposizione dell'obbligo di indossare tali DPI in grado di abbassare l'esposizione al di sotto dei valori inferiori di azione salvo richiesta e concessione in deroga da parte dell'organo vigilante competente (D.Lgs. 81/08 art.197)  
Verifica l'efficacia dei DPI e verifica che l'esposizione scende al di sotto del valore inferiore di azione.  
**VISITE MEDICHE:** obbligatorie (rif. D.Lgs. 81/08 art. 196 , comma 1)

**⚠ RISCHIO: Vibrazioni Mano-Braccio**

**Situazioni di pericolo:** Ogni qualvolta vengono utilizzate attrezzature che producono vibrazioni al sistema **mano-braccio**, quali:

- Scalpellatori, Scrostatori, Rivettatori
- Martelli Perforatori
- Martelli Demolitori e Picconatori
- Trapani a percussione
- Cesioie
- Levigatrici orbitali e roto-orbitali
- Seghe circolari
- Smerigliatrici
- Motoseghe
- Decespugliatori
- Tagliaerba



Durante l'utilizzo di tali attrezzature, vengono trasmesse vibrazioni al sistema mano-braccio, che comportano un rischio per la salute e la sicurezza dei lavoratori, in particolare disturbi vascolari, osteoarticolari, neurologici o muscolari.

**Il datore di lavoro dell' Impresa esecutrice dovrà valutare l' esposizione totale dei lavoratori esposti a tale rischio, come indicato dal D. Lgs. 81/08.**

**Nel POS dovrà indicare gli esiti di tale valutazione.**

**⚠ RISCHIO: MMC - Sollevamento e trasporto**

**Situazioni di pericolo:** Lavorazioni che non possono prevedere la meccanizzazione della movimentazione dei carichi (Es. confezioni di cemento, malte ecc.).



In riferimento alle indicazioni presenti nel D.Lgs 81/08 agli art. 167, 168 e 169 e nell'allegato XXXIII, la norma di riferimento per effettuare la valutazione del rischio concernente le movimentazione manuale di carichi catalogabili come "sollevamento e trasporto" è la UNI EN 11228-1.

Si ricorda che l'applicazione norma è consentita solo se verificate le seguenti condizioni:

- Il peso movimentato dev'essere maggiore di 3 kg;
- Deve avvenire ad una velocità compresa tra 0,5 ed 1 m/s su una superficie orizzontale.

La valutazione del rischio, ferme restando tutte le ipotesi di applicabilità della suddetta norma, costa essenzialmente con la verifica della seguente disequazione:

$$m \leq m_{ref} \cdot h_M \cdot v_M \cdot d_M \cdot a_M \cdot f_M \cdot c_M$$

dove:

- $m$  è il peso del grave movimentato;
- $m_{ref}$  è il valore limite di riferimento per la popolazione statistica a cui afferisce il lavoratore;
- $h_M$  è il moltiplicatore per la distanza orizzontale;
- $v_M$  è il moltiplicatore per la distanza verticale,  $c$
- $d_M$  è il moltiplicatore per la dislocazione verticale,
- $a_M$  è il moltiplicatore per l'asimmetria ,
- $f_M$  è il moltiplicatore per la frequenza con cui avviene la movimentazione;
- $c_M$  è il moltiplicatore che tiene conto della qualità della presa.

Per lavorazioni in cui è prevista tale tipologia di rischio il datore di lavoro indicherà l'esito della valutazione e le misure di prevenzione e protezione adottate.

 **RISCHIO: Fiamme ed esplosioni**

**Situazioni di pericolo:** Lavori con presenza di fiamme libere o che possono produrre scintille sia di origine elettrica che elettrostatica. Lavori in ambienti con vapori o polveri combustibili di sostanze instabili e reattive o con materie esplosive. Presenza, movimentazione e stoccaggio di bombole di gas.



L'incendio è una combustione che si sviluppa in modo incontrollato nel tempo e nello spazio. La combustione è una reazione chimica tra un corpo combustibile ed un comburente. I combustibili sono numerosi: legno, carbone, carta, petrolio, gas combustibile, ecc. Il comburente che interviene in un incendio è l'aria o, più precisamente, l'ossigeno presente nell'aria (21% in volume). Il rischio di incendio, quindi, esiste in tutti i locali. L'esplosione è una combustione a propagazione molto rapida con violenta liberazione di energia. Può avvenire solo in presenza di gas, vapori o polveri combustibili di alcune sostanze instabili e fortemente reattive o di materie esplosive.

Le cause, che possono provocare un incendio, sono:

- fiamme libere (ad esempio nelle operazioni di saldatura)
- particelle incandescenti provenienti da un qualsiasi fonte
- scintille di origine elettrica
- scintille di origine elettrostatica
- scintille provocate da un urto o sfregamento
- superfici e punti caldi
- innalzamento della temperatura dovuto alla compressione di gas
- reazioni chimiche
- getto conglomerato cementizio (vedi scheda specifica)
- messa in opera pozzetti
- ripristino e pulizia

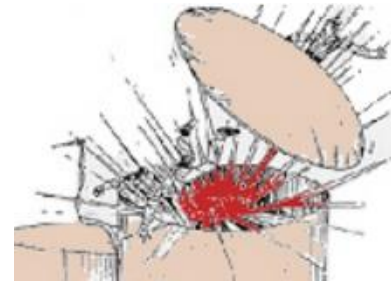

#### Precauzioni:

- Non effettuare saldature, operazioni di taglio o che possano comunque sviluppare calore o scintille in presenza di sostanze o polveri infiammabili.
- Non utilizzare contenitori che hanno contenuto sostanze infiammabili o tossiche prima di averli riempiti con acqua e lavati convenientemente.
- Durante le operazioni di saldatura non utilizzare ossigeno per ventilazione o pulizia.
- Attenersi alle istruzioni riportate nella scheda di sicurezza delle sostanze infiammabili utilizzate.
- Dovrà essere assolutamente vietato fumare nelle aree a rischio di incendio.

#### In caso di utilizzo di bombole di gas occorrerà attenersi alle seguenti misure minime preventive:

- Verificare l'esistenza della documentazione di prevenzione incendi prevista.
- Scegliere l'ubicazione delle bombole e loro posizionamento, considerando un possibile rischio d'incendio o d'esplosione.
- Tenere le bombole lontano dai luoghi di lavoro e da eventuali fonti di calore (fiamme, fucine, stufe, calore solare intenso e prolungato).
- Tenere in buono stato di funzionamento le valvole di protezione, i tubi, i cannelli, e gli attacchi, non sporcare con grasso od olio le parti della testa della bombola.
- Tenere ben stretti ai raccordi i tubi flessibili e proteggerli da calpestamenti.
- Evitare qualsiasi fuoriuscita di GPL perché essendo più pesante dell'aria può depositarsi nei punti più bassi (cantine, fosse), creando una miscela esplosiva che si può innescare anche solo con una scintilla (evitare pavimentazioni metalliche).
- Verificare l'adeguatezza ed il funzionamento dei sistemi di estinzione presenti (idranti, estintori, ecc.).

### **RISCHIO: Ribaltamento**

**Situazioni di pericolo:** Nella conduzione di automezzi di cantiere in genere o nel sollevamento meccanico di carichi, si può verificare il ribaltamento del mezzo con il rischio di schiacciamento di persone estranee o dello stesso operatore.

Le cause principali che portano i mezzi di cantiere all'instabilità si verificano quando essi sono in movimento.

Le due cause principali, che possono provocare il ribaltamento sono:

- il sovraccarico
- lo spostamento del baricentro
- i percorsi accidentati ed eventuali ostacoli.

La perdita dell'equilibrio in senso trasversale non può essere causata dal carico, ma solo da una manovra sbagliata: la più frequente è costituita dall'errore di frenare il mezzo, mentre esso sta percorrendo una traiettoria curvilinea. Tanto più alto è il baricentro del mezzo, tanto più facilmente esso si può ribaltare, per cui, soprattutto durante la marcia in curva, sia a vuoto che a carico, è assolutamente necessario procedere con prudenza ed evitare brusche manovre.

Tutti i mezzi con rischio di ribaltamento devono essere dotati di cabina **ROPS (Roll Over Protective Structure)**, cioè di una cabina progettata e costruita con una struttura atta a resistere a più ribaltamenti completi del mezzo.

Occorre effettuare sempre un sopralluogo sulle aree da percorrere, controllandone la stabilità, la assenza di impedimenti e valutando che le pendenze da superare siano al di sotto delle capacità del mezzo.



### **RISCHIO: Vibrazioni Corpo Intero**

**Situazioni di pericolo:** Ogni qualvolta vengono utilizzate attrezzature che producono vibrazioni al **corpo intero**, quali:

- Ruspe, pale meccaniche, escavatori
- Perforatori
- Carrelli elevatori
- Autocarri
- Autogru, gru
- Piattaforme vibranti



Durante l'utilizzo di tali attrezzature, vengono trasmesse vibrazioni al corpo intero, che comportano rischi per la salute e la sicurezza dei lavoratori, in particolare lombalgie e traumi del rachide.

**Il datore di lavoro dell' Impresa esecutrice dovrà valutare l' esposizione totale dei lavoratori esposti a tale rischio, come indicato dal D. Lgs. 81/08.**

**Nel POS dovrà indicare gli esiti di tale valutazione.**



IMPIANTO FOTOVOLTAICO "TAVOLETTA"  
PIANO PRELIMINARE DI COORDINAMENTO E  
SICUREZZA



Ingegneria & Innovazione

21/04/2023

REV: 2

Pag. 38

## **RISCHIO: Postura**

**Situazioni di pericolo:** il rischio da posture incongrue è assai diffuso e, seguendo una classificazione basata sul tipo di rischio posturale si possono individuare contesti lavorativi in cui sono presenti:

- sforzi fisici ed in particolare spostamenti manuali di pesi;
- posture fisse prolungate (sedute o erette);
- vibrazioni trasmesse a tutto il corpo;
- movimenti ripetitivi e continui di un particolare segmento corporeo.

E' ovvio che vi sono contesti lavorativi in cui si realizzano contemporaneamente due, anche più, di queste condizioni; tuttavia è utile rifarsi a questa classificazione unicamente per semplicità espositiva.

Le mansioni più esposte al rischio sono quelle del tinteggiatore e dell'intonacatore, che si caratterizzano per le elevate frequenze d'azione, le posture incongrue e lo sforzo applicato, spesso considerevole. Ad un livello di rischio medio si collocano i ferraioli e i carpentieri, anch'essi impegnati in attività con frequenze d'azione notevoli, ma con un minore sforzo applicato e pause decisamente più prolungate. I muratori, almeno per questo tipo di rischio, rientrano invece nella fascia con indici di rischio minori, con bassa frequenza d'azione, sforzo modesto (eccetto il caso della posa elementi) e pause più frequenti e prolungate.

## **PRINCIPALI MISURE DI PREVENZIONE**

### Modifiche strutturali del posto di lavoro

Nei lavori pesanti andrà favorita la meccanizzazione, negli altri il posto dovrà essere progettato "ergonomicamente" tenuto conto cioè delle dimensioni e delle esigenze e capacità funzionali dell'operatore.

### Modifiche dell'organizzazione del lavoro

Nei lavori pesanti, oltre alla meccanizzazione, servono a garantire l'adeguato apporto numerico di persone alle operazioni più faticose che dovessero essere svolte comunque manualmente (pensiamo al personale sanitario!). Negli altri lavori servono a introdurre apposite pause o alternative posturali per evitare il sovraccarico di singoli distretti corporei.

### Training, informazione sanitaria ed educazione alla salute

Sono di fondamentale importanza per la riuscita di qualsiasi intervento preventivo. Sono finalizzati non solo ad accrescere la consapevolezza dei lavoratori sull'argomento ma anche all'assunzione o modifica da parte di questi, tanto sul lavoro che nella vita extra lavorativa, di posture, atteggiamenti e modalità di comportamento che mantengano la buona efficienza fisica del loro corpo.

## **METODOLOGIA E CRITERI ADOTTATI**

L'analisi valutativa effettuata può essere, nel complesso, suddivisa nelle seguenti due fasi principali:

**A)** Individuazione di tutti i possibili PERICOLI esistenti nei luoghi in cui operano gli addetti al Cantiere ed in particolare:



IMPIANTO FOTOVOLTAICO "TAVOLETTA"  
PIANO PRELIMINARE DI COORDINAMENTO E  
SICUREZZA



21/04/2023

REV: 2

Pag. 39

- o Studio del Cantiere di lavoro (requisiti degli ambienti di lavoro, vie di accesso, sicurezza delle attrezzature, microclima, illuminazione, rumore, agenti fisici e nocivi)
- o Identificazione delle attività eseguite in Cantiere (per valutare i rischi derivanti dalle singole fasi)
- o Conoscenza delle modalità di esecuzione del lavoro (in modo da controllare il rispetto delle procedure e se queste comportano altri rischi, ivi compresi i rischi determinati da interferenze tra due o più lavorazioni singole)

**B) Valutazione dei RISCHI** relativi ad ogni pericolo individuato nella fase precedente

Nella fase **A** il lavoro svolto è stato suddiviso, ove possibile, in singole fasi e sono stati individuati i possibili pericoli osservando il lavoratore nello svolgimento delle proprie mansioni.

Nella fase **B**, per ogni pericolo accertato, si è proceduto a:

1) individuazione delle possibili conseguenze, considerando ciò che potrebbe ragionevolmente accadere, e scelta di quella più appropriata tra le quattro seguenti possibili **MAGNITUDO** del danno e precisamente

MAGNITUDO (M)	VALORE	DEFINIZIONE
LIEVE	1	Infortunio o episodio di esposizione acuta o cronica rapidamente reversibile che non richiede alcun trattamento
MODESTA	2	Infortunio o episodio di esposizione acuta o cronica con inabilità reversibile e che può richiedere un trattamento di primo soccorso
GRAVE	3	Infortunio o episodio di esposizione acuta o cronica con effetti irreversibili o di invalidità parziale e che richiede trattamenti medici
GRAVISSIMA	4	Infortunio o episodio di esposizione acuta o cronica con effetti letali o di invalidità totale

2) valutazione della **PROBABILITA'** della conseguenza individuata nella precedente fase A, scegliendo quella più attinente tra le seguenti quattro possibili:

PROBABILITA' (P)	VALORE	DEFINIZIONE
IMPROBABLE	1	L'evento potrebbe in teoria accadere, ma probabilmente non accadrà mai. Non si ha notizia di infortuni in circostanze simili.
POSSIBILE	2	L'evento potrebbe accadere, ma solo in rare circostanze ed in concomitanza con altre condizioni sfavorevoli
PROBABLE	3	L'evento potrebbe effettivamente accadere, anche se non automaticamente. Statisticamente si sono verificati infortuni in analoghe circostanze di lavoro.
M.PROBABLE	4	L'evento si verifica nella maggior parte dei casi, e si sono verificati infortuni in azienda o in aziende similari per analoghe condizioni di lavoro.

3) valutazione finale dell' entità del **RISCHIO** in base alla combinazione dei due precedenti fattori e mediante l'utilizzo della seguente **MATRICE** di valutazione:

P - P r o b a b i l i t à	MOLTO PROBABILE	1	4	8	12	16
	PROBABILE	2	3	6	9	12
	POCO PROBABILE	3	2	4	6	8
	IMPROBABILE	4	1	2	3	4
			1	2	3	4
			LIEVE	MODESTA	GRAVE	GRAVISSIMA
			D - D a n n o			

Dalla combinazione dei due fattori precedenti (PROBABILITA' e MAGNITUDO) viene ricavata, come indicato nella Matrice di valutazione sopra riportata, l'Entità del RISCHIO, con la seguente gradualità:

<b>1</b> $1 \leq DxP \leq 2$ <b>M.BASSO</b>	<b>2</b> $2 < DxP \leq 4$ <b>BASSO</b>	<b>3</b> $4 < DxP \leq 8$ <b>MEDIO</b>	<b>4</b> $8 < DxP \leq 16$ <b>ALTO</b>
---	--	--	--

## ATTIVITA' LAVORATIVE

Qui di seguito vengono riportate le diverse fasi lavorative oggetto dei lavori. Per ognuna di esse sono stati individuati e valutati i rischi, sono state altresì dettagliate le misure di prevenzione ed indicati i Dispositivi di Protezione Individuale da indossare. Sono state, inoltre, indicate le eventuali attrezzature, opere provvisoriale e sostanze impiegate.

## ATTIVITA': ARREDO URBANO

ARREDO URBANO

### FASE DI LAVORO: Sistemazione aree a verde

**Impresa Esecutrice:**

Trattasi delle operazioni di taglio di siepi, decespugliazioni e sistemazione aree a verde in genere, anche per la ripulitura dalla vegetazione di strade, fossati, percorsi, aree verdi ecc. In caso di utilizzo del





IMPIANTO FOTOVOLTAICO "TAVOLETTA"  
PIANO PRELIMINARE DI COORDINAMENTO E  
SICUREZZA



21/04/2023

REV: 2

Pag. 41

decespugliatore manuale occorrerà che la sua impugnatura e le cinghie abbiano disegno ergonomico e la macchina deve essere bilanciata. Devono, inoltre, essere dotati di una valvola di bloccaggio per prevenire da qualsiasi azione accidentale. Occorrerà attenersi, comunque, alle istruzioni relative all'utilizzo del decespugliatore o di altre attrezzature specifiche.

### RISCHI DELLA FASE DI LAVORO

La tabella che segue contiene i rischi risultanti dall'analisi e dalla valutazione.

RISCHIO	VALUTAZIONE		
Proiezione di schegge	2 - Poco probabile	3 - Grave	6 - Medio
Tagli	3 - Probabile	2 - Modesto	6 - Medio
Urti e compressioni	2 - Poco probabile	2 - Modesto	4 - Basso

### MISURE DI PREVENZIONE E PROTEZIONE

#### Generali

- Verificare l'uso costante dei DPI da parte di tutti i lavoratori.
- Attenersi alle istruzioni riportate nelle allegate schede di sicurezza delle attrezzature utilizzate
- Programmare l'intervento evitando possibilmente la presenza di altri operatori. Occorrerà, comunque, segnalare la presenza dei lavori in corso mediante segnaletica nelle parti comuni o private esterne e transennare tutta l'area interessata all'intervento
- Usare i DPI previsti dalle operazioni specifiche

#### Tagli

- Impedire l'avvicinamento, la sosta ed il transito di persone non addette ai lavori, soprattutto durante l'utilizzo di attrezzi taglienti quali falci, decespugliatori, ecc. con segnalazioni e delimitazioni idonee

#### ELENCO FONTI DI RISCHIO DELLA FASE DI LAVORO

- Attrezzatura manuale da taglio
- Decespugliatore a motore

#### DPI DA UTILIZZARE



**Elmetti di protezione**  
EN 397



**Guanti per rischi meccanici**  
EN 388



**Occhiali due oculari**  
EN 166



**Scarpa S2**  
UNI EN ISO 20345

*Nota: la valutazione dei rischi delle fonti sopra indicate è riportata ai paragrafi successivi.*

### ATTIVITA': COSTRUZIONE EDIFICIO CIVILE

Costruzione edificio civile con struttura in c.a. e rifiniture standard



IMPIANTO FOTOVOLTAICO "TAVOLETTA"  
PIANO PRELIMINARE DI COORDINAMENTO E  
SICUREZZA



21/04/2023

REV: 2

Pag. 42

#### ATTIVITA': DEMOLIZIONI TAGLI E RIMOZIONI

Trattasi di demolizioni parziali o totali eseguite mediante mezzi meccanici

#### ATTIVITA': MURATURE E TRAMEZZI

Esecuzione di murature di diversa natura e tipologia.

#### ATTIVITA': IMPERMEABILIZZAZIONI

Trattasi delle attività connesse alla realizzazione di impermeabilizzazioni in genere.

#### ATTIVITA': IMPIANTI ELETTRICI ESTERNI

IMPIANTI ELETTRICI ESTERNI

#### FASE DI LAVORO: Impianto elettrico e di terra esterno

**Impresa Esecutrice:**

Trattasi della esecuzione dell'impianto elettrico esterno interrato, in scavo predisposto, compreso tutte le opere accessorie e gli allacciamenti

- Carico e scarico dei materiali da automezzi e furgoni
- Posa di condutture elettriche interrate in scavo predisposto
- Infissione puntazze e posa corde in rame nudo per la rete di terra e morsettiere
- Cablaggio quadri elettrici, prove finali e collaudo impianto

#### RISCHI DELLA FASE DI LAVORO

La tabella che segue contiene i rischi risultanti dall'analisi e dalla valutazione.

RISCHIO	VALUTAZIONE		
Elettrocuzione	2 - Poco probabile	3 - Grave	6 - Medio

Il presente documento è di proprietà della ANTEX GROUP srl.  
È vietato la comunicazione a terzi o la riproduzione senza il permesso scritto della suddetta.  
La società tutela i propri diritti a rigore di Legge.

Comm.: C21-025-S05





IMPIANTO FOTOVOLTAICO "TAVOLETTA"  
PIANO PRELIMINARE DI COORDINAMENTO E  
SICUREZZA



21/04/2023

REV: 2

Pag. 43

Investimento	2 - Poco probabile	3 - Grave	6 - Medio
Scivolamenti	2 - Poco probabile	2 - Modesto	4 - Basso
Urti e compressioni	2 - Poco probabile	2 - Modesto	4 - Basso

## MISURE DI PREVENZIONE E PROTEZIONE

### Generali

- Verificare l'uso costante dei DPI da parte di tutti i lavoratori.
- I veicoli dovranno transitare a passo d'uomo successivamente ad avviso acustico e dovranno sostare o parcheggiare nelle zone predisposte
- Impiegare attrezzature in buono stato di conservazione

### Elettrocuzione

- Per lavorare sui quadri elettrici, si verificherà che il personale preposto sia qualificato ed abbia i requisiti necessari per poter svolgere questa mansione

### Investimento

- E' vietato sostare o eseguire lavori nelle zone di passaggio veicoli senza avere prima predisposto le opportune segnalazioni
- I veicoli in movimento dovranno impiegare idonee segnalazioni acustiche

### Scivolamenti

- Depositare a terra i materiali nei luoghi previsti e in ordine
- Mantenere il piano di calpestio sempre pulito e in ordine

### Urti e compressioni

- Durante la infissione delle puntazze controllare la assenza di persone estranee nella zona circostante e non avvicinare direttamente le mani alla zona di battitura, evitando, altresì di posizionarsi in modo instabile o su aree a rischio di caduta

## ELENCO FONTI DI RISCHIO DELLA FASE DI LAVORO

- Mola da banco
- Attrezzi manuali di uso comune
- Troncatrice
  
- Solventi
- Vernici

### **DPI DA UTILIZZARE**



**Elmetti di protezione**  
EN 397



**Guanti per rischi meccanici**  
EN 388



**Scarpa S2**  
UNI EN ISO 20345

*Nota: la valutazione dei rischi delle fonti sopra indicate è riportata ai paragrafi successivi.*

## **ATTIVITA': OPERE STRADALI**

### **Esecuzione di opere stradali**

Il presente documento è di proprietà della ANTEX GROUP srl.  
È vietata la comunicazione a terzi o la riproduzione senza il permesso scritto della suddetta.  
La società tutela i propri diritti a rigore di Legge.

Comm.: C21-025-S05





IMPIANTO FOTOVOLTAICO "TAVOLETTA"  
PIANO PRELIMINARE DI COORDINAMENTO E  
SICUREZZA



21/04/2023 REV: 2 Pag. 44

OPERE STRADALI

## FASE DI LAVORO: Compattazione di rilevati o fondazioni stradali

**Impresa Esecutrice:**

Trattasi delle operazioni di compactazione di rilevati in genere, eseguite mediante rullo compressore. In particolare si prevede:

- Delimitazione e sgombero dell'area di intervento
- Predisposizione cartellonistica
- Movimentazione macchine operatrici e compactazioni
- Eventuali modesti interventi con attrezzi manuali

### RISCHI DELLA FASE DI LAVORO

La tabella che segue contiene i rischi risultanti dall'analisi e dalla valutazione.

RISCHIO	VALUTAZIONE		
Caduta dall'alto	2 - Poco probabile	3 - Grave	6 - Medio
Investimento	2 - Poco probabile	3 - Grave	6 - Medio
Ribaltamento	1 - Improbabile	3 - Grave	3 - Basso
Urti e compressioni	2 - Poco probabile	2 - Modesto	4 - Basso

### MISURE DI PREVENZIONE E PROTEZIONE

#### Generali

- Verificare l'uso costante dei DPI da parte di tutti i lavoratori.
- Vietare il trasporto di terze persone sulle macchine operatrici
- Effettuare eventuali riparazioni ai mezzi utilizzati solo a motore spento
- Isolare la zona interessata ai lavori, al fine di evitare l'accesso a persone non autorizzate
- Spegnerne il motore del mezzo prima di scendere ed usare l'apposita scaletta
- Verificare l'uso costante dei D.P.I da parte di tutto il personale operante
- Verificare l'efficienza dei gruppi ottici per le lavorazioni con scarsa illuminazione

#### Caduta dall'alto

- Predisporre andatoie di attraversamento di largh. cm 60 per le persone e di cm 120 per il trasporto di materiale (art. 130, comma 1, D.Lgs. 81/08)

#### Investimento

- Adeguare la velocità ai limiti stabiliti in cantiere e transitare a passo d'uomo in prossimità dei posti di lavoro
- Segnalare l'operatività del mezzo col girofaro
- Verificare che l'avvisatore acustico ed il girofaro dei mezzi utilizzati siano funzionanti

#### Ribaltamento

- Tenere sotto controllo continuamente le condizioni del terreno in relazione a possibili cedimenti dello stesso

#### Urti e compressioni

- Allontanare uomini e mezzi dal raggio d'azione delle macchine operatrici

### ELENCO FONTI DI RISCHIO DELLA FASE DI LAVORO

Il presente documento è di proprietà della ANTEX GROUP srl.  
È vietata la comunicazione a terzi o la riproduzione senza il permesso scritto della suddetta.  
La società tutela i propri diritti a rigore di Legge.

Comm.: C21-025-S05



- Rullo compressore
- Attrezzi manuali di uso comune
- Pala meccanica
- Andatoie e passerelle

#### DPI DA UTILIZZARE



**Elmetti di protezione**  
EN 397



**Gilet ad alta visibilità**  
EN 471



**Guanti per rischi meccanici**  
EN 388



**Scarpa S2**  
UNI EN ISO 20345

*Nota: la valutazione dei rischi delle fonti sopra indicate è riportata ai paragrafi successivi.*

OPERE STRADALI

#### FASE DI LAVORO: Cordoli marciapiedi e canalette

Impresa Esecutrice:

Trattasi della formazione, su scavo predisposto, di cordoli in pietra e/o marciapiedi, e della realizzazione di canalette di scolo prefabbricate per lo smaltimento di acque meteoriche.

#### RISCHI DELLA FASE DI LAVORO

La tabella che segue contiene i rischi risultanti dall'analisi e dalla valutazione.

RISCHIO	VALUTAZIONE		
Investimento	2 - Poco probabile	3 - Grave	6 - Medio
Postura	3 - Probabile	2 - Modesto	6 - Medio
Tagli	2 - Poco probabile	2 - Modesto	4 - Basso
Rumore	Classe di rischio 0		TRASCURABILE
Vibrazioni Mano-Braccio	Rischio basso		BASSO

#### MISURE DI PREVENZIONE E PROTEZIONE

##### Generali

- Verificare l'uso costante dei DPI da parte di tutti i lavoratori.
- Durante i lavori su strada, in caso di passaggio di pedoni, se non esiste il marciapiede, o questo è occupato dal cantiere, dovrà essere delimitato e protetto un corridoio di transito pedonale, lungo il lato od i lati prospicienti il traffico veicolare
- In caso di presenza di traffico veicolare nella zona interessata, predisporre un Piano specifico di regolazione del traffico.

##### Investimento

- Accertarsi che sia stata delimitata l'area di intervento e che siano state predisposte le segnalazioni e protezioni necessarie per lavori su strade aperte al traffico
- Durante i lavori su strada, con necessità di interruzione momentanea del traffico, in caso di autorizzazione dell'ente proprietario, dovranno essere posti per ogni senso di marcia, segnali di «Limitazione della velocità» (seguiti dal segnale di «Fine limitazione della velocità») e di «Preavviso di deviazione»



IMPIANTO FOTOVOLTAICO "TAVOLETTA"  
PIANO PRELIMINARE DI COORDINAMENTO E  
SICUREZZA



21/04/2023

REV: 2

Pag. 46

#### Postura

- Adottare una postura ergonomicamente corretta, evitare sforzi eccessivi, movimenti bruschi e ripetitivi

#### Tagli

- Impedire l'avvicinamento, la sosta ed il transito di persone non addette ai lavori, soprattutto durante l'utilizzo di attrezzi taglienti quali falci, decespugliatori, forbici per potatura, ecc., con segnalazioni e delimitazioni idonee

#### ELENCO FONTI DI RISCHIO DELLA FASE DI LAVORO

- Compattatore a piatto vibrante
- Piccone
- Attrezzi manuali di uso comune

#### DPI DA UTILIZZARE



**Elmetti di protezione**  
EN 397



**Gilet ad alta visibilità**  
EN 471



**Guanti per rischi meccanici**  
EN 388



**Scarpa S2**  
UNI EN ISO 20345

*Nota: la valutazione dei rischi delle fonti sopra indicate è riportata ai paragrafi successivi.*

#### ATTIVITA': PAVIMENTI E RIVESTIMENTI

Messa in opera di pavimenti e rivestimenti di diversa natura

#### ATTIVITA': INTONACI

Esecuzione di intonaci esterni o interni

#### ATTIVITA': SCAVI E MOVIMENTI DI TERRA

Trattasi della esecuzione di scavi e movimenti di terra in genere per la esecuzione di lavori di diversa natura.

SCAVI E MOVIMENTI DI TERRA

Il presente documento è di proprietà della ANTEX GROUP srl.  
È vietata la comunicazione a terzi o la riproduzione senza il permesso scritto della suddetta.  
La società tutela i propri diritti a rigore di Legge.

Comm.: C21-025-S05





IMPIANTO FOTOVOLTAICO "TAVOLETTA"  
PIANO PRELIMINARE DI COORDINAMENTO E  
SICUREZZA



21/04/2023

REV: 2

Pag. 47

## FASE DI LAVORO: Rinterri

Impresa Esecutrice:

Trattasi della esecuzione di rinterri per lavori di diversa natura, quali riempimenti di scavi a sezione obbligata, ecc., eseguiti con mezzi meccanici con piccoli interventi manuali.

### RISCHI DELLA FASE DI LAVORO

La tabella che segue contiene i rischi risultanti dall'analisi e dalla valutazione.

RISCHIO	VALUTAZIONE		
Caduta dall'alto	2 - Poco probabile	3 - Grave	6 - Medio
Investimento	2 - Poco probabile	3 - Grave	6 - Medio
Ribaltamento	1 - Improbabile	3 - Grave	3 - Basso
Urti e compressioni	2 - Poco probabile	2 - Modesto	4 - Basso

### MISURE DI PREVENZIONE E PROTEZIONE

#### Generali

- Vietare il trasporto di terze persone sulle macchine operatrici
- Effettuare eventuali riparazioni ai mezzi utilizzati solo a motore spento
- Isolare la zona interessata ai lavori, al fine di evitare l'accesso a persone non autorizzate
- Spegnerne il motore del mezzo prima di scendere ed usare l'apposita scaletta
- Verificare l'uso costante dei D.P.I da parte di tutto il personale operante
- Verificare l'efficienza dei gruppi ottici per le lavorazioni con scarsa illuminazione
- Verificare l'uso costante dei DPI da parte di tutti i lavoratori
- Sensibilizzare periodicamente il personale operante relativamente ai rischi specifici delle operazioni da eseguire

#### Caduta dall'alto

- Predisporre andatoie di attraversamento di largh. cm 60 per le persone e di cm 120 per il trasporto di materiale (art. 130, comma 1, D.Lgs. 81/08)

#### Investimento

- Adeguare la velocità ai limiti stabiliti in cantiere e transitare a passo d'uomo in prossimità dei posti di lavoro
- Segnalare l'operatività del mezzo col girofaro
- Verificare che l'avvisatore acustico ed il girofaro dei mezzi utilizzati siano funzionanti

#### Ribaltamento

- Tenere sotto controllo continuamente le condizioni del terreno in relazione a possibili cedimenti dello stesso

#### Urti e compressioni

- Allontanare uomini e mezzi dal raggio d'azione delle macchine operatrici

### ELENCO FONTI DI RISCHIO DELLA FASE DI LAVORO

- Attrezzi manuali di uso comune
- Autocarro
- Pala meccanica
- Andatoie e passerelle

#### DPI DA UTILIZZARE



**Elmetti di protezione**  
EN 397



IMPIANTO FOTOVOLTAICO "TAVOLETTA"  
PIANO PRELIMINARE DI COORDINAMENTO E  
SICUREZZA



21/04/2023

REV: 2

Pag. 48



**Guanti per rischi meccanici**

EN 388



**Scarpa S2**

UNI EN ISO 20345



**Tuta**

EN 471

*Nota: la valutazione dei rischi delle fonti sopra indicate è riportata ai paragrafi successivi.*

SCAVI E MOVIMENTI DI TERRA

**FASE DI LAVORO: Scavo a sezione obbligata con mezzi meccanici e a mano**

**Impresa Esecutrice:**

Esecuzione di scavi a sezione ristretta eseguiti con mezzi meccanici con interventi manuali.

**RISCHI DELLA FASE DI LAVORO**

La tabella che segue contiene i rischi risultanti dall'analisi e dalla valutazione.

RISCHIO	VALUTAZIONE		
Elettrocuzione	2 - Poco probabile	3 - Grave	6 - Medio
Seppellimento, sprofondamento	2 - Poco probabile	3 - Grave	6 - Medio

**MISURE DI PREVENZIONE E PROTEZIONE**

**Generali**

- Il posto di manovra dell'addetto all'escavatore, quando questo non sia munito di cabina metallica, deve essere protetto con solido riparo (Art. 118, comma 4, D.Lgs. 81/08)
- Verificare l'uso costante dei DPI da parte di tutti i lavoratori
- I percorsi per la movimentazione dei carichi e il dislocamento dei depositi, durante le operazioni di scavo e movimenti di terra, devono essere scelti in modo da evitare interferenze con zone in cui si trovano persone.
- Durante i lavori di scavo dovrà essere vietata la sosta ed il passaggio dei non addetti ai lavori. (2087 - Codice Civile)
- Le armature provvisorie per sostenere apparecchi leggeri per lo scavo di pozzi o di scavi a sezione ristretta (arganetti o conocchie) azionati solamente a braccia, devono avere per base un solido telaio, con piattaforme per i lavoratori e fiancate di sostegno dell'asse dell'apparecchio opportunamente irrigidite e controventate (Punto 3.4.2, Allegato XVIII, D.Lgs. 81/08). In ogni caso, quando i suddetti apparecchi sono installati in prossimità di cigli di pozzi o scavi, devono essere adottate le misure necessarie per impedire franamenti o caduta di materiali (Punto 3.4.3, Allegato XVIII, D.Lgs. 81/08)

**Elettrocuzione**

- Prima dell'uso della attrezzatura, verificare che nella zona di lavoro non vi siano linee elettriche aeree che possano interferire con le manovre

**Seppellimento, sprofondamento**

- E' vietato costituire depositi di materiali presso il ciglio degli scavi. Qualora tali depositi siano necessari per le condizioni del lavoro, si deve provvedere alle necessarie puntellature (Art. 120 D.Lgs. 81/08)
- Le pareti dei fronti di attacco degli scavi devono essere tenute con una inclinazione o un tracciato tali, in relazione alla natura del terreno, da impedire franamenti. (Art.118 - D. Lgs. 81/08)
- Prima delle operazioni di scavo verrà verificata con la D.L. la consistenza e la stabilità del terreno, stabilendo così la tratta di scavo possibile in funzione di tali parametri.





IMPIANTO FOTOVOLTAICO "TAVOLETTA"  
PIANO PRELIMINARE DI COORDINAMENTO E  
SICUREZZA



21/04/2023

REV: 2

Pag. 49

- Quando per la particolare natura del terreno o per causa di piogge, di infiltrazione, di gelo o disgelo, o per altri motivi, siano da temere frane o scossoni, deve essere provveduto all'armatura o al consolidamento del terreno (Art. 118, comma 2, D.Lgs. 81/08)

ELENCO FONTI DI RISCHIO DELLA FASE DI LAVORO

- Autocarro
- Escavatore

**DPI DA UTILIZZARE**



**Elmetti di protezione**  
EN 397



**Guanti per rischi meccanici**  
EN 388



**Scarpa S2**  
UNI EN ISO 20345

*Nota: la valutazione dei rischi delle fonti sopra indicate è riportata ai paragrafi successivi.*

**ATTIVITA': STRUTTURE IN CEMENTO ARMATO**

Trattasi della realizzazione completa delle strutture in cemento armato comprendente la messa in opera di casseforme, lavorazione e posa ferri di armatura, getto di calcestruzzo e disarmo.

**ATTIVITA': STRUTTURE METALLICHE**

Trattasi della realizzazione di strutture metalliche in genere.

STRUTTURE METALLICHE

**FASE DI LAVORO: Carpenteria metallica**

**Impresa Esecutrice:**

Trattasi della realizzazione di strutture in acciaio assemblate in opera mediante bullonature e/o saldature, composta da capriate reticolari, arcarecci, controventi di falda e manto di copertura in lamiera grecata o pannelli grecati termoisolanti.

L'attività si svolge secondo le seguenti fasi:

- Formazione di opere provvisorie, ponteggi, piattaforme e piani di lavoro
- Approvvigionamento degli elementi strutturali in acciaio
- Stoccaggio in apposite aree.

Il presente documento è di proprietà della ANTEX GROUP srl.  
È vietata la comunicazione a terzi o la riproduzione senza il permesso scritto della suddetta.  
La società tutela i propri diritti a rigore di Legge.

Comm.: C21-025-S05





IMPIANTO FOTOVOLTAICO "TAVOLETTA"  
PIANO PRELIMINARE DI COORDINAMENTO E  
SICUREZZA



21/04/2023

REV: 2

Pag. 50

- Trasporto degli elementi con carrelli nelle aree di pre-assemblaggio o montaggio.
- Pre-assemblaggio degli elementi e dei sistemi di sicurezza.
- Allestimento delle predisposizioni antinfortunistiche a terra e imbracatura dei pezzi.
- Sollevamento degli elementi, singoli o preassemblati, a mezzo di apparecchi di sollevamento.
- Ricevimento, posizionamento e stabilizzazione in opera degli elementi
- Montaggio in quota mediante bullonatura oppure saldatura degli elementi metallici.
- Allestimento delle protezioni antinfortunistiche (parapetti, reti, ecc.).

### RISCHI DELLA FASE DI LAVORO

La tabella che segue contiene i rischi risultanti dall'analisi e dalla valutazione.

RISCHIO	VALUTAZIONE		
Caduta dall'alto	2 - Poco probabile	3 - Grave	6 - Medio
Fiamme ed esplosioni	2 - Poco probabile	3 - Grave	6 - Medio
Investimento	1 - Improbabile	3 - Grave	3 - Basso
MMC - Sollevamento e trasporto	Classe di rischio 0		Rischio accettabile
Tagli	2 - Poco probabile	2 - Modesto	4 - Basso
Urti e compressioni	2 - Poco probabile	2 - Modesto	4 - Basso

### MISURE DI PREVENZIONE E PROTEZIONE

#### Generali

- Verificare l'uso costante dei DPI da parte di tutti i lavoratori
- Utilizzare sempre i dispositivi di protezione individuale previsti
- Individuare percorsi agevoli e sicuri, per l'accesso ai posti di lavoro, nonché per il rapido abbandono in caso di emergenza.
- L'assemblaggio a terra degli elementi deve avvenire in area appositamente organizzata, delimitata e segnalata.
- Le operazioni di montaggio devono essere eseguite da lavoratori fisicamente idonei sotto la guida di persona esperta (caposquadra o assistente al montaggio) a ciò espressamente designata. Il personale utilizzato durante le operazioni di montaggio deve essere suddiviso per mansioni ben definite per le quali deve aver ricevuto un'informazione e formazione adeguata alle funzioni svolte.

#### Caduta dall'alto

- Durante le fasi transitorie di montaggio e completamento delle protezioni, utilizzare sempre attrezzature di protezione anticaduta
- Controllare la stabilità delle opere provvisorie e la completezza dei parapetti, nonché la chiusura di botole, asole e aperture verso il vuoto
- Utilizzare opere provvisorie indipendenti dall'opera in costruzione

#### Fiamme ed esplosioni

- Durante l'esecuzione delle saldature, osservare le seguenti regole:- In caso di lavori di saldatura a terra o in quota, evitare il diffondersi delle scintille nell'ambiente circostante ed utilizzare delimitazioni o barriere, anche mobili, idonee a contenere le scintille e fiamme.- Durante le operazioni di saldatura i gas prodotti non devono interessare le aree di lavoro e, se non risultano sufficientemente diluiti, devono essere aspirati e filtrati. - Acquisizione delle schede di sicurezza delle materie prime utilizzate, nonché degli elettrodi di saldatura.- Gli addetti devono fare uso dei previsti dispositivi di protezione delle vie respiratorie e di idonei indumenti protettivi e occhiali, poiché, durante le operazioni di saldatura, si possono liberare gas contenenti ossidi di azoto e ozono, nonché sostanze provenienti da pezzi trattati (pezzi zincati, nichelati, cadmiati, cromati, verniciati), oppure fumi contenenti ossidi di ferro, cromo, nichel, manganese o composti del fluoro derivanti dal rivestimento degli elettrodi basici, oppure polveri contenenti prevalentemente ossidi di ferro, carburo di silicio, resine e più raramente silice cristallina.- I lavori di saldatura devono essere contenuti con barriere e schermi, anche mobili, in modo da evitare l'esposizione alle radiazioni da parte dei non addetti.- Tenere spenta la saldatrice quando non si utilizza e lasciare raffreddare sufficientemente i pezzi saldati.- Le operazioni di trattamento con prodotti protettivi e/o vernici degli elementi metallici devono essere segnalate o delimitate per evitare l'accesso alle persone non direttamente interessate ai lavori.



IMPIANTO FOTOVOLTAICO "TAVOLETTA"  
PIANO PRELIMINARE DI COORDINAMENTO E  
SICUREZZA



21/04/2023

REV: 2

Pag. 51

### Investimento

- Le vie di circolazione dei mezzi di trasporto e di sollevamento devono essere livellate e consolidate e tenute sgombre da depositi, attrezzature e ostacoli in genere.
- Per l'accesso al cantiere degli addetti ai lavori e dei mezzi meccanici devono essere predisposti percorsi sicuri e deve essere, in tutti i casi, impedito l'accesso agli estranei.

### Urti e compressioni

- La manovre di movimentazione degli elementi devono essere rese note a tutto il personale e comunque devono sempre essere segnalate acusticamente.
- Durante tutte le manovre, il gruista deve agire con la massima attenzione, evitando movimenti bruschi o accelerazioni. Ogni manovra deve essere preavvisata da un segnale acustico.
- Gli elementi di notevole dimensione movimentati con apparecchi di sollevamento devono essere accompagnati o guidati da apposito personale a terra.

### ELENCO FONTI DI RISCHIO DELLA FASE DI LAVORO

- Saldatrice elettrica
- Attrezzi manuali di uso comune
- Autocarro
- Ganci, funi, imbracature
- Gru
- Trapano a batteria
- Ponte su cavalletti
- Ponteggio metallico
  
- Fumi di saldatura
- Vernici

### DPI DA UTILIZZARE



**Guanti per saldatori**  
EN 12477



**Scarpa S2**  
UNI EN ISO 20345



**Schermi saldatura a caschetto ribaltabile**  
UNI EN 169; UNI EN 175; UNI EN 166



**Tuta per saldatura**  
EN ISO 11611; EN ISO 11612

*Nota: la valutazione dei rischi delle fonti sopra indicate è riportata ai paragrafi successivi.*

### ATTIVITA': STRUTTURE PREFABBRICATE

Trattasi della movimentazione e montaggio di elementi prefabbricati in c.a.p. per la realizzazione di strutture.

STRUTTURE PREFABBRICATE

### FASE DI LAVORO: Montaggio strutture prefabbricate

Il presente documento è di proprietà della ANTEX GROUP srl.  
È vietata la comunicazione a terzi o la riproduzione senza il permesso scritto della suddetta.  
La società tutela i propri diritti a rigore di Legge.

Comm.: C21-025-S05





IMPIANTO FOTOVOLTAICO "TAVOLETTA"  
PIANO PRELIMINARE DI COORDINAMENTO E  
SICUREZZA



21/04/2023

REV: 2

Pag. 52

Impresa Esecutrice:

La fase prevede la movimentazione e l'assemblaggio di elementi in cls prefabbricato, per la costruzione di opere civili ed industriali. In particolare si prevedono le seguenti attività:

- Preparazione delimitazione e sgombero area
- Scarico ed accatastamento elementi prefabbricati
- Sollevamento con autogru e posizionamento
- Fissaggio parti strutturali
- Pulizia e movimentazione dei residui

**RISCHI DELLA FASE DI LAVORO**

La tabella che segue contiene i rischi risultanti dall'analisi e dalla valutazione.

RISCHIO	VALUTAZIONE		
Caduta dall'alto	2 - Poco probabile	3 - Grave	6 - Medio
Caduta di materiale dall'alto	2 - Poco probabile	3 - Grave	6 - Medio
Elettrocuzione	2 - Poco probabile	3 - Grave	6 - Medio
Ribaltamento	1 - Improbabile	3 - Grave	3 - Basso
Rumore	Classe di rischio 0		TRASCURABILE
Urti e compressioni	2 - Poco probabile	2 - Modesto	4 - Basso

**MISURE DI PREVENZIONE E PROTEZIONE**

**Generali**

- Verificare l'uso costante dei DPI da parte di tutti i lavoratori
- Utilizzare sempre i dispositivi di protezione individuale previsti
- Accertarsi che su tutti gli elementi prefabbricati di peso superiore ai Kg. 800 siano indicati i loro pesi effettivi.
- Evitare lo stoccaggio in cantiere degli elementi prefabbricati; è preferibile la loro diretta posa in opera dal mezzo (eccetto i pilastri). Qualora fosse necessario lo stoccaggio a piè d'opera, devono essere rispettate le prescrizioni riguardanti ogni singolo elemento (di seguito descritte) e le seguenti note: - le modalità di stoccaggio degli elementi prefabbricati devono essere tali da garantire la stabilità al ribaltamento, tenute presenti le eventuali azioni di agenti atmosferici o azioni meccaniche;- gli elementi di sostegno devono essere dimensionati in maniera da resistere alla spinta loro trasmessa dagli elementi prefabbricati senza tenere conto dell'eventuale equilibratura ottenibile con particolare sistemazione dei pezzi stoccabili;- i piani di stoccaggio devono avere resistenza alle tensioni trasmesse dagli elementi stoccati al fine di evitare i ribaltamenti dovuti a cedimenti.
- Il vestiario degli addetti al montaggio deve essere comodo ma tale da non impigliarsi e costituire pericolo al lavoratore. Ogni operaio avrà' in dotazione: scarpe antinfortunistiche,impermeabile, occhiali (da indossare quando si usano mole abrasive, trapani, circolari, sparachiodi, etc), maschera (in caso di utilizzo di saldatrici), guanti, elmetto protettivo, cinture o imbracature di sicurezza.
- Per il sollevamento dei manufatti di copertura (tegoli), utilizzare le catene, in quanto il loro uso facilita il lavoro all'addetto perché non si attorciglia e l'oscillazione viene rapidamente smorzata dalla gravità.
- Qualora nella zona in cui si opera il vento sia a raffica o superiori i 60 km/h, le operazioni di montaggio devono essere sospese. Le operazioni si sospenderanno anche quando la temperatura esterna scende al di sotto di -2 gradi, in caso di strutture innestate e in caso di nebbia che non permette una corretta visibilità da parte dell'operatore del mezzo di sollevamento e dell'operaio preposto alle segnalazioni manuali. In caso di pioggia, che tuttavia consente la prosecuzione delle operazioni, distribuire gli impermeabili. La pioggia rende tutto viscido: raccomandare per conseguenza agli operai di intensificare l'attenzione ed aumentare le precauzioni.
- Qualora per mancanza di spazio, si dovessero prevedere manovre di sollevamento sopra zone di traffico o di pubblico passaggio, accertarsi che siano state richieste le dovute autorizzazioni alle autorità competenti. Operare solo nei giorni e nelle ore per cui è stata richiesta la autorizzazione con una copia presente in cantiere.
- Se in cantiere vi sono tratti di terreno in pendenza, si dovrà tener conto del momento ribaltante dovuto allo spostamento del carico appeso alla gru. Quando sono previsti scivoli di accesso per i mezzi di cantiere, la pendenza massima di essi



IMPIANTO FOTOVOLTAICO "TAVOLETTA"  
PIANO PRELIMINARE DI COORDINAMENTO E  
SICUREZZA



21/04/2023 REV: 2 Pag. 53

non deve superare il 15%. I raccordi tra lo scivolo ed il terreno pianeggiante saranno smussati, ed avranno un raggio di curvatura di almeno 20 metri.

- Tutta la zona di lavoro, cioè quella in cui si prevede dovranno lavorare le autogrù e gli autotreni, dovrà essere agibile e transitabile. Il fondo del cantiere dovrà essere capace di sopportare i carichi degli automezzi così da consentire gli spostamenti senza pericolo di subire danni o per la ristrettezza dei tracciati o per impedimenti di varia natura o, infine, per sconnessioni del fondo stradale.
- Verificare che tutto il percorso fino al cantiere sia transitabile con sicurezza per le autogrù e per gli autotreni, in relazione al carico da essi trasportato. Verificare, inoltre, che non vi siano curve troppo strette e che lo stato del fondo sia in ogni punto capace di sopportare, senza cedimenti apprezzabili, il transito di tali mezzi anche in caso di pioggia.

#### Caduta dall'alto

- E' vietato a chiunque salire in quota restando sul pezzo che viene posato. E' vietato salire o scendere dalle strutture, dagli autocarri e dalle cataste di elementi in stoccaggio provvisorio, restando attaccati al gancio della gru o a dispositivi appesi ad esso.

#### Caduta di materiale dall'alto

- Applicare l'imbracatura agli elementi strutturali in grado di resistere agli sforzi. Non applicare carichi di compressione a parti resistenti a trazione e viceversa
- Controllare periodicamente le catene, che dovranno essere tolte dal servizio e distrutte quando in qualsiasi anello la sezione è visibilmente diminuita, quando la catena, o anche una sola maglia, risulta allungata, quando le maglie non si muovono liberamente tra di loro o la catena o anche una sola maglia è rugginosa.
- E' assolutamente vietato agli addetti al montaggio modificare attrezzi di sollevamento, farne uso diverso da quello indicato dal manuale o fabbricarsi attrezzi in cantiere fidandosi dell'occhio e dell'esperienza.
- I tiranti di funi di acciaio devono essere tolti dal servizio e distrutti quando la fune presenta: diminuzione del diametro del 10% o più, uno o più trefoli rotti, ammaccature, piegature permanenti, occhi schiacciati, infiascature, fuoriuscita dell'anima della fune, trefoli allentati e sporgenti, manicotti usurati.
- L'imbracatura va fatta osservando tutte le norme previste per funi, catene, cinghie e simili. In corrispondenza del contatto con spigoli vivi dell'elemento da sollevare vanno impiegati idonei dispositivi di protezione in neoprene.
- Per il corretto impiego dei morsetti, applicare con chiave dinamometrica il corretto valore di coppia di serraggio e mettere il primo morsetto il più vicino possibile alla redancia.
- Per sollevare i pezzi, usare sempre e solo funi di acciaio (mai usare funi di canapa, nylon cotone, etc.). Leggere sempre sull'elemento prefabbricato il suo peso e controllare che la fune sia di diametro adatto. Le portate delle funi, in funzione del diametro e dell'angolo di tiro, sono indicate dal costruttore e non vanno assolutamente superate. Per carichi sbilanciati, usare funi di portata pari ad almeno 2 volte il peso dell'elemento da sollevare e non usare mai funi troppo corte (la loro lunghezza deve essere almeno 3/4 della distanza tra i punti di attacco sul pezzo prefabbricato). Accertarsi, infine, che le funi riportino sul fermo di piombo dell'anello la loro portata massima certificata dal costruttore.
- Predisporre corda di guida per orientare il carico durante in sollevamento e controllare attentamente la tenuta del carico prima di iniziare la salita
- Proteggere le corde, nei punti di contatto con il carico, con materiale ammortizzante (gomma, stracci etc.)
- Sistemare il carico mediante adeguata imbracatura con applicazione ai punti di carico indicati dal costruttore degli elementi o in mancanza di ciò provvedere ad una ad una adeguata imbracatura preferendo quelle che consentano di avere il centro di gravità del pezzo da sollevare più basso possibile
- Verificare periodicamente l'efficienza delle funi, delle catene e dei ganci (vedi scheda specifica)

#### Elettrocuzione

- In caso di presenza di linee elettriche aeree, si seguiranno le specifiche prescrizioni. In particolare, la distanza minima di una linea elettrica attiva dall'area di manovra della gru, misurata in orizzontale, non deve essere inferiore a mt. 5. Per distanze inferiori, sarà cura del datore di lavoro o suo preposto accertarsi che sia stata fatta la domanda di sospensione all'ente esercente, accordandosi per i giorni e le ore previste per tale sospensione. L'accordo con l'ente erogatore deve essere stipulato per iscritto e una copia deve essere tenuta in cantiere. Se non è possibile far sospendere la corrente, si deve delimitare il percorso autogrù con recinzioni e cartelli di pericolo in modo tale che in nessun caso l'autogrù possa venire a contatto con la linea elettrica.
- Le imprese che opereranno nel cantiere utilizzeranno l'impianto elettrico in precedenza predisposto secondo indicazioni descritte nella scheda specifica (Impianto elettrico e di terra del Cantiere). Tutte le apparecchiature elettriche devono essere provviste di messa a terra. I cavi di alimentazione delle apparecchiature devono essere posizionati in modo tale da non interferire con il transito dei mezzi. Gli attrezzi devono possedere cavi di alimentazione, spine e prese in ottimo stato, senza spellature, crepe o simili e si consiglia di utilizzare attrezzi a basso voltaggio. Sono vietati collegamenti volanti dei fili anche se protetti da nastro adesivo.
- Verificare periodicamente l'integrità dei dispositivi elettrici, dei cavi e della loro messa a terra

### Ribaltamento

- Prima di accedere al cantiere con i mezzi meccanici, si dovrà accertare che nel sottosuolo non vi siano tombature, fosse biologiche, cisterne o altre cavità, le cui coperture potrebbero cedere sotto il peso delle autogrù provocandone il ribaltamento e di conseguenza un gravissimo pericolo. Qualora ve ne fossero, delimitare il tracciato con paline, funicelle, bandierine e cartelli di divieto di transito e dare istruzioni al gruista ed ai conduttori di autotreni perché evitino di transitarvi.

### ELENCO FONTI DI RISCHIO DELLA FASE DI LAVORO

- Attrezzi manuali di uso comune
- Ganci, funi, imbracature
- Autogru

### DPI DA UTILIZZARE



**Elmetti di protezione**  
EN 397



**Gilet ad alta visibilità**  
EN 471



**Guanti per rischi meccanici**  
EN 388



**Inseri auricolari modellabili usa e getta**  
EN 352-2; EN 458



**Scarpa S2**  
UNI EN ISO 20345

*Nota: la valutazione dei rischi delle fonti sopra indicate è riportata ai paragrafi successivi.*

### ATTIVITA': TINTEGGIATURE E PITTURAZIONI

### ATTIVITA': VESPAI E MASSETTI

Trattasi della esecuzione di massetti in calcestruzzo o di vespai di diversa natura

### ATTIVITA': INSTALLAZIONE IMPIANTI FOTOVOLTAICI

Trattasi dell'attività di installazione e messa in esercizio di impianti con pannelli fotovoltaici, effettuata in quota sulle coperture e sul terreno.

Si tratta di un impianto elettrico costituito essenzialmente dall'assemblaggio di più moduli fotovoltaici, i quali sfruttano l'energia solare incidente per produrre energia elettrica mediante effetto fotovoltaico, della necessaria componente elettrica (cavi) ed elettronica (inverter) ed eventualmente di sistemi meccanici-automatici ad inseguimento solare.



INSTALLAZIONE IMPIANTI FOTOVOLTAICI

## FASE DI LAVORO: Trasporto e scarico pannelli

Impresa Esecutrice:

Trattasi delle attività di trasporto e scarico in cantiere dei pannelli fotovoltaici.



### RISCHI DELLA FASE DI LAVORO

La tabella che segue contiene i rischi risultanti dall'analisi e dalla valutazione.

RISCHIO	VALUTAZIONE		
Investimento	2 - Poco probabile	3 - Grave	6 - Medio
Urti e compressioni	2 - Poco probabile	2 - Modesto	4 - Basso
MMC - Sollevamento e trasporto	Classe di rischio 0		Rischio accettabile
Rumore	Classe di rischio 0		TRASCURABILE
Tagli	2 - Poco probabile	2 - Modesto	4 - Basso
Caduta di materiale dall'alto	2 - Poco probabile	3 - Grave	6 - Medio
Ribaltamento	2 - Poco probabile	4 - Gravissimo	8 - Medio

## MISURE DI PREVENZIONE E PROTEZIONE

### Generali

- Verificare l'uso costante dei DPI da parte di tutti i lavoratori.
- E' assolutamente vietato il sollevamento di pesi rilevanti (superiore a 25 kg) affidato ad un solo operatore.

### Investimento

- I conduttori dei mezzi di trasporto saranno assistiti da persona a terra durante le manovre di retromarcia.

### Caduta di materiale dall'alto

- I carichi da movimentare vengono correttamente imbracati: sono messe in tensione le brache, sollevando di alcuni millimetri il carico al fine di verificarne l'equilibratura.
- Il carico viene sollevato procedendo con la massima cautela ed in maniera graduale evitando il passaggio dei carichi sospesi sopra i lavoratori, che si mantengono a distanza di sicurezza fino a fine manovra.
- Durante le operazioni di sollevamento del carico, il gancio viene mantenuto a piombo rispetto al baricentro del carico da sollevare, per non causare bruschi spostamenti laterali del carico stesso.

### Ribaltamento

- Accertarsi della stabilità dell'area di accesso e di sosta dell'autocarro con gru.

- Posizionare gli stabilizzatori, tenendo conto della compattezza e stabilità del terreno, specie in prossimità di aperture e scavi.

#### ELENCO FONTI DI RISCHIO DELLA FASE DI LAVORO

- Autocarro con gru
- Ganci
- Fune
- Attrezzi manuali di uso comune

#### DPI DA UTILIZZARE



**Elmetti di protezione**  
EN 397



**Guanti per rischi meccanici**  
EN 388



**Scarpa S2**  
UNI EN ISO 20345

*Nota: la valutazione dei rischi delle fonti sopra indicate è riportata ai paragrafi successivi.*

INSTALLAZIONE IMPIANTI FOTOVOLTAICI

#### FASE DI LAVORO: Installazione moduli fotovoltaici su piani predisposti

#### Impresa Esecutrice:

Trattasi delle operazioni necessarie per l'installazione a regola d'arte di moduli fotovoltaici per la realizzazione di generatori di energia elettrica su piano di posa già predisposto.



#### RISCHI DELLA FASE DI LAVORO

La tabella che segue contiene i rischi risultanti dall'analisi e dalla valutazione.

RISCHIO	VALUTAZIONE		
Urti e compressioni	2 - Poco probabile	2 - Modesto	4 - Basso
Tagli	2 - Poco probabile	2 - Modesto	4 - Basso
Elettrocuzione	1 - Improbabile	3 - Grave	3 - Basso
MMC - Sollevamento e trasporto	Classe di rischio 0		Rischio accettabile
Rumore	Classe di rischio 0		TRASCURABILE

#### MISURE DI PREVENZIONE E PROTEZIONE

##### Generali

- E' assolutamente vietato il sollevamento di pesi rilevanti (superiore a 25 kg) affidato ad un solo operatore.

##### Urti e compressioni

- I percorsi per la movimentazione dei carichi ed il dislocamento dei depositi sono scelti in modo da evitare quanto più possibile le interferenze con zone in cui si trovano persone.



- Gli utensili, gli attrezzi e gli apparecchi per l'impiego manuale sono tenuti in buono stato di conservazione ed efficienza e quando non utilizzati, vengono tenuti in condizioni di equilibrio stabile (ad esempio riposti in contenitori o assicurati al corpo dell'addetto) e senza ingombrare posti di passaggio o di lavoro.

#### Tagli

- Evitare il contatto del corpo con elementi taglienti o pungenti o in ogni modo capaci di procurare lesioni.

#### Elettrocuzione

- Evitare di lavorare in ambienti molto umidi o bagnati o con parti del corpo umide.
- Prima di iniziare le attività viene effettuata una ricognizione dei luoghi dei lavori al fine di individuare l'eventuale esistenza di linee elettriche interrate e stabilire le idonee precauzioni per evitare possibili contatti diretti o indiretti con elementi in tensione.
- In caso di contatto accidentale con una linea elettrica, gli equipaggiamenti ed i lavoratori presenti devono isolarsi ed hanno l'obbligo di usare ogni precauzione possibile. Se una parte di attrezzatura viene a contatto con cavi elettrici, ogni cosa a contatto con essa viene attraversata da corrente per una buona distanza attorno alla attrezzatura, soprattutto il terreno circostante. Il punto o i punti in cui il flusso elettrico raggiunge il terreno hanno il più alto voltaggio, che diminuisce man mano che ci si allontana. Tutta l'area circostante è a rischio ed in caso di umidità del terreno sarà più grande l'area di influenza pericolosa e le vie di fuga più ristrette.
- Durante le operazioni di pulizia del terreno porre attenzione al pericolo causato da alberi abbattuti e proiettati verso le linee aeree.

#### ELENCO FONTI DI RISCHIO DELLA FASE DI LAVORO

- Attrezzi manuali di uso comune
- Utensili elettrici portatili
- Modulo fotovoltaico
- Inverter

#### DPI DA UTILIZZARE



**Guanti per rischi meccanici**  
EN 388



**Scarpa S2**  
UNI EN ISO 20345

*Nota: la valutazione dei rischi delle fonti sopra indicate è riportata ai paragrafi successivi.*

INSTALLAZIONE IMPIANTI FOTOVOLTAICI

#### FASE DI LAVORO: Allaccio e messa in esercizio impianto

#### Impresa Esecutrice:

Trattasi dei lavori elettrici per l'allaccio dell'impianto fotovoltaico all'ente gestore e la messa in esercizio.

Prima di tutto viene eseguito il collegamento dell'impianto elettrico a quello di terra (posa di condutture elettriche interrate in scavo predisposto, infissione puntazze e posa corde in rame nudo per la rete di terra e morsettiere).

Inoltre si ha:

- allaccio dell'impianto alla cabina dell'ente gestore;
- cablaggio interruttori e quadri elettrici, prove finali e collaudo impianto.



## RISCHI DELLA FASE DI LAVORO

La tabella che segue contiene i rischi risultanti dall'analisi e dalla valutazione.

RISCHIO	VALUTAZIONE		
Urti e compressioni	2 - Poco probabile	2 - Modesto	4 - Basso
Tagli	2 - Poco probabile	2 - Modesto	4 - Basso
Elettrocuzione	1 - Improbabile	3 - Grave	3 - Basso
Rumore	Classe di rischio 0		TRASCURABILE
Scivolamenti	3 - Probabile	2 - Modesto	6 - Medio
Postura	3 - Probabile	2 - Modesto	6 - Medio

## MISURE DI PREVENZIONE E PROTEZIONE

### Urti e compressioni

- Tutti i luoghi di lavoro e di transito sono mantenuti sgombri ed ordinati.

### Elettrocuzione

- Verificare periodicamente che tutte le attrezzature elettriche ed elettroniche siano efficienti ed integre nei collegamenti attraverso idonei cavi elettrici.
- Ai lavoratori è fatto divieto di lavorare su parti in tensione.
- Per i lavori su quadri elettrici, il personale preposto è qualificato e ha i requisiti necessari per poter svolgere questa mansione.
- Realizzare i collegamenti delle prese in maniera conforme alle vigenti normative; in caso di alimentazione di una presa o di un gruppo prese controllare sempre l'esatto collegamento.
- Sono installate spine e prese adeguata al tipo di posa ed al luogo (grado di protezione).
- Disattivare i quadri elettrici a monte della fornitura; se ciò non è possibile, segregare i morsetti in entrata dell'interruttore generale.
- Controllare sempre che il quadro non abbia una doppia linea di alimentazione o che all'interno del quadro siano state passate delle altre linee di alimentazione che possono essere in tensione.
- Prima dell'esecuzione degli allacci, viene accertato che l'impianto elettrico e di terra siano conformi alle disposizioni di legge.
- I percorsi e la profondità delle linee interrato o in cunicolo in tensione sono stati rilevati e segnalati in superficie quando interessano direttamente la zona di lavoro.

### Scivolamenti

- Non assumere posizioni di lavoro precarie.

## ELENCO FONTI DI RISCHIO DELLA FASE DI LAVORO

- Utensili elettrici portatili
- Modulo fotovoltaico
- Inverter
- Tester (o Multimetro)
- Quadro elettrico
- Misuratore di corrente

## DPI DA UTILIZZARE



**Guanti per rischi meccanici**  
EN 388



**Scarpa S2**  
UNI EN ISO 20345

*Nota: la valutazione dei rischi delle fonti sopra indicate è riportata ai paragrafi successivi.*



IMPIANTO FOTOVOLTAICO "TAVOLETTA"  
PIANO PRELIMINARE DI COORDINAMENTO E  
SICUREZZA



21/04/2023 REV: 2 Pag. 59

INSTALLAZIONE IMPIANTI FOTOVOLTAICI

**FASE DI LAVORO: Installazione gruppo elettrogeno**

**Impresa Esecutrice:**

La fase lavorativa è relativa all'installazione di gruppi elettrogeni, indispensabili per garantire la continuità della fornitura di energia elettrica.

Gli impianti elettrici vengono così collegati, oltre che alla rete pubblica per la fornitura di energia elettrica, anche a gruppi elettrogeni che sono messi in funzione in caso di interruzione della fornitura di rete. Il passaggio dall'alimentazione di rete a quella di uno o di un altro gruppo elettrogeno è attuata mediante appositi sezionatori.



**RISCHI DELLA FASE DI LAVORO**

La tabella che segue contiene i rischi risultanti dall'analisi e dalla valutazione.

RISCHIO	VALUTAZIONE		
Elettrocuzione	1 - Improbabile	3 - Grave	3 - Basso
Urti e compressioni	2 - Poco probabile	2 - Modesto	4 - Basso
Scivolamenti	3 - Probabile	2 - Modesto	6 - Medio
Fiamme ed esplosioni	2 - Poco probabile	4 - Gravissimo	8 - Medio
Rumore	Classe di rischio 0		TRASCURABILE

**MISURE DI PREVENZIONE E PROTEZIONE**

**Generali**

- Attenersi alle disposizioni del progetto esecutivo dell'apparecchiatura e del sistema di impianto, e non introdurre variazioni se non concordate con il committente ed il datore di lavoro.
- Vengono coinvolti i lavoratori nella stesura delle procedure di lavoro.

**Elettrocuzione**

- Verificare periodicamente che tutte le attrezzature elettriche ed elettroniche siano efficienti ed integre nei collegamenti attraverso idonei cavi elettrici.
- Ai lavoratori è fatto divieto di lavorare su parti in tensione.
- Per i lavori su quadri elettrici, il personale preposto è qualificato e ha i requisiti necessari per poter svolgere questa mansione.
- Realizzare i collegamenti delle prese in maniera conforme alle vigenti normative: in caso di alimentazione di una presa o di un gruppo prese controllare sempre l'esatto collegamento.
- Sono installate spine e prese adeguata al tipo di posa ed al luogo (grado di protezione).
- Disattivare i quadri elettrici a monte della fornitura; se ciò non è possibile, segregare i morsetti in entrata dell'interruttore generale.
- Controllare sempre che il quadro non abbia una doppia linea di alimentazione o che all'interno del quadro siano state passate delle altre linee di alimentazione che possono essere in tensione.
- Prima delle operazioni di installazione o manutenzione dell'impianto, ci si accerta che l'impianto elettrico e di terra sono conformi alle disposizioni di legge.

**Urti e compressioni**

- Tutti i luoghi di lavoro e di transito sono mantenuti sgombri ed ordinati.
- E' obbligatorio lasciare pavimenti e passaggi sgombri da attrezzature o materiali.



### Scivolamenti

- Non assumere posizioni di lavoro precarie.
- Mantenere il piano di calpestio sempre pulito e in ordine.

### Fiamme ed esplosioni

- E' vietato utilizzare attrezzature che possono propagare scintille e non è consentito fumare.

### ELENCO FONTI DI RISCHIO DELLA FASE DI LAVORO

- Gruppo elettrogeno
- Quadro elettrico
- Attrezzi manuali di uso comune
- Utensili elettrici portatili
- Megger
- Pinza amperometrica

### DPI DA UTILIZZARE



**Guanti per rischi elettrici e folgorazione**  
EN 60903



**Scarpa S2**  
UNI EN ISO 20345

*Nota: la valutazione dei rischi delle fonti sopra indicate è riportata ai paragrafi successivi.*

### ATTIVITA': IMPIANTI ELETTRICI INDUSTRIALI

L'attività riguarda la realizzazione di impianti elettrici industriali all'interno di fabbricati per la produzione in serie di manufatti.

Sono previsti interventi di installazione quadri elettrici, di cassette di connessione e derivazione, quadri di controllo, prese, misurazioni per taratura strumenti e collaudo di impianti.



IMPIANTI ELETTRICI INDUSTRIALI

### FASE DI LAVORO: Allaccio Ente erogatore

#### Impresa Esecutrice:

Gli enti erogatori di tensione provvedono, in proprio o tramite appalto, alla relativa fornitura dalla cabina elettrica al contenitore o nicchia di alloggiamento del proprio quadro (contatore e interruttore generale) esterno al cantiere; effettuato che sia il montaggio e cablaggio dell'interruttore generale in cantiere (si portano i cavi di alimentazione all'interruttore dell'ente erogatore) l'Azienda elettrica torna e collega i conduttori a valle del proprio interruttore.



Nell'ambito delle opere di urbanizzazione sono stati effettuati scavi specifici per il



IMPIANTO FOTOVOLTAICO "TAVOLETTA"  
PIANO PRELIMINARE DI COORDINAMENTO E  
SICUREZZA



21/04/2023

REV: 2

Pag. 61

collocamento e passaggio dei cavi di alimentazione alla utenza: effettuato lo scavo si procede a predisporre le tubazioni (condotti plastici in pvc) entro le quali si fa passare il cavo di alimentazione; per incanalare detto cavo si procede a trasportare le bobine utilizzando auto-gru che provvedono a depositarle nei punti prestabiliti, quindi un operatore sbobina il cavo, lo aggancia alla fune pilota e procede ad immerterlo nel condotto plastico (l'immissione avviene con operazione manuale); si aggancia, poi, il capocorda e si procede alla trazione attraverso un argano meccanico; quindi la fune pilota, guidata manualmente al fine di facilitare un riavvolgimento uniforme, viene riavvolta sul tamburo dell'argano.

**RISCHI DELLA FASE DI LAVORO**

La tabella che segue contiene i rischi risultanti dall'analisi e dalla valutazione.

RISCHIO	VALUTAZIONE		
Elettrocuzione	2 - Poco probabile	3 - Grave	6 - Medio
Urti e compressioni	2 - Poco probabile	3 - Grave	6 - Medio
Postura	3 - Probabile	2 - Modesto	6 - Medio

**MISURE DI PREVENZIONE E PROTEZIONE**

**Generali**

- Utilizzare sempre i dispositivi di protezione individuale previsti
- Verificare l'uso costante dei DPI da parte di tutto il personale operante
- I lavoratori si attengono al manuale d'uso e di manutenzione in sicurezza di ogni macchina.

**Elettrocuzione**

- E' fatto divieto di lavorare su quadri in tensione
- Per lavorare sui quadri elettrici occorre che il personale preposto sia qualificato ed abbia i requisiti necessari per poter svolgere questa mansione
- Controllare sempre che il quadro non abbia una doppia linea di alimentazione o che all'interno del quadro siano state passate delle altre linee di alimentazione che possono essere in tensione

**Urti e compressioni**

- E' obbligatorio lasciare pavimenti e passaggi sgombri da attrezzature o materiali.
- Muoversi e manovrare gli attrezzi con attenzione per evitare impatti accidentali.
- I materiali sono disposti in modo da evitare crolli al momento del loro prelievo o spostamento; a riguardo, sono sempre utilizzate idonee calzature atte a proteggere i piedi da eventuali cadute di oggetti pesanti.
- Sono scelte idonee calzature antinfortunistiche.
- Sono predisposti spazi di lavoro adeguati per prevenire traumi da urti, per facilitare i movimenti e per non intralciare le manovre necessarie in caso di emergenza.

**ELENCO FONTI DI RISCHIO DELLA FASE DI LAVORO**

- Attrezzi manuali di uso comune
- Seghetto manuale
- Argano a cavalletto

**DPI DA UTILIZZARE**



**Elmetti di protezione**  
EN 397



**Guanti per rischi elettrici e folgorazione**  
EN 60903



**Scarpa S2**  
UNI EN ISO 20345



IMPIANTO FOTOVOLTAICO "TAVOLETTA"  
PIANO PRELIMINARE DI COORDINAMENTO E  
SICUREZZA



Ingegneria & Innovazione

21/04/2023

REV: 2

Pag. 62

*Nota: la valutazione dei rischi delle fonti sopra indicate è riportata ai paragrafi successivi.*

IMPIANTI ELETTRICI INDUSTRIALI

**FASE DI LAVORO: Realizzazione impianto di messa a terra**

**Impresa Esecutrice:**

La realizzazione dell'impianto elettrico avviene quando il cantiere è in fase di allestimento.

Gli elettricisti installano nell'apposito quadro di cantiere l'interruttore generale onnipolare con protezione magnetotermica differenziale, e da questo si derivano altre linee di alimentazione (interruttori, separatori, prese a spina ecc. ) che serviranno per le utenze del cantiere.



Le linee dell'impianto elettrico di cantiere camminano in trincee coperte o su via aerea (sollevate lungo palificazioni).

Si portano le matasse dei fili conduttori, vengono agganciati al cavo pilota attraverso il quale si esegue l'operazione di inserimento nelle canalizzazioni predisposte dai muratori; terminata la stesura dei cavi si effettuano i collegamenti nelle scatole di derivazione ed alle utenze predisposte (corpi illuminanti, prese a spina); si posizionano anche fari di illuminazione del cantiere su punti rialzati (in cima a pali). Vengono realizzate, dai muratori, le opere di scavo e muratura del pozzetto di alloggiamento del dispersore di terra.

Gli elettricisti provvedono ad infiggere nel terreno le paline (spandenti o dispersori) nel numero richiesto; dette paline possono essere composte da rame, acciaio zincato o acciaio ricoperto di rame (di spessore mm 40); l'infissione dei dispersori avviene o per infissione manuale (con mazza) o con mezzi meccanici (battipalo).

Per la realizzazione degli impianti di messa a terra e scariche atmosferiche, gli elettricisti distendono le matasse di cavo fino ai pozzetti di dispersione, quindi provvedono a collegare, con morsetti o saldatura, alle macchine di cantiere o alle strutture metalliche da proteggere il cavo di messa a terra.

Si provvede quindi a collegare, al fine di garantire la continuità elettrica, il conduttore di terra al dispersore; il collegamento avviene tramite morsetti che presentano una superficie di contatto adeguata; raramente si collegano con saldatura autogena. Viene quindi verificata l'idoneità della capacità di dispersione degli impianti di messa a terra e scariche atmosferiche.

Appena effettuato il collegamento degli impianti di messa a terra, dei vari quadri e prese di derivazione si effettua il cablaggio e collegamento del quadro generale del cantiere alla linea di alimentazione dell'ente erogatore. A questo punto l'elettricista verifica il funzionamento delle apparecchiature e componenti elettriche (rilascia certificazione).

**RISCHI DELLA FASE DI LAVORO**

La tabella che segue contiene i rischi risultanti dall'analisi e dalla valutazione.

RISCHIO	VALUTAZIONE		
Urti e compressioni	2 - Poco probabile	3 - Grave	6 - Medio
Caduta dall'alto	2 - Poco probabile	4 - Gravissimo	8 - Medio
Rumore	Classe di rischio 3		INACCETTABILE
Vibrazioni Corpo Intero	Rischio Basso		BASSA

Il presente documento è di proprietà della ANTEX GROUP srl.  
È vietata la comunicazione a terzi o la riproduzione senza il permesso scritto della suddetta.  
La società tutela i propri diritti a rigore di Legge.

Comm.: C21-025-S05





IMPIANTO FOTOVOLTAICO "TAVOLETTA"  
PIANO PRELIMINARE DI COORDINAMENTO E  
SICUREZZA



21/04/2023

REV: 2

Pag. 63

Punture	2 - Poco probabile	3 - Grave	6 - Medio
Proiezione di schegge	2 - Poco probabile	3 - Grave	6 - Medio
Inalazione gas e vapori	2 - Poco probabile	3 - Grave	6 - Medio

## MISURE DI PREVENZIONE E PROTEZIONE

### Generali

- Utilizzare sempre i dispositivi di protezione individuale previsti
- Verificare l'uso costante dei DPI da parte di tutto il personale operante
- I lavoratori si attengono al manuale d'uso e di manutenzione in sicurezza di ogni macchina.

### Urti e compressioni

- E' obbligatorio lasciare pavimenti e passaggi sgombri da attrezzature o materiali.
- Muoversi e manovrare gli attrezzi con attenzione per evitare impatti accidentali.
- Sono scelte idonee calzature antinfortunistiche.
- Sono predisposti spazi di lavoro adeguati per prevenire traumi da urti, per facilitare i movimenti e per non intralciare le manovre necessarie in caso di emergenza.

### Caduta dall'alto

- Per i lavori temporanei in quota che non possono essere eseguiti in condizioni di sicurezza e in condizioni ergonomiche adeguate a partire da un luogo adatto allo scopo, sono scelte le attrezzature di lavoro più idonee a garantire e mantenere condizioni di lavoro sicure, in conformità ai seguenti criteri:a) priorità alle misure di protezione collettiva rispetto alle misure di protezione individuale;b) dimensioni delle attrezzature di lavoro conformi alla natura dei lavori da eseguire, alle sollecitazioni prevedibili e ad una circolazione priva di rischi.
- Viene scelto il tipo più idoneo di sistema di accesso ai posti di lavoro temporanei in quota in rapporto alla frequenza di circolazione, al dislivello e alla durata dell'impiego. Il sistema di accesso adottato consente l'evacuazione in caso di pericolo imminente. Il passaggio da un sistema di accesso a piattaforme, impalcati, passerelle e viceversa non comporta rischi ulteriori di caduta.

### Punture

- Prima di utilizzare mezzi, attrezzature o dispositivi con organi acuminati o in grado di provocare delle punture, è obbligatorio assicurarsi che tutti i lavoratori siano visibili e a distanza di sicurezza.

### Proiezione di schegge

- Nelle operazioni di scalpellatura, sbavatura, taglio di chiodi e in genere nei lavori eseguiti mediante utensili a mano o a motore, che possono dar luogo alla proiezione pericolosa di schegge o di materiali, sono predisposti schermi o altre misure atte ad evitare che le materie proiettate abbiano a recare danno alle persone.

### Inalazione gas e vapori

- Garantire un'adeguata ventilazione dei locali di lavoro anche tramite l'installazione di impianti di ventilazione artificiale qualora non fosse garantita una sufficiente ventilazione naturale.

## ELENCO FONTI DI RISCHIO DELLA FASE DI LAVORO

- Attrezzi manuali di uso comune
- Utensili elettrici portatili
- Ponte su cavalletti
- Tester (o Multimetro)
- Saldatrice elettrica
- Battipalo

### DPI DA UTILIZZARE



#### **Elmetti di protezione**

EN 397



#### **Guanti per rischi meccanici**

EN 388



IMPIANTO FOTOVOLTAICO "TAVOLETTA"  
PIANO PRELIMINARE DI COORDINAMENTO E  
SICUREZZA



21/04/2023 REV: 2 Pag. 64



**Occhiali monoculari per saldatura**

UNI EN 169; UNI EN 175; UNI EN 166



**Parananza per saldatura**

EN ISO 11611; EN ISO 11612



**Scarpa S2**

UNI EN ISO 20345

**SEGNALETICA PREVISTA**



**Pericolo rumore**

D.Lgs.81/08

*Nota: la valutazione dei rischi delle fonti sopra indicate è riportata ai paragrafi successivi.*

IMPIANTI ELETTRICI INDUSTRIALI

**FASE DI LAVORO: Installazione quadri MT**

**Impresa Esecutrice:**

La fase tratta l'installazione di quadri elettrici a media tensione (MT).

I quadri elettrici industriali, per via delle grosse potenze in gioco, sono alimentati da un'apposita cabina elettrica, connessa in media tensione alla rete del gestore (tipicamente 15÷30kV), che, per mezzo di un trasformatore, dà l'energia elettrica necessaria al funzionamento delle apparecchiature allacciate ai quadri.



**RISCHI DELLA FASE DI LAVORO**

La tabella che segue contiene i rischi risultanti dall'analisi e dalla valutazione.

RISCHIO	VALUTAZIONE		
Elettrocuzione	1 - Improbabile	3 - Grave	3 - Basso
Urti e compressioni	2 - Poco probabile	2 - Modesto	4 - Basso
Scivolamenti	3 - Probabile	2 - Modesto	6 - Medio
Rumore	Classe di rischio 0		TRASCURABILE
Fiamme ed esplosioni	2 - Poco probabile	4 - Gravissimo	8 - Medio

**MISURE DI PREVENZIONE E PROTEZIONE**

**Generali**

- Attenersi alle disposizioni del progetto esecutivo dell'apparecchiatura e del sistema di impianto, e non introdurre variazioni se non concordate con il committente ed il datore di lavoro.
- Vengono coinvolti i lavoratori nella stesura delle procedure di lavoro.
- Vicino ad ogni quadro elettrico sono affissi i cartelli "Pericolo alta tensione" e "Divieto spegnere l'incendio con acqua".
- Provvedere alla realizzazione di tutte le prove di laboratorio necessarie per dichiarare il quadro a norma ed idoneo all'installazione.

**Elettrocuzione**

- Verificare periodicamente che tutte le attrezzature elettriche ed elettroniche siano efficienti ed integre nei collegamenti attraverso idonei cavi elettrici.





IMPIANTO FOTOVOLTAICO "TAVOLETTA"  
PIANO PRELIMINARE DI COORDINAMENTO E  
SICUREZZA



21/04/2023

REV: 2

Pag. 65

- Per i lavori su quadri elettrici, il personale preposto è qualificato e ha i requisiti necessari per poter svolgere questa mansione.
- Realizzare i collegamenti delle prese in maniera conforme alle vigenti normative: in caso di alimentazione di una presa o di un gruppo prese controllare sempre l'esatto collegamento.
- Sono installate spine e prese adeguata al tipo di posa ed al luogo (grado di protezione).
- Prima dei collegamenti sulla rete MT e BT esistente i lavoratori si accertano, con idonei apparecchi di misura, dell'avvenuta disalimentazione degli impianti.

#### Urti e compressioni

- Tutti i luoghi di lavoro e di transito sono mantenuti sgombri ed ordinati.
- E' obbligatorio lasciare pavimenti e passaggi sgombri da attrezzature o materiali.

#### Scivolamenti

- Non assumere posizioni di lavoro precarie.
- Mantenere il piano di calpestio sempre pulito e in ordine.

#### Fiamme ed esplosioni

- E' vietato utilizzare attrezzature che possono propagare scintille e non è consentito fumare.

### ELENCO FONTI DI RISCHIO DELLA FASE DI LAVORO

- Quadro elettrico
- Attrezzi manuali di uso comune
- Utensili elettrici portatili

#### **DPI DA UTILIZZARE**



**Guanti per rischi elettrici e folgorazione**  
EN 60903



**Scarpa S2**  
UNI EN ISO 20345

*Nota: la valutazione dei rischi delle fonti sopra indicate è riportata ai paragrafi successivi.*

IMPIANTI ELETTRICI INDUSTRIALI

### **FASE DI LAVORO: Cablaggio quadro centrale, linea portante e posa cavi elettrici**

#### **Impresa Esecutrice:**

Una volta realizzate le strutture e tamponature, i manovali, su indicazioni del disegno di progetto o degli elettricisti, hanno precedentemente realizzato le tracce (percorsi di alloggiamento delle tubazioni plastiche di contenimento dei conduttori), individuando le posizioni delle scatole di derivazione e future prese di alimentazione; sono perciò murate le canalizzazioni in tubazioni plastiche rigide o flessibili (corrugato), le scatole di derivazione e le scatole dei punti luce e di derivazioni a spina; i percorsi vengono realizzati sul piano di calpestio, sui soffitti e sulle pareti.



Gli elettricisti entrano in cantiere per effettuare la posatura dei cavi di alimentazione nei percorsi già predisposti.

Gli elettricisti provvedono a stendere i cavi dalle matasse: detti cavi vengono agganciati ad un fune pilota che viene immessa nel condotto plastico e spinto fino a quando riappare nella scatola di derivazione ove



IMPIANTO FOTOVOLTAICO "TAVOLETTA"  
PIANO PRELIMINARE DI COORDINAMENTO E  
SICUREZZA



21/04/2023

REV: 2

Pag. 66

destinato; detta operazione prevede la presenza di due elettricisti posizionati uno a valle e l'altro a monte del percorso.

### RISCHI DELLA FASE DI LAVORO

La tabella che segue contiene i rischi risultanti dall'analisi e dalla valutazione.

RISCHIO	VALUTAZIONE		
Elettrocuzione	2 - Poco probabile	3 - Grave	6 - Medio
Scivolamenti	2 - Poco probabile	2 - Modesto	4 - Basso
Urti e compressioni	2 - Poco probabile	3 - Grave	6 - Medio
Caduta dall'alto	2 - Poco probabile	4 - Gravissimo	8 - Medio
Postura	3 - Probabile	2 - Modesto	6 - Medio
Rumore	Classe di rischio 0		TRASCURABILE

### MISURE DI PREVENZIONE E PROTEZIONE

#### Generali

- Utilizzare sempre i dispositivi di protezione individuale previsti
- Verificare l'uso costante dei DPI da parte di tutto il personale operante
- I lavoratori si attengono al manuale d'uso e di manutenzione in sicurezza di ogni macchina.
- Gli installatori chiamati a costruire o adeguare qualsiasi impianto rilasciano la dichiarazione di conformità integrata dalla relazione contenente la tipologia dei materiali e il progetto. Tale documentazione va custodita nell'archivio.

#### Elettrocuzione

- E' fatto divieto di lavorare su quadri in tensione
- Per lavorare sui quadri elettrici occorre che il personale preposto sia qualificato ed abbia i requisiti necessari per poter svolgere questa mansione
- Controllare sempre che il quadro non abbia una doppia linea di alimentazione o che all'interno del quadro siano state passate delle altre linee di alimentazione che possono essere in tensione

#### Scivolamenti

- Verificare che le scale portatili fornite ai tecnici siano dotate alla loro sommità di rampini di aggancio alla struttura metallica, di appoggi antiscivolo a pavimento e di gradini antiscivolo.
- Non lasciare materiali, attrezzature, cavi elettrici o altro nei luoghi di passaggio e provvedere ad un frequente allontanamento di tutti i residui delle lavorazioni.

#### Urti e compressioni

- E' obbligatorio lasciare pavimenti e passaggi sgombri da attrezzature o materiali.
- Muoversi e manovrare gli attrezzi con attenzione per evitare impatti accidentali.
- Sono scelte idonee calzature antinfortunistiche.
- Sopra i ponti di servizio e sulle impalcature, è vietato qualsiasi deposito, tranne quello temporaneo dei materiali ed attrezzi necessari ai lavori; il peso dei materiali e delle persone è sempre inferiore a quello che è consentito dalla resistenza strutturale del ponteggio. Lo spazio occupato dai materiali è tale da consentire i movimenti e le manovre necessarie per l'andamento del lavoro.

#### Caduta dall'alto

- Per i lavori temporanei in quota che non possono essere eseguiti in condizioni di sicurezza e in condizioni ergonomiche adeguate a partire da un luogo adatto allo scopo, sono scelte le attrezzature di lavoro più idonee a garantire e mantenere condizioni di lavoro sicure, in conformità ai seguenti criteri: a) priorità alle misure di protezione collettiva rispetto alle misure di protezione individuale; b) dimensioni delle attrezzature di lavoro conformi alla natura dei lavori da eseguire, alle sollecitazioni prevedibili e ad una circolazione priva di rischi.
- Viene scelto il tipo più idoneo di sistema di accesso ai posti di lavoro temporanei in quota in rapporto alla frequenza di circolazione, al dislivello e alla durata dell'impiego. Il sistema di accesso adottato consente l'evacuazione in caso di pericolo imminente. Il passaggio da un sistema di accesso a piattaforme, impalcate, passerelle e viceversa non comporta rischi ulteriori di caduta.

- Nel caso in cui l'esecuzione di un lavoro di natura particolare richieda l'eliminazione temporanea di un dispositivo di protezione collettiva contro le cadute, sono adottate misure di sicurezza equivalenti ed efficaci, imponendo che il lavoro sia eseguito previa adozione di tali misure. Una volta terminato definitivamente o temporaneamente detto lavoro di natura particolare, i dispositivi di protezione collettiva contro le cadute vengono ripristinati.
- In relazione al tipo di attrezzature di lavoro adottate, sono individuate le misure atte a minimizzare i rischi per i lavoratori, prevedendo, ove necessario, l'installazione di dispositivi di protezione contro le cadute. I predetti dispositivi presentano una configurazione ed una resistenza tali da evitare o da arrestare le cadute da luoghi di lavoro in quota e da prevenire, per quanto possibile, eventuali lesioni dei lavoratori. I dispositivi di protezione collettiva contro le cadute presentano interruzioni soltanto nei punti in cui sono presenti scale a pioli o a gradini.
- E' disposto che i lavori temporanei in quota vengano effettuati soltanto se le condizioni meteorologiche non mettono in pericolo la sicurezza e la salute dei lavoratori.

#### ELENCO FONTI DI RISCHIO DELLA FASE DI LAVORO

- Attrezzi manuali di uso comune
- Utensili elettrici portatili
- Scala doppia
- Ponte su cavalletti
- Seghetto manuale

#### DPI DA UTILIZZARE



**Elmetti di protezione**  
EN 397



**Guanti per rischi elettrici e folgorazione**  
EN 60903



**Scarpa S2**  
UNI EN ISO 20345

*Nota: la valutazione dei rischi delle fonti sopra indicate è riportata ai paragrafi successivi.*

IMPIANTI ELETTRICI INDUSTRIALI

#### FASE DI LAVORO: Realizzazione impianto elettrico interno

##### Impresa Esecutrice:

La fase è eseguita sugli impianti in assenza di tensione, dove elettricisti provvedono al collocamento e collegamento dei conduttori di corrente.

I lavoratori si posizionano all'interno degli appartamenti, derivando le linee dal vano scala, un interruttore differenziale e due interruttori di sezionamento della forza motrice e dell'illuminazione.



Si procede, con le modalità di aggancio dei capicorda dei conduttori al cavo pilota ed immissione nei canali sottotraccia, a stendere tutti i cavi fino a completamento di tutti i tracciati interni ed esterni degli appartamenti.

Si prosegue provvedendo ad effettuare i collegamenti (taglio a misura dei fili e connessione a mezzo di morsetti a cappello) delle linee di alimentazione e di terra all'interno delle scatole di derivazione (generalmente poste in alto sulle pareti); si chiudono i coperchi con avvitarimento, quindi si effettua il montaggio dei frutti entro le scatole per prese ed interruttori interni.



IMPIANTO FOTOVOLTAICO "TAVOLETTA"  
PIANO PRELIMINARE DI COORDINAMENTO E  
SICUREZZA



21/04/2023

REV: 2

Pag. 68

## RISCHI DELLA FASE DI LAVORO

La tabella che segue contiene i rischi risultanti dall'analisi e dalla valutazione.

RISCHIO	VALUTAZIONE		
Elettrocuzione	2 - Poco probabile	3 - Grave	6 - Medio
Scivolamenti	2 - Poco probabile	2 - Modesto	4 - Basso
Rumore	Classe di rischio 0		TRASCURABILE
Urti e compressioni	2 - Poco probabile	3 - Grave	6 - Medio
Caduta dall'alto	2 - Poco probabile	4 - Gravissimo	8 - Medio

## MISURE DI PREVENZIONE E PROTEZIONE

### Generali

- Attenersi alle disposizioni del progetto esecutivo dell'impianto e non introdurre variazioni se non concordate con il direttore dei lavori
- Utilizzare sempre i dispositivi di protezione individuale previsti
- Verificare l'uso costante dei DPI da parte di tutto il personale operante
- Gli installatori chiamati a costruire o adeguare qualsiasi impianto rilasciano la dichiarazione di conformità integrata dalla relazione contenente la tipologia dei materiali e il progetto. Tale documentazione va custodita nell'archivio.

### Elettrocuzione

- E' fatto divieto di lavorare su quadri in tensione
- Per lavorare sui quadri elettrici occorre che il personale preposto sia qualificato ed abbia i requisiti necessari per poter svolgere questa mansione
- Controllare sempre che il quadro non abbia una doppia linea di alimentazione o che all'interno del quadro siano state passate delle altre linee di alimentazione che possono essere in tensione
- Gli addetti ai lavori dovranno provvedere alla realizzazione di tutte le prove di laboratorio necessarie per dichiarare il quadro a norma ed idoneo all'installazione
- I quadri elettrici devono essere disattivati a monte della fornitura; se ciò non è possibile, segregare i morsetti in entrata dell'interruttore generale
- Installare prese e spine adeguate al luogo ed alla posa rispettando il grado di protezione meccanica, controllare che gli involucri delle prese e delle spine non siano deteriorati, in tal caso provvedere alla sostituzione
- Nelle prese con fusibili possono essere stati sostituiti gli stessi con altri di amperaggio diverso, controllare che l'amperaggio del fusibile sia conforme ai dati di targa della presa
- Non è consentito manomettere il blocco meccanico delle prese interbloccate
- Realizzare i collegamenti delle prese in maniera conforme alle vigenti normative, in caso di alimentazione di una presa o di un gruppo prese controllare sempre l'esatto collegamento

### Scivolamenti

- Verificare che le scale portatili fornite ai tecnici siano dotate alla loro sommità di rampini di aggancio alla struttura metallica, di appoggi antiscivolo a pavimento e di gradini antiscivolo.
- Non lasciare materiali, attrezzature, cavi elettrici o altro nei luoghi di passaggio e provvedere ad un frequente allontanamento di tutti i residui delle lavorazioni.

### Urti e compressioni

- E' obbligatorio lasciare pavimenti e passaggi sgombri da attrezzature o materiali.
- Muoversi e manovrare gli attrezzi con attenzione per evitare impatti accidentali.
- I materiali sono disposti in modo da evitare crolli al momento del loro prelievo o spostamento; a riguardo, sono sempre utilizzate idonee calzature atte a proteggere i piedi da eventuali cadute di oggetti pesanti.
- Sono scelte idonee calzature antinfortunistiche.
- Sopra i ponti di servizio e sulle impalcature, è vietato qualsiasi deposito, tranne quello temporaneo dei materiali ed attrezzi necessari ai lavori; il peso dei materiali e delle persone è sempre inferiore a quello che è consentito dalla resistenza strutturale del ponteggio. Lo spazio occupato dai materiali è tale da consentire i movimenti e le manovre necessarie per l'andamento del lavoro.

### Caduta dall'alto



IMPIANTO FOTOVOLTAICO "TAVOLETTA"  
PIANO PRELIMINARE DI COORDINAMENTO E  
SICUREZZA



21/04/2023

REV: 2

Pag. 69

- Per i lavori temporanei in quota che non possono essere eseguiti in condizioni di sicurezza e in condizioni ergonomiche adeguate a partire da un luogo adatto allo scopo, sono scelte le attrezzature di lavoro più idonee a garantire e mantenere condizioni di lavoro sicure, in conformità ai seguenti criteri: a) priorità alle misure di protezione collettiva rispetto alle misure di protezione individuale; b) dimensioni delle attrezzature di lavoro conformi alla natura dei lavori da eseguire, alle sollecitazioni prevedibili e ad una circolazione priva di rischi.
- Viene scelto il tipo più idoneo di sistema di accesso ai posti di lavoro temporanei in quota in rapporto alla frequenza di circolazione, al dislivello e alla durata dell'impiego. Il sistema di accesso adottato consente l'evacuazione in caso di pericolo imminente. Il passaggio da un sistema di accesso a piattaforme, impalcati, passerelle e viceversa non comporta rischi ulteriori di caduta.
- Nel caso in cui l'esecuzione di un lavoro di natura particolare richieda l'eliminazione temporanea di un dispositivo di protezione collettiva contro le cadute, sono adottate misure di sicurezza equivalenti ed efficaci, imponendo che il lavoro sia eseguito previa adozione di tali misure. Una volta terminato definitivamente o temporaneamente detto lavoro di natura particolare, i dispositivi di protezione collettiva contro le cadute vengano ripristinati.
- In relazione al tipo di attrezzature di lavoro adottate, sono individuate le misure atte a minimizzare i rischi per i lavoratori, prevedendo, ove necessario, l'installazione di dispositivi di protezione contro le cadute. I predetti dispositivi presentano una configurazione ed una resistenza tali da evitare o da arrestare le cadute da luoghi di lavoro in quota e da prevenire, per quanto possibile, eventuali lesioni dei lavoratori. I dispositivi di protezione collettiva contro le cadute presentano interruzioni soltanto nei punti in cui sono presenti scale a pioli o a gradini.

ELENCO FONTI DI RISCHIO DELLA FASE DI LAVORO

- Attrezzi manuali di uso comune
- Utensili elettrici portatili
- Scala doppia
- Ponte su cavalletti

**DPI DA UTILIZZARE**



**Elmetti di protezione**  
EN 397



**Guanti per rischi elettrici e folgorazione**  
EN 60903



**Scarpa S2**  
UNI EN ISO 20345

*Nota: la valutazione dei rischi delle fonti sopra indicate è riportata ai paragrafi successivi.*

IMPIANTI ELETTRICI INDUSTRIALI

**FASE DI LAVORO: Impianto di videosorveglianza ed allarmi**

**Impresa Esecutrice:**

Trattasi dell'installazione di impianti di videosorveglianza ed allarmi, compresa verifica o modifica dell'impianto elettrico.



**RISCHI DELLA FASE DI LAVORO**

La tabella che segue contiene i rischi risultanti dall'analisi e dalla valutazione.

RISCHIO	VALUTAZIONE
Rumore	Classe di rischio 0 <b>TRASCURABILE</b>

Il presente documento è di proprietà della ANTEX GROUP srl.  
È vietata la comunicazione a terzi o la riproduzione senza il permesso scritto della suddetta.  
La società tutela i propri diritti a rigore di Legge.

Comm.: C21-025-S05





IMPIANTO FOTOVOLTAICO "TAVOLETTA"  
PIANO PRELIMINARE DI COORDINAMENTO E  
SICUREZZA



21/04/2023

REV: 2

Pag. 70

Elettrocuzione	1 - Improbabile	3 - Grave	3 - Basso
Urti e compressioni	2 - Poco probabile	2 - Modesto	4 - Basso
Scivolamenti	3 - Probabile	2 - Modesto	6 - Medio

## MISURE DI PREVENZIONE E PROTEZIONE

### Generali

- Attenersi alle disposizioni del progetto esecutivo dell'apparecchiatura e del sistema di impianto, e non introdurre variazioni se non concordate con il committente ed il datore di lavoro.
- Il fornitore garantisce la rispondenza dei prodotti a particolari specifiche o caratteristiche tecniche o la loro idoneità ad usi particolari come espressamente convenuto nel contratto.
- Gli obiettivi vengono messi a fuoco e collocati nella loro giusta angolazione.
- Per quanto riguarda i sistemi di memorizzazione e videoregistrazione, viene effettuata l'angolazione nei termini stabiliti dall'incarico contrattuale, visto che si va a toccare una situazione di "dati sensibili" legati alla Legge sulla privacy, in particolare se l'installazione copre aree di particolare delicatezza per gli operatori, i pazienti ed il pubblico.
- Le zone di operazione ed i punti di lavoro o di manutenzione dell'impianto sono opportunamente illuminate in funzione dei lavori da effettuare.

### Elettrocuzione

- Verificare periodicamente che tutte le attrezzature elettriche ed elettroniche siano efficienti ed integre nei collegamenti attraverso idonei cavi elettrici.
- Ai lavoratori è fatto divieto di lavorare su parti in tensione.
- Per i lavori su quadri elettrici, il personale preposto è qualificato e ha i requisiti necessari per poter svolgere questa mansione.
- Realizzare i collegamenti delle prese in maniera conforme alle vigenti normative: in caso di alimentazione di una presa o di un gruppo prese controllare sempre l'esatto collegamento.
- Sono installate spine e prese adeguata al tipo di posa ed al luogo (grado di protezione).
- Disattivare i quadri elettrici a monte della fornitura; se ciò non è possibile, segregare i morsetti in entrata dell'interruttore generale.
- Controllare sempre che il quadro non abbia una doppia linea di alimentazione o che all'interno del quadro siano state passate delle altre linee di alimentazione che possono essere in tensione.
- Prima delle operazioni di installazione o manutenzione dell'impianto, ci si accerta che l'impianto elettrico e di terra sono conformi alle disposizioni di legge.

### Urti e compressioni

- Tutti i luoghi di lavoro e di transito sono mantenuti sgombri ed ordinati.
- E' obbligatorio lasciare pavimenti e passaggi sgombri da attrezzature o materiali.

### Scivolamenti

- Non assumere posizioni di lavoro precarie.
- Eseguire i lavori in condizioni di stabilità adeguata.

## ELenco FONTI DI RISCHIO DELLA FASE DI LAVORO

- Attrezzi manuali di uso comune
- Utensili elettrici portatili
- Scala doppia
- Ponte su cavalletti
- Impianto di videosorveglianza
- Lampade elettriche portatili

### **DPI DA UTILIZZARE**



**Guanti per rischi elettrici e folgorazione**  
EN 60903



**Scarpa S2**  
UNI EN ISO 20345

*Nota: la valutazione dei rischi delle fonti sopra indicate è riportata ai paragrafi successivi.*

IMPIANTI ELETTRICI INDUSTRIALI

## FASE DI LAVORO: Taratura strumenti elettrici

Impresa Esecutrice:

Questa fase implica la verifica per la taratura delle diverse strumentazioni impiantistiche installate.



### RISCHI DELLA FASE DI LAVORO

La tabella che segue contiene i rischi risultanti dall'analisi e dalla valutazione.

RISCHIO	VALUTAZIONE		
Urti e compressioni	2 - Poco probabile	2 - Modesto	4 - Basso
Elettrocuzione	1 - Improbabile	3 - Grave	3 - Basso
Scivolamenti	3 - Probabile	2 - Modesto	6 - Medio
Postura	3 - Probabile	2 - Modesto	6 - Medio
Fiamme ed esplosioni	2 - Poco probabile	4 - Gravissimo	8 - Medio

## MISURE DI PREVENZIONE E PROTEZIONE

### Generali

- Vengono coinvolti i lavoratori nella stesura delle procedure di lavoro.
- Durante i controlli, porre in sicurezza tutto l'impianto; in particolare sono state predisposte procedure di sicurezza che impediscono la possibilità che, mentre un lavoratore esegue i controlli, un altro possa avviare la macchina. A tale scopo, prima di iniziare le operazioni è possibile attuare una procedura di tipo Blocca e Segnala, che può consistere, ad esempio, nel bloccare tutte le forme di energia che possono fare muovere le varie parti della macchina, impossessarsi della chiave del quadro di controllo e apporre su quest'ultimo un cartello con una scritta del tipo "Non azionare la macchina, controlli in corso".

### Urti e compressioni

- Sono stati identificati, delimitati e segnalati idonei percorsi di accesso alla postazione di comando ed ai componenti degli impianti o per il transito nelle aree di lavoro.
- I pavimenti ed i passaggi sono lasciati sgombri da attrezzature o materiali.

### Elettrocuzione

- Ai lavoratori è fatto divieto di lavorare su parti in tensione.
- Disattivare i quadri elettrici a monte della fornitura; se ciò non è possibile, segregare i morsetti in entrata dell'interruttore generale.
- Controllare sempre che il quadro non abbia una doppia linea di alimentazione o che all'interno del quadro siano state passate delle altre linee di alimentazione che possono essere in tensione.
- Verificare sempre le condizioni delle apparecchiature elettriche e soprattutto dei cavi di collegamento delle attrezzature mobili, segnalando immediatamente eventuali necessità di manutenzione.

### Scivolamenti

- Non assumere posizioni di lavoro precarie.



IMPIANTO FOTOVOLTAICO "TAVOLETTA"  
PIANO PRELIMINARE DI COORDINAMENTO E  
SICUREZZA



21/04/2023

REV: 2

Pag. 72

### Fiamme ed esplosioni

- E' vietato utilizzare attrezzature che possono propagare scintille e non è consentito fumare.

### ELENCO FONTI DI RISCHIO DELLA FASE DI LAVORO

- Tester (o Multimetro)
- Quadro elettrico
- Misuratore di corrente
- Comparatore

### DPI DA UTILIZZARE



**Guanti per rischi elettrici e folgorazione**  
EN 60903



**Scarpa S2**  
UNI EN ISO 20345

*Nota: la valutazione dei rischi delle fonti sopra indicate è riportata ai paragrafi successivi.*



## VALUTAZIONE RISCHI ATTREZZATURE IMPIEGATE

Di seguito, la valutazione dei rischi derivanti dalle attrezzature utilizzate nelle fasi di lavoro precedentemente analizzate.

### ATTREZZATURA: Andatoie e passerelle

Trattasi di passerelle per il passaggio di persone o di materiali, utilizzati in cantiere per la esecuzione di lavori di diversa natura e per il passaggio in sicurezza su scavi o aree a rischio di caduta dall'alto.

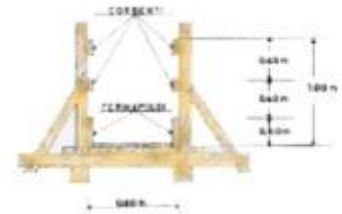

#### Fasi di lavoro in cui è utilizzata

Compattazione di rilevati o fondazioni stradali  
Rinterri

### RISCHI DELL'ATTREZZATURA

La tabella che segue contiene i rischi risultanti dall'analisi e dalla valutazione dell'attrezzatura.

RISCHIO	VALUTAZIONE		
Caduta dall'alto	2 - Poco probabile	3 - Grave	6 - Medio

## MISURE DI PREVENZIONE E PROTEZIONE

### Generali

- Devono avere larghezza non inferiore a cm 60 se destinate al passaggio di sole persone e cm 120 se destinate al trasporto di materiali
- Devono essere allestite con buon materiale ed a regola d'arte, oltre che essere realizzate in modo congruo per dimensioni ergonomiche, percorribilità in sicurezza, portata ed essere conservate in efficienza per l'intera durata del lavoro
- Durante il montaggio utilizzare sempre i DPI previsti

### Caduta dall'alto

- Andatoie e passerelle lunghe devono essere interrotte da pianerottoli di riposo ad opportuni intervalli; sulle tavole delle andatoie devono essere fissati listelli trasversali a distanza non maggiore del passo di un uomo carico (Art. 130, comma 2, D.Lgs. 81/08)
- Andatoie e passerelle vanno allestite con buon materiale, a regola d'arte, con percorsi in sicurezza, e devono essere conservate in efficienza (Art. 126 D.Lgs. 81/08)
- La pendenza massima per andatoie e passerelle non deve superare il 50% e, ove possibile, deve essere limitata al 25% (Art.130, comma 1, D.Lgs.81/08)
- Le andatoie e le passerelle che siano poste ad un'altezza maggiore di 2 metri, devono essere provvisti su tutti i lati verso il vuoto di robusto parapetto e in buono stato di conservazione (Art. 126 D.Lgs. 81/08)

### DPI DA UTILIZZARE



**Elmetti di protezione**  
EN 397



**Guanti per rischi meccanici**  
EN 388



**Scarpa S2**  
UNI EN ISO 20345

### ATTREZZATURA: Argano a cavalletto

Gli argani sono utilizzati sul cantiere per ogni necessità, dalla posa di elementi prefabbricati al trasporto in verticale dei componenti della muratura accatastati su pallets o posti alla rinfusa in contenitori appositi. Le attrezzature consentono il sollevamento dei secchioni contenenti malte o calcestruzzo per getti oppure delle



carricole cariche di malta destinata ai lavori all'interno dell'edificio in luoghi chiusi e non raggiungibili dall'alto.

#### Fasi di lavoro in cui è utilizzata

Allaccio Ente erogatore

### RISCHI DELL'ATTREZZATURA

La tabella che segue contiene i rischi risultanti dall'analisi e dalla valutazione dell'attrezzatura.

RISCHIO	VALUTAZIONE		
Elettrocuzione	2 - Poco probabile	3 - Grave	6 - Medio
Urti e compressioni	2 - Poco probabile	2 - Modesto	4 - Basso

### MISURE DI PREVENZIONE E PROTEZIONE

#### Generali

- Accertarsi che l'attrezzatura sia marcata "CE"
- I bracci girevoli portanti le carrucole ed eventualmente gli argani degli elevatori devono essere assicurati ai montanti mediante staffe con bulloni a vite muniti di dado e controdado; analogamente deve essere provveduto per le carrucole di rinvio delle funi ai piedi dei montanti quando gli argani sono installati a terra (Punto 3.3.3, Allegato XVIII, D.Lgs. 81/08)
- I montanti delle impalcature, quando gli apparecchi di sollevamento vengono fissati direttamente ad essi, devono essere rafforzati e controventati in modo da ottenere una solidità adeguata alle maggiori sollecitazioni a cui sono sottoposti (Punto 3.3.1, Allegato XVIII, D.Lgs. 81/08)
- Nei ponti metallici i montanti, su cui sono applicati direttamente gli elevatori, devono essere di numero ampiamente sufficiente ed in ogni caso non minore di due (Punto 3.3.2, Allegato XVIII, D.Lgs. 81/08)
- Quando argani, paranchi e apparecchi simili sono usati per il sollevamento o la discesa dei carichi tra piani diversi di un edificio attraverso aperture nei solai o nelle pareti, le aperture per il passaggio del carico ai singoli piani, nonché il sottostante spazio di arrivo o di sganciamento del carico stesso devono essere protetti, su tutti i lati, mediante parapetti normali provvisti, ad eccezione di quello del piano terreno, di arresto al piede. I parapetti devono essere disposti in modo da garantire i lavoratori anche contro i pericoli derivanti da urti o da eventuale caduta del carico di manovra. Gli stessi parapetti devono essere applicati anche sui lati delle aperture dove si effettua il carico e lo scarico, a meno che per le caratteristiche dei materiali in manovra ciò non sia possibile. In quest'ultimo caso, in luogo del parapetto normale deve essere applicata una solida barriera mobile, inasportabile e fissabile nella posizione di chiusura mediante chiavistello o altro dispositivo. Detta barriera deve essere tenuta chiusa quando non siano eseguite manovre di carico o scarico al piano corrispondente (Punto 3.2.8, Allegato VI, D.Lgs. 81/08)
- L'attrezzatura dovrà essere corredata da un libretto d'uso e manutenzione (art. 71, comma 4, D.Lgs. 81/08)
- Gli argani installati a terra, oltre ad essere saldamente ancorati, devono essere disposti in modo che la fune si svolga dalla parte inferiore del tamburo (Punto 3.3.4, Allegato XVIII, D.Lgs. 81/08)
- Il cavalletto dell'argano a cavalletto prevede due staffoni sporgenti 20 centimetri per l'appoggio e riparo del lavoratore. (Punto 3.2.3, Allegato XVIII - D.Lgs.81/08)
- L'argano a cavalletto dovrà essere installato da personale qualificato ed esperto.
- Le incastellature per sostenere argani a mano od a motore per gli scavi in genere, devono poggiare su solida ed ampia piattaforma munita di normali parapetti e tavole fermapiè sui lati prospicienti il vuoto (Punto 3.4.1, Allegato XVIII, D.Lgs. 81/08)

#### Elettrocuzione

- La macchina dovrà essere collegata all'impianto di terra.
- L'argano a cavalletto dovrà essere posizionato a distanza di sicurezza da parti attive di linee elettriche o impianti elettrici con ogni sua parte. La distanza di sicurezza deve essere tale che non possano avvenire contatti diretti o scariche



IMPIANTO FOTOVOLTAICO "TAVOLETTA"  
PIANO PRELIMINARE DI COORDINAMENTO E  
SICUREZZA



21/04/2023

REV: 2

Pag. 75

pericolose per le persone tenendo conto del tipo di lavoro, delle attrezzature usate e delle tensioni presenti (Art. 117, comma 2, D.Lgs. 81/08). Occorrerà, comunque, rispettare le distanze di sicurezza indicate nella tabella 1 dell' Allegato IX del D.Lgs. 81/08.

### Urti e compressioni

- Il tamburo di avvolgimento della fune dell'argano deve essere di acciaio ed avere le flange laterali di diametro tale da lasciare, a fune completamente avvolta un franco pari a due diametri della fune.
- Le modalità di impiego dell'argano a cavalletto ed i segnali prestabiliti per l'esecuzione delle manovre vengono richiamati con avvisi chiaramente leggibili. (Punto 3.1.16, Allegato V, D.Lgs. 81/08)
- Nella deposizione dei carichi è opportuno mantenere sempre la fune in tensione con il peso della taglia (o del bozzello portagancio) per evitare ogni possibilità di scarrucolamento oppure di riavvolgimento sul tamburo dell'argano.

### ATTREZZATURA: Attrezzatura manuale da taglio

#### Fasi di lavoro in cui è utilizzata

Sistemazione aree a verde

### RISCHI DELL'ATTREZZATURA

La tabella che segue contiene i rischi risultanti dall'analisi e dalla valutazione dell'attrezzatura.

RISCHIO	VALUTAZIONE		
Inalazione polveri	3 - Probabile	1 - Lieve	3 - Basso
Postura	2 - Poco probabile	2 - Modesto	4 - Basso
Tagli	3 - Probabile	2 - Modesto	6 - Medio
Scivolamenti	2 - Poco probabile	2 - Modesto	4 - Basso
Urti e compressioni	2 - Poco probabile	2 - Modesto	4 - Basso

### MISURE DI PREVENZIONE E PROTEZIONE

#### Generali

- L'attrezzatura dovrà essere corredata da un libretto d'uso e manutenzione (art. 71, comma 4, D.Lgs. 81/08)
- Gli utensili dovranno essere provvisti del marchio di qualità. Gli utensili non rispondenti a tali requisiti dovranno essere sostituiti. (Art.70 D.Lgs.81/08)
- Selezionare il tipo di utensile adeguato all'impiego

#### Tagli

- Controllare che gli utensili non siano deteriorati
- Sostituire i manici degli utensili che presentino incrinature o scheggiature

#### Scivolamenti

- Dovendo riporre momentaneamente l'attrezzo a terra, assicurarsi che le parti taglienti non possano essere fonte di pericolo per se stessi e per altri, anche a seguito di cadute accidentali

#### Urti e compressioni

- Per gli utensili a punta e scalpelli utilizzare idonei paracolpi ed eliminare le sbavature dalle impugnature
- Verificare il corretto fissaggio dei manici degli utensili

### DPI DA UTILIZZARE

 **Elmetti di protezione**  
EN 397

 **Guanti per rischi meccanici**  
EN 388

 **Occhiali due oculari**  
EN 166



IMPIANTO FOTOVOLTAICO "TAVOLETTA"  
PIANO PRELIMINARE DI COORDINAMENTO E  
SICUREZZA



21/04/2023

REV: 2

Pag. 76



**Scarpa S2**  
UNI EN ISO 20345



**Semimaschera filtrante per polveri FF P3**  
EN 149

### ATTREZZATURA: Attrezzi manuali di uso comune

Fasi di lavoro in cui è utilizzata
Allaccio Ente erogatore
Cablaggio quadro centrale, linea portante e posa cavi elettrici
Carpenteria metallica
Compattazione di rilevati o fondazioni stradali
Cordoli marciapiedi e canalette
Impianto di videosorveglianza ed allarmi
Impianto elettrico e di terra esterno
Installazione gruppo elettrogeno
Installazione moduli fotovoltaici su piani predisposti
Installazione quadri MT
Montaggio strutture prefabbricate
Realizzazione impianto di messa a terra
Realizzazione impianto elettrico interno
Rinterri
Trasporto e scarico pannelli

### RISCHI DELL'ATTREZZATURA

La tabella che segue contiene i rischi risultanti dall'analisi e dalla valutazione dell'attrezzatura.

RISCHIO	VALUTAZIONE		
Proiezione di schegge	2 - Poco probabile	3 - Grave	6 - Medio
Tagli	2 - Poco probabile	2 - Modesto	4 - Basso

### MISURE DI PREVENZIONE E PROTEZIONE

#### Generali

- L'attrezzatura dovrà essere corredata da un libretto d'uso e manutenzione (art. 71, comma 4, D.Lgs. 81/08)
- Selezionare il tipo di utensile adeguato all'impiego ed accertarsi che sia integro in tutte le sue parti

#### Proiezione di schegge

- Nelle operazioni di scalpellatura, sbavatura, taglio di chiodi e in genere nei lavori eseguiti mediante utensili a mano o a motore, che possono dar luogo alla proiezione pericolosa di schegge o di materiali, si devono predisporre schermi o adottare altre misure atte ad evitare che le materie proiettate abbiano a recare danno alle persone (punto 1.5, Allegato VI D.Lgs. 81/08)

#### DPI DA UTILIZZARE



**Elmetti di protezione**  
EN 397



**Guanti per rischi meccanici**  
EN 388



**Occhiali due oculari**  
EN 166



**Scarpa S2**  
UNI EN ISO 20345

## ATTREZZATURA: Autocarro

Mezzo di trasporto utilizzato per il carico e scarico di attrezzature, materie prime, materiali edili, materiale di risulta delle lavorazioni, ecc.

Poiché lo scopo degli autocarri è il trasferimento su strada di merci, sono dotati di cassoni o comunque di vani di carico più o meno grandi e, in certi casi, di particolari apparecchiature da lavoro (come gru caricatori e sponde montacarichi, per rendere più facili le operazioni di carico e scarico).



### Fasi di lavoro in cui è utilizzata

Carpenteria metallica

Rinterri

Scavo a sezione obbligata con mezzi meccanici e a mano

## RISCHI DELL'ATTREZZATURA

La tabella che segue contiene i rischi risultanti dall'analisi e dalla valutazione dell'attrezzatura.

RISCHIO	VALUTAZIONE		
Incidenti automezzi	1 - Improbabile	3 - Grave	3 - Basso
Investimento	2 - Poco probabile	3 - Grave	6 - Medio
Ribaltamento	1 - Improbabile	3 - Grave	3 - Basso
Rumore	Classe di rischio 0		TRASCURABILE

## MISURE DI PREVENZIONE E PROTEZIONE

### Generali

- Assicurarsi della corretta chiusura delle sponde
- Se l'attrezzatura di lavoro manovra in una zona con presenza di lavoratori, devono essere stabilite e rispettate apposite regole di circolazione. In particolare si devono prendere misure organizzative atte e evitare che lavoratori a piedi si trovino nella zona di attività di attrezzature di lavoro semoventi. Qualora la presenza di lavoratori a piedi sia necessaria per la buona esecuzione dei lavori, si devono prendere misure appropriate per evitare che essi siano feriti dall'attrezzatura (punti 2.2 e 2.3, Allegato VI D.Lgs. 81/08)
- Le attrezzature di lavoro mobili dotate di un motore a combustione possono essere utilizzate nella zona di lavoro soltanto qualora sia assicurata una quantità sufficiente di aria senza rischi per la sicurezza e la salute dei lavoratori (Punto 2.5, Allegato VI, D.Lgs. 81/08)
- L'attrezzatura di lavoro deve essere installata, disposta ed usata in maniera tale da ridurre i rischi per i loro utilizzatori e per le altre persone (punto 1.1 Allegato V D.Lgs. 81/08)
- L'attrezzatura deve possedere, in relazione alle necessità della sicurezza del lavoro, i necessari requisiti di resistenza e di idoneità ed essere mantenuta in buono stato di conservazione e di efficienza
- Pulire convenientemente il mezzo curando gli organi di comando
- Verificare il funzionamento dei dispositivi di manovra posti sulla piattaforma e sull'autocarro

### Incidenti automezzi

- Eseguire le operazioni di revisione e manutenzione necessarie al reimpiego, con particolare riguardo per i pneumatici e freni, segnalando eventuali anomalie

### Investimento

- Se l'attrezzatura di lavoro manovra in una zona di lavoro, devono essere stabilite e rispettate apposite regole di circolazione (Punto 2.2, Allegato VI, D.Lgs. 81/08)
- Dovrà essere garantita la visibilità del posto di guida prima di utilizzare l'autocarro
- Durante l'uso dell'autocarro dovranno essere allontanati i non addetti mediante sbarramenti e segnaletica di sicurezza (vietato sostare, vietato ai non addetti ai lavori, ecc.).
- Durante l'uso dovrà essere impiegato un lavoratore a terra per operazioni di retromarcia o comunque difficili.
- Durante l'utilizzo dovrà essere esposta una segnaletica di sicurezza richiamante l'obbligo di moderare la velocità.

- Durante l'utilizzo su strada non all'interno di un'area di cantiere, dovrà essere attaccato posteriormente un pannello a strisce bianche e rosse integrato da un segnale di 'passaggio obbligatorio'
- Segnalare l'operatività del mezzo col girofaro in area di cantiere
- Verificare accuratamente l'efficienza dei dispositivi frenanti e di tutti i comandi in genere prima di utilizzare l'autocarro
- Verificare che la pressione delle ruote sia quella riportata nel libretto d'uso dell'autocarro
- Verificare l'efficienza delle luci, dei dispositivi di segnalazione acustici e luminosi prima di utilizzare l'autocarro

#### Ribaltamento

- Controllare che i percorsi in cantiere siano adeguati per la stabilità dell'autocarro

#### DPI DA UTILIZZARE

##### Cintura di sicurezza del mezzo



**Elmetti di protezione**  
EN 397



**Guanti per rischi meccanici**  
EN 388



**Scarpa S2**  
UNI EN ISO 20345

#### ATTREZZATURA: Autocarro con gru

Autocarro attrezzato con gru, utilizzata per il sollevamento di materiale e di attrezzature di vario genere.



#### Fasi di lavoro in cui è utilizzata

Trasporto e scarico pannelli

#### RISCHI DELL'ATTREZZATURA

La tabella che segue contiene i rischi risultanti dall'analisi e dalla valutazione dell'attrezzatura.

RISCHIO	VALUTAZIONE		
Investimento	2 - Poco probabile	3 - Grave	6 - Medio
Ribaltamento	1 - Improbabile	3 - Grave	3 - Basso
Urti e compressioni	2 - Poco probabile	2 - Modesto	4 - Basso
Fiamme ed esplosioni	2 - Poco probabile	3 - Grave	6 - Medio
Caduta di materiale dall'alto	2 - Poco probabile	4 - Gravissimo	8 - Medio
Rumore	Classe di rischio 0		TRASCURABILE

#### MISURE DI PREVENZIONE E PROTEZIONE

##### Generali

- Se l'attrezzatura di lavoro manovra in una zona con presenza di lavoratori, devono essere stabilite e rispettate apposite regole di circolazione. In particolare si devono prendere misure organizzative atte a evitare che lavoratori a piedi si trovino nella zona di attività di attrezzature di lavoro semoventi. Qualora la presenza di lavoratori a piedi sia necessaria per la buona esecuzione dei lavori, si devono prendere misure appropriate per evitare che essi siano feriti dall'attrezzatura (punti 2.2 e 2.3, Allegato VI D.Lgs. 81/08)
- I mezzi di sollevamento e di trasporto devono essere scelti in modo da risultare appropriati, per quanto riguarda la sicurezza, alla natura, alla forma e al volume dei carichi al cui sollevamento e trasporto sono destinati, nonché alle



IMPIANTO FOTOVOLTAICO "TAVOLETTA"  
PIANO PRELIMINARE DI COORDINAMENTO E  
SICUREZZA



21/04/2023

REV: 2

Pag. 79

condizioni d'impiego con particolare riguardo alle fasi di avviamento e di arresto (Punto 3.1.1, Allegato VI, D.Lgs. 81/08)

- Quando due o più attrezzature di lavoro che servono al sollevamento di carichi non guidati sono installate o montate in un luogo di lavoro di modo che i loro raggi d'azione si intersecano, è necessario prendere misure appropriate per evitare la collisione tra i carichi e/o elementi delle attrezzature di lavoro stesse (Punto 3.2.1, Allegato VI, D.Lgs. 81/08)
- Se l'operatore di un'attrezzatura di lavoro che serve al sollevamento di carichi non guidati non può osservare l'intera traiettoria del carico né direttamente né per mezzo di dispositivi ausiliari in grado di fornire le informazioni utili, deve essere designato un capomanovra in comunicazione con lui per guidarlo e devono essere prese misure organizzative per evitare collisioni del carico suscettibili di mettere in pericolo i lavoratori (Punto 3.2.3, Allegato VI, D.Lgs. 81/08)
- DOPO L'USO DELL'AUTOCARRO CON GRU- rialzare il gancio ed avvicinarlo alla torre- scollegare elettricamente la gru- ancorare la gru alle rotaie con i tenaglioni
- DURANTE L'USO DELL'AUTOCARRO CON GRU- posizionare correttamente l'automezzo- verificare la presenza di linee elettriche aeree nelle vicinanze- inserire il freno di stazionamento, lasciando il cambio dell'automezzo in folle- posizionare la segnaletica di sicurezza- inserire la presa di forza- transennare la zona interessata dalle manovre del braccio della gru, previo controllo di eventuali ostacoli nel raggio d'azione della gru- imbracare i carichi da movimentare- non movimentare manualmente carichi troppo pesanti (maggiori di 30 Kg) e/o troppo ingombranti o in equilibrio instabile- non usare impropriamente la gru e non effettuare il distacco di macchine e attrezzature fissate al pavimento o ad altra struttura- abbassare le sponde dell'automezzo- mettere in tensione le brache, sollevando di alcuni millimetri il carico al fine di verificarne l'equilibratura- durante le operazioni di sollevamento del carico, il gancio della gru deve essere mantenuto a piombo rispetto al baricentro del carico da sollevare, per non causare bruschi spostamenti laterali del carico - sollevare il carico procedendo con la massima cautela ed in modo graduale evitando il passaggio dei carichi sospesi sopra i lavoratori, che dovranno mantenersi a distanza di sicurezza fino a fine manovra- posizionare il carico sul pianale dell'automezzo o posizionare a terra il carico- un operatore provvederà a liberare il gancio della gru dall'imbracatura- non manovrare la gru in presenza di personale che opera sul pianale dell'automezzo- assicurare il carico con le funi in dotazione all'automezzo- ultimare le operazioni di carico/scarico, riporre il braccio nella posizione di riposo, - escludere la presa di forza, alzare e bloccare le sponde dell'automezzo- durante il trasporto procedere con cautela per non causare bruschi spostamenti del carico
- PRIMA DELL'USO DELL'AUTOCARRO CON GRU- controllare brache e gancio della Gru- individuare il peso del carico da movimentare- controllare la pulsantiera (che deve riportare in maniera chiara e precisa le indicazioni relative ai movimenti corrispondenti a ciascun comando) o, in mancanza della pulsantiera, controllare accuratamente le indicazioni riportate alle leve di comando che regolano gli spostamenti dei bracci gru e del gancio- controllare le attrezzature necessarie per il lavoro ed indossare i D.P.I. previsti- concordare con il preposto le manovre da effettuare
- L'attrezzatura dovrà essere corredata da un libretto d'uso e manutenzione (art. 71, comma 4, D.Lgs. 81/08)

#### Investimento

- Se l'attrezzatura di lavoro manovra in una zona di lavoro, devono essere stabilite e rispettate apposite regole di circolazione (Punto 2.2, Allegato VI, D.Lgs. 81/08)

#### Ribaltamento

- I mezzi di sollevamento e di trasporto devono essere scelti in modo da risultare appropriati, per quanto riguarda la sicurezza, alla natura, alla forma e al volume dei carichi al cui sollevamento e trasporto sono destinati, nonché alle condizioni d'impiego con particolare riguardo alle fasi di avviamento e di arresto (Punto 3.1.1, Allegato VI, D.Lgs. 81/08)
- Le attrezzature di lavoro smontabili o mobili che servono a sollevare carichi devono essere utilizzate in modo tale da garantire la stabilità dell'attrezzatura di lavoro durante il suo impiego, in tutte le condizioni prevedibili e tenendo conto della natura del suolo (Punto 3.1.3, Allegato VI, D.Lgs. 81/08)
- L'utilizzazione all'aria aperta di attrezzature di lavoro che servono al sollevamento di carichi non guidati deve essere sospesa allorché le condizioni meteorologiche si degradano ad un punto tale da mettere in pericolo la sicurezza di funzionamento esponendo così i lavoratori a rischi. Si devono adottare adeguate misure di protezione per evitare di esporre i lavoratori ai rischi relativi e in particolare misure che impediscano il ribaltamento dell'attrezzatura di lavoro (Punto 3.2.7, Allegato VI, D.Lgs. 81/08)
- Gli accessori di sollevamento devono essere scelti in funzione dei carichi da movimentare, dei punti di presa, del dispositivo di aggancio, delle condizioni atmosferiche nonché tenendo conto del modo e della configurazione dell'imbracatura. Le combinazioni di più accessori di sollevamento devono essere contrassegnate in modo chiaro onde consentire all'utilizzatore di conoscerne le caratteristiche qualora esse non siano scomposte dopo l'uso (Punto 3.1.6, Allegato VI, D.Lgs. 81/08)
- Nel caso di utilizzazione di attrezzature di lavoro mobili che servono al sollevamento di carichi non guidati, si devono prendere misure onde evitare l'inclinarsi, il ribaltamento e, se del caso, lo spostamento e lo scivolamento dell'attrezzatura di lavoro. Si deve verificare la buona esecuzione di queste misure (Punto 3.2.2, Allegato VI, D.Lgs. 81/08)
- La velocità dei mezzi di trasporto è adeguatamente regolata e controllata

- Agli addetti dovranno disporre il carico razionalmente e in misura non eccedente ai limiti di portata massima indicati sulla carta di circolazione.

#### Urti e compressioni

- Saranno predisposti opportuni carter nei pressi di tutti gli organi mobili che potenzialmente possono generare pericoli di urti o di compressione per il personale.

#### Fiamme ed esplosioni

- Le attrezzature di lavoro mobili dotate di un motore a combustione possono essere utilizzate nella zona di lavoro soltanto qualora sia assicurata una quantità sufficiente di aria senza rischi per la sicurezza e la salute dei lavoratori (Punto 2.5, Allegato VI, D.Lgs. 81/08)
- Durante i rifornimenti di carburante spegnere il motore e non fumare

#### Caduta di materiale dall'alto

- Posizionare ed ancorare correttamente i materiali, le macchine e le attrezzature durante le fasi di lavoro e durante il loro trasporto.
- Nell'utilizzo di apparecchi di sollevamento, verrà controllata e garantita la stabilità del mezzo e del carico.
- Le attrezzature impiegate al sollevamento e alla movimentazioni di materiali saranno periodicamente verificate.
- Se l'operatore di un'attrezzatura di lavoro che serve al sollevamento di carichi non guidati non può osservare l'intera traiettoria del carico né direttamente né per mezzo di dispositivi ausiliari in grado di fornire le informazioni utili, deve avvenire la designazione di un capomanovra in comunicazione con lui per guidarlo e devono essere prese misure organizzative per evitare collisioni del carico suscettibili di mettere in pericolo i lavoratori.
- Non è consentito far passare i carichi al di sopra di luoghi di lavoro non protetti abitualmente occupati dai lavoratori. In tale ipotesi, qualora non sia possibile in altro modo il corretto svolgimento del lavoro, saranno applicate procedure appropriate.

#### DPI DA UTILIZZARE



**Elmetti di protezione**  
EN 397



**Guanti per rischi meccanici**  
EN 388

#### ATTREZZATURA: Autogru

L'autogru è un automezzo pesante in grado di provvedere alla movimentazione di materiali in località dove non è disponibile una installazione fissa. Spesso, quando montata su autocarri provvisti di cassone, con un unico mezzo di trasporto si è in grado anche di trasferire le merci movimentate e non si chiama più autogru, ma diventa un allestimento come da norma UNI EN 12999:2003 dove si legge:

*«apparecchi di sollevamento - gru caricatrici" Gru per autocarro; (gru): Gru a motore comprendente una colonna, che ruota intorno ad una base ed un gruppo bracci che è applicato alla sommità della colonna. La gru è montata di regola su un veicolo (eventualmente su un rimorchio) ed è progettata per caricare e scaricare il veicolo. ».*



#### Fasi di lavoro in cui è utilizzata

Montaggio strutture prefabbricate

#### RISCHI DELL'ATTREZZATURA

La tabella che segue contiene i rischi risultanti dall'analisi e dalla valutazione dell'attrezzatura.

#### RISCHIO

#### VALUTAZIONE





IMPIANTO FOTOVOLTAICO "TAVOLETTA"  
PIANO PRELIMINARE DI COORDINAMENTO E  
SICUREZZA



Ingegneria & Innovazione

21/04/2023

REV: 2

Pag. 81

Caduta di materiale dall'alto	2 - Poco probabile	3 - Grave	6 - Medio
Elettrocuzione	2 - Poco probabile	3 - Grave	6 - Medio
Investimento	2 - Poco probabile	3 - Grave	6 - Medio
Tagli	2 - Poco probabile	2 - Modesto	4 - Basso
Ribaltamento	2 - Poco probabile	3 - Grave	6 - Medio
Urti e compressioni	2 - Poco probabile	2 - Modesto	4 - Basso

## MISURE DI PREVENZIONE E PROTEZIONE

### Generali

- L'attrezzatura dovrà essere corredata da un libretto d'uso e manutenzione (art. 71, comma 4, D.Lgs. 81/08)
- Se l'attrezzatura di lavoro manovra in una zona con presenza di lavoratori, devono essere stabilite e rispettate apposite regole di circolazione. In particolare si devono prendere misure organizzative atte a evitare che lavoratori a piedi si trovino nella zona di attività di attrezzature di lavoro semoventi. Qualora la presenza di lavoratori a piedi sia necessaria per la buona esecuzione dei lavori, si devono prendere misure appropriate per evitare che essi siano feriti dall'attrezzatura (punti 2.2 e 2.3, Allegato VI D.Lgs. 81/08)
- Le attrezzature di lavoro mobili dotate di un motore a combustione possono essere utilizzate nella zona di lavoro soltanto qualora sia assicurata una quantità sufficiente di aria senza rischi per la sicurezza e la salute dei lavoratori (Punto 2.5, Allegato VI, D.Lgs. 81/08)
- Quando due o più attrezzature di lavoro che servono al sollevamento di carichi non guidati sono installate o montate in un luogo di lavoro di modo che i loro raggi d'azione si intersecano, è necessario prendere misure appropriate per evitare la collisione tra i carichi e/o elementi delle attrezzature di lavoro stesse (Punto 3.2.1, Allegato VI, D.Lgs. 81/08)
- Se l'operatore di un'attrezzatura di lavoro che serve al sollevamento di carichi non guidati non può osservare l'intera traiettoria del carico né direttamente né per mezzo di dispositivi ausiliari in grado di fornire le informazioni utili, deve essere designato un capomanovra in comunicazione con lui per guidarlo e devono essere prese misure organizzative per evitare collisioni del carico suscettibili di mettere in pericolo i lavoratori (Punto 3.2.3, Allegato VI, D.Lgs. 81/08)
- In caso di presenza di più autogru dovrà essere tenuta una distanza di sicurezza, tra le stesse, in funzione dell'ingombro dei carichi.
- L'autogru dovrà essere regolarmente denunciata all'INAIL.
- Verificare che tutti i congegni standard siano presenti e funzionanti (clacson, faro evidenziatore di presenza lampeggiante giallo, specchio retrovisore).
- Verificare l'efficienza dei comandi dell'autogru

### Caduta di materiale dall'alto

- Gli accessori di sollevamento devono essere scelti in funzione dei carichi da movimentare, dei punti di presa, del dispositivo di aggancio, delle condizioni atmosferiche nonché tenendo conto del modo e della configurazione dell'imbracatura. Le combinazioni di più accessori di sollevamento devono essere contrassegnate in modo chiaro onde consentire all'utilizzatore di conoscerne le caratteristiche qualora esse non siano scomposte dopo l'uso (Punto 3.1.6, Allegato VI, D.Lgs. 81/08)
- I lavori devono essere organizzati in modo tale che, quando un lavoratore aggancia o sgancia manualmente un carico, tali operazioni possano svolgersi con la massima sicurezza e, in particolare, che il lavoratore ne conservi il controllo diretto o indiretto (Punto 3.2.4, Allegato VI, D.Lgs. 81/08)
- I ganci dell'autogru dovranno essere provvisti di dispositivi di chiusura degli imbocchi e riportare l'indicazione della loro portata massima ammissibile. (Punto 3.1.3, Allegato V - D.Lgs.81/08)
- Durante l'uso dell'autogru i lavoratori dovranno imbracare il carico secondo quanto insegnato loro; in casi particolari dovranno rifarsi al capocantiere.
- Durante l'uso dell'autogru le postazioni fisse di lavoro, sotto il raggio di azione, sono protette con un solido impalcato sovrastante, ad altezza non maggiore di tre metri da terra.
- L'autogru sarà provvista di limitatori di carico.

### Elettrocuzione

- Prima dell'uso della attrezzatura, verificare che nella zona di lavoro non vi siano linee elettriche aeree che possano interferire con le manovre
- L'autogru deve essere utilizzata a distanza di sicurezza da parti attive di linee elettriche o impianti elettrici con ogni sua parte. La distanza di sicurezza deve essere tale che non possano avvenire contatti diretti o scariche pericolose per le persone tenendo conto del tipo di lavoro, delle attrezzature usate e delle tensioni presenti (Art. 117, comma 2, D.Lgs. 81/08). Occorrerà, comunque, rispettare le distanze di sicurezza indicate nella tabella 1 dell' Allegato IX del D.Lgs. 81/08.

### Investimento

- Se l'attrezzatura di lavoro manovra in una zona di lavoro, devono essere stabilite e rispettate apposite regole di circolazione (Punto 2.2, Allegato VI, D.Lgs. 81/08)
- Durante l'uso dovrà essere impiegato un lavoratore a terra per operazioni di retromarcia o comunque difficili.
- Durante l'utilizzo dovrà essere esposta una segnaletica di sicurezza richiamante l'obbligo di moderare la velocità.
- Durante l'utilizzo su strada non all'interno di un'area di cantiere, dovrà essere attaccato posteriormente un pannello a strisce bianche e rosse integrato da un segnale di 'passaggio obbligatorio'
- I percorsi riservati all'autogru dovranno presentare un franco di almeno 70 centimetri per la sicurezza del personale a piedi. (Punto 3.3.3, Allegato V - D.Lgs.81/08)
- L'autogru dovrà essere dotata di dispositivo di segnalazione acustico. (Punto 3.1.7, Allegato V - D.Lgs.81/08)

### Ribaltamento

- Le attrezzature di lavoro smontabili o mobili che servono a sollevare carichi devono essere utilizzate in modo tale da garantire la stabilità dell'attrezzatura di lavoro durante il suo impiego, in tutte le condizioni prevedibili e tenendo conto della natura del suolo (Punto 3.1.3, Allegato VI, D.Lgs. 81/08)
- L'utilizzazione all'aria aperta di attrezzature di lavoro che servono al sollevamento di carichi non guidati deve essere sospesa allorché le condizioni meteorologiche si degradano ad un punto tale da mettere in pericolo la sicurezza di funzionamento esponendo così i lavoratori a rischi. Si devono adottare adeguate misure di protezione per evitare di esporre i lavoratori ai rischi relativi e in particolare misure che impediscano il ribaltamento dell'attrezzatura di lavoro (Punto 3.2.7, Allegato VI, D.Lgs. 81/08)
- Nel caso di utilizzazione di attrezzature di lavoro mobili che servono al sollevamento di carichi non guidati, si devono prendere misure onde evitare l'inclinarsi, il ribaltamento e, se del caso, lo spostamento e lo scivolamento dell'attrezzatura di lavoro. Si deve verificare la buona esecuzione di queste misure (Punto 3.2.2, Allegato VI, D.Lgs. 81/08)
- Controllare i percorsi e le aeree di manovra dell'autogru, approntando gli eventuali rafforzamenti
- Ampliare con apposite plance la superficie di appoggio degli stabilizzatori dell'autogru
- Durante l'uso dell'autogru dovranno essere adottate misure idonee per garantire la stabilità della stessa e dei carichi (cesti, imbracature idonee, ecc.).
- Durante l'uso l'autogru dovrà essere sistemata sugli staffoni.
- L'autogru deve essere dotata di congegno di controllo del momento di ribaltamento che deve intervenire in modo sia ottico che acustico per avvisare che si è verificata una situazione di stabilità precaria e che impedisca il proseguimento di una manovra contro la sicurezza.
- Sull'autogru dovrà essere indicata in modo visibile la portata. (Punto 3.1.3, Allegato V - D.Lgs. 81/08)

### Urti e compressioni

- Accertarsi del buon funzionamento dell'avvisatore acustico di inserimento retromarcia, che informa gli occasionali astanti esterni ma soprattutto il conducente della sua reale direzione di marcia.
- Le modalità di impiego dell'autogru ed i segnali prestabiliti per l'esecuzione delle manovre vengono richiamati con avvisi chiaramente leggibili. (Punto 3.1.16, Allegato V, D.Lgs. 81/08)
- Verificare che l'autogru sia posizionata in modo da lasciare lo spazio sufficiente per il passaggio pedonale o delimitare la zona d'intervento

### DPI DA UTILIZZARE



**Elmetti di protezione**  
EN 397



**Guanti per rischi meccanici**  
EN 388



**Inserti auricolari modellabili usa e getta**  
EN 352-2; EN 458



**Scarpa S2**  
UNI EN ISO 20345



**Tuta**  
EN 471

### ATTREZZATURA: Battipalo



IMPIANTO FOTOVOLTAICO "TAVOLETTA"  
PIANO PRELIMINARE DI COORDINAMENTO E  
SICUREZZA



21/04/2023

REV: 2

Pag. 83

Il battipalo è un'attrezzatura atta all'infissione di pali o palancole nel terreno.

Tipicamente, viene montato sul cassone dell'autocarro, consente sia lavori impegnativi di posa su lunghi tratti che lavori di manutenzione.

**Fasi di lavoro in cui è utilizzata**

Realizzazione impianto di messa a terra

**RISCHI DELL'ATTREZZATURA**

La tabella che segue contiene i rischi risultanti dall'analisi e dalla valutazione dell'attrezzatura.

RISCHIO	VALUTAZIONE		
Elettrocuzione	2 - Poco probabile	3 - Grave	6 - Medio
Ribaltamento	1 - Improbabile	3 - Grave	3 - Basso
Rumore	Classe di rischio 3		<b>INACCETTABILE</b>
Vibrazioni Corpo Intero	Rischio Basso		<b>BASSA</b>
Tagli	2 - Poco probabile	2 - Modesto	4 - Basso
Urti e compressioni	2 - Poco probabile	3 - Grave	6 - Medio

**MISURE DI PREVENZIONE E PROTEZIONE**

**Generali**

- Se l'attrezzatura di lavoro manovra in una zona con presenza di lavoratori, devono essere stabilite e rispettate apposite regole di circolazione. In particolare si devono prendere misure organizzative atte a evitare che lavoratori a piedi si trovino nella zona di attività di attrezzature di lavoro semoventi. Qualora la presenza di lavoratori a piedi sia necessaria per la buona esecuzione dei lavori, si devono prendere misure appropriate per evitare che essi siano feriti dall'attrezzatura (punti 2.2 e 2.3, Allegato VI D.Lgs. 81/08)
- Segnalare tempestivamente eventuali malfunzionamenti o situazioni pericolose
- L'attrezzatura dovrà essere corredata da un libretto d'uso e manutenzione (art. 71, comma 4, D.Lgs. 81/08)
- Eseguire le operazioni di revisione e manutenzione necessarie al reimpiego della macchina a motori spenti
- Nelle operazioni di manutenzione attenersi alle indicazioni del libretto della macchina
- La cabine di manovra ed i posti di lavoro a terra delle macchine battipalo sono dotate, in quanto possibile, di tutti i dispositivi più efficaci per la protezione dei lavoratori (dispositivi di smorzamento) e sono mantenuti in stato di perfetta efficienza.

**Elettrocuzione**

- Verificare che nella zona di lavoro non vi siano linee elettriche aeree che possano interferire con le operazioni della macchina prima dell'utilizzo del battipalo

**Ribaltamento**

- La zona di lavoro deve risultare piana e sufficientemente costipata per garantire la stabilità dell'attrezzatura battipalo
- Nei casi estremi di terreno molto cedevole e macchine battipalo molto pesanti può risultare necessario ricorrere a ripartitori di carico (piastre) sui quali poggiare i cingoli
- Controllare i percorsi e le aeree di manovra, approntando gli eventuali rafforzamenti prima dell'utilizzo del battipalo
- Curare l'orizzontalità e la stabilità del battipalo

**DPI DA UTILIZZARE**



**Guanti per rischi meccanici**  
EN 388



**Scarpa S2**  
UNI EN ISO 20345

**SEGNALETICA PREVISTA**



**Pericolo rumore**  
D.Lgs.81/08

### ATTREZZATURA: Comparatore

Il comparatore è uno strumento di misura utilizzato per misure di spostamento lineare. Lo strumento basa il suo funzionamento sulla lettura dello spostamento di un'asta cilindrica mobile che scorre all'interno di una guida tubolare. L'estremità dell'asta (chiamata tastatore o palpatore) è a contatto della superficie dell'oggetto sottoposto a misura. Una molla spinge costantemente l'asta verso l'esterno del corpo del comparatore, assicurando così che il tastatore sia perennemente in contatto con l'oggetto di misura. Quando la superficie si sposta nella direzione dell'asse dell'asta (avvicinandosi o allontanandosi), anche quest'ultima si muove. Un sistema di lettura amplifica e visualizza questo spostamento rendendo disponibile la misura.



I comparatori normalmente vengono realizzati con corse utili comprese tra 1 e 100 mm, mentre la risoluzione è normalmente centesimale (0,01 mm), anche se vengono realizzati comparatori di precisione bimillesimali (risoluzione 0,002 mm).

#### Fasi di lavoro in cui è utilizzata

Taratura strumenti elettrici

### RISCHI DELL'ATTREZZATURA

La tabella che segue contiene i rischi risultanti dall'analisi e dalla valutazione dell'attrezzatura.

RISCHIO	VALUTAZIONE		
Elettrocuzione	1 - Improbabile	3 - Grave	3 - Basso

### MISURE DI PREVENZIONE E PROTEZIONE

#### Elettrocuzione

- Tutte le attrezzature di lavoro sono installate in modo tale da proteggere i lavoratori dai rischi di natura elettrica ed in particolare dai contatti elettrici diretti ed indiretti con parti attive sotto tensione.
- E' proibito effettuare operazioni di manutenzione o pulizia con la macchina in moto. Durante le operazioni di manutenzione e pulizia, la macchina non è connessa alla rete elettrica.
- Ai lavoratori è fatto divieto l'utilizzo di acqua e altre sostanze conduttrici in prossimità di conduttori, macchine e apparecchi elettrici sotto tensione.

### ATTREZZATURA: Compattatore a piatto vibrante

Attrezzatura utilizzata per la compattazione di materiale di diversa natura.



#### Fasi di lavoro in cui è utilizzata

Cordoli marciapiedi e canalette

### RISCHI DELL'ATTREZZATURA

La tabella che segue contiene i rischi risultanti dall'analisi e dalla valutazione dell'attrezzatura.



IMPIANTO FOTOVOLTAICO "TAVOLETTA"  
PIANO PRELIMINARE DI COORDINAMENTO E  
SICUREZZA



Ingegneria & Innovazione

21/04/2023

REV: 2

Pag. 85

RISCHIO	VALUTAZIONE	
Rumore	Classe di rischio 0	
Ustioni	2 - Poco probabile	2 - Modesto
Vibrazioni Mano-Braccio	Rischio basso	
		<b>TRASCURABILE</b>
		<b>4 - Basso</b>
		<b>BASSO</b>

## MISURE DI PREVENZIONE E PROTEZIONE

### Generali

- L'attrezzatura dovrà essere corredata da un libretto d'uso e manutenzione (art. 71, comma 4, D.Lgs. 81/08)
- Accertarsi che l'attrezzatura sia marcata "CE"
- Presso la macchina, poichè vengono effettuate operazioni che presentano particolari pericoli, per prodotti o materie (infiammabili, esplosivi, corrosivi, a temperature dannose, asfissianti, irritanti, tossici o infettanti, taglienti o pungenti) dovranno essere esposte le disposizioni e le istruzioni concernenti la sicurezza delle specifiche lavorazioni (punto 1.8.1, Allegato VI D.Lgs. 81/08)
- Eseguire le operazioni di revisione e manutenzione necessarie al reimpiego del compattatore a motore spento
- Non utilizzare il compattatore in ambienti chiusi e poco ventilati
- Verificare la consistenza dell'area da compattare prima di utilizzare il compattatore
- Verificare l'efficienza dei comandi del compattatore
- Verificare l'efficienza del carter della cinghia di trasmissione del compattatore

### Ustioni

- Verificare l'efficienza dell'involucro coprimotore del compattatore

### DPI DA UTILIZZARE



**Elmetti di protezione**  
EN 397



**Inserti auricolari modellabili usa e getta**  
EN 352-2; EN 458

### ATTREZZATURA: Decespugliatore a motore

Fasi di lavoro in cui è utilizzata
Sistemazione aree a verde

### RISCHI DELL'ATTREZZATURA

La tabella che segue contiene i rischi risultanti dall'analisi e dalla valutazione dell'attrezzatura.

RISCHIO	VALUTAZIONE	
Fiamme ed esplosioni	2 - Poco probabile	3 - Grave
Proiezione di schegge	2 - Poco probabile	3 - Grave
Tagli	2 - Poco probabile	2 - Modesto
Rumore	Classe di rischio 0	
Vibrazioni Mano-Braccio	Rischio basso	
		<b>6 - Medio</b>
		<b>6 - Medio</b>
		<b>4 - Basso</b>
		<b>TRASCURABILE</b>
		<b>BASSO</b>

## MISURE DI PREVENZIONE E PROTEZIONE

### Generali

- L'attrezzatura dovrà essere corredata da un libretto d'uso e manutenzione (art. 71, comma 4, D.Lgs. 81/08)
- Accertarsi che l'attrezzatura sia marcata "CE"
- Presso la macchina, poichè vengono effettuate operazioni che presentano particolari pericoli, per prodotti o materie (infiammabili, esplosivi, corrosivi, a temperature dannose, asfissianti, irritanti, tossici o infettanti, taglienti o pungenti)

dovranno essere espone le disposizioni e le istruzioni concernenti la sicurezza delle specifiche lavorazioni (punto 1.8.1, Allegato VI D.Lgs. 81/08)

#### Proiezione di schegge

- Nelle operazioni di scalpellatura, sbavatura, taglio di chiodi e in genere nei lavori eseguiti mediante utensili a mano o a motore, che possono dar luogo alla proiezione pericolosa di schegge o di materiali, si devono predisporre schermi o adottare altre misure atte ad evitare che le materie proiettate abbiano a recare danno alle persone (punto 1.5, Allegato VI D.Lgs. 81/08)

#### Tagli

- Controllare il fissaggio degli organi lavoratori prima dell'utilizzo del decespugliatore a motore
- Verificare il funzionamento dei dispositivi di accensione e di arresto prima di utilizzare il decespugliatore a motore
- Verificare l'integrità delle protezioni degli organi lavoratori e delle parti ustionanti prima dell'utilizzo del decespugliatore a motore

#### DPI DA UTILIZZARE



**Guanti per rischi meccanici**  
EN 388



**Inserti auricolari modellabili usa e getta**  
EN 352-2; EN 458



**Scarpa S2**  
UNI EN ISO 20345



**Visiera in policarbonato**  
UNI EN 166

#### ATTREZZATURA: Escavatore

L'escavatore è una macchina utilizzata per tutte le operazioni che richiedono un movimento di terra, ovvero la rimozione di porzioni di terreno non particolarmente coerente, tale da consentirne una relativamente facile frantumazione. L'operatore che aziona la macchina viene definito escavatorista.

Per consentire il suo spostamento, un escavatore deve essere montato su un telaio che ne permetta il movimento.



#### Fasi di lavoro in cui è utilizzata

Scavo a sezione obbligata con mezzi meccanici e a mano

#### RISCHI DELL'ATTREZZATURA

La tabella che segue contiene i rischi risultanti dall'analisi e dalla valutazione dell'attrezzatura.

RISCHIO	VALUTAZIONE		
Investimento	2 - Poco probabile	3 - Grave	6 - Medio
Ribaltamento	1 - Improbabile	3 - Grave	3 - Basso
Rumore	Classe di rischio 0		TRASCURABILE
Scivolamenti	2 - Poco probabile	2 - Modesto	4 - Basso
Vibrazioni Corpo Intero	Rischio basso		BASSO

#### MISURE DI PREVENZIONE E PROTEZIONE

##### Generali

- L'attrezzatura dovrà essere corredata da un libretto d'uso e manutenzione (art. 71, comma 4, D.Lgs. 81/08)
- Accertarsi che l'attrezzatura sia marcata "CE"

- Se l'attrezzatura di lavoro manovra in una zona con presenza di lavoratori, devono essere stabilite e rispettate apposite regole di circolazione. In particolare si devono prendere misure organizzative atte a evitare che lavoratori a piedi si trovino nella zona di attività di attrezzature di lavoro semoventi. Qualora la presenza di lavoratori a piedi sia necessaria per la buona esecuzione dei lavori, si devono prendere misure appropriate per evitare che essi siano feriti dall'attrezzatura (punti 2.2 e 2.3, Allegato VI D.Lgs. 81/08)
- Il posto di manovra dell'addetto all'escavatore, quando questo non sia munito di cabina metallica, deve essere protetto con solido riparo (Art. 118, comma 4, D.Lgs. 81/08)
- Le attrezzature di lavoro mobili dotate di un motore a combustione possono essere utilizzate nella zona di lavoro soltanto qualora sia assicurata una quantità sufficiente di aria senza rischi per la sicurezza e la salute dei lavoratori (Punto 2.5, Allegato VI, D.Lgs. 81/08)
- L'attrezzatura di lavoro deve essere installata, disposta ed usata in maniera tale da ridurre i rischi per i loro utilizzatori e per le altre persone (punto 1.1 Allegato V D.Lgs. 81/08)
- L'attrezzatura deve possedere, in relazione alle necessità della sicurezza del lavoro, i necessari requisiti di resistenza e di idoneità ed essere mantenuta in buono stato di conservazione e di efficienza
- L'escavatore deve essere usato solo da personale esperto.

#### Investimento

- Se l'attrezzatura di lavoro manovra in una zona di lavoro, devono essere stabilite e rispettate apposite regole di circolazione (Punto 2.2, Allegato VI, D.Lgs. 81/08)
- Durante l'uso dovrà essere impiegato un lavoratore a terra per operazioni di retromarcia o comunque difficili.
- Durante l'utilizzo dovrà essere esposta una segnaletica di sicurezza richiamante l'obbligo di moderare la velocità.
- I percorsi riservati all'escavatore dovranno presentare un franco di almeno 70 centimetri per la sicurezza del personale a piedi. (Punto 3.3.3, Allegato V - D.Lgs.81/08)
- Le chiavi dell'escavatore dovranno essere affidate a personale responsabile che le consegnerà esclusivamente al personale preposto all'uso del mezzo.
- L'escavatore dovrà essere dotato di dispositivo acustico e di retromarcia. (Punto 3.1.7, Allegato V - D.Lgs.81/08)

#### Ribaltamento

- Durante l'uso dell'escavatore dovrà essere eseguito un adeguato consolidamento del fronte dello scavo.
- Il posto di manovra dell'addetto all'escavatore, quando questo non sia munito di cabina metallica, deve essere protetto con solido riparo. (Art.119, comma 4 - D.Lgs.81/08)

#### DPI DA UTILIZZARE



**Elmetti di protezione**  
EN 397



**Inserti auricolari modellabili usa e getta**  
EN 352-2; EN 458

#### ATTREZZATURA: Fune

La fune è una corda più o meno flessibile. È costituita da un insieme di fili metallici, più raramente da trefoli in fibre tessili (in questo caso è detto più comunemente corda) strettamente avvolti a forma di elica.



#### Fasi di lavoro in cui è utilizzata

Trasporto e scarico pannelli

#### RISCHI DELL'ATTREZZATURA

La tabella che segue contiene i rischi risultanti dall'analisi e dalla valutazione dell'attrezzatura.

RISCHIO	VALUTAZIONE		
Incidenti automezzi	3 - Probabile	3 - Grave	9 - Medio

Il presente documento è di proprietà della ANTEX GROUP srl.  
È vietata la comunicazione a terzi o la riproduzione senza il permesso scritto della suddetta.  
La società tutela i propri diritti a rigore di Legge.

Comm.: C21-025-S05





IMPIANTO FOTOVOLTAICO "TAVOLETTA"  
PIANO PRELIMINARE DI COORDINAMENTO E  
SICUREZZA



21/04/2023 REV: 2 Pag. 88

Caduta di materiale dall'alto	2 - Poco probabile	4 - Gravissimo	8 - Medio
-------------------------------	--------------------	----------------	-----------

**MISURE DI PREVENZIONE E PROTEZIONE**

**Incidenti automezzi**

- E' vietato lavorare o camminare in condizioni di equilibrio precario.

**Caduta di materiale dall'alto**

- Le funi e le catene debbono essere sottoposte a controlli trimestrali in mancanza di specifica indicazione da parte del fabbricante (Punto 3.1.2, Allegato VI D.Lgs. 81/08)
- Le funi di sollevamento devono essere immediatamente sostituite quando presentano segni di usura
- Le funi di sollevamento devono essere utilizzate per carichi compresi nei limiti della loro portata e mai superiori
- Le funi di sollevamento in genere di portata fino a 200 Kg devono essere sottoposte ad una verifica di controllo trimestrale

**ATTREZZATURA: Ganci**

Parte dell'attrezzature utilizzate per la movimentazione ed il sollevamento di carichi diversi.



Fasi di lavoro in cui è utilizzata
Trasporto e scarico pannelli

**RISCHI DELL'ATTREZZATURA**

La tabella che segue contiene i rischi risultanti dall'analisi e dalla valutazione dell'attrezzatura.

RISCHIO	VALUTAZIONE		
Caduta di materiale dall'alto	2 - Poco probabile	4 - Gravissimo	8 - Medio

**MISURE DI PREVENZIONE E PROTEZIONE**

**Generali**

- L'attrezzatura dovrà essere corredata da un libretto d'uso e manutenzione (art. 71, comma 4, D.Lgs. 81/08)

**Caduta di materiale dall'alto**

- I ganci devono essere integri e privi di segni di usura, deterioramenti e lesioni
- I ganci devono essere provvisti di chiusura dell'imbocco o essere conformati in modo da impedire lo sganciamento di funi, catene e organi di presa
- I ganci devono riportare l'indicazione della loro portata massima ammissibile. (Punto 3.1.3, Allegato V - D.Lgs.81/08)
- Posizionare ed ancorare correttamente i materiali, le macchine e le attrezzature durante le fasi di lavoro e durante il loro trasporto.
- I ganci utilizzati nei mezzi di sollevamento e di trasporto devono portare in rilievo o incisa la chiara indicazione della loro portata massima ammissibile. (Punto 3.1.3, Allegato V - D.Lgs.81/08)

**ATTREZZATURA: Ganci, funi, imbracature**

Attrezzature utilizzate per la movimentazione ed il sollevamento di carichi diversi.







IMPIANTO FOTOVOLTAICO "TAVOLETTA"  
PIANO PRELIMINARE DI COORDINAMENTO E  
SICUREZZA



21/04/2023 REV: 2 Pag. 89

**Fasi di lavoro in cui è utilizzata**

Carpenteria metallica  
Montaggio strutture prefabbricate

**RISCHI DELL'ATTREZZATURA**

La tabella che segue contiene i rischi risultanti dall'analisi e dalla valutazione dell'attrezzatura.

RISCHIO	VALUTAZIONE		
Caduta di materiale dall'alto	2 - Poco probabile	3 - Grave	6 - Medio

**MISURE DI PREVENZIONE E PROTEZIONE**

**Generali**

- L'attrezzatura dovrà essere corredata da un libretto d'uso e manutenzione (art. 71, comma 4, D.Lgs. 81/08)
- Accertarsi che l'attrezzatura sia marcata "CE"
- L'attrezzatura di lavoro deve essere installata, disposta ed usata in maniera tale da ridurre i rischi per i loro utilizzatori e per le altre persone (punto 1.1 Allegato V D.Lgs. 81/08)
- L'attrezzatura deve possedere, in relazione alle necessità della sicurezza del lavoro, i necessari requisiti di resistenza e di idoneità ed essere mantenuta in buono stato di conservazione e di efficienza
- I ganci devono essere integri e privi di segni di usura, deterioramenti e lesioni
- I ganci devono essere provvisti di chiusura dell'imbocco o essere conformati in modo da impedire lo sganciamento di funi, catene e organi di presa
- Quando non vengono impiegati mezzi di sollevamento che fanno uso di ganci, quest'ultimi, nei limiti del possibile, devono essere sollevati alla massima altezza o comunque posti in modo da non creare ostacolo al transito dei lavoratori

**Caduta di materiale dall'alto**

- Gli accessori di sollevamento devono essere scelti in funzione dei carichi da movimentare, dei punti di presa, del dispositivo di aggancio, delle condizioni atmosferiche nonché tenendo conto del modo e della configurazione dell'imbracatura. Le combinazioni di più accessori di sollevamento devono essere contrassegnate in modo chiaro onde consentire all'utilizzatore di conoscerne le caratteristiche qualora esse non siano scomposte dopo l'uso (Punto 3.1.6, Allegato VI, D.Lgs. 81/08)
- I ganci devono riportare l'indicazione della loro portata massima ammissibile. (Punto 3.1.3, Allegato V - D.Lgs.81/08)
- Le funi e le catene debbono essere sottoposte a controlli trimestrali in mancanza di specifica indicazione da parte del fabbricante (Punto 3.1.2, Allegato VI D.Lgs. 81/08)

**DPI DA UTILIZZARE**



**Elmetti di protezione**  
EN 397



**Guanti per rischi meccanici**  
EN 388

**ATTREZZATURA: Gru**

La funzione della gru è il sollevamento e lo spostamento di merci e materiali, solitamente in presenza di dislivelli, barriere o ostacoli al suolo che rendono difficile o impossibile movimentarle in altro modo. Di solito si usano le gru per coprire distanze più brevi possibile, perché lo spostamento con mezzi di terra è molto più pratico, più veloce e meno rischioso.

La forma più semplice di gru è una carrucola azionata a braccia, fissato in alto ad una trave, con un gancio all'altra estremità della corda in basso.

Partendo da questa semplicissima struttura, esistono molti altri tipi diversi di gru:

- a bandiera;
- ad antenna;
- a torre;
- a portale;
- portuale;
- idrauliche.



Le gru si usano in moltissimi ambiti: nell'edilizia, nei trasporti, nelle officine metalmeccaniche, nelle fabbriche. Sono insostituibili nel carico e scarico delle navi nei porti, nei cantieri edili e navali.

Esistono gru di ogni forma e dimensione, adatte agli ambienti e agli usi più disparati, capaci di sollevare pesi fino a migliaia di tonnellate

#### Fasi di lavoro in cui è utilizzata

Carpenteria metallica

#### RISCHI DELL'ATTREZZATURA

La tabella che segue contiene i rischi risultanti dall'analisi e dalla valutazione dell'attrezzatura.

RISCHIO	VALUTAZIONE		
Caduta di materiale dall'alto	2 - Poco probabile	3 - Grave	6 - Medio
Elettrocuzione	2 - Poco probabile	3 - Grave	6 - Medio
Ribaltamento	1 - Improbabile	3 - Grave	3 - Basso
Urti e compressioni	2 - Poco probabile	2 - Modesto	4 - Basso

#### MISURE DI PREVENZIONE E PROTEZIONE

##### Generali

- L'attrezzatura dovrà essere corredata da un libretto d'uso e manutenzione (art. 71, comma 4, D.Lgs. 81/08)
- Accertarsi che l'attrezzatura sia marcata "CE"
- Presso la macchina, poichè vengono effettuate operazioni che presentano particolari pericoli, per prodotti o materie (infiammabili, esplosivi, corrosivi, a temperature dannose, asfissianti, irritanti, tossici o infettanti, taglienti o pungenti) dovranno essere esposte le disposizioni e le istruzioni concernenti la sicurezza delle specifiche lavorazioni (punto 1.8.1, Allegato VI D.Lgs. 81/08)
- È vietato compiere sugli organi in moto dell'attrezzatura qualsiasi operazione di riparazione o registrazione. Qualora sia necessario eseguire tali operazioni durante il moto, si devono adottare adeguate cautele a difesa dell'incolumità del lavoratore. Del divieto indicato devono essere resi edotti i lavoratori mediante avvisi chiaramente visibili (punto 1.6.2, Allegato VI D.Lgs. 81/08)
- L'attrezzatura di lavoro deve essere installata, disposta ed usata in maniera tale da ridurre i rischi per i loro utilizzatori e per le altre persone (punto 1.1 Allegato V D.Lgs. 81/08)
- L'attrezzatura deve possedere, in relazione alle necessità della sicurezza del lavoro, i necessari requisiti di resistenza e di idoneità ed essere mantenuta in buono stato di conservazione e di efficienza
- Utilizzare sempre i dispositivi di protezione individuale previsti



IMPIANTO FOTOVOLTAICO "TAVOLETTA"  
PIANO PRELIMINARE DI COORDINAMENTO E  
SICUREZZA



21/04/2023 REV: 2 Pag. 91

- I mezzi di sollevamento e di trasporto devono essere scelti in modo da risultare appropriati, per quanto riguarda la sicurezza, alla natura, alla forma e al volume dei carichi ai cui sollevamento e trasporto sono destinati, nonché alle condizioni d'impiego con particolare riguardo alle fasi di avviamento e di arresto (Punto 3.1.1, Allegato VI, D.Lgs. 81/08)
- Quando due o più attrezzature di lavoro che servono al sollevamento di carichi non guidati sono installate o montate in un luogo di lavoro di modo che i loro raggi d'azione si intersecano, è necessario prendere misure appropriate per evitare la collisione tra i carichi e/o elementi delle attrezzature di lavoro stesse (Punto 3.2.1, Allegato VI, D.Lgs. 81/08)
- Se l'operatore di un'attrezzatura di lavoro che serve al sollevamento di carichi non guidati non può osservare l'intera traiettoria del carico né direttamente né per mezzo di dispositivi ausiliari in grado di fornire le informazioni utili, deve essere designato un capomanovra in comunicazione con lui per guidarlo e devono essere prese misure organizzative per evitare collisioni del carico suscettibili di mettere in pericolo i lavoratori (Punto 3.2.3, Allegato VI, D.Lgs. 81/08)
- Durante l'uso della gru a torre non dovranno essere adoperate le 'forche' se non per il prelievo e il deposito del materiale dai mezzi di trasporto su strada.
- In caso di presenza di più gru a torre dovrà essere tenuta una distanza di sicurezza, tra le stesse, in funzione dell'ingombro dei carichi.
- La gru a torre dovrà essere installata da personale qualificato ed esperto.

#### Caduta di materiale dall'alto

- Gli accessori di sollevamento devono essere scelti in funzione dei carichi da movimentare, dei punti di presa, del dispositivo di aggancio, delle condizioni atmosferiche nonché tenendo conto del modo e della configurazione dell'imbracatura. Le combinazioni di più accessori di sollevamento devono essere contrassegnate in modo chiaro onde consentire all'utilizzatore di conoscerne le caratteristiche qualora esse non siano scomposte dopo l'uso (Punto 3.1.6, Allegato VI, D.Lgs. 81/08)
- I lavori devono essere organizzati in modo tale che, quando un lavoratore aggancia o sgancia manualmente un carico, tali operazioni possano svolgersi con la massima sicurezza e, in particolare, che il lavoratore ne conservi il controllo diretto o indiretto (Punto 3.2.4, Allegato VI, D.Lgs. 81/08)
- Il sollevamento dei laterizi, pietrame, ghiaia e di altri materiali minuti deve essere effettuato esclusivamente a mezzo di benne o cassoni metallici; non sono ammesse le piattaforme semplici e le imbracature (Punto 3.2.9, Allegato VI, D.Lgs. 81/08)
- Non è consentito far passare i carichi al di sopra di luoghi di lavoro non protetti abitualmente occupati dai lavoratori. In tale ipotesi, qualora non sia possibile in altro modo il corretto svolgimento del lavoro, si devono definire ed applicare procedure appropriate. (punto 3.1.5, Allegato VI, D.Lgs. 81/08)
- Durante l'uso della gru a torre i lavoratori dovranno imbracare il carico secondo quanto insegnato loro; in casi particolari dovranno rifarsi al capocantiere.
- Durante l'uso della gru a torre le postazioni fisse di lavoro sotto il raggio di azione dovranno essere protette con un solido impalcato sovrastante, ad altezza non maggiore di tre metri da terra.
- Durante l'uso della gru a torre dovranno essere adottate misure idonee per garantire la stabilità della gru e dei carichi (cesti, imbracature idonee, ecc.).
- Durante l'uso della gru a torre su rotaia dovrà essere posizionata una specifica segnaletica di sicurezza (attenzione ai carichi sospesi, vietato sostare o passare sotto i carichi sospesi, ecc.).
- I ganci della gru a torre saranno provvisti di dispositivi di chiusura degli imbocchi e dovranno riportare l'indicazione della loro portata massima ammissibile. (Punto 3.1.3, Allegato V - D.Lgs.81/08)
- La gru a torre dovrà risultare provvista di limitatori di carico e di movimento.

#### Elettrocuzione

- L'attrezzatura di lavoro verrà installata in modo da proteggere i lavoratori esposti contro i rischi di un contatto diretto o indiretto con la corrente elettrica (punto 6.1, Allegato VI D.Lgs. 81/08)
- La macchina dovrà essere collegata all'impianto di terra.

#### Ribaltamento

- Le attrezzature di lavoro smontabili o mobili che servono a sollevare carichi devono essere utilizzate in modo tale da garantire la stabilità dell'attrezzatura di lavoro durante il suo impiego, in tutte le condizioni prevedibili e tenendo conto della natura del suolo (Punto 3.1.3, Allegato VI, D.Lgs. 81/08)
- L'utilizzazione all'aria aperta di attrezzature di lavoro che servono al sollevamento di carichi non guidati deve essere sospesa allorché le condizioni meteorologiche si degradano ad un punto tale da mettere in pericolo la sicurezza di funzionamento esponendo così i lavoratori a rischi. Si devono adottare adeguate misure di protezione per evitare di esporre i lavoratori ai rischi relativi e in particolare misure che impediscano il ribaltamento dell'attrezzatura di lavoro (Punto 3.2.7, Allegato VI, D.Lgs. 81/08)
- Sulla gru a torre dovrà essere indicata in modo visibile la portata alle diverse distanze dal fulcro. (Punto 3.1.3, Allegato V - D.Lgs. 81/08)

### Urti e compressioni

- Durante l'uso della gru a torre dovrà essere impedito l'accesso nello spazio di rotazione con parapetti normali alti un metro.

### DPI DA UTILIZZARE



**Elmetti di protezione**  
EN 397



**Guanti per rischi meccanici**  
EN 388



**Scarpa S2**  
UNI EN ISO 20345

### ATTREZZATURA: Gruppo elettrogeno

Si tratta di un generatore di tensione elettrica basato sul principio della forza elettromotrice prodotta dall'induzione elettromagnetica che si determina tra un circuito elettrico fisso e un circuito elettrico mobile che è posto in rotazione da un motore diesel.



#### Fasi di lavoro in cui è utilizzata

Installazione gruppo elettrogeno

### RISCHI DELL'ATTREZZATURA

La tabella che segue contiene i rischi risultanti dall'analisi e dalla valutazione dell'attrezzatura.

RISCHIO	VALUTAZIONE		
Fiamme ed esplosioni	2 - Poco probabile	3 - Grave	6 - Medio
Elettrocuzione	2 - Poco probabile	3 - Grave	6 - Medio
Inalazione gas e vapori	2 - Poco probabile	3 - Grave	6 - Medio
Rumore	Classe di rischio 0		TRASCURABILE

### MISURE DI PREVENZIONE E PROTEZIONE

#### Generali

- Accertarsi che l'attrezzatura sia marcata "CE"
- Presso la macchina, poichè vengono effettuate operazioni che presentano particolari pericoli, per prodotti o materie (infiammabili, esplosivi, corrosivi, a temperature dannose, asfissianti, irritanti, tossici o infettanti, taglienti o pungenti) dovranno essere esposte le disposizioni e le istruzioni concernenti la sicurezza delle specifiche lavorazioni (punto 1.8.1, Allegato VI D.Lgs. 81/08)
- L'attrezzatura di lavoro deve essere installata, disposta ed usata in maniera tale da ridurre i rischi per i loro utilizzatori e per le altre persone (punto 1.1 Allegato V D.Lgs. 81/08)
- L'attrezzatura deve possedere, in relazione alle necessità della sicurezza del lavoro, i necessari requisiti di resistenza e di idoneità ed essere mantenuta in buono stato di conservazione e di efficienza
- L'attrezzatura dovrà essere corredata da un libretto d'uso e manutenzione (art. 71, comma 4, D.Lgs. 81/08)
- Eseguire le operazioni di manutenzione e revisione a motore spento, segnalando eventuali anomalie
- Dopo l'uso del gruppo elettrogeno staccare l'interruttore e spegnere il motore
- Per le operazioni di manutenzione del gruppo elettrogeno attenersi alle indicazioni del libretto
- Verificare il funzionamento dell'interruttore di comando e di protezione del gruppo elettrogeno
- Verificare l'efficienza della strumentazione del gruppo elettrogeno

#### Fiamme ed esplosioni

- Eseguire il rifornimento di carburante del gruppo elettrogeno a motore spento e non fumare

#### Elettrocuzione

- L'attrezzatura di lavoro verrà installata in modo da proteggere i lavoratori esposti contro i rischi di un contatto diretto o indiretto con la corrente elettrica (punto 6.1, Allegato VI D.Lgs. 81/08)
- Collegare all'impianto di messa a terra il gruppo elettrogeno
- Per i gruppi elettrogeni privi di interruttore di protezione, alimentare gli utilizzatori interponendo un quadro elettrico a norma

#### Inalazione gas e vapori

- Distanziare il gruppo elettrogeno dai posti di lavoro
- Non installare il gruppo elettrogeno in ambienti chiusi e poco ventilati

#### **DPI DA UTILIZZARE**

-  **Inserti auricolari modellabili usa e getta**  
EN 352-2; EN 458

#### **ATTREZZATURA: Impianto di videosorveglianza**

Si tratta di un impianto che prevede l'uso di telecamere che trasmettono il segnale verso specifici o limitati set di monitor e/o videoregistratori: sono usati per sorvegliare aree che devono essere controllate come aeroporti, banche e basi militari. Sono anche utilizzati come sicurezza passiva, ossia sistemi che registrano 24 ore su 24 e al verificarsi di eventi vandalici, attentati o qualsiasi evento di questo tipo: le immagini registrate vengono analizzate per ricostruire il fatto.



Solitamente vengono utilizzate telecamere filari.

Sono disponibili molti tipi di dispositivi, come:

- Wireless: che permettono un'installazione senza fili;
- IP: Che permettono di utilizzare la rete Internet per sorvegliare a distanza il luogo desiderato;
- Speed Dome: Un particolare tipo di telecamere mimetizzate. Le si trovano comunemente in parchi, autostrade e luoghi pubblici. Le Speed Dome possono ruotare di 360° perfette per sorvegliare ambienti grandi come parchi gioco;
- Finte: Sono telecamere non funzionanti con un LED lampeggiante per simulare che la telecamera è realmente attiva.
- LED infrarossi che permettono la visione della telecamera in bianco e in nero anche in piena notte in un vialetto completamente buio. Se si guarda la telecamera quando i LED infrarossi sono accesi si vedranno i LED di colore rossi. Le telecamere dotate di LED infrarossi sono anche dotate di un sensore crepuscolare che farà accendere i LED infrarossi non appena il sole calerà.

#### **Fasi di lavoro in cui è utilizzata**

Impianto di videosorveglianza ed allarmi

#### **RISCHI DELL'ATTREZZATURA**

La tabella che segue contiene i rischi risultanti dall'analisi e dalla valutazione dell'attrezzatura.

RISCHIO	VALUTAZIONE		
Elettrocuzione	1 - Improbabile	3 - Grave	3 - Basso

#### **MISURE DI PREVENZIONE E PROTEZIONE**

#### **Elettrocuzione**

- Tutte le attrezzature di lavoro sono installate in modo tale da proteggere i lavoratori dai rischi di natura elettrica ed in particolare dai contatti elettrici diretti ed indiretti con parti attive sotto tensione.
- E' proibito effettuare operazioni di manutenzione o pulizia con la macchina in moto. Durante le operazioni di manutenzione e pulizia, la macchina non è connessa alla rete elettrica.
- L'attrezzatura riporta l'indicazione della tensione, dell'intensità e del tipo di corrente e delle altre eventuali caratteristiche costruttive necessarie per l'uso.
- Ai lavoratori è fatto divieto l'utilizzo di acqua e altre sostanze conduttrici in prossimità di conduttori, macchine e apparecchi elettrici sotto tensione.

### ATTREZZATURA: Inverter

Un inverter propriamente detto è un apparato elettronico in grado di convertire una corrente continua in una corrente alternata. Esso è alimentato con corrente continua e fornisce una corrente alternata in uscita.



Con lo stesso termine nel linguaggio comune si intende anche un gruppo "raddrizzatore-invertitore", alimentato a corrente alternata ed utilizzato invece per variare la tensione e la frequenza della corrente alternata in uscita rispetto a quella in entrata (ad esempio per l'alimentazione di macchine operatrici nelle applicazioni a carico regolabile ma costante nel tempo).

#### Fasi di lavoro in cui è utilizzata

Allaccio e messa in esercizio impianto  
Installazione moduli fotovoltaici su piani predisposti

### RISCHI DELL'ATTREZZATURA

La tabella che segue contiene i rischi risultanti dall'analisi e dalla valutazione dell'attrezzatura.

RISCHIO	VALUTAZIONE		
Elettrocuzione	1 - Improbabile	3 - Grave	3 - Basso
Fiamme ed esplosioni	2 - Poco probabile	4 - Gravissimo	8 - Medio

### MISURE DI PREVENZIONE E PROTEZIONE

#### Elettrocuzione

- Tutte le attrezzature di lavoro sono installate in modo tale da proteggere i lavoratori dai rischi di natura elettrica ed in particolare dai contatti elettrici diretti ed indiretti con parti attive sotto tensione.
- E' proibito effettuare operazioni di manutenzione o pulizia con la macchina in moto. Durante le operazioni di manutenzione e pulizia, la macchina non è connessa alla rete elettrica.
- L'attrezzatura riporta l'indicazione della tensione, dell'intensità e del tipo di corrente e delle altre eventuali caratteristiche costruttive necessarie per l'uso.

### ATTREZZATURA: Lampade elettriche portatili

Si tratta di lampade elettriche dotate di una protezione in vetro coperta da una gabbia metallica.

Metà della gabbia è chiusa con uno schermo metallico per evitare l'abbagliamento nella direzione opposta a quella della zona da illuminare.



#### Fasi di lavoro in cui è utilizzata

Impianto di videosorveglianza ed allarmi



IMPIANTO FOTOVOLTAICO "TAVOLETTA"  
PIANO PRELIMINARE DI COORDINAMENTO E  
SICUREZZA



21/04/2023

REV: 2

Pag. 95

**RISCHI DELL'ATTREZZATURA**

La tabella che segue contiene i rischi risultanti dall'analisi e dalla valutazione dell'attrezzatura.

RISCHIO	VALUTAZIONE		
Elettrocuzione	1 - Improbabile	3 - Grave	3 - Basso

**MISURE DI PREVENZIONE E PROTEZIONE**

**Generali**

- L'attrezzatura è marcata "CE".

**Elettrocuzione**

- Tutte le attrezzature di lavoro sono installate in modo tale da proteggere i lavoratori dai rischi di natura elettrica ed in particolare dai contatti elettrici diretti ed indiretti con parti attive sotto tensione.
- E' proibito effettuare operazioni di manutenzione o pulizia con la macchina in moto. Durante le operazioni di manutenzione e pulizia, la macchina non è connessa alla rete elettrica.
- L'attrezzatura riporta l'indicazione della tensione, dell'intensità e del tipo di corrente e delle altre eventuali caratteristiche costruttive necessarie per l'uso.
- In caso di funzionamento anomalo viene interrotto il collegamento elettrico.
- Ai lavoratori è fatto divieto l'utilizzo di acqua e altre sostanze conduttrici in prossimità di conduttori, macchine e apparecchi elettrici sotto tensione.
- I lavoratori si assicurano dell'integrità dei cavi di alimentazione.

**ATTREZZATURA: Megger**

Il megger è un misuratore di isolamento usato sia in bassa tensione che in media tensione. In media tensione si utilizza per la misura di isolamento dei cavi, dei sistemi sbarre nei quadri e nei motori: ha in uscita un cavo isolato ad alta tensione e un cavo giallo verde per collegare la seconda polarità a terra. In media tensione la misura di isolamento è fatta applicando la tensione di prova generata con lo strumento tra una fase e terra. La corrente che si legge nel galvanometro è la corrente di fuga dell'isolante verso terra. Lo strumento durante la prova genera realmente una tensione molto elevata ed è mortale se presa come scossa.



Fasi di lavoro in cui è utilizzata
Installazione gruppo elettrogeno

**RISCHI DELL'ATTREZZATURA**

La tabella che segue contiene i rischi risultanti dall'analisi e dalla valutazione dell'attrezzatura.

RISCHIO	VALUTAZIONE		
Elettrocuzione	1 - Improbabile	3 - Grave	3 - Basso
Ustioni	2 - Poco probabile	3 - Grave	6 - Medio

**MISURE DI PREVENZIONE E PROTEZIONE**

**Generali**

- L'attrezzatura è marcata "CE".

**Elettrocuzione**

- Tutte le attrezzature di lavoro sono installate in modo tale da proteggere i lavoratori dai rischi di natura elettrica ed in particolare dai contatti elettrici diretti ed indiretti con parti attive sotto tensione.
- E' proibito effettuare operazioni di manutenzione o pulizia con la macchina in moto. Durante le operazioni di manutenzione e pulizia, la macchina non è connessa alla rete elettrica.



- Ai lavoratori è fatto divieto l'utilizzo di acqua e altre sostanze conduttrici in prossimità di conduttori, macchine e apparecchi elettrici sotto tensione.

#### Ustioni

- Sono predisposti opportuni carter o barriere che possono proteggere il personale da contatto accidentale con parti di apparecchiature, impianti od utensili arrecanti ustioni.

#### ATTREZZATURA: Misuratore di corrente

Si tratta di un misuratore di energia elettrica assorbita e collegabile a qualsiasi apparato funzionante: è composto da un sensore amperometrico trifase abbinato ad un analizzatore di potenza elettrica.



#### Fasi di lavoro in cui è utilizzata

Allaccio e messa in esercizio impianto  
Taratura strumenti elettrici

#### RISCHI DELL'ATTREZZATURA

La tabella che segue contiene i rischi risultanti dall'analisi e dalla valutazione dell'attrezzatura.

RISCHIO	VALUTAZIONE		
Elettrocuzione	1 - Improbabile	3 - Grave	3 - Basso

#### MISURE DI PREVENZIONE E PROTEZIONE

##### Generali

- L'attrezzatura è marcata "CE".

##### Elettrocuzione

- Tutte le attrezzature di lavoro sono installate in modo tale da proteggere i lavoratori dai rischi di natura elettrica ed in particolare dai contatti elettrici diretti ed indiretti con parti attive sotto tensione.
- E' proibito effettuare operazioni di manutenzione o pulizia con la macchina in moto. Durante le operazioni di manutenzione e pulizia, la macchina non è connessa alla rete elettrica.
- Ai lavoratori è fatto divieto l'utilizzo di acqua e altre sostanze conduttrici in prossimità di conduttori, macchine e apparecchi elettrici sotto tensione.

#### ATTREZZATURA: Modulo fotovoltaico

Un modulo fotovoltaico è un dispositivo optoelettronico, composto da celle fotovoltaiche, in grado di convertire l'energia solare incidente in energia elettrica mediante effetto fotovoltaico, tipicamente impiegato come generatore di corrente in un impianto fotovoltaico.



#### Fasi di lavoro in cui è utilizzata

Allaccio e messa in esercizio impianto  
Installazione moduli fotovoltaici su piani predisposti





IMPIANTO FOTOVOLTAICO "TAVOLETTA"  
PIANO PRELIMINARE DI COORDINAMENTO E  
SICUREZZA



21/04/2023 REV: 2 Pag. 97

**RISCHI DELL'ATTREZZATURA**

La tabella che segue contiene i rischi risultanti dall'analisi e dalla valutazione dell'attrezzatura.

RISCHIO	VALUTAZIONE		
Elettrocuzione	1 - Improbabile	3 - Grave	3 - Basso

**MISURE DI PREVENZIONE E PROTEZIONE**

**Generali**

- I moduli fotovoltaici, se impiegati in un impianto fotovoltaico connesso alla rete all'interno dell'Unione Europea, sono obbligatoriamente certificati in base alla normativa IEC 61215, che ne determina le caratteristiche sia elettriche che meccaniche.

**Elettrocuzione**

- Tutte le attrezzature di lavoro sono installate in modo tale da proteggere i lavoratori dai rischi di natura elettrica ed in particolare dai contatti elettrici diretti ed indiretti con parti attive sotto tensione.
- E' proibito effettuare operazioni di manutenzione o pulizia con la macchina in moto. Durante le operazioni di manutenzione e pulizia, la macchina non è connessa alla rete elettrica.
- L'attrezzatura riporta l'indicazione della tensione, dell'intensità e del tipo di corrente e delle altre eventuali caratteristiche costruttive necessarie per l'uso.

**ATTREZZATURA: Mola da banco**

Fasi di lavoro in cui è utilizzata
Impianto elettrico e di terra esterno

**RISCHI DELL'ATTREZZATURA**

La tabella che segue contiene i rischi risultanti dall'analisi e dalla valutazione dell'attrezzatura.

RISCHIO	VALUTAZIONE		
Elettrocuzione	2 - Poco probabile	3 - Grave	6 - Medio
Proiezione di schegge	2 - Poco probabile	3 - Grave	6 - Medio
Tagli	2 - Poco probabile	2 - Modesto	4 - Basso
Urti e compressioni	2 - Poco probabile	2 - Modesto	4 - Basso

**MISURE DI PREVENZIONE E PROTEZIONE**

**Generali**

- L'attrezzatura dovrà essere corredata da un libretto d'uso e manutenzione (art. 71, comma 4, D.Lgs. 81/08)
- Accertarsi che l'attrezzatura sia marcata "CE"
- Controllare il diametro della mola in base al tipo di impiego e numero di giri dell'albero
- Controllare la stabilità del banco ed il corretto fissaggio della mola
- La cuffia di protezione delle mole abrasive artificiali, può, per particolari esigenze di carattere tecnico, essere limitata alla sola parte periferica oppure essere omessa, a condizione che la mola sia fissata con flange di diametro tale che essa non ne sporga più di 3 centimetri, misurati radialmente, per mole fino al diametro di 30 centimetri; di centimetri 5 per mole fino al diametro di 50 centimetri; di 8 centimetri per mole di diametro maggiore. Nel caso di mole a sagoma speciale o di lavorazioni speciali gli sport della mola dai dischi possono superare i limiti previsti, purché siano adottate altre idonee misure di sicurezza contro i pericoli derivanti dalla rottura della mola (Punto 5.1.4, Allegato V, D.Lgs. 81/08)
- Le macchine molatrici a velocità variabile devono essere provviste di un dispositivo, che impedisca l'azionamento della macchina ad una velocità superiore a quella prestabilita in rapporto al diametro della mola montata (Punto 5.1.1, Allegato V, D.Lgs. 81/08)
- Le mole a disco normale devono essere montate sul mandrino per mezzo di flange di fissaggio, di acciaio o di altro materiale metallico uguale fra loro e non inferiore ad 1/3 del diametro della mola. L'aggiustaggio tra dette flange e la



mola deve avvenire secondo una zona anulare periferica di adeguata larghezza e mediante interposizione di una guarnizione di materiale comprimibile quale cuoio, cartone, feltro (Punto 5.1.2, Allegato V, D.Lgs. 81/08)

- Le mole abrasive artificiali devono essere protette da robuste cuffie metalliche, che circondino la massima parte periferica della mola, lasciando scoperto solo il tratto strettamente necessario per la lavorazione. La cuffia deve estendersi anche sulle due facce laterali della mola ed essere il più vicino possibile alle superfici di questa. Lo spessore della cuffia, in rapporto al materiale di cui è costituita ed i suoi attacchi alle parti fisse della macchina devono essere tali da resistere all'urto dei frammenti di mola in caso di rottura. Le cuffie di protezione di ghisa possono essere tollerate per mole di diametro non superiore a 25 centimetri, che non abbiano velocità periferica di lavoro superiore a 25 metri al secondo e purché lo spessore della cuffia stessa non sia inferiore a 12 millimetri (Punto 5.1.3, Allegato V, D.Lgs. 81/08)
- Le mole ad anello, a tazza, a scodella, a coltello ed a sagome speciali in genere, devono essere montate mediante flange, piastre, ghiera o altri idonei mezzi, in modo da conseguire la maggiore possibile sicurezza contro i pericoli di spostamento e di rottura della mola in moto (Punto 5.1.2, Allegato V, D.Lgs. 81/08)

#### Proiezione di schegge

- Nelle operazioni di scalpellatura, sbavatura, taglio di chiodi e in genere nei lavori eseguiti mediante utensili a mano o a motore, che possono dar luogo alla proiezione pericolosa di schegge o di materiali, si devono predisporre schermi o adottare altre misure atte ad evitare che le materie proiettate abbiano a recare danno alle persone (punto 1.5, Allegato VI D.Lgs. 81/08)
- Le mole abrasive artificiali che sono usate promiscuamente da più lavoratori per operazioni di breve durata, devono essere munite di uno schermo trasparente paraschegge infrangibile e regolabile, a meno che tutti i lavoratori che le usano non siano provvisti di adatti occhiali di protezione in dotazione personale (Punto 5.1.6, Allegato V, D.Lgs. 81/08)
- Le mole naturali azionate meccanicamente devono essere montate tra flange di fissaggio aventi un diametro non inferiore ai 5/10 di quello della mola fino ad un massimo di m. 1 e non devono funzionare ad una velocità periferica superiore a 13 metri al minuto secondo. Quando dette mole sono montate con flange di diametro inferiore ai 5/10 di quello della mola e quando la velocità periferica supera i 10 metri al minuto secondo, esse devono essere provviste di solide protezioni metalliche, esclusa la ghisa comune, atte a trattenere i pezzi della mola in caso di rottura. (Punto 5.1.7, Allegato V, D.Lgs. 81/08)

#### Tagli

- Verificare l'integrità delle protezioni degli organi in movimento della mola

#### Urti e compressioni

- Verificare l'idoneità del poggiatesta prima dell'utilizzo della mola

#### DPI DA UTILIZZARE



**Guanti per rischi meccanici**  
EN 388



**Occhiali due oculari**  
EN 166



**Scarpa S2**  
UNI EN ISO 20345

#### ATTREZZATURA: Pala meccanica

Attrezzatura utilizzata per scavi e movimenti di terra in genere.



#### Fasi di lavoro in cui è utilizzata

Compattazione di rilevati o fondazioni stradali  
Rinterri

#### RISCHI DELL'ATTREZZATURA

Il presente documento è di proprietà della ANTEX GROUP srl.  
È vietata la comunicazione a terzi o la riproduzione senza il permesso scritto della suddetta.  
La società tutela i propri diritti a rigore di Legge.

Comm.: C21-025-S05





IMPIANTO FOTOVOLTAICO "TAVOLETTA"  
PIANO PRELIMINARE DI COORDINAMENTO E  
SICUREZZA



21/04/2023

REV: 2

Pag. 99

La tabella che segue contiene i rischi risultanti dall'analisi e dalla valutazione dell'attrezzatura.

RISCHIO	VALUTAZIONE		
Cesoimento	2 - Poco probabile	3 - Grave	6 - Medio
Elettrocuzione	2 - Poco probabile	3 - Grave	6 - Medio
Inalazione polveri	3 - Probabile	2 - Modesto	6 - Medio
Investimento	2 - Poco probabile	3 - Grave	6 - Medio
Ribaltamento	1 - Improbabile	3 - Grave	3 - Basso
Rumore	Classe di rischio 0		TRASCURABILE
Vibrazioni Corpo Intero	Rischio basso		BASSO

## MISURE DI PREVENZIONE E PROTEZIONE

### Generali

- L'attrezzatura dovrà essere corredata da un libretto d'uso e manutenzione (art. 71, comma 4, D.Lgs. 81/08)
- È vietato compiere sugli organi in moto dell'attrezzatura qualsiasi operazione di riparazione o registrazione. Qualora sia necessario eseguire tali operazioni durante il moto, si devono adottare adeguate cautele a difesa dell'incolumità del lavoratore. Del divieto indicato devono essere resi edotti i lavoratori mediante avvisi chiaramente visibili (punto 1.6.2, Allegato VI D.Lgs. 81/08)
- Le attrezzature di lavoro mobili dotate di un motore a combustione possono essere utilizzate nella zona di lavoro soltanto qualora sia assicurata una quantità sufficiente di aria senza rischi per la sicurezza e la salute dei lavoratori (Punto 2.5, Allegato VI, D.Lgs. 81/08)
- Durante l'uso della pala meccanica dovrà essere vietato trasportare o alzare persone sulla pala. (Punto 3.1.4, Allegato VI - D.Lgs.81/08)
- I percorsi riservati alla pala meccanica dovranno presentare un franco di almeno 70 centimetri per la sicurezza del personale a piedi. (Punto 3.3.3, Allegato V - D.Lgs.81/08)
- La pala meccanica dovrà essere usata esclusivamente da personale esperto.

### Cesoimento

- Durante l'uso della pala meccanica dovrà essere vietato lo stazionamento delle persone sotto il raggio d'azione.

### Elettrocuzione

- Durante l'uso della pala meccanica non ci si dovrà avvicinare a meno di cinque metri da linee elettriche aeree non protette. (Art.83, comma 1 - D.Lgs. 81/08)
- Per lavori di scavo, durante l'uso della pala meccanica, bisogna accertarsi che non ci siano linee elettriche interrato.

### Inalazione polveri

- Durante l'uso dell'attrezzatura, i materiali verranno irrorati con acqua per ridurre il sollevamento della polvere (Art. 153, comma 5, D.Lgs. 81/08)

### Investimento

- Se l'attrezzatura di lavoro manovra in una zona di lavoro, devono essere stabilite e rispettate apposite regole di circolazione (Punto 2.2, Allegato VI, D.Lgs. 81/08)
- Durante l'uso dovrà essere impiegato un lavoratore a terra per operazioni di retromarcia o comunque difficili.
- Durante l'utilizzo dovrà essere esposta una segnaletica di sicurezza richiamante l'obbligo di moderare la velocità.
- Durante l'utilizzo su strada non all'interno di un'area di cantiere, dovrà essere attaccato posteriormente un pannello a strisce bianche e rosse integrato da un segnale di 'passaggio obbligatorio'
- La pala meccanica sarà dotata di adeguato segnalatore acustico e luminoso lampeggiante. (Punto 3.1.7, Allegato V - D.Lgs.81/08)
- La pala meccanica sarà dotata di dispositivo acustico e di retromarcia.
- Le chiavi della pala meccanica dovranno essere affidate a personale responsabile che le consegnerà esclusivamente al personale preposto all'uso del mezzo

### Ribaltamento

- Durante l'uso della pala meccanica dovrà essere vietato stazionare e transitare a distanza pericolosa dal ciglio di scarpate.
- Durante l'uso della pala meccanica dovrà essere eseguito un adeguato consolidamento del fronte dello scavo

- La pala meccanica sarà dotata di cabina di protezione dell'operatore in caso di rovesciamento. (Punto 2.4, Allegato V - D.Lgs.81/08)

#### DPI DA UTILIZZARE



**Guanti per vibrazioni**  
EN ISO 10819



**Inserti auricolari modellabili usa e getta**  
EN 352-2; EN 458



**Occhiali due oculari**  
EN 166



**Scarpa S2**  
UNI EN ISO 20345

#### ATTREZZATURA: Piccone

Il piccone è un arnese manuale utilizzato per spezzare i terreni duri e le rocce; serve anche per abbattere muri, pareti e altro materiale solido e massiccio.

È costituito da una parte di metallo robusto (acciaio) leggermente ricurvo, terminante con due punte o con un'estremità a punta e l'altra a taglio, fissata ad un robusto manico in legno (querchia, ciliegio, bosso o gaggia).

Viene usato in molti settori, tra cui l'edilizia (ove pala e piccone erano gli attrezzi tipici del manovale), l'industria mineraria, le costruzioni stradali e l'agricoltura.

Attualmente, nelle applicazioni più impegnative, viene spesso sostituito dal più moderno martello pneumatico e il suo impiego è sempre più ridotto alle opere di manutenzione, al giardinaggio e a piccoli lavori.



#### Fasi di lavoro in cui è utilizzata

Cordoli marciapiedi e canalette

#### RISCHI DELL'ATTREZZATURA

La tabella che segue contiene i rischi risultanti dall'analisi e dalla valutazione dell'attrezzatura.

RISCHIO	VALUTAZIONE		
Proiezione di schegge	2 - Poco probabile	3 - Grave	6 - Medio
Tagli	2 - Poco probabile	2 - Modesto	4 - Basso

#### MISURE DI PREVENZIONE E PROTEZIONE

##### Generali

- L'attrezzatura dovrà essere corredata da un libretto d'uso e manutenzione (art. 71, comma 4, D.Lgs. 81/08)
- Si raccomanda ai lavoratori di valutare con attenzione l'entità dei colpi del piccone in riferimento soprattutto ai punti su cui l'attrezzo si andrà a conficcare

#### DPI DA UTILIZZARE



**Guanti per rischi meccanici**  
EN 388



**Occhiali due oculari**  
EN 166

#### ATTREZZATURA: Pinza amperometrica

La pinza amperometrica è uno strumento di misura che si utilizza per rilevare correnti su parti di un impianto che non possono essere messe fuori servizio.

I modelli portatili sono dotati di alimentazione propria, compatti, di semplice uso e facile lettura, sono solitamente utilizzati per misurare correnti di grande intensità.

Per correnti continue esistono pinze amperometriche che grazie all'effetto Hall sono in grado di misurare correnti non variabili nel tempo.



Per effettuare analisi e misure accurate della corrente circolante in un circuito elettronico in progetto o in manutenzione, si usano veri e propri sistemi di misura, costituiti da una sonda Hall (pinza), accoppiata al proprio amplificatore il cui segnale è trasferito ad un oscilloscopio. Il campo di frequenza misurabile può spaziare dalla corrente continua a oltre 100 megahertz.

#### Fasi di lavoro in cui è utilizzata

Installazione gruppo elettrogeno

#### RISCHI DELL'ATTREZZATURA

La tabella che segue contiene i rischi risultanti dall'analisi e dalla valutazione dell'attrezzatura.

RISCHIO	VALUTAZIONE		
Elettrocuzione	1 - Improbabile	3 - Grave	3 - Basso
Ustioni	2 - Poco probabile	3 - Grave	6 - Medio

#### MISURE DI PREVENZIONE E PROTEZIONE

##### Generali

- L'attrezzatura è marcata "CE".

##### Elettrocuzione

- Tutte le attrezzature di lavoro sono installate in modo tale da proteggere i lavoratori dai rischi di natura elettrica ed in particolare dai contatti elettrici diretti ed indiretti con parti attive sotto tensione.
- E' proibito effettuare operazioni di manutenzione o pulizia con la macchina in moto. Durante le operazioni di manutenzione e pulizia, la macchina non è connessa alla rete elettrica.
- Ai lavoratori è fatto divieto l'utilizzo di acqua e altre sostanze conduttrici in prossimità di conduttori, macchine e apparecchi elettrici sotto tensione.

##### Ustioni

- Sono predisposti opportuni carter o barriere che possono proteggere il personale da contatto accidentale con parti di apparecchiature, impianti od utensili arrecanti ustioni.

#### ATTREZZATURA: Ponte su cavalletti

Il ponte su cavalletti è costituito da un impalcato in assi di legno di adeguate dimensioni sostenuto a distanze prefissate da cavalletti solitamente metallici.

Tale opera provvisoria è tipicamente usata per effettuare operazioni all'interno di stabili come può essere l'imbiancare o lo stuccare pareti, o per lavori di manutenzione.

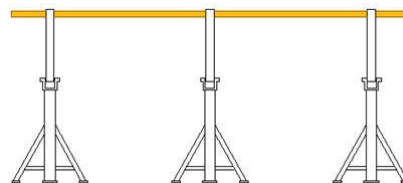

#### Fasi di lavoro in cui è utilizzata

Cablaggio quadro centrale, linea portante e posa cavi elettrici

Carpenteria metallica

Impianto di videosorveglianza ed allarmi



IMPIANTO FOTOVOLTAICO "TAVOLETTA"  
PIANO PRELIMINARE DI COORDINAMENTO E  
SICUREZZA



21/04/2023

REV: 2

Pag. 102

Realizzazione impianto di messa a terra  
Realizzazione impianto elettrico interno

### RISCHI DELL'ATTREZZATURA

La tabella che segue contiene i rischi risultanti dall'analisi e dalla valutazione dell'attrezzatura.

RISCHIO	VALUTAZIONE		
Caduta dall'alto	2 - Poco probabile	3 - Grave	6 - Medio
Tagli	2 - Poco probabile	2 - Modesto	4 - Basso
Urti e compressioni	2 - Poco probabile	2 - Modesto	4 - Basso

### MISURE DI PREVENZIONE E PROTEZIONE

#### Generali

- E' fatto divieto di usare ponti su cavalletti sovrapposti (Punto 2.2.2.4, Allegato XVIII, D.Lgs. 81/08)
- Durante il montaggio e lo smontaggio del ponte su cavalletti è presente una persona esperta per dirigere le varie fasi di lavorazione. (Art.136 - D. Lgs. 81/08)

#### Caduta dall'alto

- I piedi dei cavalletti, oltre ad essere irrigiditi da tiranti normali e diagonali, devono poggiare sempre su pavimento solido e ben livellato. (Punto 2.2.2.1. Allegato XVIII D.Lgs. 81/08)
- I ponti su cavalletti non devono aver altezza superiore a metri 2 e non devono essere montati sugli impalcati dei ponteggi. (Art. 139, comma 1, D.Lgs. 81/08)
- Il montaggio e lo smontaggio del ponte su cavalletti viene eseguito da personale esperto e con materiali omologati. (Art.136, comma 6 - D. Lgs. 81/08).
- Il ponte su cavalletti dovrà essere munito di un regolare parapetto normale con arresto al piede. E' considerato "normale" un parapetto che soddisfi le seguenti condizioni: sia costruito con materiale rigido e resistente in buono stato di conservazione; abbia un'altezza utile di almeno un metro; sia costituito da almeno due correnti, di cui quello intermedio posto a circa metà distanza fra quello superiore ed il pavimento; sia costruito e fissato in modo da poter resistere, nell'insieme ed in ogni sua parte, al massimo sforzo cui può essere assoggettato, tenuto conto delle condizioni ambientali e della sua specifica funzione (Punto 1.7, Allegato IV, D.Lgs. 81/08)
- Il ponte su cavalletti deve essere usato solo al suolo o all' interno di edifici.
- La distanza massima tra due cavalletti consecutivi può essere di m 3,60, quando si usino tavole con sezione trasversale di cm 30 x 5 e lunghe m 4. Quando si usino tavole di dimensioni trasversali minori, esse devono poggiare su tre cavalletti (Punto 2.2.2.2, Allegato XVIII, D.Lgs. 81/08)
- La larghezza dell'impalcato non deve essere inferiore a 90 centimetri e le tavole che lo costituiscono, oltre a risultare bene accostate fra loro ed a non presentare parti in sbalzo superiori a 20 centimetri, devono essere fissate ai cavalletti di appoggio (Punto 2.2.2.3, Allegato XVIII, D.Lgs. 81/08)
- Le tavole del ponte su cavalletti avranno spessore di 5 cm. (Punto 2.1.3.3, lettera b), Allegato XVIII - D.Lgs 81/08)
- Non dovranno essere mai usate scale doppie al posto dei regolari cavalletti.

#### DPI DA UTILIZZARE



**Elmetti di protezione**  
EN 397



**Guanti per rischi meccanici**  
EN 388



**Scarpa S2**  
UNI EN ISO 20345

#### ATTREZZATURA: Ponteggio metallico

Il presente documento è di proprietà della ANTEX GROUP srl.  
È vietata la comunicazione a terzi o la riproduzione senza il permesso scritto della suddetta.  
La società tutela i propri diritti a rigore di Legge.

Comm.: C21-025-S05



Il ponteggio è una struttura reticolare provvista solitamente di impalcati. In passato le strutture portanti venivano realizzate in legno strutturale, mentre quelle moderne sono quasi tutte costituite in acciaio e talvolta in alluminio. Gli impalcati possono essere costituiti da tavole di legno (che vengono chiamate ponti) o di acciaio indipendentemente dal materiale con cui è costruita la struttura portante. Nei paesi asiatici vengono utilizzate anche strutture di bambù.



I ponteggi vengono solitamente realizzati per la costruzione o ristrutturazione di edifici e possono altresì essere utilizzati come strutture autoportanti per la creazione di palchi, gradinate, affissioni pubblicitarie o altro. In tal caso sono provvisti di zavorra o fondazione al piede.

I ponteggi in acciaio possono appartenere ad uno dei seguenti tre sistemi, previsti dalle vigenti normative italiane:

- sistema a tubi e giunti, meglio conosciuto come ponteggio a tubi Innocenti (così detti dal nome dell'inventore Ferdinando Innocenti), molto versatile e idoneo per qualsiasi tipo di impiego, ma più laborioso da montare
- sistema a telai prefabbricati, pensato per l'utilizzo su facciate di edifici lineari
- sistema a montanti e traversi prefabbricati (multidirezionale o multipiano), abbastanza flessibile e generalmente idoneo per la realizzazione di strutture a tre dimensioni.

#### Fasi di lavoro in cui è utilizzata

Carpenteria metallica

#### RISCHI DELL'ATTREZZATURA

La tabella che segue contiene i rischi risultanti dall'analisi e dalla valutazione dell'attrezzatura.

RISCHIO	VALUTAZIONE		
Caduta dall'alto	3 - Probabile	3 - Grave	9 - Medio
Caduta di materiale dall'alto	3 - Probabile	3 - Grave	9 - Medio
Elettrocuzione	2 - Poco probabile	3 - Grave	6 - Medio
MMC - Sollevamento e trasporto	Classe di rischio 0		Rischio accettabile
Tagli	2 - Poco probabile	2 - Modesto	4 - Basso
Scivolamenti	2 - Poco probabile	2 - Modesto	4 - Basso
Urti e compressioni	3 - Probabile	2 - Modesto	6 - Medio

#### MISURE DI PREVENZIONE E PROTEZIONE

##### Generali

- Gli elementi costituenti il ponteggio devono avere carico di sicurezza non minore di quello indicato nell'autorizzazione ministeriale prevista all'articolo 120 del Capo V del D.Lgs. 81/08 (Punto 2.2.1.1, Allegato XVIII, D.Lgs. 81/08)
- I ponteggi devono essere controventati opportunamente sia in senso longitudinale che trasversale; è ammessa deroga alla controventatura trasversale a condizione che i collegamenti realizzino una adeguata rigidità angolare. Ogni controvento deve resistere a trazione e a compressione (Punto 2.2.1.3, Allegato XVIII, D.Lgs. 81/08)
- L'estremità inferiore del montante deve essere sostenuta dalla piastra di base, di adeguate dimensioni, corredata da elementi di ripartizione del carico trasmesso dai montanti aventi dimensioni e caratteristiche adeguate ai carichi da trasmettere ed alla consistenza dei piani di posa. La piastra deve avere un dispositivo di collegamento col montante atto a regolare il centraggio del carico su di essa (Punto 2.2.1.2, Allegato XVIII, D.Lgs. 81/08)
- L'impalcato del ponteggio va corredata di una chiara indicazione in merito alle condizioni di carico massimo ammissibile
- Per i ponteggi a tubi e giunti, a giunto serrato, le due ganasce non devono essere a contatto dalla parte del bullone. Le parti costituenti il giunto di collegamento, in esercizio devono essere riunite fra di loro permanentemente e solidamente in modo da evitare l'accidentale distacco di qualcuna di esse (Punti 2.2.1.4 e 2.2.1.5, Allegato XVIII, D.Lgs. 81/08)
- Verificare sempre la presenza e completezza del Pi.M.U.S. prima del montaggio e dell'utilizzo del ponteggio. Verificarne il contenuto e verificare che tutte le operazioni di montaggio, utilizzo, trasformazione e smontaggio vengano effettuate in modo ad esso conforme.

### Caduta dall'alto

- Gli impalcati e ponti di servizio devono avere un sottoponte di sicurezza, costruito come il ponte, a distanza non superiore a m 2,50. Esso ha la funzione di trattenere persone o materiali che possono cadere dal ponte soprastante in caso di rottura di una tavola (Art. 128, comma 1, D.Lgs. 81/08). La costruzione del sottoponte può essere omessa per i ponti sospesi, per i ponti a sbalzo e quando vengano eseguiti lavori di manutenzione e di riparazione di durata non superiore a cinque giorni (Art. 128, comma 2, D.Lgs. 81/08)
- Gli impalcati, siano essi realizzati in tavole di legno che con tavole metalliche o di materiale diverso, devono essere messi in opera secondo quanto indicato nell'autorizzazione ministeriale e in modo completo
- Il ponteggio metallico, unitamente a tutte le altre misure necessarie ad eliminare i pericoli di caduta di persone e cose, va previsto nei lavori eseguiti ad un'altezza superiore ai due metri
- In relazione ai luoghi ed allo spazio disponibile è importante valutare quale sia il tipo di ponteggio da utilizzare che meglio si adatta
- Oltre ai ponteggi, anche le altre opere provvisorie costituite da elementi metallici o di notevole importanza e complessità in rapporto alle dimensioni ed ai sovraccarichi devono essere erette in base ad un progetto comprendente calcolo e disegno esecutivo
- Costituendo, nel suo insieme, una vera e propria struttura complessa, il ponteggio metallico deve avere un piano di appoggio solido e di adeguata resistenza, mezzi di collegamento efficaci, ancoraggi sufficienti, possedere una piena stabilità
- Distanze, disposizioni e reciproche relazioni fra le componenti il ponteggio metallico devono rispettare le indicazioni del costruttore che compaiono sull'autorizzazione ministeriale

### Elettrocuzione

- Il ponteggio metallico va collegato a terra in almeno 2 punti ed i dispersori devono essere almeno 4 (utilizzare corda in rame da 35 mmq o in acciaio zincato da 50 mmq).
- Quando necessario, il ponteggio metallico va protetto contro le scariche atmosferiche mediante apposite calate e spandenti a terra

### Scivolamenti

- Sopra i ponti di servizio dei ponteggi metallici è vietato qualsiasi deposito, salvo quello temporaneo dei materiali e degli attrezzi in uso, la cui presenza non deve intralciare i movimenti e le manovre necessarie per l'andamento del lavoro ed il cui peso deve essere sempre inferiore a quello previsto dal grado di resistenza del ponteggio

### DPI DA UTILIZZARE

**Elmetto con sottogola**  
Conforme UNI EN 397



**Guanti per rischi meccanici**  
EN 388



**Scarpa S2**  
UNI EN ISO 20345

### ATTREZZATURA: Quadro elettrico

Un quadro elettrico è una parte di un impianto elettrico, a valle del contatore, con la funzione di alimentare e, nell'eventualità di un guasto o in caso di manutenzione, di scollegare elettricamente una o più utenze ad esso connessa.

I quadri possono essere di tipo industriale o domestico, ma hanno le stesse funzioni, con caratteristiche ovviamente adeguate allo scopo.



#### Fasi di lavoro in cui è utilizzata

Allaccio e messa in esercizio impianto
Installazione gruppo elettrogeno
Installazione quadri MT
Taratura strumenti elettrici



### RISCHI DELL'ATTREZZATURA

La tabella che segue contiene i rischi risultanti dall'analisi e dalla valutazione dell'attrezzatura.

RISCHIO	VALUTAZIONE		
Fiamme ed esplosioni	2 - Poco probabile	4 - Gravissimo	8 - Medio
Elettrocuzione	1 - Improbabile	3 - Grave	3 - Basso

### MISURE DI PREVENZIONE E PROTEZIONE

#### Elettrocuzione

- Tutte le attrezzature di lavoro sono installate in modo tale da proteggere i lavoratori dai rischi di natura elettrica ed in particolare dai contatti elettrici diretti ed indiretti con parti attive sotto tensione.
- E' proibito effettuare operazioni di manutenzione o pulizia con la macchina in moto. Durante le operazioni di manutenzione e pulizia, la macchina non è connessa alla rete elettrica.
- L'attrezzatura riporta l'indicazione della tensione, dell'intensità e del tipo di corrente e delle altre eventuali caratteristiche costruttive necessarie per l'uso.

### ATTREZZATURA: Rullo compressore

Il rullo compressore è un mezzo operatore utilizzato per il compattamento del terreno e/o dei materiali utilizzati per la formazione del corpo stradale, al fine di uniformarlo e renderlo perfettamente aderente allo strato sottostante.



#### Fasi di lavoro in cui è utilizzata

Compattazione di rilevati o fondazioni stradali

### RISCHI DELL'ATTREZZATURA

La tabella che segue contiene i rischi risultanti dall'analisi e dalla valutazione dell'attrezzatura.

RISCHIO	VALUTAZIONE		
Investimento	1 - Improbabile	3 - Grave	3 - Basso
Ribaltamento	1 - Improbabile	3 - Grave	3 - Basso
Rumore	Classe di rischio 0		TRASCURABILE
Urti e compressioni	2 - Poco probabile	3 - Grave	6 - Medio
Vibrazioni Corpo Intero	Rischio basso		BASSO

### MISURE DI PREVENZIONE E PROTEZIONE

#### Generali

- L'attrezzatura dovrà essere corredata da un libretto d'uso e manutenzione (art. 71, comma 4, D.Lgs. 81/08)
- Se l'attrezzatura di lavoro manovra in una zona con presenza di lavoratori, devono essere stabilite e rispettate apposite regole di circolazione. In particolare si devono prendere misure organizzative atte a evitare che lavoratori a piedi si trovino nella zona di attività di attrezzature di lavoro semoventi. Qualora la presenza di lavoratori a piedi sia necessaria per la buona esecuzione dei lavori, si devono prendere misure appropriate per evitare che essi siano feriti dall'attrezzatura (punti 2.2 e 2.3, Allegato VI D.Lgs. 81/08)
- Controllare l'efficienza dei comandi del rullo compressore
- Durante l'uso del rullo compressore ai lavoratori viene frequentemente ricordato di non lavorare o passare davanti o dietro allo stesso.
- Il rullo compressore sarà oggetto di periodica e regolare manutenzione come previsto dal costruttore.

#### Investimento



IMPIANTO FOTOVOLTAICO "TAVOLETTA"  
PIANO PRELIMINARE DI COORDINAMENTO E  
SICUREZZA



21/04/2023 REV: 2 Pag. 106

- Durante l'uso dovrà essere impiegato un lavoratore a terra per operazioni di retromarcia o comunque difficili.
- Durante l'utilizzo su strada non all'interno di un'area di cantiere, dovrà essere attaccato posteriormente un pannello a strisce bianche e rosse integrato da un segnale di 'passaggio obbligatorio'
- Durante l'uso dell'attrezzatura, sulla sede stradale sarà sistemata una idonea segnaletica in accordo con il codice della strada
- Durante l'utilizzo del rullo compressore sarà pretesa dal conducente la minima velocità di spostamento possibile compatibilmente con il lavoro da eseguire.
- I dispositivi di comando del rullo compressore dovranno essere contrassegnati da apposite indicazioni delle manovre a cui si riferiscono.
- I percorsi riservati al rullo compressore dovranno presentare un franco di almeno 70 centimetri per la sicurezza del personale a piedi.
- Il rullo compressore dovrà essere dotato di dispositivo acustico (clacson).
- Il rullo compressore dovrà essere munito di lampeggiante.
- Il rullo compressore prevederà un dispositivo in grado di impedire la messa in moto se il motore non si trova in folle.
- La zona antistante e retrostante al rullo compressore viene mantenuta libera da qualsiasi persona.
- Le chiavi del rullo compressore devono essere affidate a personale responsabile che le consegnerà esclusivamente al personale preposto all'uso del mezzo
- Verificare che l'avvisatore acustico ed il girofaro del rullo compressore siano funzionanti
- Verificare l'efficienza dei gruppi ottici del rullo compressore per le lavorazioni con scarsa illuminazione

#### Ribaltamento

- Controllare i percorsi e le aeree di manovra verificando le condizioni di stabilità del rullo compressore

#### DPI DA UTILIZZARE



**Elmetti di protezione**  
EN 397



**Gilet ad alta visibilità**  
EN 471



**Guanti per rischi meccanici**  
EN 388



**Scarpa S2**  
UNI EN ISO 20345

#### ATTREZZATURA: Saldatrice elettrica

La saldatrice è un'attrezzatura che permette di unire tra di loro materiali uguali o diversi (in genere metalli o leghe, ma anche materie plastiche).

In particolare, la saldatrice per eccellenza è la saldatrice elettrica o meglio ad arco elettrico.

Il principio di funzionamento è quello di creare un corto circuito tra un elettrodo metallico, rivestito di una sostanza che isola l'elettrodo stesso dall'atmosfera, per evitare fenomeni di ossidazione ed i due pezzi metallici da saldare.

In genere la corrente è continua, ma esistono anche le saldatrici a corrente alternata, meno efficienti e più difficili da usare.

Si possono saldare molti metalli, ma per metalli come l'alluminio ed il magnesio occorrono particolari attrezzature.

#### Fasi di lavoro in cui è utilizzata

Carpenteria metallica  
Realizzazione impianto di messa a terra

#### RISCHI DELL'ATTREZZATURA

La tabella che segue contiene i rischi risultanti dall'analisi e dalla valutazione dell'attrezzatura.

RISCHIO

VALUTAZIONE

Il presente documento è di proprietà della ANTEX GROUP srl.  
È vietata la comunicazione a terzi o la riproduzione senza il permesso scritto della suddetta.  
La società tutela i propri diritti a rigore di Legge.

Comm.: C21-025-S05





IMPIANTO FOTOVOLTAICO "TAVOLETTA"  
PIANO PRELIMINARE DI COORDINAMENTO E  
SICUREZZA



21/04/2023

REV: 2

Pag. 107

Fiamme ed esplosioni	2 - Poco probabile	3 - Grave	6 - Medio
Elettrocuzione	2 - Poco probabile	3 - Grave	6 - Medio
Inalazione gas e vapori	2 - Poco probabile	3 - Grave	6 - Medio
Ustioni	2 - Poco probabile	2 - Modesto	4 - Basso

## MISURE DI PREVENZIONE E PROTEZIONE

### Generali

- L'attrezzatura dovrà essere corredata da un libretto d'uso e manutenzione (art. 71, comma 4, D.Lgs. 81/08)
- Accertarsi che l'attrezzatura sia marcata "CE"

### Fiamme ed esplosioni

- Durante l'uso dell'attrezzatura dovranno essere allontanati gli eventuali materiali che, per la loro natura, risultino infiammabili, facilmente combustibili o danneggiabili. Quando ciò non è possibile detti materiali dovranno essere opportunamente protetti contro le scintille
- Negli impianti in cui l'impiego dell'arco della saldatrice elettrica è abbinato a quello di idrogeno o di gas inerti, le relative bombole di gas compresso dovranno essere posizionate a qualche metro di distanza dal posto di saldatura e dovranno essere elettricamente isolate
- Negli impianti in cui l'impiego dell'arco della saldatrice elettrica è abbinato a quello di idrogeno o di gas inerti, le relative bombole di gas compresso dovranno essere posizionate a qualche metro di distanza dal posto di saldatura e vengono elettricamente isolate
- Nelle immediate vicinanze della saldatrice elettrica dovrà essere posizionato un estintore.

### Elettrocuzione

- L'attrezzatura di lavoro verrà installata in modo da proteggere i lavoratori esposti contro i rischi di un contatto diretto o indiretto con la corrente elettrica (punto 6.1, Allegato VI D.Lgs. 81/08)
- L'attrezzatura dovrà portare l'indicazione della tensione, dell'intensità e del tipo di corrente e delle altre eventuali caratteristiche costruttive necessarie per l'uso (Punto 9.4, Allegato V, D.Lgs. 81/08)
- I cavi della saldatrice elettrica verranno prontamente sostituiti quando deteriorati.
- Il cavo di massa della saldatrice elettrica viene collegato al pezzo da saldare nelle immediate vicinanze della zona nella quale si deve saldare.
- Il collegamento di massa della saldatrice elettrica deve essere effettuato mediante morsetti, pinze, prese magnetiche o altri sistemi che offrono un buon contatto elettrico. E' vietato usare tubazioni o profilati metallici di sezione inadeguata.
- La saldatrice elettrica mobile sarà provvista di cavo di derivazione della corrente elettrica di lunghezza limitata onde evitare che lo stesso possa essere di intralcio e causa di elettrocuzioni in seguito a danneggiamenti.
- Le pinze portaelettrodi della saldatrice elettrica saranno munite di impugnatura isolante ed incombustibile.
- L'inserimento e il disinserimento della spina dalla presa di alimentazione della saldatrice elettrica, devono essere effettuati a circuito aperto; prima di effettuare tali manovre, devono essere disinseriti tutti gli interruttori.
- Verificare l'integrità dei cavi e della spina di alimentazione della saldatrice elettrica
- Verificare l'integrità della pinza portaelettrodo della saldatrice elettrica

### Inalazione gas e vapori

- Durante l'uso della saldatrice elettrica nei locali chiusi dovrà essere assicurata una buona ventilazione generale ricorrendo eventualmente all'uso di aspiratori portatili per impedire il ristagno di fumi nel locale.

### Ustioni

- I collegamenti della saldatrice elettrica saranno effettuati con cura e in modo da non dare luogo a scintillio e surriscaldamento; i bulloni o i morsetti dei cavi della pinza e della massa sono serrati a fondo e, nei limiti del possibile, disposti in modo da non costituire intralcio al passaggio e non essere soggetti a danneggiamenti.

### DPI DA UTILIZZARE



**Guanti per saldatori**  
EN 12477



**Scarpa S2**  
UNI EN ISO 20345



**Schermi saldatura a caschetto ribaltabile**  
UNI EN 169; UNI EN 175; UNI EN 166



IMPIANTO FOTOVOLTAICO "TAVOLETTA"  
PIANO PRELIMINARE DI COORDINAMENTO E  
SICUREZZA



21/04/2023 REV: 2 Pag. 108



**Tuta per saldatura**  
EN ISO 11611; EN ISO 11612

### ATTREZZATURA: Scala doppia

La scala doppia o "a libro" è formata da due tronchi ed è autostabile, che permette la salita da un lato o dai due lati.

L'apertura (e quindi anche la chiusura) è generalmente consentita da una cerniera posta in cima alla scala.

Essendo autostabile la scala doppia può essere usata anche al centro di una stanza e non deve essere necessariamente appoggiata al muro per essere utilizzata.



Fasi di lavoro in cui è utilizzata
Cablaggio quadro centrale, linea portante e posa cavi elettrici
Impianto di videosorveglianza ed allarmi
Realizzazione impianto elettrico interno

### RISCHI DELL'ATTREZZATURA

La tabella che segue contiene i rischi risultanti dall'analisi e dalla valutazione dell'attrezzatura.

RISCHIO	VALUTAZIONE		
Caduta dall'alto	3 - Probabile	2 - Modesto	6 - Medio
Caduta di materiale dall'alto	2 - Poco probabile	2 - Modesto	4 - Basso

### MISURE DI PREVENZIONE E PROTEZIONE

#### Generali

- La scala doppia deve essere provvista di catena di adeguata resistenza o di altro dispositivo che impedisca l'apertura della scala oltre il limite prestabilito di sicurezza (Art. 113, comma 9, D.Lgs. 81/08)
- La scala doppia non deve superare l'altezza di m 5 (Art. 113, comma 9, D.Lgs. 81/08). E' ammessa deroga per le scale portatili conformi all' Allegato XX dello stesso D.Lgs. (Art. 113, comma 10, D.Lgs. 81/08).

#### Caduta dall'alto

- Durante l'uso della scala doppia, una persona dovrà esercitare da terra una continua vigilanza della stessa
- E' vietato salire sugli ultimi gradini o pioli della scala doppia.
- E' vietato usare la scala doppia per lavori che richiedono una spinta su muri o pareti tale da compromettere la stabilità della stessa.
- I gradini o i pioli della scala doppia dovranno essere incastrati nei montanti.
- E' vietato l'uso della scala doppia che presenti listelli chiodati sui montanti al posto dei gradini o dei pioli rotti.
- E' vietato usare la scala doppia su qualsiasi tipo di opera provvisoria.

#### Caduta di materiale dall'alto

- Durante il lavoro sulle scale, gli utensili, nel tempo in cui non sono adoperati, devono essere tenuti entro apposite guaine o assicurati in modo da impedirne la caduta (punto 1.7, Allegato VI, D.Lgs. 81/08)

### ATTREZZATURA: Seghetto manuale

Il seghetto manuale è un attrezzo atto a tagliare legno o altri materiali, al fine di dividere un pezzo di materiale in parti più piccole secondo le misure desiderate.



In particolare, è un utensile in cui la forza motrice è fornita dal lavoro muscolare di un operatore.

E' possibile dividere i seghetti manuali in due grosse famiglie:

- *a lama libera*, ove la lama non viene tesa da alcunché, ma la sua rigidità è dovuta solamente alle sue caratteristiche costruttive
- *a lama intelaiata*, ove la lama viene tesa da un apposito telaio o arco.

#### Fasi di lavoro in cui è utilizzata

Allaccio Ente erogatore  
Cablaggio quadro centrale, linea portante e posa cavi elettrici

#### RISCHI DELL'ATTREZZATURA

La tabella che segue contiene i rischi risultanti dall'analisi e dalla valutazione dell'attrezzatura.

RISCHIO	VALUTAZIONE		
Tagli	2 - Poco probabile	2 - Modesto	4 - Basso

#### MISURE DI PREVENZIONE E PROTEZIONE

##### Generali

- L'attrezzatura di lavoro deve essere installata, disposta ed usata in maniera tale da ridurre i rischi per i loro utilizzatori e per le altre persone (punto 1.1 Allegato V D.Lgs. 81/08)

##### Tagli

- Il personale ha l'obbligo di riporre gli oggetti taglienti in appositi contenitori dopo il loro utilizzo.
- Le attrezzature impiegate nelle operazioni di taglio sono periodicamente verificate.
- Le zone di operazione ed i punti di lavoro o di manutenzione di un'attrezzatura di lavoro sono opportunamente illuminate in funzione dei lavori da effettuare.

#### ATTREZZATURA: Tester (o Multimetro)

Un tester (o multimetro) è uno strumento per misurare diverse grandezze elettriche, come la corrente, la resistenza e la tensione elettrica.

I multimetri si dividono in:

- digitali, dove le informazioni vengono mostrate su un display a LED o LCD;
- analogici, in uso da molto più tempo, in cui la lettura è data da un indice che si sposta sopra una scala graduata.

#### Fasi di lavoro in cui è utilizzata

Allaccio e messa in esercizio impianto  
Realizzazione impianto di messa a terra  
Taratura strumenti elettrici

#### RISCHI DELL'ATTREZZATURA

La tabella che segue contiene i rischi risultanti dall'analisi e dalla valutazione dell'attrezzatura.

RISCHIO	VALUTAZIONE		
Elettrocuzione	2 - Poco probabile	3 - Grave	6 - Medio



IMPIANTO FOTOVOLTAICO "TAVOLETTA"  
PIANO PRELIMINARE DI COORDINAMENTO E  
SICUREZZA



21/04/2023 REV: 2 Pag. 110

## MISURE DI PREVENZIONE E PROTEZIONE

### Generali

- L'attrezzatura è marcata "CE".

### Elettrocuzione

- In caso di funzionamento anomalo viene interrotto il collegamento elettrico.

## **ATTREZZATURA: Trapano a batteria**

Trapano perforatore con alimentazione a batteria, per piccoli lavori.

Fasi di lavoro in cui è utilizzata
Carpenteria metallica

## **RISCHI DELL'ATTREZZATURA**

La tabella che segue contiene i rischi risultanti dall'analisi e dalla valutazione dell'attrezzatura.

RISCHIO	VALUTAZIONE		
Inalazione polveri	3 - Probabile	2 - Modesto	6 - Medio
Tagli	2 - Poco probabile	2 - Modesto	4 - Basso
Rumore	Classe di rischio 0		TRASCURABILE
Urti e compressioni	2 - Poco probabile	2 - Modesto	4 - Basso

## MISURE DI PREVENZIONE E PROTEZIONE

### Generali

- L'attrezzatura dovrà essere corredata da un libretto d'uso e manutenzione (art. 71, comma 4, D.Lgs. 81/08)
- Accertarsi che l'attrezzatura sia marcata "CE"
- I pezzi da forare al trapano, che possono essere trascinati in rotazione dalla punta dell'utensile, devono essere trattenuti mediante morsetti od altri mezzi appropriati (Punto 5.4.4, Allegato V, D.Lgs. 81/08)

### Tagli

- Durante l'uso del trapano verrà accertato frequentemente lo stato di affilatura della punta.
- Il trapano portatile sarà munito di interruttore incorporato nell'incastellatura, che consenta di eseguire con facilità e sicurezza la messa in moto e l'arresto. (Punto 2.3, Allegato V - D.Lgs.81/08)

## **DPI DA UTILIZZARE**



**Elmetti di protezione**  
EN 397



**Guanti per rischi meccanici**  
EN 388



**Inserti auricolari modellabili usa e getta**  
EN 352-2; EN 458



**Scarpa S2**  
UNI EN ISO 20345



**Semimaschera filtrante per polveri FF P3**  
EN 149

## **ATTREZZATURA: Troncatrice**

La troncatrice è una macchina utensile portatile o da banco, pensata per il taglio di materiali da edilizia, legnami e metalli ferrosi. Viene usata sia nella fase di costruzione, per sagomare i pezzi da mettere in opera, sia nella fase di demolizione per agevolare lo smontaggio di parti grandi o saldamente fissate.



È composta da un motore elettrico o endotermico (a miscela con cilindrata tra i 50 e i 100 cc), in grado di far ruotare, tramite una trasmissione solitamente molto semplice, un disco da taglio diamantato. Il motore deve essere in grado di erogare una alta coppia, sia in funzionamento sia nello spunto, per consentire al disco di agire con effetto abrasivo sul materiale del pezzo da tagliare. La struttura dell'utensile deve essere solida, con assorbitori di vibrazioni sulle impugnature per ridurre la possibilità di danni fisici e stress muscolare all'operatore.

Le troncatrici possono essere dotate di accessori particolari, in funzione del tipo di lavoro a cui sono dedicate. Ad esempio le troncatrici da banco, tipicamente per legno, possono essere dotate di una guida sagomata e di un braccio a cerniera per alzarle e abbassarle mantenendo un taglio lineare e precisamente perpendicolare alla superficie del pezzo. Le troncatrici da acciaio possono essere dotate di sistemi particolari per l'immissione sul punto di taglio di liquido refrigerante e lubrificante, mentre quelle da calcestruzzo o cemento possono avere sistemi di aspirazione delle polveri. Anche i dischi sono differenti, a seconda del tipo di materiale da tagliare, e possono avere finiture superficiali o innesti particolari per migliorare le prestazioni di taglio. Sono in genere dentellati, al contrario di quelli per la smerigliatrice, e sono in metalli molto tenaci trattati in modo da avere alta durezza superficiale.

#### Fasi di lavoro in cui è utilizzata

Impianto elettrico e di terra esterno

#### RISCHI DELL'ATTREZZATURA

La tabella che segue contiene i rischi risultanti dall'analisi e dalla valutazione dell'attrezzatura.

RISCHIO	VALUTAZIONE		
Elettrocuzione	2 - Poco probabile	3 - Grave	6 - Medio
Proiezione di schegge	2 - Poco probabile	3 - Grave	6 - Medio
Tagli	2 - Poco probabile	2 - Modesto	4 - Basso
Rumore	Classe di rischio 0		TRASCURABILE

#### MISURE DI PREVENZIONE E PROTEZIONE

##### Generali

- L'attrezzatura dovrà essere corredata da un libretto d'uso e manutenzione (art. 71, comma 4, D.Lgs. 81/08)
- E' vietato l'uso dell'aria compressa per la pulizia della troncatrice.

##### Elettrocuzione

- L'attrezzatura dovrà portare l'indicazione della tensione, dell'intensità e del tipo di corrente e delle altre eventuali caratteristiche costruttive necessarie per l'uso (Punto 9.4, Allegato V, D.Lgs. 81/08)
- La macchina dovrà essere collegata all'impianto di terra.

##### Tagli

- Durante l'uso dell'attrezzatura dovranno essere vietati indumenti che possono impigliarsi, bracciali od altro.
- La troncatrice prevedrà un dispositivo che impedisca il riavviamento spontaneo dopo un'interruzione dell'alimentazione elettrica.

#### DPI DA UTILIZZARE



Elmetti di protezione  
EN 397

**Guanti per rischi meccanici**

EN 388

**Inserti auricolari modellabili usa e getta**

EN 352-2; EN 458

**Occhiali due oculari**

EN 166

**Scarpa S2**

UNI EN ISO 20345

**ATTREZZATURA: Utensili elettrici portatili**

Piccoli utensili ad alimentazione elettrica utilizzati per lavori diversi nei cantieri edili.

**Fasi di lavoro in cui è utilizzata**

Allaccio e messa in esercizio impianto
Cablaggio quadro centrale, linea portante e posa cavi elettrici
Impianto di videosorveglianza ed allarmi
Installazione gruppo elettrogeno
Installazione moduli fotovoltaici su piani predisposti
Installazione quadri MT
Realizzazione impianto di messa a terra
Realizzazione impianto elettrico interno

**RISCHI DELL'ATTREZZATURA**

La tabella che segue contiene i rischi risultanti dall'analisi e dalla valutazione dell'attrezzatura.

RISCHIO	VALUTAZIONE		
Elettrocuzione	2 - Poco probabile	3 - Grave	6 - Medio
Proiezione di schegge	2 - Poco probabile	3 - Grave	6 - Medio
Urti e compressioni	2 - Poco probabile	2 - Modesto	4 - Basso
Rumore	Classe di rischio 0		TRASCURABILE

**MISURE DI PREVENZIONE E PROTEZIONE****Generali**

- Accertarsi che l'attrezzatura sia marcata "CE"
- È vietato compiere sugli organi in moto dell'attrezzatura qualsiasi operazione di riparazione o registrazione. Qualora sia necessario eseguire tali operazioni durante il moto, si devono adottare adeguate cautele a difesa dell'incolumità del lavoratore. Del divieto indicato devono essere resi edotti i lavoratori mediante avvisi chiaramente visibili (punto 1.6.2, Allegato VI D.Lgs. 81/08)
- L'attrezzatura dovrà essere corredata da un libretto d'uso e manutenzione (art. 71, comma 4, D.Lgs. 81/08)





IMPIANTO FOTOVOLTAICO "TAVOLETTA"  
PIANO PRELIMINARE DI COORDINAMENTO E  
SICUREZZA



21/04/2023

REV: 2

Pag. 113

### Elettrocuzione

- L'attrezzatura di lavoro verrà installata in modo da proteggere i lavoratori esposti contro i rischi di un contatto diretto o indiretto con la corrente elettrica (punto 6.1, Allegato VI D.Lgs. 81/08)
- L'attrezzatura dovrà portare l'indicazione della tensione, dell'intensità e del tipo di corrente e delle altre eventuali caratteristiche costruttive necessarie per l'uso (Punto 9.4, Allegato V, D.Lgs. 81/08)
- E' vietato l'uso dell'attrezzo a tensione superiore a 50 V verso terra nei lavori in luoghi bagnati o molto umidi, e nei lavori a contatto od entro grandi masse metalliche (punto 6.2.2, Allegato VI D.Lgs. 81/08)
- Gli utensili elettrici portatili provvisti di doppio isolamento elettrico non verranno collegati all'impianto di terra

### Proiezione di schegge

- Saranno installati opportuni carter nei pressi di tutti gli organi mobili o di utensili manuali ed automatici potenzialmente pericolosi per la proiezione di schegge.

### Urti e compressioni

- È vietato compiere sugli organi in moto dell'attrezzatura qualsiasi operazione di riparazione o registrazione. Qualora sia necessario eseguire tali operazioni durante il moto, si devono adottare adeguate cautele a difesa dell'incolumità del lavoratore. Del divieto indicato devono essere resi edotti i lavoratori mediante avvisi chiaramente visibili (punto 1.6.2, Allegato VI D.Lgs. 81/08)
- Saranno predisposti opportuni carter nei pressi di tutti gli organi mobili che potenzialmente possono generare pericoli di urti o di compressione per il personale.
- Per gli addetti è posto l'obbligo di assicurarsi, prima di utilizzare mezzi con organi in movimento, che tutti i lavoratori ed eventuali altre persone presenti, siano visibili e a distanza di sicurezza. In caso di non completa visibilità, viene predisposto un lavoratore addetto in grado di segnalare che la manovra o l'attivazione può essere effettuata in condizione di sicurezza ed in grado di interrompere la movimentazione in caso di pericolo.
- Le attrezzature saranno correttamente disposte allo scopo di non ridurre gli spazi di lavoro, al fine di prevenire traumi da urti, facilitare i movimenti e non intralciare le manovre necessarie in caso di emergenza.

### DPI DA UTILIZZARE



**Guanti per rischi meccanici**  
EN 388

### VALUTAZIONE RISCHI AGENTI CHIMICI IMPIEGATI

Di seguito, la valutazione dei rischi relativa agli agenti chimici utilizzati nelle fasi di lavoro precedentemente analizzate.

#### AGENTE CHIMICO: Fumi di saldatura

Tipo	Numero Indice	Numero CAS	Etichetta
Sostanza			

#### Fasi di lavoro in cui è utilizzato

Carpenteria metallica

### RISCHI

La tabella che segue contiene i rischi risultanti dall'analisi e dalla valutazione.

RISCHIO	VALUTAZIONE		
Inalazione gas e vapori	2 - Poco probabile	2 - Modesto	4 - Basso

### MISURE DI PREVENZIONE E PROTEZIONE

#### Generali

- Attenersi scrupolosamente alle istruzioni riportate nelle schede di sicurezza dei prodotti impiegati
- Utilizzare sempre i dispositivi di protezione individuale previsti
- L'operatore deve comunque far sempre uso di maschera e indumenti protettivi (Dpi)

Il presente documento è di proprietà della ANTEX GROUP srl.  
È vietato la comunicazione a terzi o la riproduzione senza il permesso scritto della suddetta.  
La società tutela i propri diritti a rigore di Legge.

Comm.: C21-025-S05



### Inalazione gas e vapori

- Deve essere evitato, per quanto possibile, la saldatura di pezzi verniciati o sporchi d'olio; nell'impossibilità si dovrà comunque far uso di aspirazioni localizzate e di respiratore personale del tipo per vapori tossici e nocivi
- Nelle operazioni di saldatura, specie se effettuate in luoghi con scarsa ventilazione, è obbligatorio l'uso di aspirazioni localizzate

### DPI DA UTILIZZARE



Maschera con graduazione doppia o variabile  
UNI EN 379; UNI EN 175; UNI EN 166

### AGENTE CHIMICO: Solventi

Tipo	Numero Indice	Numero CAS	Etichetta
Sostanza			

#### Fasi di lavoro in cui è utilizzato

Impianto elettrico e di terra esterno

### RISCHI

La tabella che segue contiene i rischi risultanti dall'analisi e dalla valutazione.

RISCHIO	VALUTAZIONE		
Fiamme ed esplosioni	2 - Poco probabile	3 - Grave	6 - Medio
Inalazione gas e vapori	2 - Poco probabile	3 - Grave	6 - Medio

### MISURE DI PREVENZIONE E PROTEZIONE

#### Generali

- Attenersi scrupolosamente alle istruzioni riportate nelle schede di sicurezza dei prodotti impiegati
- Durante l'uso di sostanze del tipo in esame, non devono essere consumati cibi e bevande
- L'uso e la conservazione dei solventi devono avvenire sempre secondo quanto riportato sull'etichetta dei prodotti
- Nel caso di contatto cutaneo con i solventi ai lavoratori viene raccomandato di utilizzare le sostanze specifiche indicate per la detersione e di lavarsi con abbondante acqua e sapone.

#### Fiamme ed esplosioni

- In presenza di lavorazioni con fiamme libere o che comportino scintille o temperature elevate, l'uso della sostanza dovrà avvenire con la dovuta accortezza e dopo aver adottato tutte le misure necessarie per eliminare o far fronte ad un eventuale incendio

### DPI DA UTILIZZARE



Guanti per rischi meccanici  
EN 388



Maschera intera per gas GasX  
EN 136



IMPIANTO FOTOVOLTAICO "TAVOLETTA"  
PIANO PRELIMINARE DI COORDINAMENTO E  
SICUREZZA



21/04/2023

REV: 2

Pag. 115

### AGENTE CHIMICO: Vernici

Tipo	Numero Indice	Numero CAS	Etichetta
Sostanza			

#### Fasi di lavoro in cui è utilizzato

Carpenteria metallica  
Impianto elettrico e di terra esterno

### RISCHI

La tabella che segue contiene i rischi risultanti dall'analisi e dalla valutazione.

RISCHIO	VALUTAZIONE		
Fiamme ed esplosioni	2 - Poco probabile	3 - Grave	6 - Medio
Inalazione gas e vapori	2 - Poco probabile	3 - Grave	6 - Medio

### MISURE DI PREVENZIONE E PROTEZIONE

#### Generali

- Attenersi scrupolosamente alle istruzioni riportate nelle schede di sicurezza dei prodotti impiegati
- Durante l'uso di sostanze del tipo in esame, non devono essere consumati cibi e bevande
- Ogni sostanza del tipo in esame deve essere opportunamente conservata e tenuta in ambienti adeguati
- Nel caso di contatto cutaneo con vernici ai lavoratori viene raccomandato di lavarsi con abbondante acqua e sapone o comunque di utilizzare le sostanze specifiche indicate per la deterzione

#### Fiamme ed esplosioni

- In presenza di lavorazioni con fiamme libere o che comportino scintille o temperature elevate, l'uso della sostanza dovrà avvenire con la dovuta accortezza e dopo aver adottato tutte le misure necessarie per eliminare o far fronte ad un eventuale incendio

#### DPI DA UTILIZZARE



**Guanti per rischi meccanici**  
EN 388

**Mascherina con carboni attivi**  
Conforme UNI EN 149

### Sezione 7 - INTERFERENZE E COORDINAMENTO

La presente sezione è dedicata al coordinamento del cantiere e, in funzione dei vari aspetti, sono di seguito specificati i seguenti capitoli:

- Cooperazione responsabili, imprese e lavoratori autonomi
- Coordinamento lavorazioni e loro interferenze
- Coordinamento elementi di uso comune

### COOPERAZIONE RESPONSABILI, IMPRESE E LAVORATORI

Qui di seguito sono indicate le azioni di coordinamento in funzione dei soggetti responsabili per l'attuazione delle stesse:



IMPIANTO FOTOVOLTAICO "TAVOLETTA"  
PIANO PRELIMINARE DI COORDINAMENTO E  
SICUREZZA



21/04/2023

REV: 2

Pag. 116

Il **Coordinatore per l'esecuzione** dei lavori dovrà:

- Illustrare le scelte organizzative, le procedure e le misure preventive e protettive previste nel PSC in riferimento all'area di cantiere, durante una riunione di coordinamento, alla presenza di tutte le parti interessate, da eseguire prima dell'inizio dei lavori;
- Individuare l'impresa esecutrice incaricata all'allestimento del cantiere ed alla manutenzione in efficienza dello stesso;
- Provvedere all'aggiornamento del PSC in occasione di circostanze che modifichino sostanzialmente il contenuto del piano;
- In caso di aggiornamento del PSC, il coordinatore per l'esecuzione potrà richiedere alle imprese esecutrici l'aggiornamento del relativo POS. In tale ipotesi il coordinatore per l'esecuzione prenderà le iniziative necessarie per informare il committente ed i responsabili di tutte le imprese esecutrici sul contenuto delle modifiche apportate.

Le **Imprese affidatarie** dovranno:

- Redigere il POS;
- Verificare la congruenza dei POS delle imprese esecutrici rispetto al proprio, prima di inviarlo al CSE;
- Trasmettere i POS delle imprese esecutrici al CSE;
- Indicare al committente il nominativo del preposto alla verifica delle idoneità tecnico professionali delle imprese esecutrici;
- Verificare il rispetto della normativa in materia di salute e sicurezza nei luoghi di lavoro;
- Verificare il rispetto della normativa in materia di salute e sicurezza nei luoghi di lavoro da parte delle imprese esecutrici cui ha affidato i lavori;
- Corrispondere alle imprese esecutrici gli oneri della sicurezza "non ribassati" in relazione ai lavori affidati in subappalto;
- Formare il proprio personale in funzione delle mansioni di sicurezza assegnate.

Le **Imprese esecutrici**, oltre a quanto previsto per le imprese affidatarie, se del caso, dovranno:

- Nominare un preposto per i lavori assegnati, al quale il CSE farà riferimento per ogni comunicazione;
- Realizzare l'impostazione di cantiere in conformità al PSC o proporre modifiche al CSE che avrà l'onere di approvarle o richiedere modifiche e integrazioni;
- Mantenere in efficienza gli apprestamenti per tutta la durata dei lavori.

I **Lavoratori** e i lavoratori autonomi presenti cantiere, dovranno:

- Essere muniti ed esporre di apposita tessera di riconoscimento corredata di fotografia, contenente le generalità del lavoratore, del datore di lavoro;



### IMPRESA DI APPARTENENZA

*Datore di Lavoro*  
Verdi Giacomo

**Rossi Paolo**

*Matricola: 0987*

*Data di Nascita:*

*Luogo di Nascita:*

*Data di Assunzione: 01/03/2008*

*Autorizzazione subappalto: 45-789 del 09/09/2013*



IMPIANTO FOTOVOLTAICO "TAVOLETTA"  
PIANO PRELIMINARE DI COORDINAMENTO E  
SICUREZZA



21/04/2023 REV: 2 Pag. 117

## COORDINAMENTO LAVORAZIONI E LORO INTERFERENZE

Le interferenze, desunte dal Cronoprogramma dei lavori, sono state identificate prendendo in considerazione le lavorazioni concomitanti in termini temporali ed eseguite nella medesima zona di lavoro. Le date riportate nella tabella che segue sono indicative e in funzione della data presunta di inizio lavori, sarà cura del CSE adeguare le stesse in funzione dell'effettiva data di inizio.

Non sono presenti interferenze nel PSC

## Sezione 8 - PROCEDURE COMPLEMENTARI E DI DETTAGLIO

Considerata la particolarità delle lavorazioni non è prescritta l'indicazione di procedure complementari e di dettaglio al presente PSC da parte dell'impresa affidataria.

## Sezione 9 - PROCEDURE DI EMERGENZA

Nel cantiere dovranno sempre essere presenti gli addetti al primo soccorso, alla prevenzione incendi ed alla evacuazione. Le persone nominate dovranno essere indicate nel POS delle imprese esecutrici.

In cantiere dovrà essere esposta una tabella ben visibile che, in funzione della tipologia di emergenza, riporti almeno i seguenti numeri telefonici:

### NUMERI UTILI

EVENTO	CHI CHIAMARE	N.ro TELEFONICO
<b>Emergenza incendio</b>	Vigili del fuoco	<b>115</b>
<b>Emergenza sanitaria</b>	Emergenza sanitaria	<b>118</b>
<b>Forze dell'ordine</b>	Carabinieri	<b>112</b>
<b>Forze dell'ordine</b>	Polizia di stato	<b>113</b>

### CHIAMATA SOCCORSI ESTERNI

#### In caso d'incendio

- Chiamare i vigili del fuoco telefonando al 115.
- Rispondere con calma alle domande dell'operatore dei vigili del fuoco che richiederà: **indirizzo e telefono del cantiere, informazioni sull'incendio.**
- Non interrompere la comunicazione finché non lo decide l'operatore.
- Attendere i soccorsi esterni al di fuori del cantiere.

#### In caso d'infortunio o malore

- Chiamare il SOCCORSO PUBBLICO componendo il numero telefonico 118.



IMPIANTO FOTOVOLTAICO "TAVOLETTA"  
PIANO PRELIMINARE DI COORDINAMENTO E  
SICUREZZA



21/04/2023

REV: 2

Pag. 118

- Rispondere con calma alle domande dell'operatore che richiederà: **cognome e nome, indirizzo, n. telefonico ed eventuale percorso per arrivarci, tipo di incidente: descrizione sintetica della situazione, numero dei feriti, ecc.**
- Conclusa la telefonata, lasciare libero il telefono: potrebbe essere necessario richiamarvi.

## REGOLE COMPORIMENTALI

- Seguire i consigli dell'operatore della Centrale Operativa 118.
- Osservare bene quanto sta accadendo per poterlo riferire.
- Prestare attenzione ad eventuali fonti di pericolo (rischio di incendio, ecc.).
- Incoraggiare e rassicurare l'infortunato.
- Inviare, se del caso, una persona ad attendere l'ambulanza in un luogo facilmente individuabile.
- Assicurarsi che il percorso per l'accesso dei mezzi esterni sia libero da ostacoli.

## Sezione 10 - SEGNALETICA DI CANTIERE

In cantiere dovrà essere predisposta la seguente segnaletica di sicurezza.

### 1 - Prescrizioni di carattere Generale

Zona di cantiere: Parco Fotovoltaico



**Categoria:** Cartelli di prescrizione  
**Classificazione:** Forma Circolare  
**Conformità:** D. Lgs. 81/08; UNI EN ISO 7010  
**Denominazione:** M001 - Obbligo generico



**Categoria:** Cartelli di divieto  
**Classificazione:** Forma Circolare  
**Conformità:** D. Lgs. 81/08; UNI EN ISO 7010  
**Denominazione:** P001 - Divieto generico



**Categoria:** Cartelli di divieto  
**Classificazione:** Forma Circolare  
**Conformità:** D.Lgs.81/08  
**Denominazione:** Vietato l'accesso alle persone non autorizzate



**Categoria:** Cartelli di avvertimento  
**Classificazione:** Forma Triangolare  
**Conformità:** D.Lgs.81/08  
**Denominazione:** Pericolo rumore



**Categoria:** Cartelli di avvertimento  
**Classificazione:** Forma Triangolare  
**Conformità:** D. Lgs. 81/08; UNI EN ISO 7010  
**Denominazione:** W008 - Pericolo caduta con dislivello



**Categoria:** Cartelli di avvertimento  
**Classificazione:** Forma Triangolare  
**Conformità:** D. Lgs. 81/08; UNI EN ISO 7010  
**Denominazione:** W012 - Pericolo elettricità



**Categoria:** Cartelli di avvertimento  
**Classificazione:** Forma Triangolare  
**Conformità:** D. Lgs. 81/08; UNI EN ISO 7010  
**Denominazione:** W015 - Pericolo di carichi sospesi

## 2 - Movimento mezzi in cantiere

Zona di cantiere: Parco Fotovoltaico



**Categoria:** Cartelli di avvertimento  
**Classificazione:** Forma Triangolare  
**Conformità:** D.lgs 81/08  
**Denominazione:** Mezzi in movimento



**Categoria:** Cartelli di avvertimento  
**Classificazione:** Forma Triangolare  
**Conformità:** D.lgs 81/08  
**Denominazione:** Macchine in Movimento

## 3 - Dispositivi di sicurezza

Zona di cantiere: Parco Fotovoltaico



**Categoria:** Cartelli di salvataggio  
**Classificazione:** Forma Quadrata  
**Conformità:**  
**Denominazione:** Maschere



**Categoria:** Cartelli per le attrezzature antincendio  
**Classificazione:** Forma Quadrata  
**Conformità:** D. Lgs. 81/08; UNI EN ISO 7010  
**Denominazione:** F001 - Estintore



IMPIANTO FOTOVOLTAICO "TAVOLETTA"  
PIANO PRELIMINARE DI COORDINAMENTO E  
SICUREZZA



21/04/2023

REV: 2

Pag. 120



**Categoria:** Cartelli di salvataggio  
**Classificazione:** Forma Quadrata  
**Conformità:** D. Lgs. 81/08; UNI EN ISO 7010  
**Denominazione:** E003 - Primo soccorso

## Sezione 11 - COSTI DELLA SICUREZZA

---

Si rimanda alla relazione specialistica sulla Stima della Sicurezza.

## Sezione 13 - ELENCO DELLA DOCUMENTAZIONE DA TENERE IN CANTIERE

---

•	Piano Operativo di sicurezza (Datore di lavoro impresa esecutrice)
•	Elenco Macchine e attrezzature utilizzate in cantiere
•	Dichiarazione di conformità macchine ed attrezzature
•	D.U.R.C. in corso di validità
•	Copia verbali di consegna dei DPI
•	Certificato di iscrizione Camera di Commercio, Industria ed artigianato con oggetto sociale inerente la tipologia dell'appalto
•	Schede di sicurezza sostanze e materiali pericolose utilizzati in cantiere
•	Cartellino di riconoscimento dei lavoratori
•	Verbali nomine lavoratori con mansioni di sicurezza
•	Verbale di formazione e informazione ai lavoratori
•	Dichiarazione organico medio annuo, distinto per qualifica
•	Certificato di idoneità alla mansione dei lavoratori
•	Documento di Valutazione dei Rischi (art. 17 D. Lgs 81/08)
•	Dichiarazione di assenza di provvedimenti interdittivi ai sensi dell'art. 14 del D. Lgs. 81/08 (Datore di lavoro impresa affidataria)
•	Nominativi soggetti incaricati dall'impresa esecutrice per l'assolvimento dei compiti di cui all'art. 97 del D.Lgs. 81/08
•	Copia Valutazione del rischio RUMORE
•	Pi.M.U.S. (Piano di Montaggio Uso e Smontaggio dei Ponteggi se impiegati in cantiere) a cura dell'impresa esecutrice





IMPIANTO FOTOVOLTAICO "TAVOLETTA"  
PIANO PRELIMINARE DI COORDINAMENTO E  
SICUREZZA



21/04/2023

REV: 2

Pag. 121

Quadro da compilarsi alla prima stesura del PSC

Il presente documento è composta da n. 138 pagine.

3. Il C.S.P. trasmette al Committente \_\_\_\_\_ il presente PSC per la sua presa in considerazione.

Data \_\_\_\_\_

Firma del C.S.P.

4. Il committente, dopo aver preso in considerazione il PSC, lo trasmette a tutte le imprese invitate a presentare offerte.

Data \_\_\_\_\_

Firma del committente

Quadro da compilarsi alla prima stesura e ad ogni successivo aggiornamento del PSC

Il presente documento è composta da n. 138 pagine.

5. L'impresa affidataria dei lavori Ditta \_\_\_\_\_ in relazione ai contenuti per la sicurezza indicati nel PSC / PSC aggiornato:

- non ritiene di presentare proposte integrative;  
 presenta le seguenti proposte integrative

\_\_\_\_\_

Data \_\_\_\_\_

Firma \_\_\_\_\_

6. L'impresa affidataria dei lavori Ditta \_\_\_\_\_ trasmette il PSC / PSC aggiornato alle imprese esecutrici e ai lavoratori autonomi:

- a. Ditta \_\_\_\_\_  
b. Ditta \_\_\_\_\_  
c. Sig. \_\_\_\_\_  
d. Sig. \_\_\_\_\_

Data \_\_\_\_\_

Firma \_\_\_\_\_

7. Le imprese esecutrici (*almeno 10 giorni prima dell'inizio dei lavori*) consultano e mettono a disposizione dei rappresentanti per la sicurezza dei lavoratori copia del PSC e del POS

Data \_\_\_\_\_

Firma della Ditta \_\_\_\_\_

8. Il rappresentante per la sicurezza:

Non formula proposte a riguardo;

Formula proposte a riguardo:

\_\_\_\_\_  
\_\_\_\_\_  
\_\_\_\_\_

Data \_\_\_\_\_

Firma del RLS \_\_\_\_\_