

REGIONE PUGLIA

Provincia di TARANTO



Comune
LATERZA



Comune
CASTELLANETA



**PROGETTO DEFINITIVO PER LA REALIZZAZIONE DI UN IMPIANTO
EOLICO DENOMINATO "LATERZA 1" COSTITUITO DA
17 AEROGENERATORI CON POTENZA COMPLESSIVA DI 111,60 MW
E RELATIVE OPERE DI CONNESSIONE ALLA R.T.N.**

Relazione PPTR

ELABORATO

AM09

PROPONENTE:

RINASCITA WIND S.R.L.
Contrada Cacapentima snc
74014 Laterza (TA)
pec: rinascitawind@pec.it

cod. id.: E-LARIN

CONSULENTI:

Dott.ssa Elisabetta NANNI
Dott. Ing. Rocco CARONE
Dott. Biol. Fau. Lorenzo GAUDIANO
Dott. Agr. For. Mario STOMACI
Dott. Geol. Michele VALERIO

PROGETTISTI:

 
ATECH **P.M.**
SOCIETÀ DI INGEGNERIA Innovative Engineering
Via Caduti di Nassiriya 55 STUDIO PM SRL
70124 Bari (BA) Via dell'Artigianato 27 75100 Matera (MT)
e-mail: atechsr@libero.it e-mail: paolo.montefinese@pm-studio
pec: atechsr@legalmail.it pec: studiopm@mypec.eu

DIRETTORE TECNICO
Dott. Ing. Orazio TRICARICO
Ordine Ingegneri di Bari n. 4985



Dott. Ing. Paolo MONTEFINESE
Ordine Ingegneri di Matera n. 968



Dott. Ing. Alessandro ANTEZZA
Ordine Ingegneri di Bari n. 10743



0	APRILE 2023	C.C.	A.A.	O.T.	Progetto definitivo
EM./REV.	DATA	REDATTO	VERIFICATO	APPROVATO	DESCRIZIONE

Progetto	Progetto Definitivo				
Regione	Puglia				
Comune	Laterza, Castellaneta				
Proponente	RINASCITA WIND Srl Contrada Cacapentima snc - 74014 Laterza (TA) P.Iva 03360250736				
Redazione SIA	ATECH S.R.L. - Via Caduti di Nassiryia 55 - 70124 Bari (BA) STUDIO PM S.R.L - Via dell'Artigianato 27 75100 Matera (MT)				
Documento	Studio di Impatto Ambientale – Relazione conformità al PPTR				
Revisione	00				
Emissione	Aprile 2023				
Redatto	C.C. - M.G.F. – ed altri	Verificato	A.A.	Approvato	O.T.

Redatto: Gruppo di lavoro	Ing. Alessandro Antezza Arch. Berardina Boccuzzi Ing. Alessandrina Ester Calabrese Arch. Claudia Cascella Ing. Chiara Cassano Geol. Anna Castro Dott. Cataldo Colamartino Dott. Naturalista Maria Grazia Fraccalvieri Ing. Emanuela Palazzotto Ing. Orazio Tricarico				
Verificato:	Ing. Alessandro Antezza (Socio di Atech srl)				
Approvato:	Ing. Orazio Tricarico (Amministratore Unico e Direttore Tecnico di Atech srl)				

Questo rapporto è stato preparato da Atech Srl secondo le modalità concordate con il Cliente, ed esercitando il proprio giudizio professionale sulla base delle conoscenze disponibili, utilizzando personale di adeguata competenza, prestando la massima cura e l'attenzione possibili in funzione delle risorse umane e finanziarie allocate al progetto.

Il quadro di riferimento per la redazione del presente documento è definito al momento e alle condizioni in cui il servizio è fornito e pertanto non potrà essere valutato secondo standard applicabili in momenti successivi. Le stime dei costi, le raccomandazioni e le opinioni presentate in questo rapporto sono fornite sulla base della nostra esperienza e del nostro giudizio professionale e non costituiscono garanzie e/o certificazioni. Atech Srl non fornisce altre garanzie, esplicite o implicite, rispetto ai propri servizi.

Questo rapporto è destinato ad uso esclusivo di RINASCITA WIND S.R.L., Atech Srl non si assume responsabilità alcuna nei confronti di terzi a cui venga consegnato, in tutto o in parte, questo rapporto, ad esclusione dei casi in cui la diffusione a terzi sia stata preliminarmente concordata formalmente con Atech Srl.

I terzi sopra citati che utilizzino per qualsivoglia scopo i contenuti di questo rapporto lo fanno a loro esclusivo rischio e pericolo.

Atech Srl non si assume alcuna responsabilità nei confronti del Cliente e nei confronti di terzi in relazione a qualsiasi elemento non incluso nello scopo del lavoro preventivamente concordato con il Cliente stesso.

1. PREMESSA	3
2. INQUADRAMENTO TERRITORIALE	6
3. PIANO PAESAGGISTICO TERRITORIALE REGIONALE	13
3.1.1. <i>DEFINIZIONE DI AMBITO E FIGURA TERRITORIALE</i>	16
3.1.2. <i>SISTEMA DELLE TUTELE</i>	19
3.1.3. <i>ACCERTAMENTO DI COMPATIBILITÀ PAESAGGISTICA</i>	28
4. CONCLUSIONI	29



1. PREMESSA

Il presente documento ha lo scopo di analizzare la *compatibilità con il paesaggio agrario* del **progetto per la realizzazione di un parco eolico avente potenza complessiva pari a 111,6 MW e relative opere di connessione alla RTN** da realizzare in zone classificate agricole, non di pregio, dal vigente strumento urbanistico comunale, da ubicare nel territorio comunale di **Laterza (TA)**.

La società progettista delle infrastrutture annesse all'impianto di generazione energetica è la **RINASCITA WIND S.r.l.**, con sede legale in Contrada Cacapentima snc - 74014 Laterza (TA).

In particolare, il progetto è costituito da **n° 17 aerogeneratori aventi potenza complessiva pari a 111,60 MW** (denominati RIN 1-17):

- **n° 16 aerogeneratori della potenza di 6,6 MW**
- **n° 1 aerogeneratore della potenza di 6,0 MW (RIN16)**
- piazzole di collegamento alle turbine;
- tracciato dei cavidotti di collegamento (tra gli aerogeneratori e la sottostazione elettrica di trasformazione utente MT-AT);
- nuova Stazione Elettrica Utente 150/30 Kv;
- collegamento in antenna a 150 kV su un futuro ampliamento della sezione 150 kV della Stazione Elettrica (SE) di Trasformazione della RTN 380/150 kV di Castellaneta.

Tale opera si inserisce nel quadro istituzionale di cui al *D.Lgs. 29 dicembre 2003, n. 387 "Attuazione della direttiva 2001/77/CE relativa alla promozione dell'energia elettrica prodotta da fonti energetiche rinnovabili nel mercato interno dell'elettricità"* le cui finalità sono:

- promuovere un maggior contributo delle fonti energetiche rinnovabili alla produzione di elettricità nel relativo mercato italiano e comunitario;
- promuovere misure per il perseguimento degli obiettivi indicativi nazionali;

- concorrere alla creazione delle basi per un futuro quadro comunitario in materia;
- favorire lo sviluppo di impianti di microgenerazione elettrica alimentati da fonti rinnovabili, in particolare per gli impieghi agricoli e per le aree montane.

Tale opera si inserisce nel quadro istituzionale di cui al *D.Lgs 29 dicembre 2003, n. 387 "Attuazione della direttiva 2001/77/CE relativa alla promozione dell'energia elettrica prodotta da fonti energetiche rinnovabili nel mercato interno dell'elettricità"* le cui finalità sono:

- ❖ promuovere un maggior contributo delle fonti energetiche rinnovabili alla produzione di elettricità nel relativo mercato italiano e comunitario;
- ❖ promuovere misure per il perseguimento degli obiettivi indicativi nazionali;
- ❖ concorrere alla creazione delle basi per un futuro quadro comunitario in materia;
- ❖ favorire lo sviluppo di impianti di microgenerazione elettrica alimentati da fonti rinnovabili, in particolare per gli impieghi agricoli e per le aree montane.

L'intervento oggetto del presente studio rientra tra gli obiettivi del **Piano Nazionale di ripresa e resilienza (PNRR)** che intende promuovere una robusta ripresa dell'economia europea all'insegna della transizione ecologica, della digitalizzazione, della competitività, della formazione e dell'inclusione sociale, territoriale e di genere.

In particolare lo strumento del PNRR enuncia sei grandi aree di intervento:

Transizione verde

Trasformazione digitale

Crescita intelligente, sostenibile e inclusiva

Coesione sociale e territoriale

Salute e resilienza economica, sociale e istituzionale

Politiche per le nuove generazioni, l'infanzia e i giovani.

Il pilastro della transizione verde discende direttamente dallo European Green Deal e dal doppio obiettivo dell'Ue di raggiungere la neutralità climatica entro il 2050 e ridurre le emissioni di gas a effetto serra del 55 per cento rispetto allo scenario del 1990 entro il 2030.

In tale scenario viene accelerato lo sviluppo di soluzioni tradizionali già oggi competitive (eolico e solare onshore) attraverso specifiche riforme volte a semplificare le complessità autorizzative.

Nello specifico, i settori in cui sono attesi i maggiori investimenti da parte sia pubblica che privata sono quelli del solare e dell'eolico *onshore*, ma in rapida crescita sarà anche il ruolo degli accumuli elettrochimici. Questa crescita attesa rappresenta un'opportunità per l'Europa di sviluppare una propria industria nel settore in grado di competere a livello globale. Questo è particolarmente rilevante per l'Italia, che grazie al proprio ruolo di primo piano nel bacino Mediterraneo, in un contesto più favorevole rispetto alla media europea, può diventare il centro nevralgico di un nuovo mercato.

Di conseguenza, l'intervento è finalizzato a potenziare le filiere in Italia nei settori fotovoltaico, eolico, batterie per il settore dei trasporti e per il settore elettrico con sviluppo di: i) nuovi posti di lavoro, ii) investimenti in infrastrutture industriali high-tech e automazione, R&D, brevetti e innovazione; iii) capitale umano, con nuove capacità e competenze.

Infine secondo gli obiettivi del **Piano Nazionale integrato per l'energia e il clima (PNIEC)** che recepisce le novità contenute nel Decreto Legge sul Clima nonché quelle sugli investimenti per il Green New Deal previste nella Legge di Bilancio 2020, il parco di generazione elettrica subirà una importante trasformazione grazie all'obiettivo di phase out della generazione da carbone già al 2025 e alla promozione dell'ampio ricorso a fonti energetiche rinnovabili.

La società proponente, e con essa chi scrive, è pertanto convinta della validità della proposta formulata e della sua compatibilità ambientale in linea con gli obiettivi nazionali ed europei prefissati, e pertanto vede nella redazione del presente documento e degli approfondimenti ad esso allegati un'occasione per approfondire le tematiche specifiche delle opere che si andranno a realizzare.



2. Inquadramento territoriale

Il sito di intervento è all'interno del territorio comunale di Laterza, a nord ovest del centro urbano alla distanza di circa 3,7 km.



Figura 2-1: Inquadramento intervento di area vasta

È baricentrico rispetto ai centri abitati di Matera (Regione Basilicata) ad ovest, a circa 9 km, a Santeramo in Colle (BA - Regione Puglia) a nord a circa 8,5 km.

È raggiungibile e delimitato a sud dalla SS7, a nord dalle strade provinciali SP140 e SP22, ad est è raggiungibile e delimitato dalla SP17.

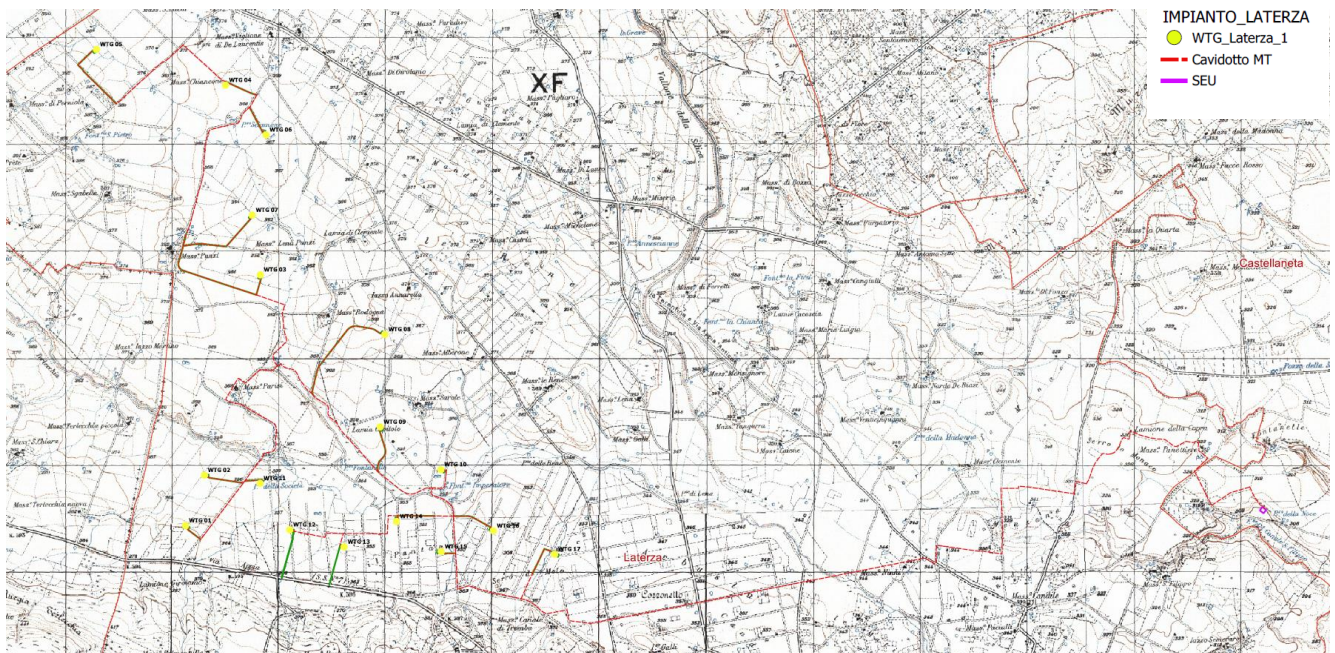

Figura 2-2: Inquadramento intervento di area vasta con indicazione della viabilità extraurbana– fonte Google

Nelle immagini seguenti sono riportate gli inquadramenti di dettaglio del layout su base CTR e ortofoto.



Figura 2-3: Area delle Turbine su base CTR

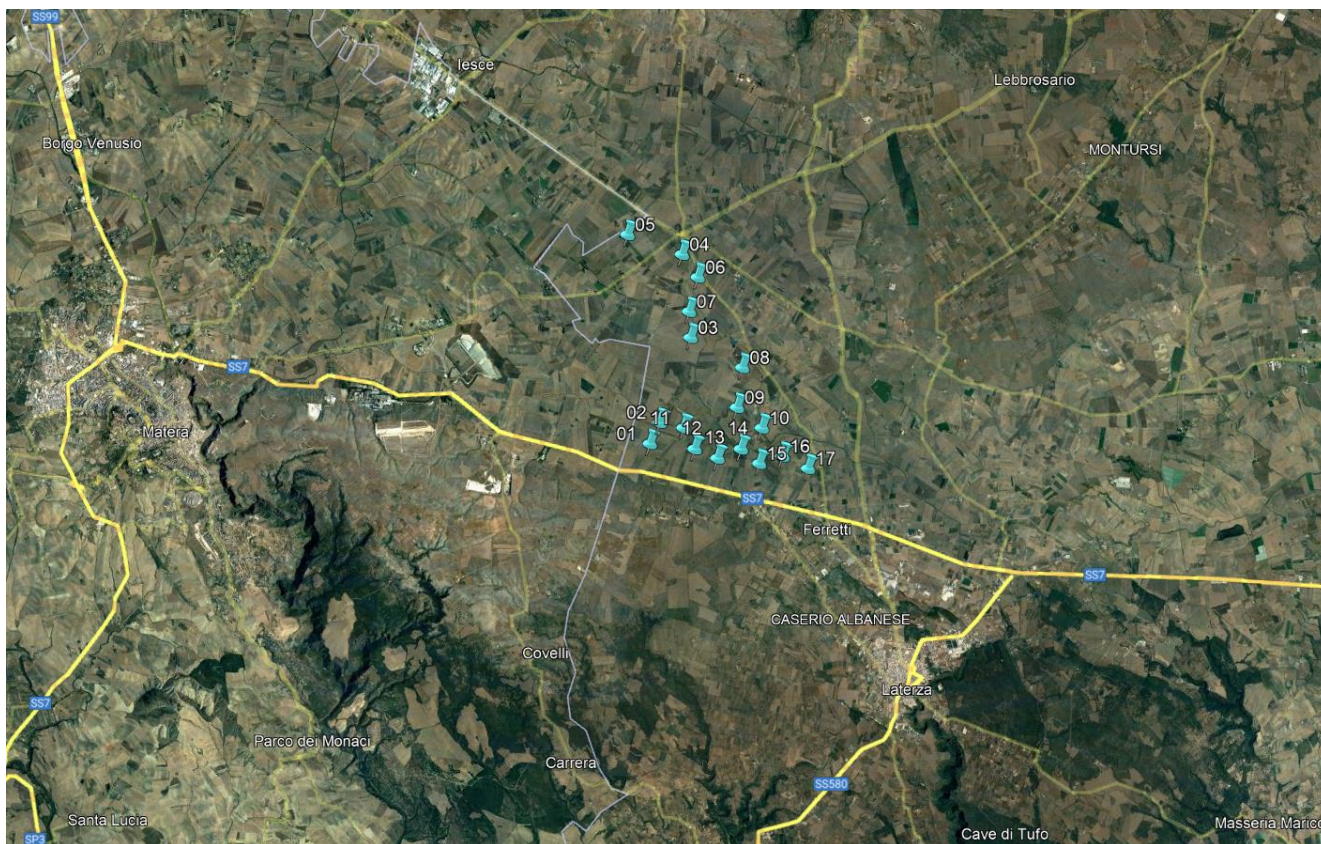

Figura 2-4: Area Stazione Elettrica Utente su base CTR

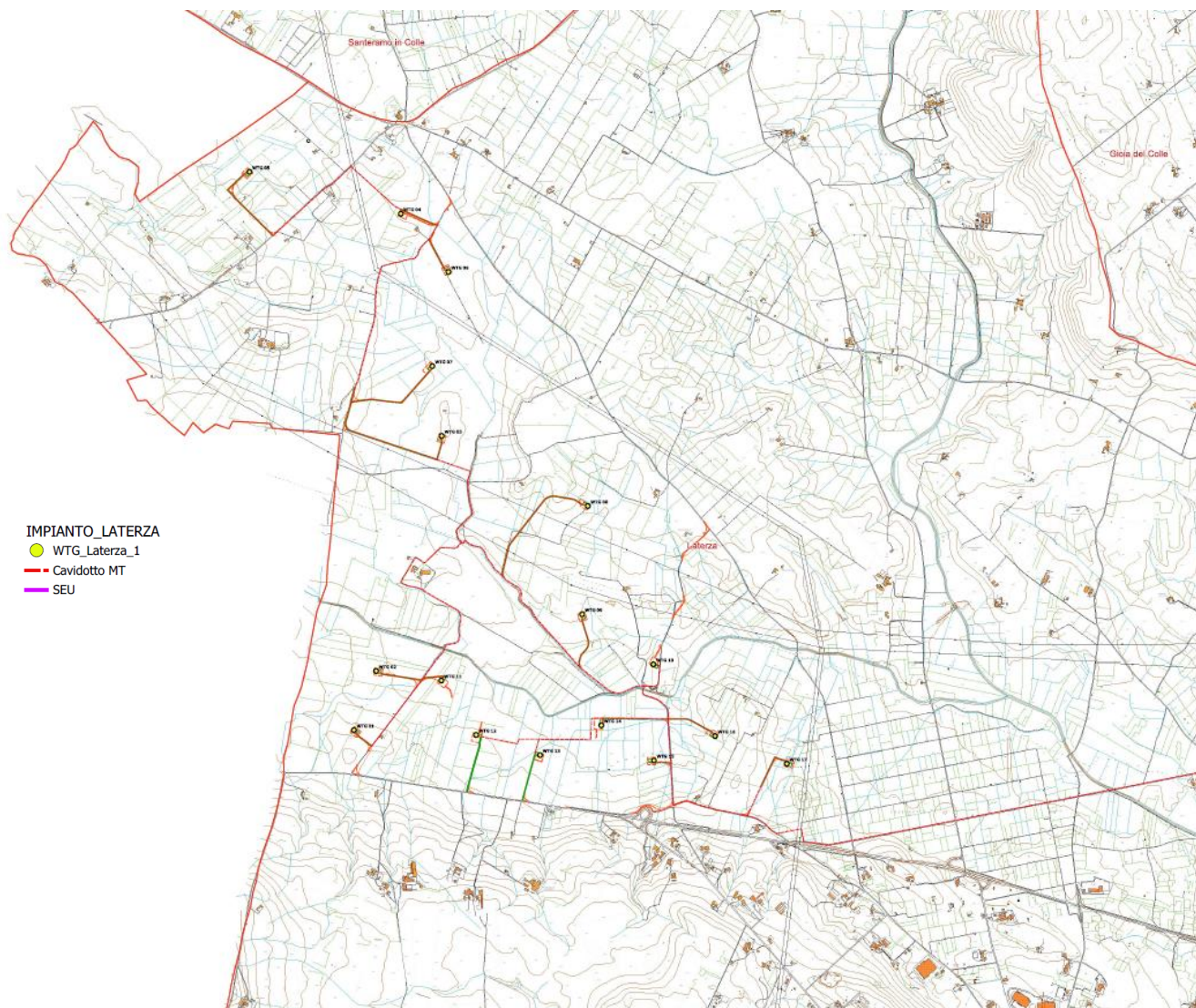

Figura 2-5: Area di intervento: dettaglio layout di progetto su ortofoto

L'ubicazione degli aerogeneratori e delle infrastrutture necessarie è stata evidenziata sugli stralci planimetrici degli elaborati progettuali.

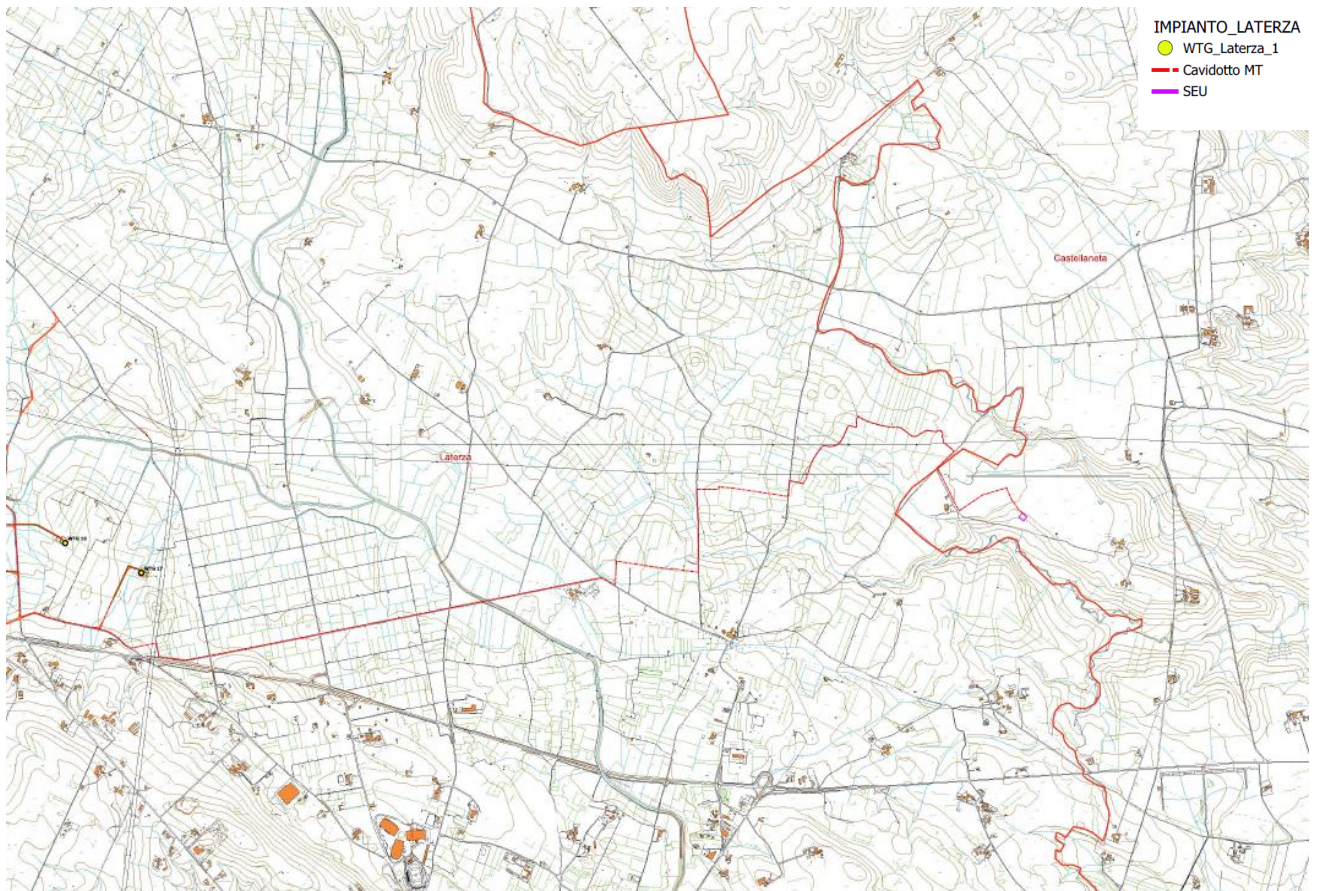
Tali aerogeneratori, collegati in gruppi, convoglieranno l'energia elettrica prodotta alla Sottostazione Elettrica utente da ubicarsi nel territorio comunale di Castellaneta da collegare in antenna a 150 kV su un futuro ampliamento della sezione 150 kV della Stazione Elettrica (SE) di Trasformazione della RTN 380/150 kV di Castellaneta (TA).

Gli interventi per l'installazione dei singoli aerogeneratori sono analoghi per le diverse aree; pertanto, di seguito saranno descritte le tipologie standard previste in progetto.

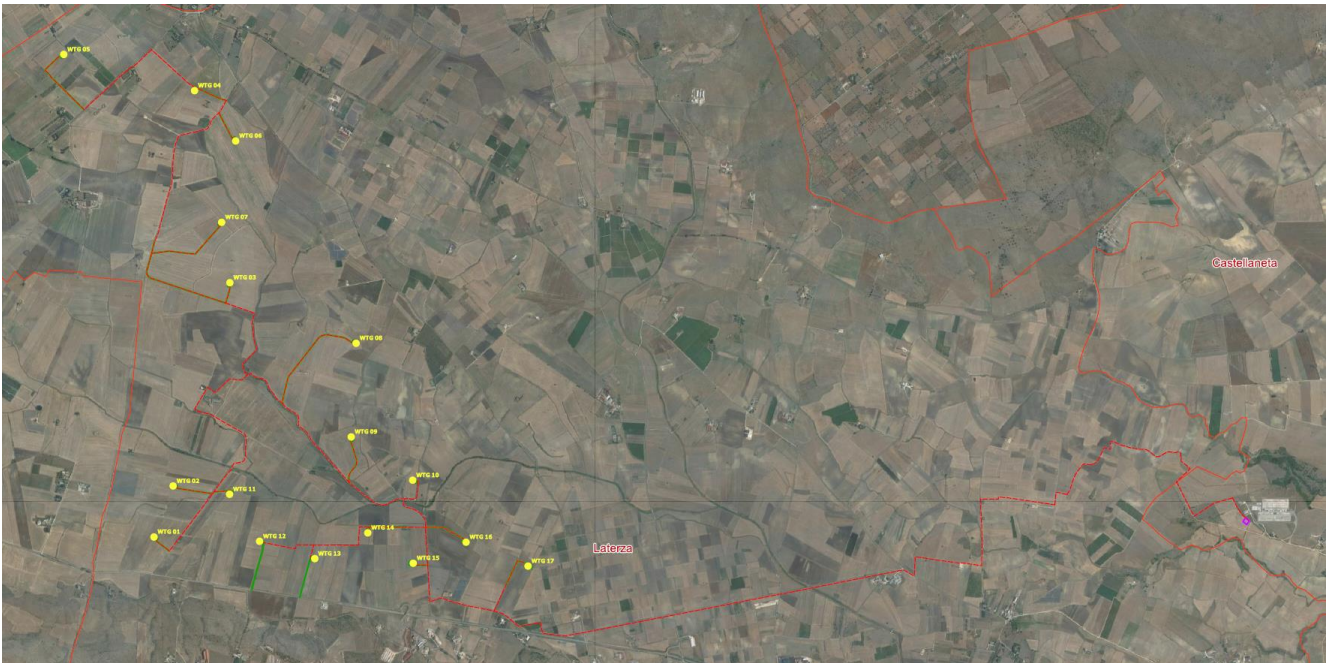
Per quanto riguarda l'inquadramento catastale delle opere, il layout del parco eolico e la Sottostazione elettrica interessano i territori comunali di Laterza e Castellaneta (TA).

Le coordinate geografiche nel sistema UTM (WGS84; Fuso 33), DMS e le relative quote altimetriche ove sono posizionati gli aerogeneratori sono le seguenti:

ID TURBINA	Potenza Turbina	Coordinate Geografiche UTM		Coordinate Geografiche DMS		Quote altimetriche m s.l.m.
		UTM WGS84 33N Est (m)	UTM WGS84 33N Nord (m)	LATITUDINE	LONGITUDINE	
RIN01	6,6 MW	646058.72 m E	4503245.69 m N	40°40'1.79"N	16°43'40.77"E	373
RIN02	6,6 MW	646235.48 m E	4503716.83 m N	40°40'16.95"N	16°43'48.69"E	362
RIN03	6,6 MW	646759.31 m E	4505591.95 m N	40°41'17.40"N	16°44'12.57"E	369
RIN04	6,6 MW	646433.40 m E	4507363.93 m N	40°42'15.05"N	16°44'0.18"E	369
RIN05	6,6 MW	645225.34 m E	4507698.33 m N	40°42'26.66"N	16°43'9.00"E	382
RIN06	6,6 MW	646812.81 m E	4506899.75 m N	40°41'59.76"N	16°44'15.95"E	367
RIN07	6,6 MW	646683.72 m E	4506149.43 m N	40°41'35.52"N	16°44'9.82"E	365
RIN08	6,6 MW	647925.30 m E	4505033.28 m N	40°40'58.54"N	16°45'1.75"E	367
RIN09	6,6 MW	647880.26 m E	4504169.55 m N	40°40'30.57"N	16°44'59.10"E	360
RIN10	6,6 MW	648448.18 m E	4503769.97 m N	40°40'17.25"N	16°45'22.94"E	353
RIN11	6,6 MW	646756.54 m E	4503640.73 m N	40°40'14.15"N	16°44'10.81"E	358
RIN12	6,6 MW	647033.60 m E	4503206.62 m N	40°39'59.90"N	16°44'22.24"E	360
RIN13	6,6 MW	647543.45 m E	4503046.44 m N	40°39'54.38"N	16°44'43.81"E	358
RIN14	6,6 MW	648032.96 m E	4503284.15 m N	40°40'1.77"N	16°45'4.85"E	352
RIN15	6,6 MW	648452.92 m E	4503003.79 m N	40°39'52.41"N	16°45'22.49"E	354
RIN16	6,0 MW	648940.68 m E	4503198.02 m N	40°39'58.39"N	16°45'43.42"E	359
RIN17	6,6 MW	649513.35 m E	4502977.54 m N	40°39'50.87"N	16°46'7.61"E	357

Per quanto riguarda l'inquadramento catastale delle opere, il layout del parco eolico e la Sottostazione elettrica interessano i territori comunali di Laterza e Castellaneta (TA).



Si riportano di seguito gli estremi catastali dei lotti interessati dalle turbine:

ELEMENTI PROGETTUALI	COMUNE	FOGLIO	PARTICELLE
RIN01	LATERZA	27	8, 18
RIN02	LATERZA	27	33
RIN03	LATERZA	8	137
RIN04	LATERZA	1	185
RIN05	LATERZA	1	49, 67
RIN06	LATERZA	9	1
RIN07	LATERZA	8	124
RIN08	LATERZA	19	50 - 9
RIN09	LATERZA	29	18
RIN10	LATERZA	30	14, 15
RIN11	LATERZA	28	24
RIN12	LATERZA	28	40
RIN13	LATERZA	31	270
RIN14	LATERZA	31	44
RIN15	LATERZA	31	1, 168
RIN16	LATERZA	31	13
RIN17	LATERZA	31	113
STAZIONE ELETTRICA UTENTE 150kV	CASTELLANETA	17	10-11



3. Piano paesaggistico territoriale regionale

A seguito dell'emanazione del D.Lgs 42/2004 "Codice dei Beni culturali e del paesaggio", la Regione Puglia ha dovuto provvedere alla redazione di un nuovo Piano Paesaggistico coerente con i nuovi principi innovativi delle politiche di pianificazione, che non erano presenti nel Piano precedentemente vigente, il P.U.T.T./p.

In data 16/02/2015 con Deliberazione della Giunta Regionale n.176, pubblicata sul B.U.R.P. n. 40 del 23/03/2015, il Piano Paesaggistico Territoriale Regionale della Regione Puglia è stato definitivamente approvato ed è pertanto diventato operativo a tutti gli effetti.

Risulta pertanto essenziale la verifica di compatibilità con tale strumento di pianificazione paesaggistica, che come previsto dal Codice si configura come uno *strumento avente finalità complesse, non più soltanto di tutela e mantenimento dei valori paesistici esistenti ma altresì di valorizzazione di questi paesaggi, di recupero e riqualificazione dei paesaggi compromessi, di realizzazione di nuovi valori paesistici.*

Il PPTR comprende:

- la ricognizione del territorio regionale, mediante l'analisi delle sue caratteristiche paesaggistiche, impresse dalla natura, dalla storia e dalle loro interrelazioni;
- la ricognizione degli immobili e delle aree dichiarati di notevole interesse pubblico ai sensi dell'articolo 136 del Codice, loro delimitazione e rappresentazione in scala idonea alla identificazione, nonché determinazione delle specifiche prescrizioni d'uso ai sensi dell'art. 138, comma 1, del Codice;
- la ricognizione delle aree tutelate per legge, di cui all'articolo 142, comma 1, del Codice, la loro delimitazione e rappresentazione in scala idonea alla identificazione, nonché determinazione di prescrizioni d'uso intese ad assicurare la conservazione dei caratteri distintivi di dette aree e, compatibilmente con essi, la valorizzazione;
- la individuazione degli ulteriori contesti paesaggistici, diversi da quelli indicati all'art. 134 del Codice, sottoposti a specifiche misure di salvaguardia e di utilizzazione;
- l'individuazione e delimitazione dei diversi ambiti di paesaggio, per ciascuno dei quali il PPTR detta specifiche normative d'uso ed attribuisce adeguati obiettivi di qualità;

- l'analisi delle dinamiche di trasformazione del territorio ai fini dell'individuazione dei fattori di rischio e degli elementi di vulnerabilità del paesaggio, nonché la comparazione con gli altri atti di programmazione, di pianificazione e di difesa del suolo;
- la individuazione degli interventi di recupero e riqualificazione delle aree significativamente compromesse o degradate e degli altri interventi di valorizzazione compatibili con le esigenze della tutela;
- la individuazione delle misure necessarie per il corretto inserimento, nel contesto paesaggistico, degli interventi di trasformazione del territorio, al fine di realizzare uno sviluppo sostenibile delle aree interessate;
- le linee-guida prioritarie per progetti di conservazione, recupero, riqualificazione, valorizzazione e gestione di aree regionali, indicandone gli strumenti di attuazione, comprese le misure incentivanti;
- le misure di coordinamento con gli strumenti di pianificazione territoriale e di settore, nonché con gli altri piani, programmi e progetti nazionali e regionali di sviluppo economico.

Di fondamentale importanza nel PPTR è la **volontà conoscitiva di tutto il territorio regionale sotto tutti gli aspetti: culturali, paesaggistici, storici.**

Attraverso *l'Atlante del Patrimonio*, il PPTR, fornisce la descrizione, la interpretazione nonché la rappresentazione identitaria dei paesaggi della Puglia, presupposto essenziale per una visione strategica del Piano volta ad individuare le regole statutarie per la tutela, riproduzione e valorizzazione degli elementi patrimoniali che costituiscono l'identità paesaggistica della regione e al contempo risorse per il futuro sviluppo del territorio.

Il quadro conoscitivo e la ricostruzione dello stesso attraverso l'Atlante del Patrimonio, oltre ad assolvere alla funzione interpretativa del patrimonio ambientale, territoriale e paesaggistico, definisce le regole statutarie, ossia le regole fondamentali di riproducibilità per le trasformazioni future, socioeconomiche e territoriali, non lesive dell'identità dei paesaggi pugliesi e concorrenti alla loro valorizzazione durevole.

Lo scenario strategico assume i valori patrimoniali del paesaggio pugliese e li traduce in obiettivi di trasformazione per contrastarne le tendenze di degrado e costruire le precondizioni di forme di



sviluppo locale socioeconomico auto-sostenibile. Lo scenario è articolato a livello regionale in **obiettivi generali** (Titolo IV Elaborato 4.1), a loro volta articolati negli **obiettivi specifici**, riferiti a vari **ambiti paesaggistici**.

Gli ambiti paesaggistici sono individuati attraverso la valutazione integrata di una pluralità di fattori:

- la conformazione storica delle regioni geografiche;
- i caratteri dell'assetto idrogeomorfologico;
- i caratteri ambientali ed ecosistemici;
- le tipologie insediative: città, reti di città infrastrutture, strutture agrarie
- l'insieme delle figure territoriali costitutive dei caratteri morfotipologici dei paesaggi;
- l'articolazione delle identità percettive dei paesaggi.



3.1.1. Definizione di ambito e figura territoriale

Il PPTR definisce 11 Ambiti di paesaggio e le relative figure territoriali. Il territorio del comune di Laterza è contenuto in due ambiti, **l'ambito territoriale n.6 – Alta Murgia** e **l'ambito territoriale n.8 – Arco Ionico tarantino**. Il parco eolico in oggetto è compreso nell'ambito 6.



Figura 3-1: Individuazione dell'ambito territoriale di riferimento e relativa figura territoriale (fonte: Piano Paesaggistico Territoriale Regionale - PPTR)

Prima di passare all'analisi delle tre strutture specifiche in cui si articola il quadro conoscitivo, si riporta qui di seguito uno stralcio dell'elaborato 3.2.3 "**La valenza ecologica del territorio agro-silvo-pastorale regionale**", allegato alla descrizione strutturale di sintesi del territorio regionale.

L'Atlante del Patrimonio, di cui tali elaborati fanno parte, fornisce la rappresentazione identitaria dei paesaggi della Puglia, per la costruzione di un quadro conoscitivo quanto più dettagliato e specifico.

Le tavole infatti offrono una immediata lettura della ricchezza ecosistemica del territorio, che nel caso in esame non presentano una varietà di specie per le quali esistono obblighi di conservazione, specie vegetali oggetto di conservazione, elementi di naturalità, vicinanza a biotipi o agroecosistemi caratterizzati da particolare complessità o diversità.

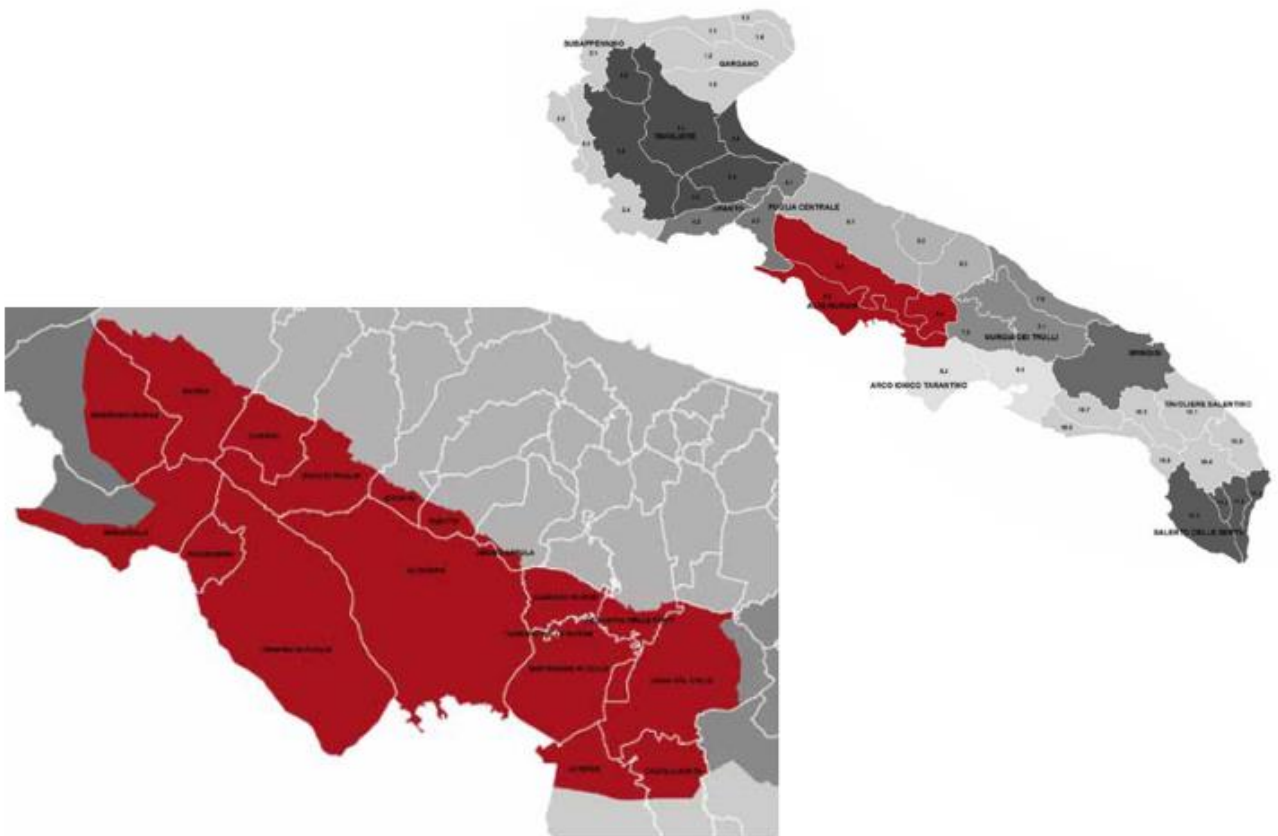
La conoscenza di tali descrizioni rappresenta un presupposto essenziale per l'elaborazione di qualsivoglia intervento sul territorio, e la società proponente non si è sottratta da un'attenta analisi di tutte le componenti in gioco.



Figura 3-2: la valenza ecologica, elaborato del PPTR

Dall'elaborato si evince infatti come l'area oggetto di studio appartenga prevalentemente alla categoria delle superfici a valenza ecologica medio-bassa ovvero *alle colture seminative marginali ed estensive con presenza di uliveti persistenti e/o coltivati con tecniche tradizionali. La matrice agricola ha una presenza saltuaria di boschi residui, siepi, muretti e filari con sufficiente contiguità agli ecotoni, e scarsa ai biotopi; e medio alta ovvero corrisponde prevalentemente alle estese aree olivetate persistenti e/o coltivate con tecniche tradizionali, con presenza di zone agricole eterogenee. Sono comprese quindi aree coltivate ad uliveti in estensivo, le aree agricole con presenza di spazi naturali, le aree agroforestali, i sistemi colturali complessi, le coltivazioni annuali associate a colture permanenti.*

L'agroecosistema, anche senza la presenza di elementi con caratteristiche di naturalità, mantiene la relativa permeabilità orizzontale data l'assenza di elementi di pressione antropica.

3.1.2. Sistema delle tutele

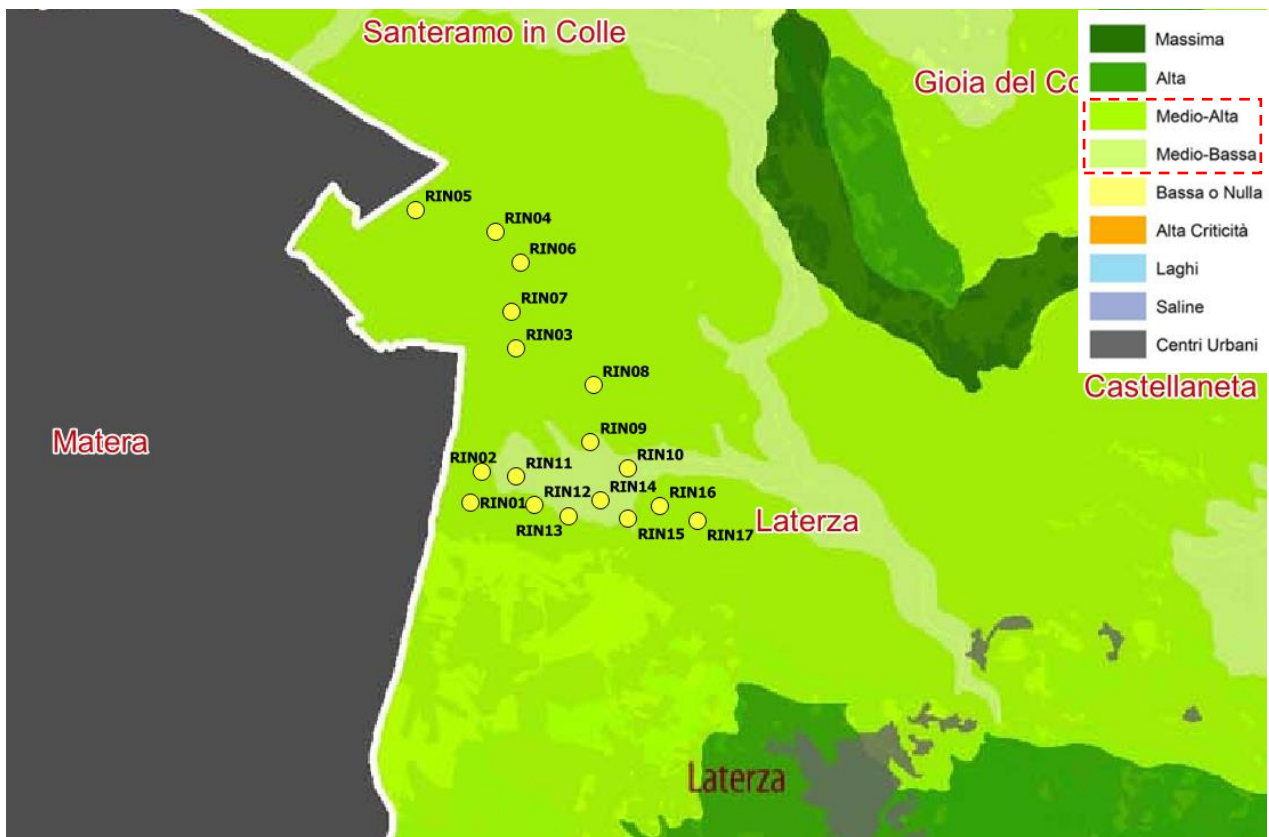
Sistema delle tutele

Il sistema delle tutele del suddetto PPTR individua Beni Paesaggistici (BP) e Ulteriori Contesti Paesaggistici (UCP) suddividendoli in tre macro-categorie e relative sottocategorie:

- **Struttura Idrogeomorfologica;**
 - Componenti geomorfologiche;
 - Componenti idrologiche;
- **Struttura Ecosistemica e Ambientale:**
 - Componenti botanico/vegetazionali;
 - Componenti delle aree protette e dei siti naturalistici;
- **Struttura antropica e storico-culturale:**
 - Componenti culturali e insediative;
 - Componenti dei valori percettivi.

Come si evince dagli elaborati grafici allegati e dalle immagini seguenti, sovrapponendo **le opere in progetto** alla cartografia di riferimento del PPTR si sono determinate le seguenti considerazioni.

Per la consultazione di tali cartografie, si rimanda agli elaborati grafici prodotti nell'allegato AM00_a e AM00_b.



Figura 3-3: PPTR – Componenti geomorfologiche: individuazione di BP e UCP nell'area di intervento

Per quanto concerne le Componente geomorfologiche, come si evince dallo stralcio cartografico sopra riportato, l'area di progetto è priva di tali emergenze, per cui **le opere in progetto non interferiscono con alcun elemento delle componenti paesaggistiche sottoposte a tutela.**

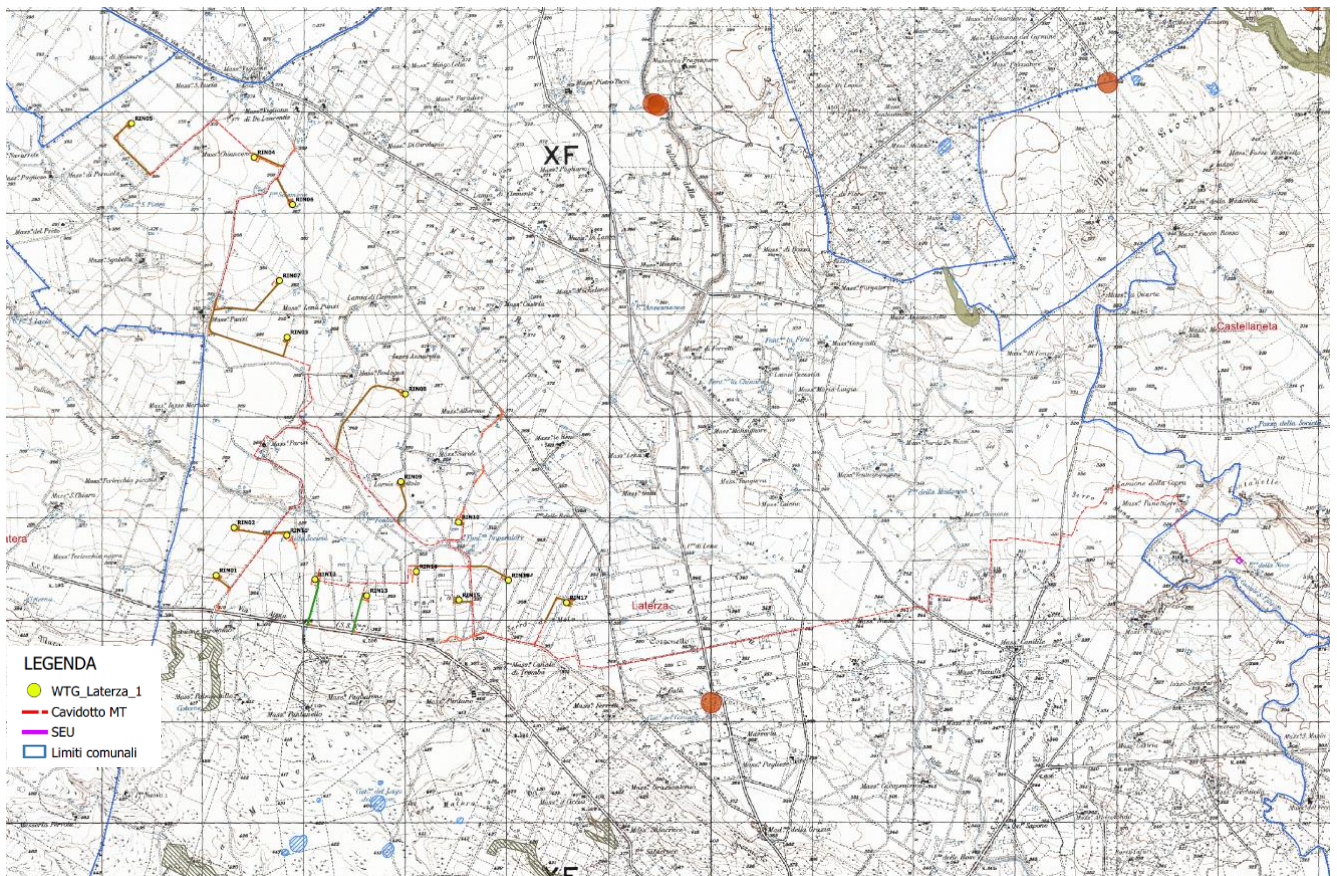

Figura 3-4: PPTR – Componenti idrologiche: individuazione di BP e UCP nell'area di intervento

Per quanto concerne le Componente idrologiche, come si evince dallo stralcio cartografico sopra riportato, **le turbine, le strade e le piazzole, di cantiere e definitive, in progetto non interferiscono con alcun elemento delle componenti paesaggistiche sottoposte a tutela.**

Il **cavidotto** interrato sotto strada esistente interseca trasversalmente un Bene Paesaggistico *Gravina di Laterza, Valle delle Rose, Vallone della Silica* (LE0007).

L'interferenza tra il corso d'acqua e il cavidotto interrato è stata studiata e ne è stata individuata la soluzione progettuale migliore. Infatti, l'intersezione (N.4 - cfr PR06_Relazione Idraulica) verrà risolta con la tecnica dello STAFFAGGIO sull'opera già esistente per il superamento del corso d'acqua, al fine di non apportare modifiche alcune al regima idraulico del bene interessato.

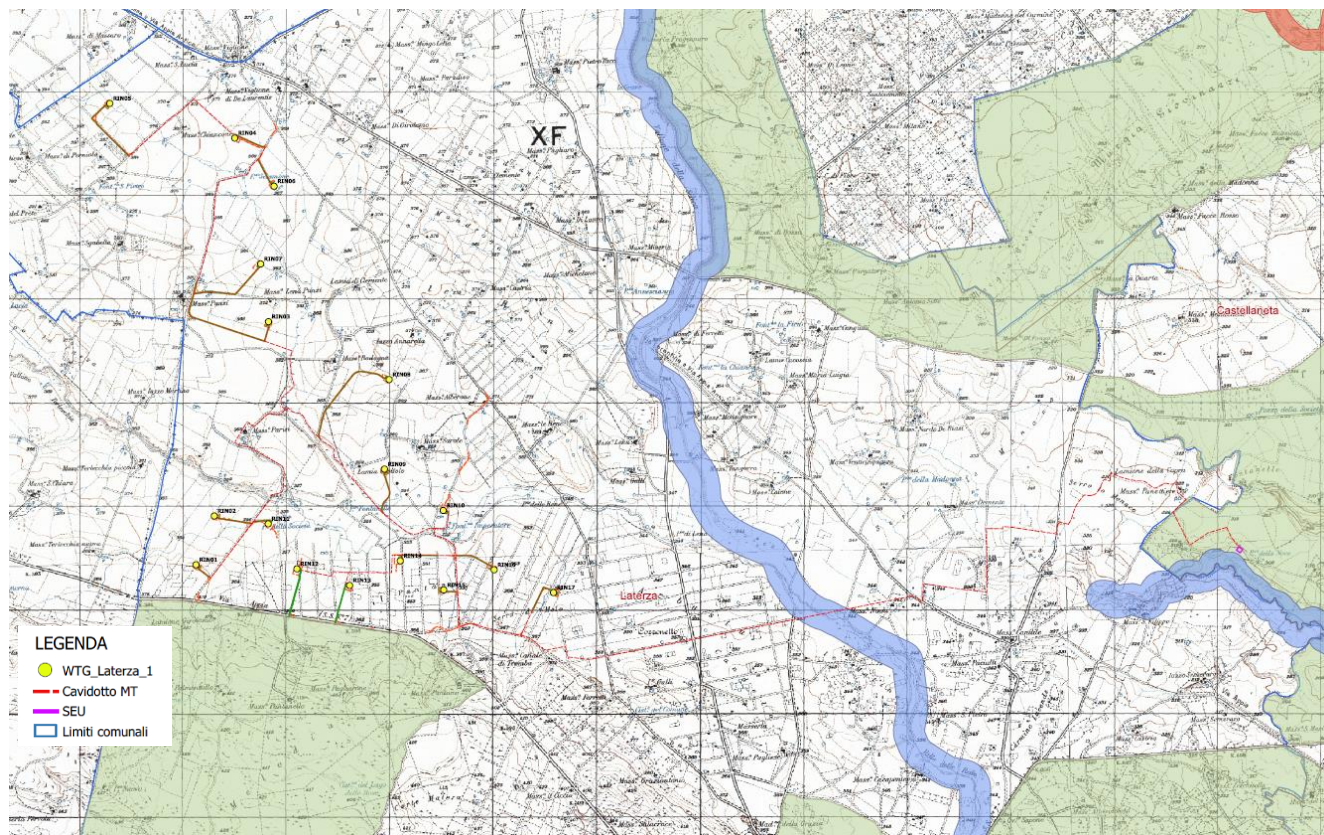
La realizzazione del cavidotto interrato non è in contrasto con le indicazioni di tutela del PPTR sul BP (art 142, comma 1, lett. c, del Codice) coinvolto. Infatti, l'art. 46 Prescrizioni per "Fiumi, torrenti e corsi d'acqua iscritti negli elenchi delle acque pubbliche", al comma 2, *Non sono ammissibili piani, progetti e interventi che comportano:* punto a10) *realizzazione di gasdotti, elettrodotti, linee telefoniche o elettriche e delle relative opere accessorie fuori terra (cabine di trasformazione, di pressurizzazione, di conversione, di sezionamento, di manovra ecc.); è fatta eccezione, nelle sole aree prive di qualsiasi viabilità, per le opere elettriche in media e bassa tensione necessarie agli allacciamenti delle forniture di energia elettrica; sono invece ammissibili tutti gli impianti a rete se interrati sotto strada esistente ovvero in attraversamento trasversale utilizzando tecniche non invasive che interessino il percorso più breve possibile.*

L'ultimo tratto di cavidotto interrato, rientra in un UCP – Aree soggette a Vincolo Idrogeologico (art 143, comma 1, lett. e, del Codice). Si precisa che tale percorso non è delocalizzabile, in quanto la Stazione Terna (prevista come recapito finale nel preventivo di connessione Terna) rientra essa stessa nel su citato vincolo, per cui l'interferenza risulta inevitabile.

Le aree sottoposte a Vincolo Idrogeologico sono aree tutelate ai sensi del R.D. 30 dicembre 1923, n. 3267, "Riordinamento e riforma in materia di boschi e terreni montani", che sottopone a vincolo per scopi idrogeologici i terreni di qualsiasi natura e destinazione che, per effetto di forme di utilizzazione contrastanti con le norme, possono con danno pubblico subire denudazioni, perdere la stabilità o turbare il regime delle acque.

Il Regolamento Regionale n. 9 del 11/03/2015 disciplina le procedure e le attività sui terreni vincolati per scopi idrogeologici, il presente progetto, verrà inoltrato all'Ufficio Foreste Caccia, Pesca e Biodiversità della Regione Puglia, per il parere di competenza.



Figura 3-5: Componenti botanico-vegetazionali: individuazione di BP e UCP nell'area di intervento

Come si evince dall'immagine sopra riportata, nell'area vasta di progetto sono presenti alcuni elementi delle Componenti botanico-vegetazionali: sono presenti alcuni piccoli boschi, identificati quali Beni Paesaggistici dall'art. 58 delle NTA del Piano, ma **le opere di progetto non interferiscono** con esse.

Dall'analisi delle Componenti aree protette e siti naturalistici, si evince che **le opere in progetto non interferiscono direttamente con componenti delle aree protette e siti naturalistici**.

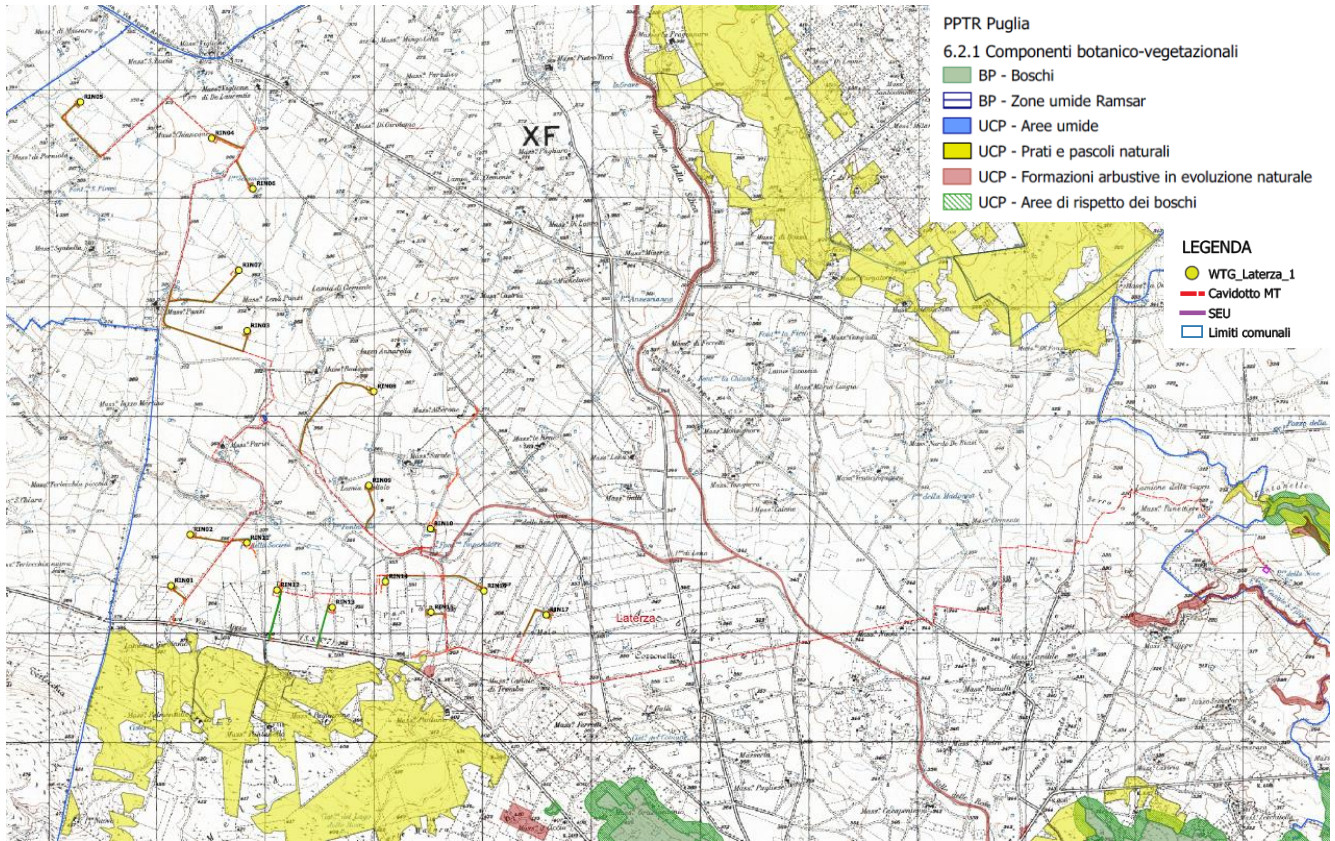

Figura 3-6: PPTR - Componenti delle Aree Protette e dei Siti Naturalistici- Individuazione di BP e UCP nell'area di intervento

Dalla cartografia si evince che **le turbine, le piazzole e le rispettive strade di accesso non interferiscono direttamente con alcun sito appartenente a Rete Natura 2000 e con nessuna ulteriore area naturale protetta** (parchi/riserve). In particolare la distanza minima delle opere in progetto dalle aree naturalistiche sopra elencate sarà:

- ✚ *Parco Naturale Regionale Terra delle Gravine (EUAP0894) – a circa 2770 m da RIN01;*
- ✚ *ZPS-SIC IT9130007 Aree delle Gravine – circa 500 m dalla RIN01;*

Dall'analisi delle Componenti Culturali e Insediative nell'area vasta di intervento si evince la presenza di alcuni *siti di interesse storico-culturale*.

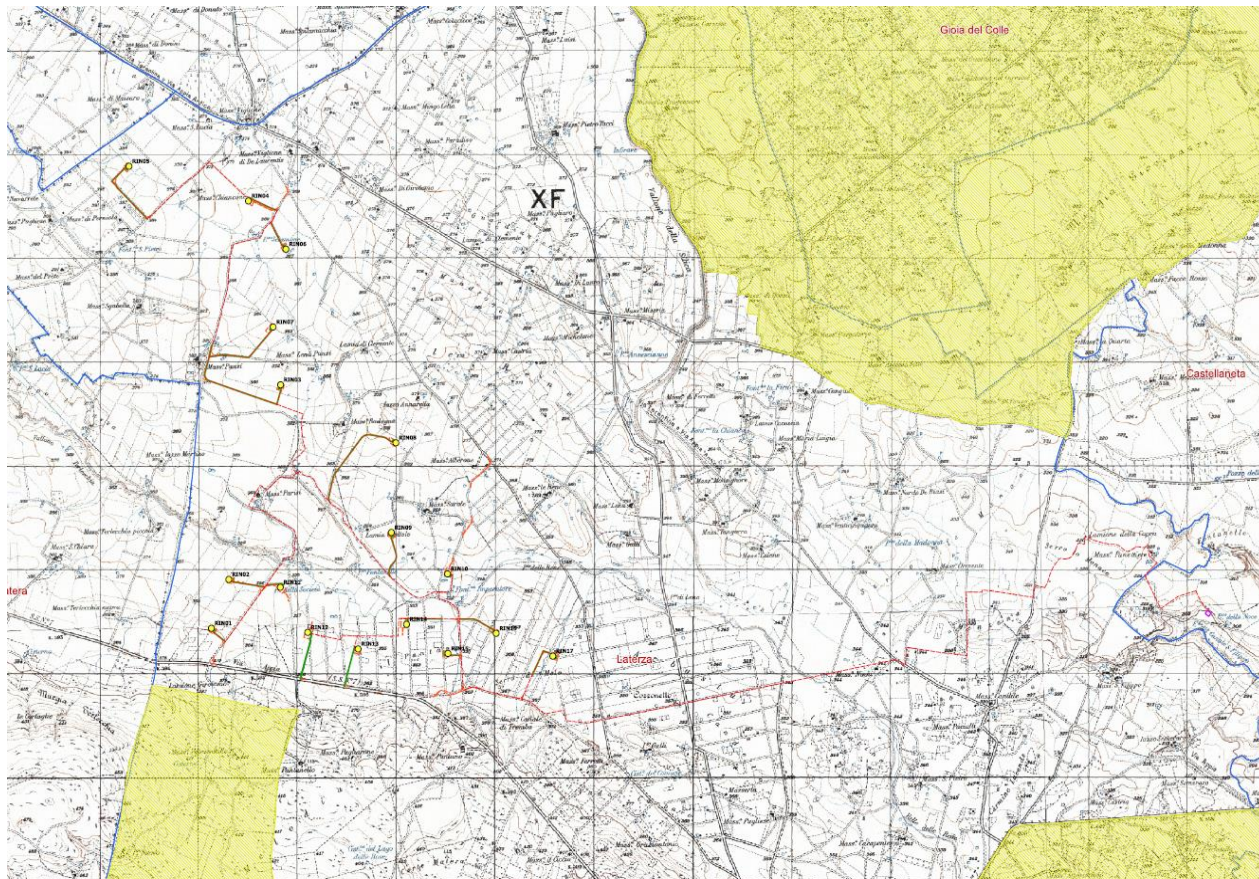

Figura 3-7: Componenti Culturali e Insediative: Individuazione di BP e UCP nell'area di intervento con le relative aree di rispetto

In riferimento alle opere in progetto dall'immagine sopra riportata si evince che le turbine e relative piazzole definitive e di cantiere, nonché la viabilità di accesso alle stesse non interessano beni sottoposti a tutela, così come anche la Stazione di trasformazione utente, mentre il **cavidotto interrato MT** per interferisce con:

- ✓ UCP – Area di rispetto - siti storico culturali, MSE46908 MASSERIA CHIANCONE, Segnalazione Architettonica;

- ✓ UCP - Regio Tratturello Santeramo Laterza N. 72;
- ✓ UCP - Regio Tratturo Melfi Castellaneta N. 21;
- ✓ UCP – Area di rispetto - siti storico culturali, EDIFICIO RURALE.

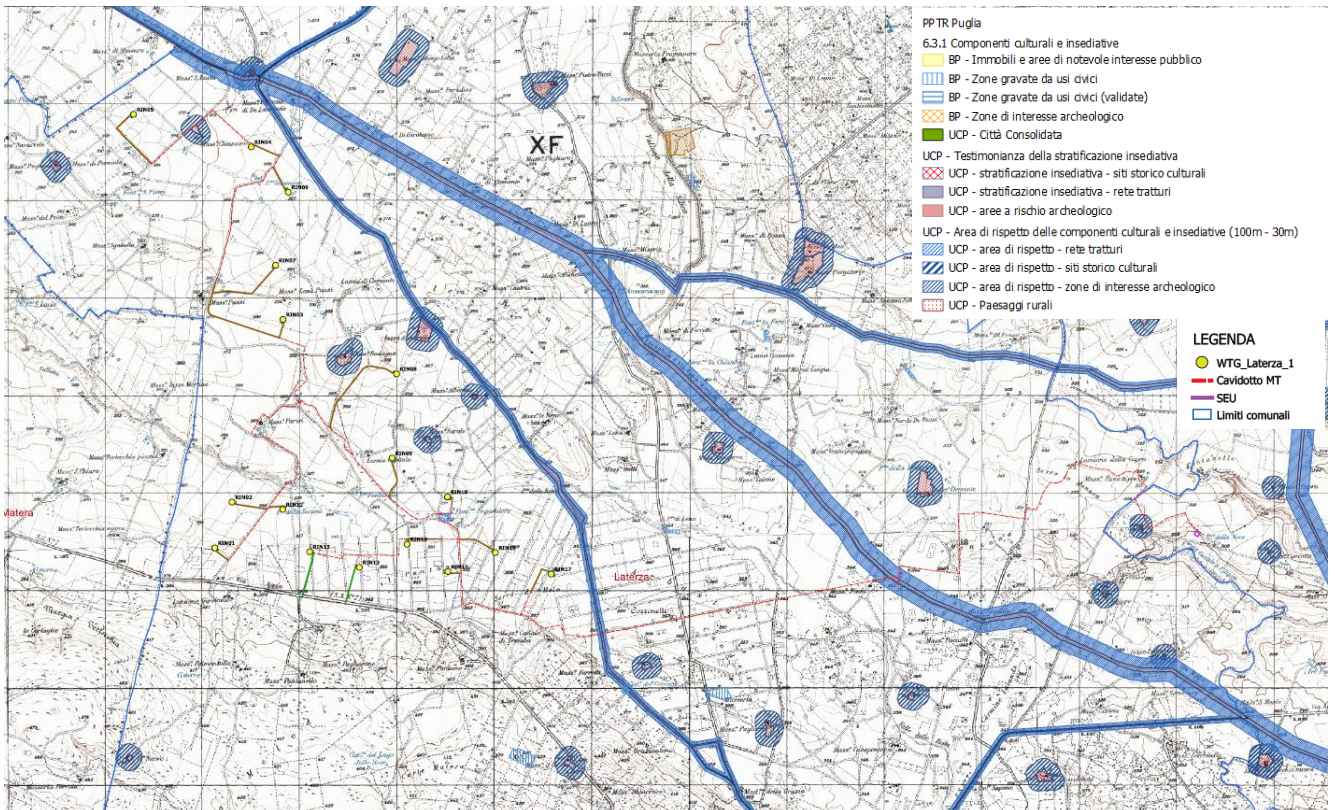
Il cavidotto è interrato sotto strada esistente vicinale, per cui si ritiene che non ci sarà interferenza con i succitati siti storico culturali. Ad ogni modo si rimanda alla relazione archeologica, che analizza in dettaglio il tracciato del cavidotto interrato.



Figura 3-8: Dettaglio interferenze con le Componenti Culturali e Insediative

Ai sensi dell'Art. 81 *Misure di salvaguardia e di utilizzazione per le testimonianze della stratificazione insediativa* al comma 2. In sede di accertamento di compatibilità paesaggistica di cui

all'art. 91, ai fini della salvaguardia e della corretta utilizzazione dei siti di cui al presente articolo, si considerano non ammissibili:

a7) realizzazione di gasdotti, elettrodotti, linee telefoniche o elettriche e delle relative opere accessorie fuori terra (cabine di trasformazione, di pressurizzazione, di conversione, di sezionamento, di manovra ecc.); è fatta eccezione, nelle sole aree prive di qualsiasi viabilità, per le opere elettriche in media e bassa tensione necessarie agli allacciamenti delle forniture di energia elettrica; sono invece ammissibili tutti gli impianti a rete se interrati sotto strada esistente ovvero in attraversamento trasversale utilizzando tecniche non invasive che interessino il percorso più breve possibile;

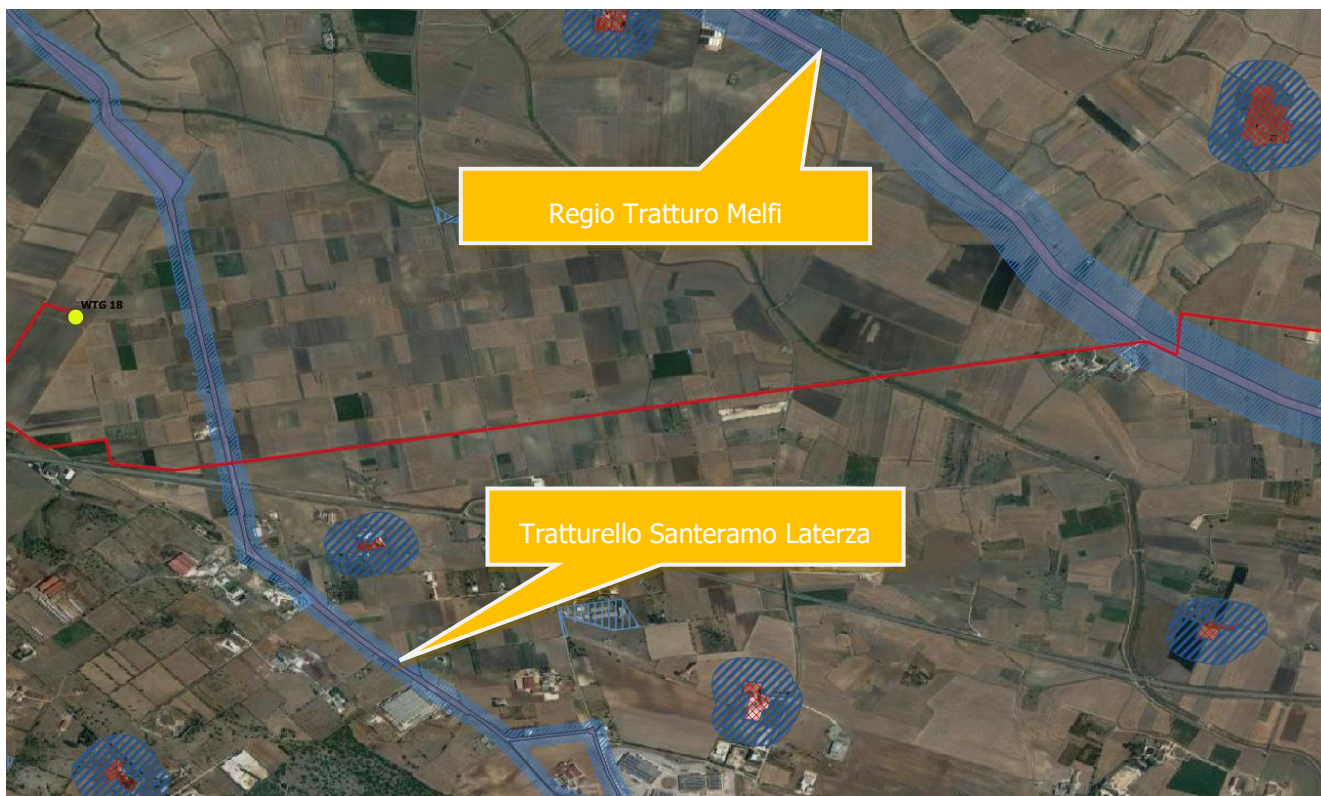
Inoltre, come descritto nella Relazione specialistica archeologica (PR14_Preliminare scoping), *sul Regio Tratturello Santeramo Laterza e sul Regio Tratturo Melfi Castellaneta, si sovrappone la sede stradale moderna all'antico tracciato.*

Ai fini della valutazione del grado di interferenza, si sottolinea che la sede stradale moderna (rispettivamente SP 17 e SP 20) si sovrappone già ai tracciati tratturali vincolati e che sono già presenti servizi a rete (acqua, cavidotti, elettrodotti).

Da quanto esposto emerge che la realizzazione del cavidotto è conforme agli indirizzi di tutela del PPTR.

Dall'analisi delle Componenti valori percettivi, rappresentate nell'immagine seguente, si evince che nell'area vasta di intervento è presente una strada a valenza paesaggistica, esattamente la Strada Provinciale SP110, posta a circa 2,5 km a sud dell'area delle turbine.



Figura 3-9: PPTR Componenti del valori percettivi

3.1.3. Accertamento di compatibilità paesaggistica

Ai sensi dell'art. 89 delle NTA del PPTR:

1. Ai fini del controllo preventivo in ordine al rispetto delle presenti norme ed alla conformità degli interventi con gli obiettivi di tutela sopra descritti, sono disciplinati i seguenti strumenti:

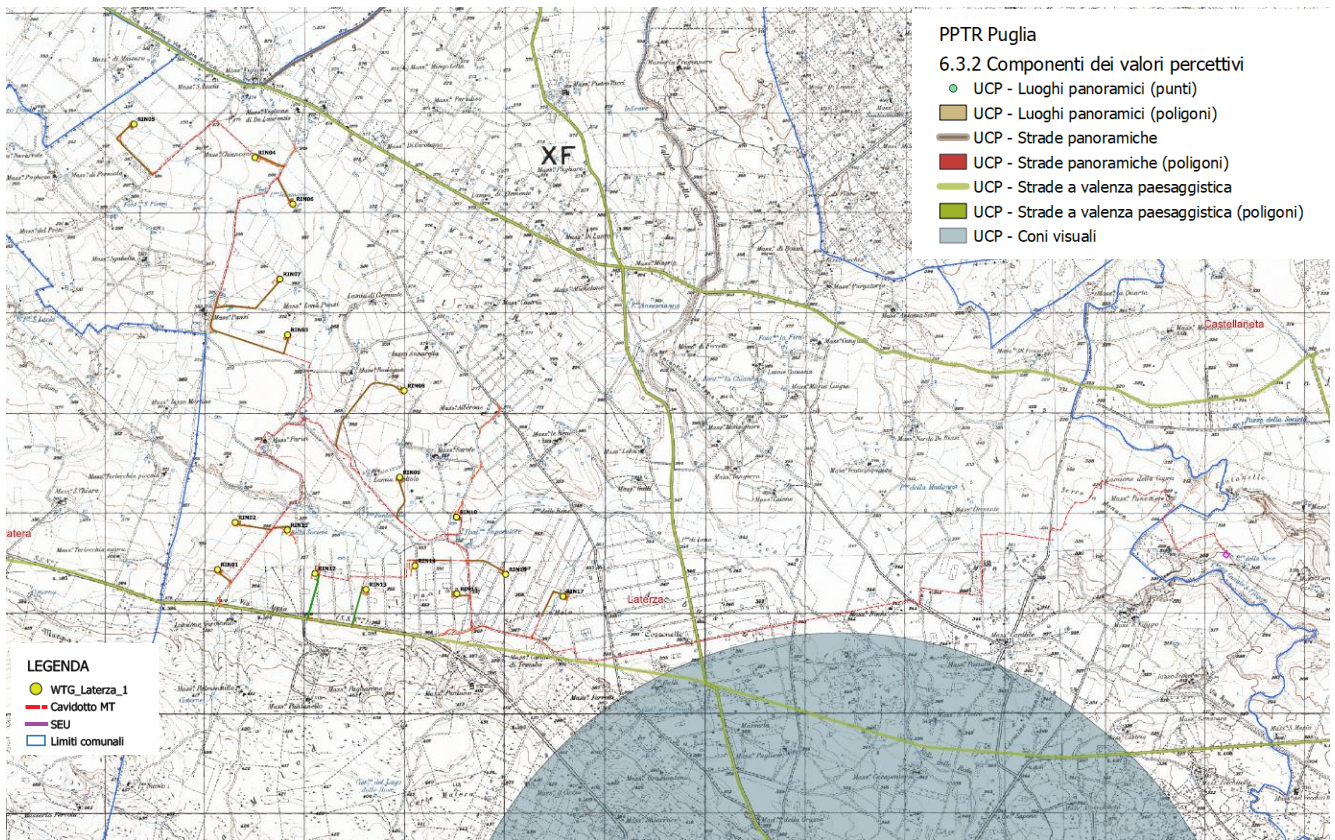
a) L'autorizzazione paesaggistica di cui all'art. 146 del Codice, relativamente ai beni paesaggistici come individuati al precedente art. 38 co. 2;

b) L'accertamento di compatibilità paesaggistica, ossia quella procedura tesa ad acclarare la compatibilità con le norme e gli obiettivi del Piano degli interventi;

b.1) che comportino modifica dello stato dei luoghi negli ulteriori contesti come individuati nell'art. 38 co. 3.1;

b.2) che comportino rilevante trasformazione del paesaggio ovunque siano localizzate.

Sono considerati interventi di rilevante trasformazione ai fini dell'applicazione della procedura di accertamento di compatibilità paesaggistica, tutti gli interventi assoggettati dalla normativa nazionale e regionale vigente a procedura di VIA nonché a procedura di verifica di assoggettabilità a VIA di competenza regionale o provinciale se l'autorità competente ne dispone l'assoggettamento a VIA.

Pertanto, è stata redatta una Relazione Paesaggistica e sarà attivata la procedura di accertamento di compatibilità paesaggistica all'interno della procedura di valutazione ambientale.

4. CONCLUSIONI

Alla luce delle considerazioni sopra esposte e delle valutazioni condotte, si ritiene che le opere in progetto possano ritenersi compatibili con le misure di tutela previste dal PPTR.

