

Spett.le

CHIRON ENERGY ASSET MANAGEMENT S.R.L.  
Via Bigli, 2  
20121 Milano (MI)

Codice di rintracciabilità: **336557749**

Oggetto: **Preventivo con STMG per la connessione alla rete MT di e-distribuzione** per Cessione Totale per il lotto di impianti di produzione da fonte solare per una potenza in immissione richiesta di 17.580,00 KW, sito in via Sesto, SN, nel Comune di CHIONS (PN).

Con riferimento alla Sua richiesta di connessione, le trasmettiamo ai sensi del Testo Integrato delle Connessioni Attive (TICA), di cui all'Allegato A della delibera 99/08 e sue successive modificazioni ed integrazioni, il preventivo per la connessione in oggetto, elaborato secondo le seguenti condizioni:

- Somma Potenza in immissione richiesta (art. 1.1,x del TICA) **17.580,00 kW**
- Potenza nominale lotto di impianti di produzione **17.580,00 kW**
- Somma Potenza richiesta in prelievo: **29,7 kW**
- Potenza ai fini della connessione: **17.580,00 kW**

## 1. DATI IDENTIFICATIVI DI IMPIANTO

I seguenti dati sono relativi al punto di connessione dell'impianto in oggetto alla rete MT con tensione nominale 20.000 V ed identificato con il codice di rintracciabilità della richiesta **336557749**.

### 336557749\_1

Indirizzo: Via Sesto, SN  
Comune: CHIONS  
Codice POD: IT001E109413909  
Codice Presa: 9341064000002  
Codice Fornitura: 109413909

### 336557749\_2

Indirizzo: Via Sesto, SN  
Comune: CHIONS  
Codice POD: IT001E109413950  
Codice Presa: 9341064000003  
Codice Fornitura: 109413950

Azienda certificata OHSAS 18001 - UNI EN ISO 14001 - UNI EN ISO 9001 - UNI CEI EN ISO 50001

e-distribuzione SpA - Società con unico socio - Sede legale 00198 Roma, via Ombrone 2 - Registro Imprese di Roma - R.E.A. 922436 Gruppo IVA P. IVA 15844561009 Codice Fiscale 05779711000 - Capitale Sociale Euro 2.600.000.000 i.v. - Direzione e coordinamento di Enel SpA



336557749\_3

Indirizzo: Via Sesto, SN  
 Comune: CHIONS  
 Codice POD: IT001E109413879  
 Codice Presa: 9341064000001  
 Codice Fornitura: 109413879

## 2. SOLUZIONE TECNICA MINIMA GENERALE E RELATIVI COSTI MEDI

Il suo impianto sarà allacciato alla rete di e-distribuzione tramite realizzazione di una nuova cabina di consegna collegata in entra-esce su linea MT esistente CORNIA, uscente dalla cabina primaria AT/MT SESTO REGHENA, e nuova cabina di consegna collegata in antenna da cabina primaria AT/MT SESTO REGHENA.

Tale soluzione prevede la realizzazione di nuovi impianti di rete per la connessione per i quali si riporta di seguito il dettaglio dei lavori:

Descrizione breve lavoro	Gestore	Opere Gest	TensEff	Quantità	UM	Costo Tot.
ADEGUAMENTO PROTEZIONI STALLO MT IN CP	ENEL	X	MT	1,000	EUR	1.500,00 €
MONT. ELET. SCOMP. DI SEZ. LINEA MT IN CABINA ESISTENTE	ENEL		MT	0,000		2.500,00 €
LINEA CAVO AEREO AL 50 MM2	ENEL	X	MT	1,000	EUR	14.500,00 €
STALLO INTERRUTTORE MT DI CP ED APPARECCHIATURE CONNESSE	ENEL	X	MT	0,000		25.000,00 €
SOSTITUZIONE SOSTEGNO E COLLEGAMENTI ALLA RETE	ENEL	X	MT	1,000	EUR	7.500,00 €
FORNITURA E POSA 2 SCOMPARTI DI LINEA + CONSEGNA	ENEL		MT	0,000		8.800,00 €
FORNITURA E POSA 2 SCOMPARTI DI LINEA + CONSEGNA	ENEL		MT	0,000		8.800,00 €
FORNITURA E POSA 2 SCOMPARTI DI LINEA + CONSEGNA	ENEL		MT	0,000		8.800,00 €
APPARECCHIATURE PER TELECONTROLLO UP E MODULO GSM	ENEL	X	MT	0,000		1.700,00 €
APPARECCHIATURE PER TELECONTROLLO UP E MODULO GSM	ENEL	X	MT	0,000		1.700,00 €
APPARECCHIATURE PER TELECONTROLLO UP E MODULO GSM	ENEL	X	MT	0,000		1.700,00 €
ULTERIORE CAVO INTERRATO AL 185 MM2 STESSO SCAVO SU TERRENO	ENEL		MT	124,000	M	2.046,00 €
CAVO INTERRATO AL 185 MM2 (TERRENO)	ENEL		MT	124,000	M	6.820,00 €
CAVO INTERRATO AL 240 MM2 (TERRENO)	ENEL		MT	30,000	M	1.710,00 €
CAVO INTERRATO AL 240 MM2 (ASFALTO)	ENEL		MT	2.730,000	M	264.810,00 €

La soluzione da voi richiesta, che **COINCIDE CON IL MINIMO TECNICO**, prevede la connessione con una potenza in immissione massima di 17.580,00 kW.

Si comunica che i costi medi corrispondenti all'impianto di rete sopradescritto sono come sopra riportati pari a: **357.886,00 € +IVA**.

È Vostra facoltà, ai sensi dell'art. 16 del TICA, procedere alla realizzazione degli impianti di rete per la connessione.

Gli impianti di rete per la connessione, una volta completati, dovranno essere resi disponibili ad e-distribuzione per il collaudo e la conseguente accettazione.

Come stabilito nella delibera 564/2018/R/eel, per le domande di connessione presentate a far data dal primo gennaio 2019, il corrispettivo di collaudo è esposto suddiviso nelle seguenti tre voci:

- Verifiche documentali** (verifiche della documentazione da Lei presentata relativamente all'impianto di rete per la connessione)
- Verifiche in corso d'opera** (verifiche effettuate durante la realizzazione dell'impianto di rete per la connessione per accertare la regolare e corretta esecuzione delle opere stesse (es. verifica fondazioni, plinti, scavi, materiale, opere per le quali non sia possibile effettuare verifiche ex post, ecc.)

Azienda certificata OHSAS 18001 - UNI EN ISO 14001 - UNI EN ISO 9001 - UNI CEI EN ISO 50001

e-distribuzione SpA - Società con unico socio - Sede legale 00198 Roma, via Ombrone 2 - Registro Imprese di Roma - R.E.A. 922436 Gruppo IVA P. IVA 15844561009 Codice Fiscale 05779711000 - Capitale Sociale Euro 2.600.000.000 i.v. - Direzione e coordinamento di Enel SpA

- c) **Collaudo finale** (verifica effettuata al termine della realizzazione dell'impianto di rete per la connessione propedeutica alla messa in esercizio dell'impianto stesso, comprensiva anche di eventuali prove, carotaggi ecc.)

L'espletamento di tali attività è necessario sia per assicurare che la documentazione predisposta che presuppone la realizzazione dell'impianto di rete (azione autorizzativa, servitù acquisite) risulti conforme alla normativa anche tecnica vigente, sia per garantire la corretta realizzazione dell'impianto di rete per la connessione. Infatti tale impianto, entrando a far parte della rete di distribuzione nazionale, è un'opera di pubblico interesse in quanto essenziale per l'espletamento del pubblico servizio di distribuzione dell'energia elettrica

Gli importi relativi a ciascuna delle suddette fasi sono indicati nella tabella di seguito riportata,

#### **CORRISPETTIVO DI COLLAUDO AI SENSI DELLA DELIBERAZIONE 564/2018/R/eel**

Costo collaudo	Verifiche Documentali		Controlli in corso d'opera		Collaudi Finali		TOTALE	
	Ore [h]	Costi [€]	Ore [h]	Costi [€]	Ore [h]	Costi [€]	Ore [h]	Costi [€]
<b>Costo Totale Collaudo "Nuovo"</b>	125,00	4.250,00	168,29	6.058,44	295,25	10.629,00	588,54	20.937,44
<b>Costo Totale Collaudo "Modifica"</b>	0	0,00	0	0,00	0	0,00	0	0,00
<b>Costo Totale Collaudo</b>	125,00	4.250,00	168,29	6.058,44	295,25	10.629,00	588,54	20.937,44

Per un importo complessivo del corrispettivo di collaudo a preventivo pari a **20.937,44 € +IVA.**

Il dettaglio delle attività ricadenti nelle tre fasi di cui alla tabella precedente è riportato nella Sezione J della "Guida per le Connessioni alla rete elettrica di e-distribuzione" (di seguito anche solo "Guida per le Connessioni") a cui si rinvia. La Guida per le Connessioni è disponibile sul sito internet di e-distribuzione nella sezione dedicata ai Produttori.

Qualora decidiate di realizzare in proprio l'impianto di rete per la connessione, ai sensi dell'art. 16.3 TICA, con la sottoscrizione del contratto di realizzazione delle opere e contestualmente all'invio del progetto esecutivo dell'impianto dovrete trasmettere anche la documentazione attestante il pagamento del suddetto il corrispettivo di collaudo a preventivo.

Infatti, per la realizzazione dell'impianto di rete per la connessione verrà stipulato un apposito contratto contenente in dettaglio le tempistiche, i corrispettivi e le responsabilità di realizzazione dell'impianto di rete per la connessione, compreso un piano cronologico delle attività con esplicitate anche le tempistiche previste per le varie fasi di collaudo.

Per l'esecuzione delle attività di collaudo di cui alle suddette fasi b e c verrà predisposto dal personale da noi incaricato un apposito verbale riportante quanto accertato in sede di verifica. Qualora la verifica non sia possibile effettuarla per causa a Lei imputabile verrà comunque redatto il verbale con esito negativo e i tutti i costi relativi allo spostamento del personale o dei soggetti incaricati Vi saranno addebitati.

A conclusione del collaudo finale con esito positivo, vi verrà comunicato il corrispettivo di collaudo di conguaglio redatto sulla base di quanto riportato nei singoli verbali di cui sopra e degli eventuali costi di fasi di collaudo concluse con esito negativo.

L'eventuale differenza tra il corrispettivo di collaudo a conguaglio e il corrispettivo di collaudo a preventivo Vi verrà fatturata se positiva ovvero restituita se negativa attraverso l'emissione di una nota di credito.

Il pagamento dell'eventuale fattura emessa per la differenza degli oneri di collaudo dovuti dovrà essere da Lei effettuato entro il termine previsto nella stessa. In caso di ritardo nel pagamento di tale differenza e qualora l'impianto di produzione sia stato già attivato, la scrivente, previo sollecito potrà procedere, sino al ricevimento del pagamento degli importi dovuti maggiorati degli interessi legali maturati, alla disattivazione dell'impianto di produzione.

Vi specifichiamo altresì che l'impianto di rete da Lei realizzato dovrà essere oggetto di cessione mediante sottoscrizione di specifico contratto.

Le evidenziamo che, dopo il collaudo positivo dell'impianto di rete da Lei realizzato e la redazione dei relativi verbali di consegna redatti durante le fasi b) e c) dei collaudi, e-distribuzione la scrivente sarà immessa nel possesso gratuito dell'impianto in questione. In ogni caso, sino a quando non si procederà alla stipulazione dell'atto di cessione per detto impianto di rete, i costi per la manutenzione e per l'eliminazione di eventuali vizi e difetti dello stesso rimangono a Suo esclusivo carico.

**Tutti i costi sopra riportati saranno determinati in via definitiva nella STMD; a parità di potenza in immissione richiesta, il corrispettivo per la connessione potrà subire variazioni in aumento fino ad un massimo del 20% rispetto al valore indicato nel presente documento, fatta eccezione per i costi indotti dalle modifiche della STMG derivanti da condizioni imposte in esito alle procedure autorizzative.**

La suddetta STMD verrà inviata su Vostra richiesta, a seguito dell'ottenimento delle autorizzazioni e del versamento del corrispettivo per l'ottenimento della stessa.

Inoltre Vi facciamo presente che, qualora la soluzione tecnica di connessione alla rete del Vs. Impianto di produzione dovesse risultare, in tutto o in parte, comune ad altri impianti di produzione, è indispensabile mettere in atto il coordinamento tra i vari richiedenti interessati. Sarà nostra cura trasmettere ogni informazione necessaria ai fini di tale coordinamento, che potrà riguardare la fase autorizzativa mentre dovrà necessariamente attuarsi per la fase realizzativa.

### 3. TIPOLOGIA DI LAVORO PER ESECUZIONE DELLA CONNESSIONE

Il lavoro necessario per eseguire la connessione è di tipo Complesso (art. 10.1 TICA).

I tempi per la realizzazione della connessione, determinati in via indicativa, con riferimento all'impianto di rete, sono di **120** giorni lavorativi.

e-distribuzione non risponde di eventuali danni per ritardi nell'esecuzione dei lavori di propria competenza per cause non imputabili alla stessa. È Vostra facoltà, ai sensi dell'art. 16 del TICA, procedere direttamente alla realizzazione degli impianti di rete per la connessione.

Qualora sia Vs. intenzione esercitare tale facoltà, dovrete darne comunicazione al momento della accettazione della presente STMG.

Per completezza vi segnaliamo sin da ora che, rientrando la nostra società fra i soggetti destinatari della disciplina dello split payment, in occasione degli atti di cessione di impianti dove all'interno dell'atto è disciplinata la compensazione esclusivamente finanziaria del corrispettivo di connessione con il valore di cessione dell'impianto, tale compensazione dovrà riguardare unicamente la base imponibile e non l'IVA che, come da disposizione di legge, sebbene evidenziata in fattura dovrà essere versata direttamente allo Stato

Vi facciamo fin d'ora presente che per la realizzazione dell'impianto di rete per la connessione dovete sottoscrivere apposito contratto previsto nelle condizioni generali del contratto di connessione. Tale contratto Vi verrà inviato in allegato alla STMD che conterrà inoltre gli oneri che dovete corrispondere per il collaudo degli impianti da Voi realizzati.

#### 4. CORRISPETTIVO PER LA CONNESSIONE

La soluzione tecnica minima individuata da e-distribuzione è la seguente:  
Connessione dell'impianto di produzione su nuovo punto di consegna.

Corrispettivo di connessione  $C = (CR - CE) * P / P_{max} = \mathbf{242.051,94 + IVA \text{ €}}$ ,

per cui  $C = \mathbf{(357.886,00 \text{ €} - 53.600,00 \text{ €}) * 17,58 / 22,1 = 242.051,94 \text{ €}}$

dove:

- CR = costo di realizzazione della connessione: 357.886,00 €;
- CE = Costo interventi su rete esistente: 53.600,00 €;
- P = potenza in immissione impianto 17,58 MW;
- Pmax = capacità massima della connessione 22,1 MW.

Qualora risultiate assoggettati alla disciplina dello split payment di cui al D.L. 50/2017, Vi informiamo già adesso che la fattura emessa nei vostri confronti riporterà il riferimento all' art.17 ter DPR 633/72 e operativamente comporterà la scissione dei pagamenti: l'imponibile dovrà essere versato ad e-distribuzione e l'IVA direttamente all'Erario.

Per la richiesta della STMD dovrà corrispondere l'importo di **10.040,00 € + IVA**, dato dalla somma degli importi per le specifiche tipologie di generazione come sopra indicate.

#### 5. TUTELA DEGLI ELETTRODOTTI

Le facciamo presente che la localizzazione dei nuovi impianti di produzione, quali ad es. pannelli fotovoltaici, e delle relative opere accessorie, non deve comportare alcun problema nella gestione ordinaria e straordinaria degli impianti elettrici esistenti nonché del realizzando impianto di rete. In particolare non dovranno essere occupate le fasce necessarie alla suddetta gestione, la cui estensione per tipologia di impianto è riportata nella tabella "Larghezza delle fasce da asservire in presenza di campate di lunghezza ricorrente" allegata.

Il rispetto della sopracitata prescrizione costituisce condizione indispensabile, tenuto anche conto delle facoltà previste a favore del Gestore della Rete dall'art. 121 del T.U. delle disposizioni di legge sulle acque e impianti elettrici n° 1775/33, per l'esecuzione delle attività di ispezione, di manutenzione ordinaria e straordinaria delle linee finalizzata a garantire la continuità del servizio di distribuzione di energia elettrica o ad eliminare eventuali situazioni di pericolo, mediante anche l'impiego di specifici mezzi d'opera. Eventuali Sue esigenze di spostamento dei nostri elettrodotti dovranno essere formalizzate per la successiva emissione del preventivo ad hoc, che conterrà anche la quantificazione dei relativi oneri economici da sostenere.

#### 6. ITER AUTORIZZATIVO E RELATIVE INFORMAZIONI

La gestione dell'iter autorizzativo è finalizzata all'ottenimento dell'autorizzazione alla costruzione ed esercizio delle opere di rete, compresi gli eventuali interventi di adeguamento e/o sviluppo della rete di distribuzione e/o della Rete di Trasmissione Nazionale (RTN) indicati nella soluzione tecnica, necessari alla connessione, nonché l'acquisizione di tutti gli altri provvedimenti amministrativi richiesti dalla legge ai fini della "cantierabilità" delle suddette opere e delle eventuali servitù di elettrodotto e/o cabina.

Tale gestione comporta quindi l'esecuzione di tutti gli adempimenti richiesti dalla normativa statale, regionale e/o dai regolamenti locali sia per il rilascio dei suddetti provvedimenti/atti amministrativi, sia per l'ottenimento, in maniera consensuale o mediante procedura coattiva, delle servitù di elettrodotto o cabina sulle proprietà interessate dalle opere di rete per la connessione.

Per quanto concerne l'impianto di rete per la connessione e gli interventi riguardanti la rete di distribuzione il rilascio dell'autorizzazione per la costruzione ed esercizio presuppone l'ottenimento dei pareri/nullaosta favorevoli di tutti gli Enti/P.A. competenti, come da indicazioni contenute nel **RD n. 1775/33** e nelle Leggi di seguito evidenziate:

- **COMUNE DI CHIONS**
- **MISE**
- **SOPRINTENDENZA AI BENI ARCHEOLOGICI**
- **COMUNE DI SESTO AL REGHENA**

Nel caso di interventi sulla RTN, per l'iter autorizzativo relativo a tali interventi si dovrà tener conto di quanto riportato nella soluzione tecnica inviata da Terna ed allegata al presente preventivo.

Se il tracciato dell'impianto di rete di distribuzione interessa aree private, è necessaria la costituzione delle relative servitù di elettrodotto, la cui consistenza dovrà essere conforme alla tabella allegata al presente preventivo. Tale servitù, in caso di acquisizione consensuale, dovrà essere costituita secondo il testo fac-simile da richiedere ad e-distribuzione, altrimenti dovrà essere ottenuta in via coattiva nel rispetto delle indicazioni del DPR n. 327/01 e della relativa legislazione regionale. Per quanto riguarda gli interventi sulla RTN dovrà richiedere a Terna l'ampiezza delle fasce di rispetto dei loro impianti in modo da tenerne conto nell'ambito della progettazione autorizzativa degli stessi.

Qualora la localizzazione dell'impianto interessi aree pubbliche o interferisca con opere infrastrutturali e viarie, dovrà essere acquisito il relativo provvedimento per l'occupazione dell'area, nel rispetto delle convenzioni e-distribuzione/Enti eventualmente esistenti. Sarà a Sua cura verificare con e-distribuzione l'esistenza di tali accordi.

Per quanto concerne l'obbligo di informativa da parte del gestore di rete di cui agli artt. 21.2 e 21.9 del TICA, si segnala che nella redazione delle istanze di autorizzazione alla costruzione e all'esercizio dell'impianto di rete per la connessione si dovrà tener conto:

- della normativa di settore sopra richiamata e, con riferimento agli eventuali interventi sulla RTN, della legge n. 290/03;
- della normativa disciplinante gli specifici vincoli (beni ambientali, ZPS, beni archeologici ecc..) eventualmente presenti nelle aree interessate dalla localizzazione del tracciato per l'impianto di rete;
- delle specifiche disposizioni di dettaglio emanate da ogni singolo Ente competente alla gestione dei vincoli;
- delle convenzioni e-distribuzione/Enti interessati.

Si segnala altresì che nella progettazione finalizzata alla definizione del tracciato definitivo degli impianti elettrici è necessario tenere conto della normativa applicabile in materia di tutela dall'esposizione ai campi elettromagnetici.

In particolare si richiamano:

- la legge quadro sulla protezione dalle esposizioni a campi elettrici, magnetici ed elettromagnetici n° 36 del 22/02/2001;
- la disciplina di cui all'art. 4 del D.P.C.M. 8 luglio 2003 (fissazione dei limiti di esposizione, dei valori di attenzione e degli obiettivi di qualità per i campi elettromagnetici generati dagli elettrodotti) concernente la fissazione dei limiti dell'obiettivo di qualità e l'elencazione dei luoghi soggetti a tutela;

- le prescrizioni di cui al Decreto del Ministero dell'Ambiente del 29 maggio 2008 concernente l'approvazione della metodologia di calcolo delle fasce di rispetto per elettrodotti;
- il documento e-distribuzione "Linee Guida per l'applicazione del DM 29.05.08 - Distanza di Prima Approssimazione (DPA) da linee e cabine elettriche" pubblicata sul sito internet di e-distribuzione all'indirizzo:  
<http://e-distribuzione.it/it-IT/Pagine/regoletecniche.aspx>
- Nell'istanza di autorizzazione alla costruzione e all'esercizio dell'opere di rete necessarie alla connessione si dovrà:
  - esplicitare la richiesta di dichiarazione di Pubblica Utilità delle suddette opere, propedeutica all'avvio dell'eventuale procedimento di asservimento coattivo o di espropriazione;
  - richiedere l'apposizione del vincolo preordinato all'esproprio nel caso di opere elettriche inamovibili;
  - precisare che le opere di rete necessarie alla connessione, se realizzate dal produttore, saranno cedute al gestore competente prima della messa in esercizio.

Facciamo presente che i tempi di esecuzione dell'impianto di rete per la connessione e degli eventuali interventi sulla rete esistente sono calcolati al netto dei tempi occorrenti per l'acquisizione di tutti gli atti autorizzativi necessari per la cantierabilità dell'opera, ivi comprese le eventuali servitù di elettrodotto.

Il D. Lgs. n. 387/03 stabilisce che, nell'ambito del procedimento unico previsto dall'art. 12, commi dal 3 al 4bis, devono essere autorizzate, oltre che l'impianto di produzione, tutte le opere connesse e le infrastrutture indispensabili. Tra le opere connesse rientrano sia le opere di connessione alla rete di distribuzione che quelle alla rete di trasmissione nazionale (RTN), come stabilito dall'art. 1 octies della L. n.129/2010.

Qualora per la realizzazione dell'impianto di produzione trovi applicazione la Procedura Abilitativa Semplificata (di seguito PAS) di cui all'art. 6 Dleg.vo n.28/2011, si evidenzia che condizione preliminare per l'avvio di tale procedura è che il richiedente abbia acquisito la disponibilità non solo dei terreni per la costruzione dell'impianto di produzione ma anche di quelli necessari per la realizzazione delle opere di connessione alla rete elettrica indicate dal gestore di rete nella soluzione tecnica. La disponibilità delle aree sopraddette deve consentire la realizzazione e l'esercizio delle suddette opere.

Alla richiesta di PAS devono essere allegate le autorizzazioni, i nullaosta, o atti di assenso comunque denominati, ottenuti preventivamente e concernenti anche le opere di connessione sopraddette.

Si sottolinea che l'istanza di autorizzazione unica di cui all'art.12 Dlgs n. 387/03 ovvero la richiesta di PAS di cui all'art. 6 del Dlgs 28/2011, dovranno necessariamente contenere la precisazione che, a costruzione avvenuta, le opere di rete per la connessione saranno ricomprese negli impianti del gestore di rete e saranno quindi utilizzate per l'espletamento del servizio pubblico di distribuzione/trasmissione. Conseguentemente il titolare dell'autorizzazione all'esercizio di tali opere non potrà che essere del concessionario del servizio di distribuzione (e-distribuzione e/o altro gestore di tale servizio) e, limitatamente alle opere RTN, Terna.

Inoltre, sempre nell'ambito del procedimento autorizzativo o della PAS, dovrà essere fatto presente che, relativamente alle opere di rete per la connessione, non dovrà essere inserito, per il caso di dismissione dell'impianto di produzione, l'obbligo di rimozione delle stesse e di ripristino dei luoghi.

Con l'occasione rendiamo noto che le ulteriori informazioni che potranno essere utilizzate per la progettazione ai fini autorizzativi dell'impianto di rete di distribuzione per la connessione potranno essere acquisite attraverso la consultazione del sito:

[http://e-distribuzione.it/it-IT/Pagine/regole\\_tecniche.aspx](http://e-distribuzione.it/it-IT/Pagine/regole_tecniche.aspx)

e del documento "Guida per le connessioni alla rete di E-distribuzione" sez. G e J.

Tenuto conto di quanto previsto dal TICA, in relazione al procedimento autorizzativo per la costruzione ed esercizio delle opere di rete per la connessione, potrà chiedere, all'atto di accettazione del presente preventivo, la predisposizione della documentazione autorizzativa. In tal caso dovrà versare l'importo di 10.794,00 € + IVA a titolo di corrispettivo per la copertura dei costi sostenuti per tale predisposizione. Tale importo è comprensivo del corrispettivo relativo alla predisposizione del piano particellare delle servitù.

Qualora l'impianto di produzione ricada nell'attività ad edilizia libera (art. 4 comma 2 lett. c, D.Lgs. n. 28/2011) potrà chiedere e-distribuzione la gestione dell'intero iter autorizzativo relativo all'impianto direte per la connessione. Per la gestione di tale iter dovrà corrispondere con l'accettazione del presente preventivo l'importo di € 13.794,00 + IVA; tale importo è comprensivo del corrispettivo per predisposizione piano particellare e del corrispettivo relativo alla costituzione delle servitù di elettrodotto.

Si ribadisce che, per quanto attiene invece l'acquisizione dell'autorizzazione alla costruzione della rete di trasmissione nazionale, qualora il relativo iter autorizzativo non sia da Lei gestito, sarà nostra cura darne informativa a Terna per la gestione dello stesso.

Nel caso in cui Lei scelga di predisporre in proprio la documentazione progettuale da allegare all'istanza autorizzativa relativa alle opere di rete per la connessione, tale documentazione dovrà essere sottoposta ad e-distribuzione per il rilascio del benestare tecnico di competenza di cui all'art. 9 del TICA. La documentazione progettuale relativa agli eventuali interventi sulla RTN sarà da noi sottoposta alla validazione ed approvazione di Terna SpA.

Qualora **prima del rilascio del benestare tecnico sopraddetto**, dovessero pervenirci altre richieste di connessione a fronte delle quali dovesse risultare necessaria la realizzazione di impianti di rete comuni, ci riserviamo di convocare tutti i soggetti interessati per raggiungere, ove possibile, un accordo in ordine alla localizzazione dei suddetti impianti.

In ogni caso, **una volta rilasciato il benestare tecnico ad una soluzione progettuale**, tutti i progetti autorizzativi relativi alla connessione degli impianti di produzione interessati, in tutto o in parte, dalla medesima soluzione tecnica, dovranno essere adeguati in modo da garantire la compatibilità degli stessi al progetto approvato. Sarà quindi cura di e-distribuzione, una volta rilasciato il suddetto benestare tecnico, inviare informativa a tutti i produttori interessati dalla medesima soluzione.

Evidenziamo poi che, con la consegna della documentazione progettuale relativa all'impianto di rete per la connessione per il benestare tecnico sopraddetto, e-distribuzione viene autorizzata, con l'accettazione del presente preventivo, a riprodurre e divulgare tale progetto per le proprie attività di connessione e sviluppo della rete, nonché a trasmetterlo a tutti i produttori interessati dalla medesima soluzione di connessione.

Le facciamo presente che dovrà presentare, nel rispetto dei termini indicati nell'art. 9 del TICA, la richiesta di avvio del procedimento autorizzativo di cui al suddetto articolo. I suddetti termini decorrono dalla data di accettazione del presente preventivo e sono sospesi per il tempo necessario all'acquisizione della validazione della documentazione progettuale delle opere per la connessione da portare in autorizzazione. Contestualmente dovrà inviarci un'idonea informativa per attestare il rispetto di quanto sopra riportato. A tal fine potrà utilizzare il fac-simile pubblicato sul sito:

<http://e-distribuzione.it/it-IT/Pagine/delibere.aspx>

Inoltre Lei è tenuto ad aggiornare e-distribuzione, con cadenza almeno semestrale, sugli avanzamenti del procedimento autorizzativo di cui all'art. 9 del TICA ed informarla tempestivamente dell'ottenimento o meno delle autorizzazioni, allegando, nel caso di ottenimento delle suddette



autorizzazioni, l'avvenuta registrazione dell'anagrafica impianto all'interno di GAUDÌ, rilasciata da Terna ai sensi dell'art. 36 del TICA.

Il riferimento e-distribuzione ai fini della convocazione nell'ambito del Procedimento Unico di cui all'art.12 del decreto legislativo n. 387/03 è:

e-distribuzione S.p.A. - Area Nord - Unità Sviluppo Rete - Casella Postale 17010 - via Pindaro 29, 20128 Milano

La scelta tra le possibili opzioni riconosciute relativamente all'iter autorizzativo di cui all'art. 21 del TICA dovrà essere indicata all'atto di accettazione del presente preventivo/STMG.

Gli eventuali pagamenti dovranno essere effettuati contestualmente all'accettazione del preventivo.

## 7. MISURA DELL'ENERGIA IMMESSA E PRELEVATA DALLA RETE

L'installazione e manutenzione degli apparecchi di misura dell'energia sul punto di connessione, secondo quanto da Voi indicato nella richiesta di connessione, sarà effettuata da e-distribuzione, secondo le condizioni generali previste nel contratto del servizio di misura allegato, che riportano anche i corrispettivi e le modalità di fatturazione.

La raccolta, validazione e registrazione delle letture è a carico di e-distribuzione, che provvederà ad addebitare i relativi oneri secondo quanto previsto dalle vigenti norme in materia per i clienti finali.

Il soggetto responsabile delle operazioni di gestione dei dati di misura nonché di natura commerciale è il soggetto individuato dall'art.7 dell'allegato TIME della delibera 654/2015/R/eel.

Può eventualmente modificare la sua scelta rispetto al servizio di misura, in sede di richiesta della STMD.

### 7.1 RILEVAZIONE E SCAMBIO DATI SECONDO QUANTO PREVISTO DALLA DELIBERA 540/2021/R/EEL

Il produttore è responsabile dell'installazione e manutenzione, a propria cura e spese, dell'apparato di campo, necessario alla rilevazione dei dati secondo quanto previsto dalla delibera 540/2021/R/EEL, e relativo sistema di comunicazione per convogliare i dati fino all'Service Access Point, indicato nella Specifica Tecnica "Allegato Delibera540/21", alla rete di comunicazione messa a disposizione da e-distribuzione per lo scambio dati ai sensi della delibera su citata. Per ulteriori informazioni vedasi informativa pubblicata sul sito e-distribuzione area produttori al link

<https://www.e-distribuzione.it/a-chi-ci-rivolgiamo/produttori/deliberazione-540-2021-r-eel.html>.

## 8. ATTRIBUZIONI PATRIMONIALI

Il terreno su cui insiste l'impianto di consegna ed i fabbricati da Voi realizzati rimarranno di Vostra proprietà. Il terreno ed i locali destinati al complesso di misura ed il locale di consegna saranno utilizzati da e-distribuzione gratuitamente sino a quando il collegamento dei Vs. impianti di utenza e/o produzione resterà in essere. Qualora il terreno o i locali destinati all'impianto di consegna non siano di Vostra proprietà, Vi impegnate ad acquisire al più presto l'autorizzazione della proprietà alla

stipulazione degli atti necessari alla regolazione, nel modo sopradetto, dell'utilizzazione dei beni da parte della nostra società.

## 9. INDENNIZZI

Qualora la presente STMG venisse messa a disposizione oltre i tempi previsti nelle MCC (Guida per le Connessioni alla Rete Elettrica di E-distribuzione), sarà corrisposto un indennizzo automatico di importo pari a quanto previsto dal TICA.

## 10. VALIDITA' DEL PREVENTIVO

Il periodo di validità del presente preventivo, tenuto conto di quanto previsto dall'art. 19.4 del TICA, è stato determinato in 45 giorni lavorativi a decorrere dalla data di ricevimento dello stesso, come definito nelle MCC pubblicate sul sito internet di e-distribuzione Al seguente link: [https://www.e-distribuzione.it/connessione-alla-rete/Regole\\_tecniche.html](https://www.e-distribuzione.it/connessione-alla-rete/Regole_tecniche.html)

## 11. ACCETTAZIONE DEL PREVENTIVO/STMG

Qualora sia vostra intenzione accettare la presente STMG è necessario accedere alla vostra area riservata del Portale Produttori Web, ove utilizzando il servizio apposito potrete compilare ed inviarci l'accettazione della STMG, comprensiva dell'eventuale indicazione di esercitare la facoltà di gestire in proprio gli adempimenti connessi alle procedure autorizzative per l'impianto di connessione.

Qualora tale adempimento resti in carico al distributore, per la gestione completa dell'iter autorizzativo o per la sola predisposizione della documentazione, dovranno essere corrisposti gli importi indicati al precedente paragrafo "6. ITER AUTORIZZATIVO E RELATIVE INFORMAZIONI"

**Vi precisiamo inoltre che con l'accettazione della STMG è previsto il versamento del 30% del corrispettivo di connessione pari a euro 72.615,58 + IVA.**

Gli importi suddetti potranno essere corrisposti mediante:

- bonifico bancario: INTESA SANPAOLO IBAN: IT69K0306902117100000009743 Intestato a e-distribuzione S.p.A. – Commerciale Rete - Connessioni indicando quale causale del versamento il codice di rintracciabilità: 336557749 acconto 30% costi TICA
- Pagamento elettronico e-payment

## 13. TUTELA DELLA SALUTE E DELLA SICUREZZA DEI LAVORATORI NEI LUOGHI DI LAVORO

Richiamiamo la Sua attenzione sulle disposizioni del D.Lgs. n. 81 del 09 aprile 2008 "Attuazione dell'articolo 1 della legge 03 agosto 2007, n. 123, in materia di tutela della salute e della sicurezza nei luoghi di lavoro" che regolamentano la materia della tutela della salute e della sicurezza dei lavoratori nei luoghi di lavoro, ed in particolare sugli artt. n. 83 e 117, che vietano l'esecuzione di lavori in prossimità di linee elettriche o impianti elettrici con parti attive non protette a meno che non vengano adottate idonee precauzioni.

## 14. OBBLIGHI INFORMATIVI A CARICO DEL RICHIEDENTE

Le rammentiamo, inoltre, che dovrà esserci inviata, pena la decadenza del preventivo, una dichiarazione sostitutiva di atto di notorietà attestante l'avvio dell'iter autorizzativo, nelle tempistiche previste dagli artt. 21.3, 21.5 e 21.8 del TICA., la dichiarazione di avvio del procedimento autorizzativo da inviare al gestore di rete deve contenere "il tipo di iter autorizzativo seguito, nonché gli estremi ed i recapiti del responsabile del procedimento autorizzativo". Il facsimile di dichiarazione sostitutiva è disponibile sul sito:

Azienda certificata OHSAS 18001 - UNI EN ISO 14001 - UNI EN ISO 9001 - UNI CEI EN ISO 50001

e-distribuzione SpA - Società con unico socio - Sede legale 00198 Roma, via Ombrone 2 - Registro Imprese di Roma - R.E.A. 922436 Gruppo IVA P. IVA 15844561009 Codice Fiscale 05779711000 - Capitale Sociale Euro 2.600.000.000 i.v. - Direzione e coordinamento di Enel SpA

<http://e-distribuzione.it/it-IT/Pagine/delibere.aspx>

Le comunichiamo altresì che, in base all'art. 23.3 del TICA, se il suo impianto di produzione non venisse realizzato entro le tempistiche previste dall'autorizzazione alla costruzione, incluse eventuali proroghe concesse dall'ente autorizzante, il preventivo verrà a decadere. E' quindi necessario che, al termine dei lavori di costruzione dell'impianto di produzione, ci trasmetta una dichiarazione sostitutiva di atto notorio attestante il rispetto della tempistica sopraddetta. Il facsimile di dichiarazione sostitutiva è disponibile sul sito:

<http://e-distribuzione.it/it-IT/Pagine/delibere.aspx>

Le evidenziamo inoltre che, come previsto dall'art. 23.2 del TICA, è Suo onere provvedere ad inviarci un crono-programma relativo alla realizzazione dell'impianto di produzione ed al relativo aggiornamento, dandocene comunicazione con cadenza almeno trimestrale.

Le ricordiamo che, come previsto dall'art. 36 del TICA, a seguito dell'ottenimento delle autorizzazioni per la costruzione ed esercizio dell'impianto di produzione, dovrà registrare il medesimo impianto all'interno di GAUDÌ, accedendo al link:

[http://www.terna.it/default/Home/SISTEMA\\_ELETRICO/gaudi.aspx](http://www.terna.it/default/Home/SISTEMA_ELETRICO/gaudi.aspx)

Per maggiori informazioni sul processo di registrazione dell'impianto in GAUDÌ e sui successivi obblighi a Suo carico, necessari ai fini dell'Abilitazione ai fini dell'Attivazione e dell'Esercizio delle Unità di Produzione su GAUDÌ, previsti dal TICA, può consultare i manuali pubblicati sul sito internet di Terna, e la "Guida per le connessioni alla rete di E-distribuzione".

Ci è infine gradita l'occasione di invitarVi a registrarvi presso il nostro sito internet al link:

[http://e-distribuzione.it/it-IT/Pagine/servizi\\_produuttori.aspx](http://e-distribuzione.it/it-IT/Pagine/servizi_produuttori.aspx)

al fine di poter usufruire dei nostri servizi gratuiti di verifica dello stato dell'iter di connessione relativo alla Sua richiesta.

Ai sensi dell'art. 31.1 della delibera AEEG ARG/Elt n. 99/08 e successive modifiche, il presente preventivo cesserà di validità qualora non comunichiate ufficialmente al gestore di rete interessato l'inizio dei lavori per la realizzazione dell'impianto di produzione di energia elettrica entro 18 mesi dalla data di ricevimento dell'accettazione del presente preventivo. Nel caso in cui il termine sopraindicato non possa essere rispettato a causa della mancata conclusione dei procedimenti autorizzativi o per cause di forza maggiore o per cause a Voi non imputabili, sarà Vs cura, ai sensi dell'art. 31.2 del TICA, al fine di evitare la decadenza del preventivo di connessione accettato, darne informazione alla scrivente società mediante dichiarazione sostitutiva di atto di notorietà. In questo caso dovrete trasmetterci, con cadenza periodica di 6 mesi, dichiarazione sostitutiva di atto di notorietà recante un aggiornamento dello stato di avanzamento dell'iter autorizzativo relativo alla connessione. In assenza dell'accettazione e delle comunicazioni di cui sopra nei termini indicati, la richiesta di connessione per l'impianto in oggetto dovrà intendersi decaduta.

Per tutto l'iter commerciale della pratica di connessione dovrà fare riferimento al sig. Andrea Guindani n° telefonico 3296895134 mail [A\\_NORD.produuttori@e-distribuzione.com](mailto:A_NORD.produuttori@e-distribuzione.com) e per la parte tecnica al sig. Luca Gregorin telefono +393294108777.

Le evidenziamo che l'accettazione del preventivo comporta la prenotazione della capacità di rete relativamente alla potenza di immissione indicata nel presente preventivo, con le modalità e tempistiche previste dall'art. 33 del TICA come modificato dalla deliberazione 328/2012/R/EEL.

In particolare precisiamo che la soluzione tecnica rimarrà valida per 270 giorni lavorativi dalla data di accettazione del preventivo. Scaduto tale termine senza che, in relazione al progetto dell'impianto di produzione, venga acquisita, laddove prevista, la Valutazione di Impatto Ambientale positiva, ovvero

venga ottenuto il provvedimento di autorizzazione alla costruzione, la soluzione tecnica in questione assumerà valore indicativo e quindi non sarà più vincolante per la nostra società.

Si fa presente che, decorso il termine dei 270 giorni lavorativi sopracitati, il responsabile del procedimento VIA o del procedimento di autorizzazione, in base all'art. 33.5 e 33.6 del TICA, nel caso ritenga possibile l'esito positivo del procedimento stesso, può verificare con la nostra società il persistere delle condizioni di fattibilità e realizzabilità della soluzione tecnica minima indicata nel presente preventivo. Tale possibilità è riconosciuta anche a Lei, come previsto dall'art. 33.6 TICA, se ci invierà copia della lettera di convocazione della riunione conclusiva della conferenza dei servizi relativa al procedimento autorizzativo dell'impianto di produzione

Con l'occasione comunichiamo di seguito il link del nostro sito internet sul quale potrete trovare informazioni utili ad ogni Vostra esigenza [e-distribuzione.it/produttori](http://e-distribuzione.it/produttori)

Le ricordiamo che è a sua disposizione il Contact Center di e-distribuzione SpA, Numero Verde 803500. Il servizio è disponibile dal lunedì al venerdì dalle 9:00 alle 18:00 e il sabato dalle 9:00 alle 13:00. Potrà inoltre visitare il sito internet di e-distribuzione SpA, all'indirizzo web: [www.edistribuzione.it](http://www.edistribuzione.it), per informazioni, consigli utili sulle forniture di energia elettrica, servizi on-line, quali ad esempio la visualizzazione dei consumi di energia elettrica. Il sito dispone di sezioni dedicate a clienti e produttori con contenuti, schede pratiche e servizi facilmente consultabili.

## 15. DOCUMENTAZIONE ALLEGATA

In allegato al presente preventivo si trasmettono:

- Tabella "Larghezza delle fasce da asservire in presenza di campate di lunghezza ricorrente"
- Specifica tecnica
- Planimetria con tracciato di massima dell'impianto di rete
- Elenco degli Enti di riferimento per l'iter autorizzativo

Con i migliori saluti.

**Alberto Polti**

UN PROCURATORE

Il presente documento è sottoscritto con firma digitale ai sensi dell'art. 21 del d.lgs. 82/2005

**Larghezza delle fasce da asservire in presenza  
di campate di lunghezza ricorrente<sup>1</sup>**

Tipo di linea	Natura conduttore	Sezione o diametro	Palificazione	Armamento	Lunghezza campata ricorrente (1)	Larghezza fascia (2)
BT	Cavo interrato	qualsiasi				3 m
MT	cavo aereo	qualsiasi	Qualsiasi	qualsiasi	qualsiasi	4 m
	Cavo interrato	qualsiasi				4 m
	rame nudo	25/35 mm <sup>2</sup>	Qualsiasi	qualsiasi	160 m	11 m
	rame nudo	70 mm <sup>2</sup>	Qualsiasi	qualsiasi	160 m	13 m
	Al- Acc. Lega di Al	Qualsiasi	Qualsiasi	qualsiasi	160 m	13 m
	Qualsiasi	Qualsiasi	Qualsiasi	qualsiasi	250 m	19 m
AT fino a 150 kV	All-Acc	cj = 22,8 mm	tralicci semplice terna	sospeso	400 m	27 m
			tralicci doppia terna	sospeso	400 m	28 m
	All-Acc	□ = 31,5 mm	tralicci semplice terna	sospeso	350 m	29 m
			tralicci doppia terna	sospeso	350 m	30 m
	Cavo interrato	qualsiasi				5 m

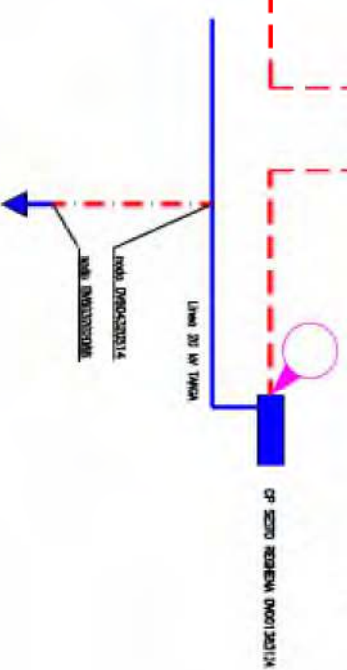

0	21.09.2022	PRIMA EMISSIONE	GREGORIN		
REV.	DATA	DESCRIZIONE REVISIONE	DISEGNATO	CONTROLLATO	APPROVATO

**e-distribuzione**

**INFRASTRUTTURE E RETI  
AREA REGIONALE VENETO E FRIULI VENEZIA GIULIA  
UNITA' PGE-PLA-PL VFVG**

Impianto: <b>Connessione alla rete e-distribuzione impianto di produzione di energia elettrica Cliente CHIRON ENERGY ASSET MANAGEMENT SRL Comune di Chions - PN Riferimento ID FOUR n° 336557749 lotti 1-2-3</b>			Numero elaborato UD-41-336557749-001	Data 4.09.2022
Titolo: <b>STD ai sensi della Delibera AEEG n. 99/08 Allegato 1 Schema impianto di rete per la connessione</b>			N. Pag. 1	di Pag. 1

filenome: **STD-336557749-Allegati-1-2-3.dwg**

Questo documento contiene informazioni di proprietà dell'Enel S.p.A. e deve essere utilizzato esclusivamente dal destinatario in relazione alle finalità per le quali è stato ricevuto. E' vietata la riproduzione o la divulgazione senza l'esplicito consenso dell'Enel S.p.A.-

- D** Locale di consegna
  - M** Locale di Misura
  - U** Locale utente
  - SI** Scomparto (cella) per interruttore DY800
  - SL** Scomparto (cella) per linea
  - U** Locale utente
  - SC** Scomparto (cella) per consegna
  - RC** Scomparto (cella) per risalita cavo MT
  - 1** Gruppo di misura
  - 2** Dispositivo generale dell'utente
- ▼ Cabine MT/BT esistenti  
■ Cabina primaria esistente

In 50 mmq)

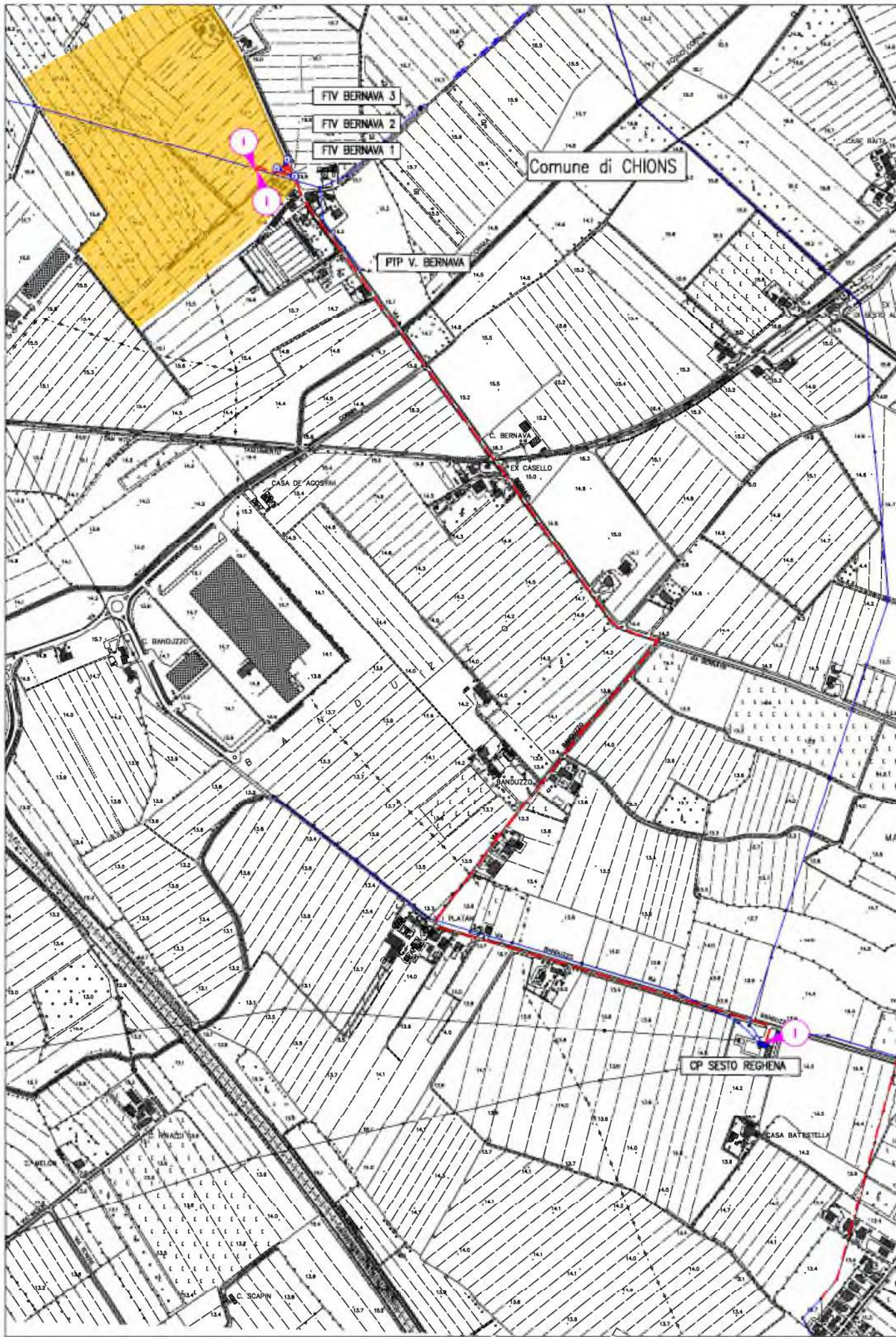

PIANTA CABINA

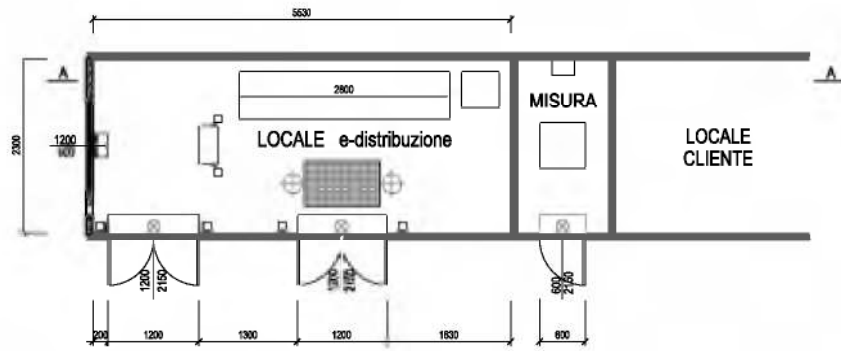

SEZIONE A-A

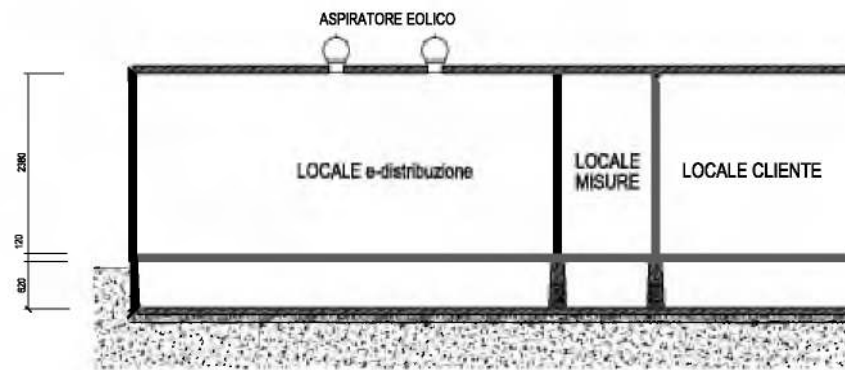

PROSPETTI

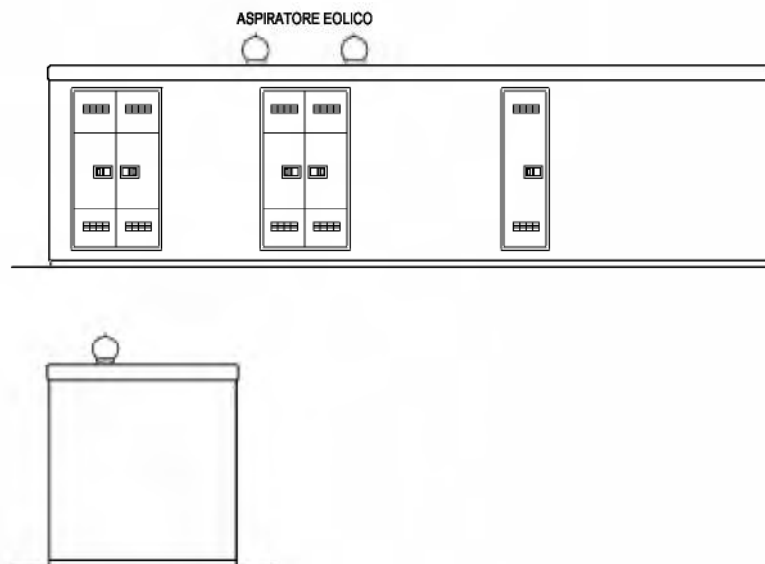



# SPECIFICA TECNICA

La Specifica Tecnica contiene le attività a carico del Richiedente e/o di e-distribuzione propedeutiche all'esecuzione dei lavori. Per avviare il lavoro il Richiedente deve comunque accettare prima il preventivo di spesa.

## 1. Autorizzazioni e/o permessi a cura di e-distribuzione:

- Necessari  
 Non necessari

## 2. Attività a cura del Richiedente:

- Non previste. In questo caso il Richiedente non deve restituire la Specifica Tecnica a e-distribuzione.
- Sono richieste le attività contrassegnate di seguito. Tali attività devono essere realizzate nel rispetto di quanto specificato nei documenti allegati.
- Ottenimento permessi su proprietà privata o condominiale
  - Ottenimento autorizzazione di accesso in cantiere
  - Realizzazione manufatto per alloggio contatore, come indicato in Allegato A
  - Messa in opera di contenitore per alloggio contatore, come indicato in Allegato A
  - Realizzazione di vano in muratura per alloggio contatore/quadro centralizzato, come indicato in Allegato A
  - Posa di tubazione interrata o sotto traccia, come indicato in Allegato B
  - Realizzazione di fabbricato cabina, come indicato in Allegato C
  - Realizzazione di fabbricato cabina secondo quanto previsto dalla norma CEI 0-16 ed in conformità alla Guida per le connessioni alla rete di Enel Distribuzione, ora e-distribuzione rif. allegato 3 (STD-336557749-Allegato-3.pdf) n. 3 fabbricati distinti
  - Cessione di terreno, come indicato in Allegato D
  - servizi delle tre cabine, accesso e transito.....

Al completamento delle attività sopra riportate il Richiedente dovrà darne comunicazione a e-distribuzione:

Per richieste relative a forniture

- **App e-distribuzione**, (disponibile per Android e IOS), per la sola comunicazione di fine opere senza invio di alcun allegato, inquadrando il barcode presente in fondo alla pagina **oppure**
- **portale www.e-distribuzione.it** utilizzando il servizio "Fine Opere Cliente" disponibile:
- in area pubblica, per la sola comunicazione di fine opere **senza** invio di alcun allegato.
  - in area clienti (previa registrazione), per la comunicazione di fine opere **con o senza** invio di ulteriori allegati
- digitando il codice di rintracciabilità e il codice POD indicati sul presente documento

Per richieste relative ad impianti di produzione:

- portale www.e-distribuzione.it** effettuando il login e accedendo all'apposito servizio disponibile in area produttori.
- Per maggiori dettagli si può consultare l'apposita guida al portale produttori disponibile sullo stesso sito.

Per eventuali ulteriori informazioni in merito al sopralluogo eseguito, il Richiedente potrà contattare il numero telefonico 0481275813 nei giorni non festivi dal lunedì al giovedì, dalle ore 9.00 alle ore 16.00

Il sottoscritto \_\_\_\_\_, in qualità di \_\_\_\_\_, dichiara di aver ricevuto in data \_\_\_\_\_ dall'incaricato di e-distribuzione Gregorin Luca il presente documento, corredato degli Allegati "STD-336557749-Allegato-3"

Chiron Energy  
 Asset Management S.r.l.  
 Via Bressana 20121, Milano  
 P.IVA e C.F. 11153670960  
 REA MI 2582874

Firma incaricato e-distribuzione

*Cepifone Luca*

Comunico l'avvenuto completamento delle attività di mia competenza nel rispetto delle prescrizioni ricevute

Firma Richiedente



**AREA NORD - ELENCO PARERI PER AUTORIZZAZIONI IMPIANTI MT REGIONE FRIULI VENEZIA GIULIA**

<b>Autorizzazione</b>	<b>ENTE preposto al rilascio</b>	<b>Riferimento Normativo</b>	<b>Descrizione autorizzazione</b>
Autorizzazione	Regione FVG	RD 1775/1933 - L.R. 19/2012 art 12	Autorizzazione alla costruzione ed esercizio elettrodotto (linee aeree >500m)
Comunicazione	Regione FVG	RD 1775/1933 - L.R. 19/2012 art 16	Comunicazione inizio lavori (linee interrate di qualsiasi lunghezza e aeree fino 500m)
Concessione	Amministrazione Comunale	D.L. 285/92 Codice della Strada - DPR 495/92	Manomissione/occupazione suolo pubblico
Nulla Osta	Amministrazione Comunale	T.U. 1775 del 1933	Nulla osta alla costruzione
Compatibilità urbanistica	Amministrazione Comunale	LR 19/2012 art.16, c.1	Parere compatibilità
Autorizzazione/ Disciplinare	Autostrade / Ferrovie	T.U. 1775 del 1933	Interferenza
Nulla Osta	SOPRINTENDENZA ARCHEOLOGIA, BELLE ARTI E PAESAGGIO DEL FRIULI VENEZIA GIULIA	articolo 21 decreto legislativo 42/2004	Nulla-osta archeologico
Concessione	Regione FVG - Servizio Demanio	LR 17/2009	Concessione demanio idrico regionale non navigabile
Concessione	Comuni	RD 327/1942 - DPR 328/1952	Concessione demanio marittimo
Autorizzazione	Capitaneria di porto	art.55 RD 327/1942	Nulla osta per opere entro 30m dal demanio marittimo
Autorizzazione	Regione FVG - Servizio Difesa del suolo	Regio Decreto n. 523/1904 - LR 11/2015	Autorizzazione idraulica
Autorizzazione	Consorzi bonifica	Regio Decreto n. 523/1904 - LR 11/2015	Autorizzazione idraulica
Nulla Osta	Min Svil Economico Comunicazioni -Ispettorato Territoriale Trieste	D.Lgs. 1.8.2003 n. 259 (artt. 95-98)	Nulla osta alla costruzione Nulla osta all'esercizio
Autorizzazione	Regione/ Comuni/ Consorzi Bonifica	L.R. 19/2012 - RD 368/1904 - LR 28/2002 - LR 11/2015	Interferenza reticolo idrico (principale/minore/ consorzi bonifica)
Autorizzazione	Regione FVG - Ispettorato Forestale	L.R. 19/2012 - RD 3267/1923 - LR 9/2007 - DPR 0274/2012	Vincolo idrogeologico Riduzione superficie boscata
Autorizzazione	Amministrazione Comunale/ Regionale	142 del Decreto legislativo 22 gennaio 2004 n. 42.	Aut Paesaggistica
Concessione/Nulla Osta	FVG STRADE / ANAS	D.L. 285/92 Codice della Strada - DPR 495/92	Concessione
Servitù	Proprietari aree interessate	C.civile art.1056; TU 327/01 (coattivo)	servitù industriale ( cabina ) e di elettrodotto
Coordinamento	Società distribuzione metano, elettriche, acqua potabile, fognature, telecom, ecc.		Interferenza con altri gestori servizi rete

## SPECIFICA TECNICA

La Specifica Tecnica contiene le attività a carico del Richiedente e/o di e-distribuzione propedeutiche all'esecuzione dei lavori. Per avviare il lavoro il Richiedente deve comunque accettare prima il preventivo di spesa.

### 1. Autorizzazioni e/o permessi a cura di e-distribuzione:

- Necessari  
 Non necessari

### 2. Attività a cura del Richiedente:

- Non previste. In questo caso il Richiedente non deve restituire la Specifica Tecnica a e-distribuzione.
- Sono richieste le attività contrassegnate di seguito. Tali attività devono essere realizzate nel rispetto di quanto specificato nei documenti allegati.
- Ottenimento permessi su proprietà privata o condominiale
  - Ottenimento autorizzazione di accesso in cantiere
  - Realizzazione manufatto per alloggio contatore, come indicato in Allegato A
  - Messa in opera di contenitore per alloggio contatore, come indicato in Allegato A
  - Realizzazione di vano in muratura per alloggio contatore/quadro centralizzato, come indicato in Allegato A
  - Posa di tubazione interrata o sotto traccia, come indicato in Allegato B
  - Realizzazione di fabbricato cabina, come indicato in Allegato C
  - Realizzazione di fabbricato cabina secondo quanto previsto dalla norma CEI 0-16 ed in conformità alla Guida per le connessioni alla rete di Enel Distribuzione, ora e-distribuzione rif. allegato 3 (STD-336557749-Allegato-3.pdf) n. 3 fabbricati distinti
  - Cessione di terreno, come indicato in Allegato D
  - servitù delle tre cabine, accesso e transito.....

Al completamento delle attività sopra riportate il Richiedente dovrà darne comunicazione a e-distribuzione:

<p>Per richieste relative a forniture</p> <p>- <b>App e-distribuzione</b>, (disponibile per Android e IOS), per la sola comunicazione di fine opere senza invio di alcun allegato, inquadrando il barcode presente in fondo alla pagina <b>oppure</b></p> <p>- <b>portale www.e-distribuzione.it</b> utilizzando il servizio "Fine Opere Cliente" disponibile:</p> <ul style="list-style-type: none"> <li><input type="checkbox"/> in area pubblica, per la sola comunicazione di fine opere <b>senza</b> invio di alcun allegato.</li> <li><input type="checkbox"/> in area clienti (previa registrazione), per la comunicazione di fine opere <b>con o senza invio</b> di ulteriori allegati</li> </ul> <p>digitando il codice di rintracciabilità e il codice POD indicati sul presente documento</p>	<p>Per richieste relative ad impianti di produzione:</p> <p><input checked="" type="checkbox"/> <b>portale www.e-distribuzione.it</b> effettuando il login e accedendo all'apposito servizio disponibile in area produttori.</p> <p>Per maggiori dettagli si può consultare l'apposita guida al portale produttori disponibile sullo stesso sito.</p>
--	---

Per eventuali ulteriori informazioni in merito al sopralluogo eseguito, il Richiedente potrà contattare il numero telefonico 0481275813 nei giorni non festivi dal lunedì al giovedì, dalle ore 9.00 alle ore 16.00.

Il sottoscritto PAOLO PESARESÌ, in qualità di LEGALE RAPPRESENTANTE dichiara di aver ricevuto in data 23.09.2022 dall'incaricato di e-distribuzione Gregorin Luca il presente documento, corredato degli Allegati "STD-336557749-Allegato-3".

**Chiron Energy**  
**Asset Management S.r.l.**  
 Via Bigli, 2 - 20121, Milano  
 P.IVA e C.F. 11153670960  
 REA MI - 2582874

Firma incaricato e-distribuzione

Comunico l'avvenuto completamento delle attività di mia competenza nel rispetto delle prescrizioni ricevute

Firma Richiedente



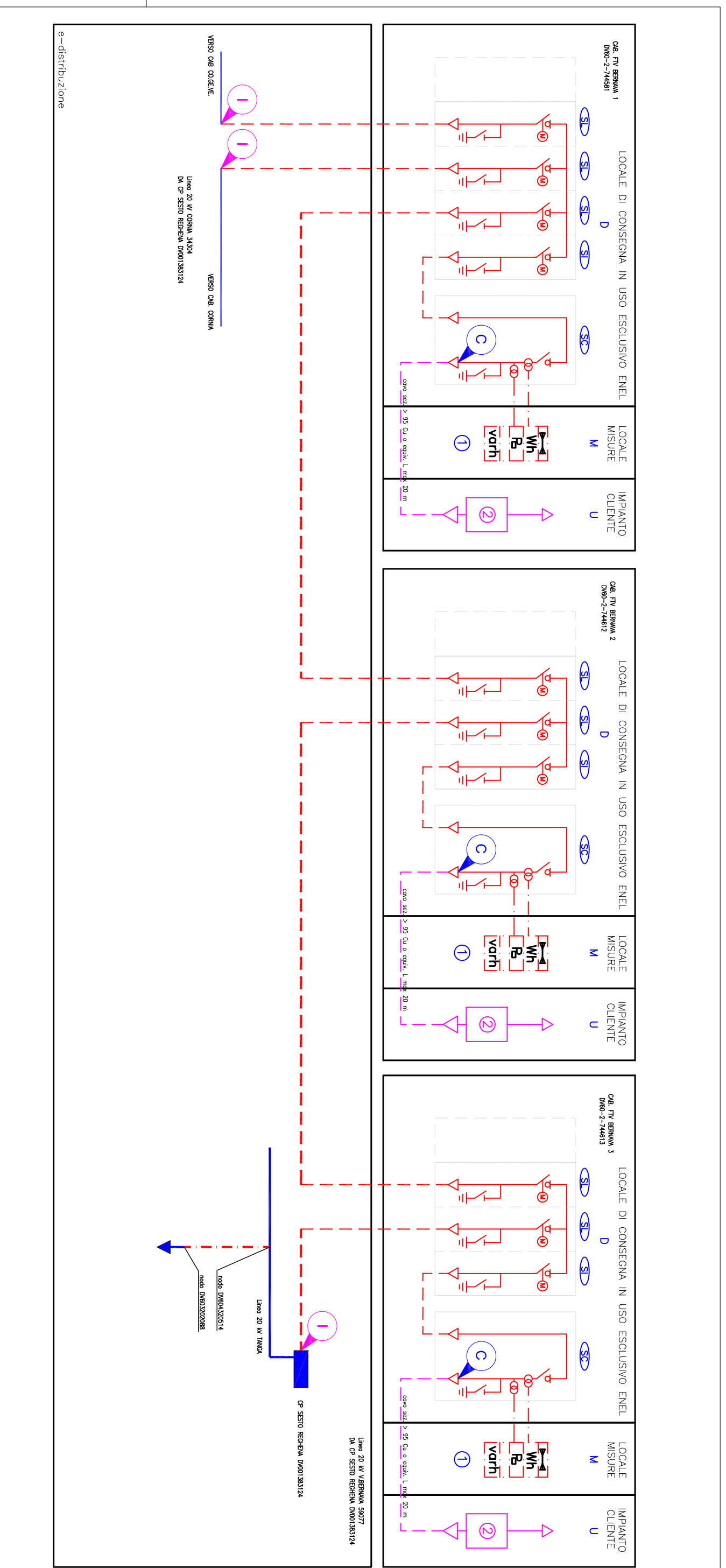

## LEGENDA

- — — — — Linee elettriche a 20 kV in cavo sotterraneo/aereo esistenti
  - - - - - Linea elettrica a 20 kV in cavo sotterraneo in progetto
  - — — — — Impianto elettrico di cabina di proprietà Enel
  - - - - - Cavo 20 kV di risalita di proprietà Enel
  - - - - - Cordone per gruppo di misura
  - - - - - Cavo 20 kV di collegamento di proprietà produttore
  - — — — — Impianto elettrico di cabina di proprietà produttore
  - C Punto di connessione e consegna dell'energia prodotta
  - I Punto di inserimento sulla rete esistente ENEL
  - - - - - Tratto di linea a 20 kv da potenziare (cavo elic. min 50 mmq)
- 
- D Locale di consegna
  - M Locale di Misura
  - U Locale utente
  - SI Scomparto (cella) per interruttore DY800
  - SL Scomparto (cella) per linea
  - U Locale utente
  - SC Scomparto (cella) per consegna
  - RC Scomparto (cella) per risalita cavo MT
  - 1 Gruppo di misura
  - 2 Dispositivo generale dell'utente
  - ▲ Cabine MT/BT esistenti
  - Cabina primaria esistente

REV.	DATA	DESCRIZIONE REVISIONE	DISEGNATO	CONTROLLATO	APPROVATO
0	21.09.2022	PRIMA EMISSIONE	GREGORIN		

**e-distribuzione**

**INFRASTRUTTURE E RETI**  
**AREA REGIONALE VENETO E FRIULI VENEZIA GIULIA**  
**UNITA' PGE-PLA-PL VFBV**

Impianto: <b>Connessione alla rete e-distribuzione impianto di produzione di energia elettrica Cliente CHIRON ENERGY ASSET MANAGEMENT SRL Comune di Chions - PN Riferimento ID FOUR n° 336557749 lotti 1-2-3</b>	Numero elaborato	Data
	UD-41-336557749-001	14.09.2022
	N. Pog.	di Pog.
	1	1

Titolo: **STD ai sensi della Delibera AEEG n. 99/08 Allegato 1 Schema Impianto di rete per la connessione**

filenome: **STD-336557749-Allegati-1-2-3.dwg**

Questo documento contiene informazioni di proprietà dell'Enel S.p.A. e deve essere utilizzato esclusivamente dal destinatario in relazione alle finalità per le quali è stato ricevuto. E' vietata la riproduzione o la divulgazione senza l'esplicito consenso dell'Enel S.p.A.-



PIANTA CABINA

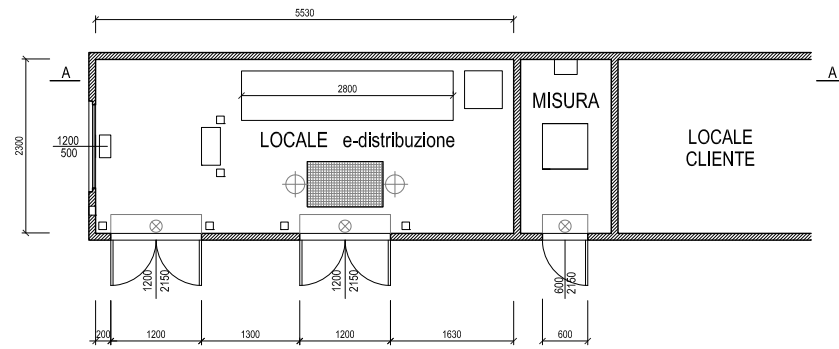

SEZIONE A-A

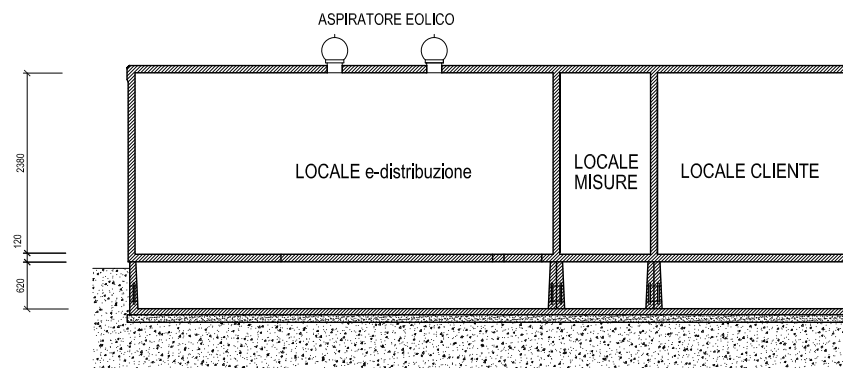

PROSPETTI

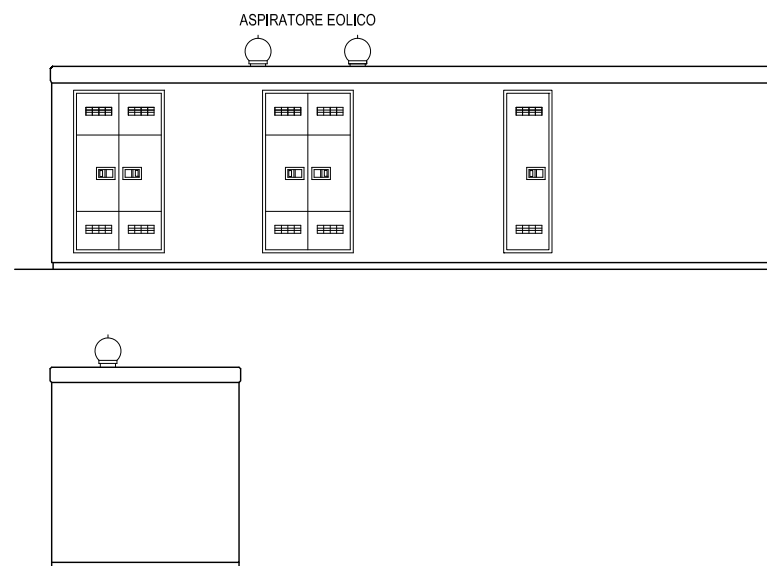

N.B. Le caratteristiche della cabina sono definite nella "specifica di costruzione" Enel DG2092 ed.3 del 15-09-2016.

Il fabbricato dovrà essere posizionato nel rispetto delle distanze di sicurezza da impianti con pericolo di incendio o esplosione e da cavi telefonici interrati previste dalla normativa e dai regolamenti vigenti.

I locali cabina devono essere dotati di accesso diretto ed indipendente da via aperta al pubblico, sia per il personale, sia per un autogrù con peso a pieno carico superiore a 24 t.

Il manufatto cabina dovrà essere realizzato secondo la normativa vigente.

Si ricorda infine che attorno alla cabina dovrà essere comunque presente una fascia di terreno di circa 2 metri, mantenuta libera da qualsiasi altra struttura e/o impedimento, funzionale all'esercizio dell'impianto.

**\* dimensioni minime**

**La vasca del vano misure non deve essere accessibile dal vano utente.**

REV.	DATA	DESCRIZIONE REVISIONE	DISEGNATO	CONTROLLATO	APPROVATO
0	21.09.2022	PRIMA EMISSIONE	GREGORIN		



**INFRASTRUTTURE E RETI**  
 AREA REGIONALE VENETO E FRIULI VENEZIA GIULIA  
 UNITA' PGE-PLA-PL VFVG

Impianto: **Connessione alla rete e-distribuzione impianto di produzione di energia elettrica**  
**Ciente CHIRON ENERGY ASSET MANAGEMENT SRL**  
**Comune di Chions - PN**  
**Riferimento ID FOUR n° 336557749 lotti 1-2-3**

Numero elaborato: UD-41-336557749-003  
 Data: 21.09.2022

Scala: 1:100  
 N. Pag.: 1  
 di Pag.: 1

Titolo: **STD ai sensi della Delibera AEEG n. 99/08**  
**Allegato 3**  
**Dimensionamento di massima cabina di consegna MT e locale misura**

filename:  
 STD-336557749-Allegati-1-2-3.dwg

Spett.le  
CHIRON ENERGY SPV 18 S.R.L.  
Via Bigli 2  
20121 Milano MI

Codice Rintracciabilità: 336557749

Oggetto: **Comunicazione esito POSITIVO voltura della pratica 336557749**, per la connessione di un lotto di impianti di produzione sito in comune di Chions ( PN ), con potenza in immissione richiesta di 17580 kW.

Con riferimento alla Vostra richiesta di voltura della pratica di connessione in oggetto, Vi informiamo che la stessa ha avuto esito positivo e che i dati in essa riportati sono stati correttamente aggiornati sui nostri sistemi.

Vi ricordiamo che è a vostra disposizione il Contact Center di e-distribuzione S.p.A, Numero Verde 803.500. Il servizio è disponibile dal lunedì al venerdì dalle 9:00 alle 18:00 e il sabato dalle 9:00 alle 13:00. Potrà inoltre visitare il sito internet di e-distribuzione S.p.A, all'indirizzo web: [www.e-distribuzione.it](http://www.e-distribuzione.it), per informazioni, consigli utili sulle forniture di energia elettrica, servizi on-line, quali ad esempio la visualizzazione dei consumi di energia elettrica. Il sito dispone di sezioni dedicate a clienti e produttori con contenuti, schede pratiche e servizi facilmente consultabili.

Cordiali saluti

e-distribuzione S.p.A.



**Allegato A**

**Codice rintracciabilità 336557749**  
**LIVELLO DI TENSIONE CONNESSIONE: AT**  
**COMUNE IMPIANTO DI PRODUZIONE: CHIONS**  
**PROVINCIA IMPIANTO DI PRODUZIONE: Pordenone**

**Il sottoscritto**

**PAOLO PESARESI**, nato a **ANCONA** Provincia di **Ancona** nazione **Italia** il **03/02/1978**, codice fiscale **PSRPLA78B03A2710**, residente in **VIA BIGLI 2** nel Comune di **MILANO**, Provincia di **Milano** nazione **Italia**,

Legale Rappresentante del/della **CHIRON ENERGY SPV 18 S.R.L.** con sede in **VIA BIGLI 2 20121** nel Comune di **MILANO**, Provincia di **Milano** nazione Italia codice fiscale **12032620960** Partita IVA **12032620960**

in qualità di richiedente, ai sensi dell'Art.1 della Delibera dell'Autorità per l'Energia Elettrica ed il Gas n. 99/08, allegato A - Testo Integrato delle Connessioni Attive (TICA) e successive modifiche e integrazioni, consapevole delle responsabilità e delle sanzioni penali previste dall'art. 76 del DPR n. 445/2000 per false attestazioni e dichiarazioni mendaci

Preso atto di quanto riportato nell'informativa Privacy ai sensi dell'Art. 13 del Regolamento europeo in materia di protezione dei dati personali n. 2016/679 (di seguito "GDPR") riportata in calce al presente Allegato A

**Dichiara**

di aver preso visione e di accettare integralmente il preventivo per la connessione dell'impianto individuato dal codice rintracciabilità sopraindicato, le condizioni esposte e quanto altro specificato;

di avvalersi della facoltà di realizzare in proprio l'impianto di rete per la connessione ai sensi, dell'art. 30 del TICA impegnandosi a versare ad **e-distribuzione S.p.A.**, a seguito dell'ottenimento delle autorizzazioni per le opere di connessione, gli oneri di collaudo riportati nel preventivo.

**Si impegna:**

- ad inviare la comunicazione di completamento delle opere strettamente necessarie ai fini della realizzazione della connessione eventualmente previste nella specifica tecnica;
- a realizzare l'impianto di produzione e a consegnare la documentazione prevista dalla "Guida per le connessioni alla rete elettrica di **e-distribuzione S.p.A.** (disponibile nella sezione dedicata agli impianti di produzione del sito internet di **e-distribuzione S.p.A.**) riguardante l'impianto di produzione;
- ad assumersi la responsabilità degli oneri che dovessero eventualmente derivare per l'adeguamento di impianti di telecomunicazione a seguito di interferenze ai sensi dell'articolo 95 comma 9 del D.Lgs. 259/03.





---

**Dichiara in materia di procedimenti autorizzativi che:**

**l'impianto di produzione è sottoposto al procedimento unico di cui all'art. 12 del D.Lgs. n. 387/03 o al procedimento abilitativo semplificato di cui all'art. 6 D.Lgs. N. 28/2011 (PAS)**

A tal fine

dichiara che curerà tutti gli adempimenti per l'acquisizione delle autorizzazioni richieste dalla legge per la costruzione ed esercizio delle opere di rete (impianto di rete e interventi su rete esistente e/o sviluppo) per la connessione, compresi gli eventuali interventi sulla RTN, per l'ottenimento di ogni altro provvedimento amministrativo indispensabile per la cantierabilità delle opere stesse; dichiara, altresì, di provvedere all'acquisizione delle relative servitù di elettrodotto e di cabina elettrica; non richiede, quindi, a **e-distribuzione S.p.A.** di predisporre la relativa documentazione, e si impegna a sottoporre preliminarmente a **e-distribuzione S.p.A.** stessa, per il benessere tecnico, il progetto delle opere necessarie alla connessione

Il beneficiario dell'autorizzazione all'esercizio delle opere di rete per la connessione dovrà essere **e-distribuzione S.p.A.** (Terna per la parte RTN) e, pertanto, per tali opere non dovrà essere previsto l'obbligo di ripristino dello stato dei luoghi in caso di dismissione dell'impianto di produzione di energia elettrica.

DATA: 02/02/2023

FIRMA

Chiron Energy  
SPV 18 S.r.l.  
Via Bigli, 2 - 20121, Milano  
P.IVA e C.F. 42032620960  
REA MI - 2636124

---

Nel caso l'impianto di rete sia realizzato IN PROPRIO

Dà infine atto

di aver preso visione e di accettare integralmente le "Condizioni generali di contratto per il servizio di connessione alla rete elettrica di media tensione - opere a cura produttore" allegate al preventivo per la connessione

Inoltre, ai sensi e per gli effetti degli art. 1341 e 1342 c.c., il sottoscritto **PESARESÌ PAOLO**, con riferimento alle condizioni generali del contratto di connessione sopramenzionate, approva in particolare le seguenti clausole:

Art. 3.1 lett.d) lett.o),lett.p),lett.q) lett.r) ,

Art. 6.2. lett.d): Obblighi del PRODUTTORE

Art. 8.2: Limitazioni richiesta risarcitoria in caso di limitazione all'esercizio

Art. 9.2: Cessazione del servizio di connessione

Art.10.2: limitazione responsabilità **e-distribuzione S.p.A.**

Art.11.2: Efficacia delle condizioni generali di contratto in caso di trasferimento impianto di produzione

Art.13: Modifica ed integrazioni delle condizioni generali

Art.14: Cessione contratto

Art.15: Foro competente

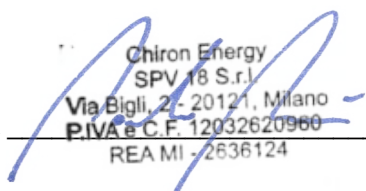

DATA: 02/02/2023

FIRMA   
Chiron Energy  
SPV 18 S.r.l.  
Via Bigli, 2 - 20121, Milano  
P.IVA e C.F. 12032620960  
REA MI - 2636124

**Con riferimento poi alle condizioni generali di contratto per il servizio di misura**

**Dà atto**

**di aver preso visione e di accettare integralmente le "Condizioni generali di contratto per il servizio di misura"**

DATA: 02/02/2023

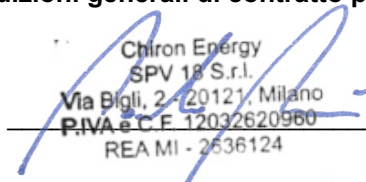
FIRMA   
Chiron Energy  
SPV 18 S.r.l.  
Via Bigli, 2 - 20121, Milano  
P.IVA e C.F. 12032620960  
REA MI - 2636124

Inoltre, ai sensi e per gli effetti degli art. 1341 e 1342 c.c., il sottoscritto **PESARESÌ PAOLO**, con riferimento alle condizioni generali del contratto per il servizio di misura, approva in particolare le seguenti clausole:

- Art. 4.3 e 4.5.: Obbligo richiedente
- Art. 5: Durata contratto e corrispettivo per recesso anticipato
- Art. 6: Risoluzione contratto
- Art. 7: Corrispettivi
- Art. 8: Fatturazione e pagamento
- Art.10.2 e 10.3: Responsabilità di **e-distribuzione S.p.A.** e del Richiedente
- Art.11.2: Efficacia del contratto anche dopo trasferimento impianto di produzione
- Art.14: Cessione contratto
- Art.15: Foro competente

DATA: 02/02/2023

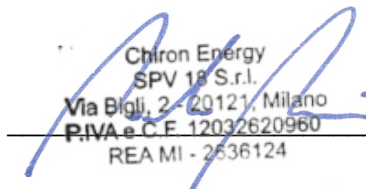
FIRMA   
Chiron Energy  
SPV 18 S.r.l.  
Via Bigli, 2 - 20121, Milano  
P.IVA e C.F. 12032620960  
REA MI - 2636124



## **Informativa Privacy ai sensi dell'Art. 13 del Regolamento europeo in materia di protezione dei dati personali n. 2016/679 (di seguito "GDPR")**

### **• Premessa**

e-distribuzione S.p.A. (di seguito, "e-distribuzione" o il "Titolare") è impegnata nel rispetto e nella protezione dei diritti e libertà fondamentali con riguardo al trattamento dei dati personali delle proprie controparti contrattuali. Con la presente informativa si desidera pertanto fornirLe le opportune informazioni sulle modalità e sulle finalità del trattamento stesso.

### **• Titolare del trattamento dei Dati Personali**

Titolare del trattamento, ai sensi dell'art. 13 del GDPR, è la società e-distribuzione S.p.A., con sede legale in Roma, via Ombrone n. 2, P.IVA di gruppo 15844561009.

Ai sensi dell'art. 4, n. 2, del GDPR, per "trattamento" di dati personali si intende: *"qualsiasi operazione o insieme di operazioni, compiute con o senza l'ausilio di processi automatizzati e applicate a dati personali o insiemi di dati personali, come la raccolta, la registrazione, l'organizzazione, la strutturazione, la conservazione, l'adattamento o la modifica, l'estrazione, la consultazione, l'uso, la comunicazione mediante trasmissione, diffusione o qualsiasi altra forma di messa a disposizione, il raffronto o l'interconnessione, la limitazione, la cancellazione o la distruzione"*.

### **• Responsabile della Protezione dei dati personali (RPD)**

Il Titolare ha nominato un Responsabile della Protezione dei dati personali (RPD) che può essere contattato al seguente indirizzo e-mail: [dpo.e-distribuzione@e-distribuzione.com](mailto:dpo.e-distribuzione@e-distribuzione.com) per tutte le questioni relative al trattamento dei Suoi dati personali.

### **• Tipologie di dati trattati**

Il Titolare tratterà i Suoi dati personali ("Dati Personali"), da Lei comunicati o acquisiti nel corso di un rapporto contrattuale con e-distribuzione stessa che, a titolo esemplificativo, possono essere:

- Dati identificativi: dati che permettono l'identificazione diretta, come i dati anagrafici;
- Dati di contatto: dati relativi alle comunicazioni elettroniche (via Internet o telefono), quali telefono, cellulare, e-mail, forniti al Titolare in fase di sottoscrizione o nel corso della durata del Contratto, necessari a contattarLa per fornire riscontri alle esigenze da Lei manifestate.

### **• Finalità e base giuridica del trattamento**

e-distribuzione tratterà i Suoi Dati personali per il conseguimento di finalità precise e solo in presenza di una specifica base giuridica prevista dalla legge applicabile in materia di privacy e protezione dei dati personali. Nello specifico la base giuridica del trattamento è costituita dai rapporti contrattuali con e-distribuzione, di un legittimo interesse di e-distribuzione od infine se e-distribuzione è tenuta a trattare i Dati personali in forza di un obbligo di legge.



## ● **Modalità del Trattamento**

Il Titolare tratterà i Dati Personali nel rispetto delle garanzie di riservatezza e delle misure di sicurezza previste dalla normativa vigente.

Il trattamento è effettuato anche con l'ausilio di mezzi elettronici o comunque automatizzati ed è svolto dal Titolare e/o da Responsabili di cui il Titolare può avvalersi per memorizzare, gestire e trasmettere i dati stessi.

## ● **Destinatari dei Dati Personali**

I Dati Personali da lei comunicati a e-distribuzione in virtù del rapporti contrattuali con e-distribuzione stessa potranno essere resi accessibili, per le finalità sopra menzionate:

- a. ai soggetti espressamente autorizzati dal Titolare, quali dipendenti e collaboratori addetti alle unità organizzative preposte al trattamento medesimo;
- b. ai soggetti designati responsabili ex art. 28 del GDPR, quali terzi fornitori di servizi in favore di e-distribuzione ai fini dell'esecuzione del Contratto ("Responsabili");
- c. alla capogruppo Enel S.p.A. e ad altre società del Gruppo.

## ● **Trasferimento dei Dati Personali**

I Suoi Dati Personali saranno trattati all'interno dell'Unione Europea e conservati su server ubicati in Germania, quindi all'interno dell'Unione Europea.

## ● **Periodo di conservazione dei Dati Personali**

Tutti i Suoi Dati Personali oggetto di trattamento per le finalità di cui sopra saranno conservati nel rispetto dei principi di proporzionalità e necessità, e comunque fino a che non siano state perseguite le finalità del trattamento al termine delle quali verranno cancellati, fatte salve le esigenze di difesa anche in ipotesi di eventuale contenzioso.

## ● **Diritti degli interessati**

Ai sensi degli artt. 15 – 21 del GDPR, in relazione ai Dati personali comunicati, Lei ha il diritto di:

- a. accedere e chiederne copia;
- b. richiedere la rettifica;
- c. richiedere la cancellazione;
- d. ottenere la limitazione del trattamento;
- e. opporsi al trattamento;
- f. ricevere in un formato strutturato, di uso comune e leggibile da dispositivo automatico i dati da Lei conferiti.

Per l'esercizio dei suoi diritti, Lei potrà:



1. inviare la richiesta ai canali tradizionali di e-distribuzione (casella di posta ordinaria: 5555 - 85100 Potenza (PZ), pec: e-distribuzione@pec.e-distribuzione.it e fax Fax 800046674);
2. contattare il Call Center al seguente numero verde gratuito 803.500.

Le ricordiamo che è un Suo diritto proporre un reclamo al Garante per la Protezione dei Dati Personali, mediante:

- a. Raccomandata A/R da inviarsi a: Garante per la protezione dei dati personali, Piazza di Monte Citorio, 121 00186 Roma
- b. e-mail all'indirizzo: [garante@gpdp.it](mailto:garante@gpdp.it); oppure: [protocollo@pec.gpdp.it](mailto:protocollo@pec.gpdp.it);
- c. fax al numero: 06/69677.3785.

Allegare scansione (fronte/retro) di un documento di riconoscimento in corso di validità





## Accettazione del preventivo

Stato	Avanzamento	Codice Pratica
Preventivo ricevuto	Verificata	336557749

Preventivo Allegati **Controllo e Inoltro**

Preventivo

*Tutti i dati sono stati inseriti correttamente.*

Allegati

*Tutti i dati sono stati inseriti correttamente.*

Inoltra al distributore

Salva

### Inoltra al distributore

**e-distribuzione S.p.A.** - Società con unico socio - Sede legale: 00198 Roma, via Ombrone 2 - Registro Imprese di Roma - R.E.A. 922436  
Gruppo IVA P. IVA 15844564008 Codice Fiscale 07573710000 - Carica Sociale - F. n. 2.800.000.000 data 2020-01-02

L'acquisizione della documentazione da parte del Distributore è rappresentata dallo stato "Inviato" nel Dettaglio documentale della Domanda di Connessione, riceverà una mail di conferma all'avvenuta ricezione da parte del Distributore.

Verificheremo le informazioni inserite e nel caso in cui emergessero eventuali incongruenze o necessità di integrazione della documentazione allegata Le invieremo apposita comunicazione.

Per questo inoltro non sarà inviata comunicazione via mail.

OK