

REGIONE PUGLIA



PROVINCIA DI
BARLETTA-ANDRIA-TRANI



COMUNE DI MINERVINO



Denominazione impianto:

SCAPANIZZA

Ubicazione:

**Comune di Minervino (BT)
Località "Scapanizza"**

Foglio: 47 / 44

Particelle: varie

PROGETTO DEFINITIVO

DI UN IMPIANTO SOLARE FOTOVOLTAICO CONNESSO ALLA RTN DELLA POTENZA DI PICCO PARI A 87.782,8 kWDC E POTENZA IN IMMISSIONE PARI A 76.429,92 kWAC, DELLE RELATIVE OPERE DI CONNESSIONE ALLA RTN RICADENTI NEI COMUNI DI MINERVINO (BT), VENOSA E MONTEMILONE (PZ) E PIANO AGRONOMO PER L'UTILIZZO A SCOPI AGRICOLI DELL'AREA.

PROPONENTE



SOLAR ENERGY VENTUNO S.r.l

SOLAR ENERGY VENTUNO S.R.L.

Via Sebastian Altmann, 9
39100 Bolzano (BZ)

P.IVA: 03084730211

PEC: solareenergyventuno.srl@legalmail.it

Codice Autorizzazione Unica 1YK00C8

ELABORATO

Aree non idonee - R.R. 24/2010

Tav. n°

7AP

Scala

Aggiornamenti	Numero	Data	Motivo	Eseguito	Verificato	Approvato
	Rev 0	Marzo 2021	Richiesta Provvedimento Autorizzativo Unico Regionale (P.A.U.R.) art. 27-bis D.Lgs 152/2006			
Rev1	Aprile 2023	Aggiornamento del layout in seguito alla richiesta del MASE con nota 0000407 del 16/01/2023				

IL PROGETTISTA

Dott. Ing. ANTONIO ALFREDO AVALLONE
Via Lama n.18 - 75012 Bernalda (MT)
Ordine degli Ingegneri di Matera n. 924
PEC: antonioavallone@pec.it
Cell: 339 796 8183



IL TECNICO

Dott. Ing. ANTONIO ALFREDO AVALLONE
Via Lama n.18 - 75012 Bernalda (MT)
Ordine degli Ingegneri di Matera n. 924
PEC: antonioavallone@pec.it
Cell: 339 796 8183



Spazio riservato agli Enti

SOMMARIO

- 1. PREMESSA**
- 2. DESCRIZIONE DELL' INTERVENTO**
- 3. ANALISI AREE NON IDONEE FER RR 24/2010**
- 4. CONCLUSIONE**

1 PREMESSA

La seguente Relazione Specialistica ha lo scopo di fornire le informazioni utili all'autorizzazione di un impianto fotovoltaico connesso alla rete Nazionale comprensivo delle scelte progettuali per la connessione e realizzazione di impianti elettrici, in media tensione (MT – 30 kV) ed in alta tensione (AT – 150 kV), necessari alla connessione dell'impianto di produzione di energia elettrica da fonte rinnovabile fotovoltaica di potenza $P = 87.782,2 \text{ kWp}$ (lato corrente continua) come indicato nella relazione tecnica di dettaglio denominata “ Relazione Tecnica Specialistica Tav PTO e_RT” ..

Di seguito sono descritte in maniera sintetica le opere impiantistiche utili alla realizzazione dell'impianto per l'immissione in rete meglio descritte nelle relazioni specialistiche contenute nel progetto.

La Società Solar Energy Ventuno Srl con sede in Bolzano (cap 39100, alla Via Sebastian Altmann n.9 –, P.IVA 03084740210, nell'ambito dei suoi piani di sviluppo di impianti di produzione di energia elettrica da fonte rinnovabile, prevede la realizzazione dell'impianto fotovoltaico in oggetto, di potenza $P = 87,7828 \text{ MWp}$, in località SCAPANIZZA, nel Comune di Minervino Murge (BT). A seguito della richiesta di connessione alla rete a 150 kV di RTN, e stata emessa da TERNA la STMG (Soluzione Tecnica Minima Generale), per la connessione, numero di pratica N° 202000003, che prevede la connessione su uno stallo a 150 kV della nuova Stazione a SE – 380 / 150 kV di TERNA di Montemilone.

La connessione dell'impianto prevede una linea di connessione in MT, a un livello di tensione di esercizio di 30 kV, che terminerà all'interno di una stazione elevatrice del produttore 30 / 150 kV, da cui, si dipartirà una linea in cavo interrato in AT – 150 kV, fino a raggiungere lo stallo a 150 kV predisposto da TERNA per la connessione. Come si vedrà più avanti, a livello di media tensione 30 kV si utilizzerà la connessione con la soluzione del “condominio condiviso”, secondo la quale sullo stesso sistema a 30 kV si collegheranno due produttori, secondo le condizioni dettate da TERNA ed agli accordi tra i produttori stessi. I produttori che faranno parte del ”condominio tra questi l'impianto oggetto di autorizzazione denominato, **BIO-001 Minervino.**

Inoltre nella “ Relazione Tecnica Specialistica Tav PTO e_RT” si descrivono, tutte le pertinenze necessarie all'immissione dell'energia generata dall' impianto di produzione denominato **BIO-001 Minervino.**

La presente relazione ha il fine di verificare la compatibilità del progetto per la realizzazione di un parco fotovoltaico proposto dalla società **SOLAR ENERGY VENTUNO S.r.l.** con sede legale in Bolzano Via Sebastian Altmann n. 9, con il Regolamento Regionale n.24/2010

della Regione Puglia.

Il RR 24/2010 ("Linee Guida per l'autorizzazione degli impianti alimentati da fonti rinnovabili", recante la individuazione di aree e siti non idonei alla installazione di specifiche tipologie di impianti alimentati da fonti rinnovabili nel territorio della Regione Puglia".) è il Regolamento attuativo del Decreto del Ministero per lo Sviluppo Economico del 10 settembre 2010, che stabilisce le Linee guida per l'autorizzazione degli impianti alimentati da fonti rinnovabili.

La proposta progettuale è finalizzata alla realizzazione di un impianto fotovoltaico per la produzione di energia elettrica da fonte rinnovabile solare, costituito da inseguitori solari bifacciali di potenza nominale complessiva pari a 87,7828 MWp, da realizzarsi nella Provincia di Barletta-Andria-Trani, nel territorio comunale di Minervino (BT) in località Scapanizza in cui insiste l'impianto e le opere di connessione.

2 DESCRIZIONE DELL' INTERVENTO

L'impianto di produzione sarà costituito da inseguitori solari bifacciali di potenza nominale complessiva pari a 87,7828 MWp. L'area d'intervento, per la realizzazione dell'impianto fotovoltaico ricade interamente nel Comune di Minervino (BT) in località Scapanizza.

L'area che è nella disponibilità della SOLAR ENERGY VENTUNO S.r.l. mediante la stipula di Preliminari di Compravendita regolarmente registrati con i proprietari delle aree interessate, presenta un'estensione complessiva di circa 160 ettari e rientra nel Foglio 173 III NO (Lamalunga) Carta Topografica dell'IGM alla scala 1:25000, ubicata geograficamente a Nord-Ovest del centro abitato del comune di Minervino da cui dista circa 6,0 Km, e a nord dell'invaso di Locone distante circa 900 m. Tale sito di progetto è ubicato in un settore di bassa collina all'interno di una vasta area, da una quota massima di 235 m s.l.m ad una minima di 135 m s.l.m. Parte del cavidotto esterno che collega il parco alla Stazione Elettrica di utenza sono ubicati nel Comune di Venosa e Montemilone su viabilità pubblica esistente, anche la stessa stazione elettrica utenza è ubicata nel Comune di Montemilone come da STMG, soluzione di connessione numero di pratica N° 202000003, che prevede la connessione su uno stallo a 150 kV della nuova Stazione a SE – 380 / 150 kV di TERNA di Montemilone, emessa da TERNA .

Di seguito si riporta la tabella riepilogativa, in cui sono indicate per ciascun lotto le relative coordinate (UTM fuso 33) e le particelle catastali, con riferimento al catasto dei terreni dei Comune di Minervino.

Tabella dati geografici e catastali dell'impianto fotovoltaico:

COORDINATE UTM 33 WGS84			DATI CATASTALI		
LOTTO	E	N	Comune	foglio n.	part. n.
1	584893.31	4552692.93	Minervino	47	45-58-71-72-73-74-80-86-4-59-60-69-70-75-79-87-89-93-95-97
	584893.31	4552692.93	Minervino	46	256-257-258-9
2	581978.06	4552445.88	Minervino	44	21-55
	582520.75	4551902.40	Minervino	44	1-46-461
	582771.80	4551616.56	Minervino	44	460-11
3	583116.68	4551345.64	Minervino	44	3-4-7-13-14-15-17-19-24-25-26-27-33-34-50-51-52-53-54-65

3 ANALISI AREE NON IDONEE FER RR 24/2010

Di seguito verrà analizzato l'intervento progettuale rispetto alle componenti a valenza ambientale, tra quelle definite aree non idonee nel Regolamento 24/2010. Si ricorda ad ogni buon conto che relativamente al Regolamento n.24 la sentenza del TAR Lecce n. 2156 del 14 settembre 2011 dichiara illegittime le linee guida pugliese (R.R.24/2010) laddove prevedono un divieto assoluto di realizzare impianti a fonti rinnovabili nelle aree individuate come non idonee.

L'analisi ha evidenziato che l'impianto fotovoltaico:

- **non ricade** nella perimetrazione e **né** nel buffer di 200 m di nessuna Area Naturale Protetta Nazionale e Regionale, delle Zone Umide Ramsar, di Siti d'importanza Comunitaria - SIC, delle Zone di Protezione Speciale – ZPS;
- **non ricade** in aree di connessione (di valenza naturalistica);
- **non ricade** nella perimetrazione di nessuna Area I.B.A.;



Figura: Beni naturali tratti dal sito Impianti FER

IMPIANTO DI PROGETTO

- **non ricade** in siti dell'Unesco. Il sito Unesco più prossimo è ad oltre 16 km nel territorio ed è "Andria";



Figura: Siti Unesco tratti dal sito Impianti FER

Una considerazione specifica meritano i beni tutelati dal D.Lgs 42/04: alcuni beni perimetrati nel sito "aree FER della Regione Puglia", erano aree di tutela individuate nel PUTT in vigore

all'epoca dell'entrata in vigore del RR24. La disciplina di tutela di dette aree è stata oggi superata in seguito all'adozione e alla successiva approvazione del PPTR. Tutto ciò premesso, di seguito la compatibilità è stata eseguita sulla base dei beni paesaggistici del PPTR in vigore.

L'analisi ha evidenziato che l'impianto fotovoltaico:

- **non ricade** in prossimità e **né** nel buffer di 300 m di Territori costieri e Territori contermini ai laghi (art.142 D.Lgs. 42/04);
- **non ricade** in prossimità e **né** nel buffer di 150 m da Fiumi Torrenti e corsi d'acqua (art.142 D.Lgs. 42/04). Solo il cavidotto interrato attraversa tali acque seguendo le prescrizioni previste nello Studio di SIA;
- **non ricade** in prossimità e **né** nel buffer di 100 m di Boschi (art.142 D.Lgs. 42/04);
- **non ricade** in prossimità e **né** nel buffer di 100 m di immobili e aree dichiarate di notevole interesse pubblico (art.136 D.Lgs. 42/04) e di Beni Culturali (parte II D.Lgs. 42/04);
- **non ricade** in prossimità e **né** nel buffer di 100 m di Zone archeologiche (art.142 D.Lgs. 42/04);
- **non ricade** in prossimità e **né** nel buffer di 100 m da Tratturi (art.142 D.Lgs. 42/04), ad eccezione del cavidotto interrato che attraversa il seguente tratturo:
 - parte del Regio Tratturello Canosa-Monteserico-Palmira, oggi la S.P. n. 4; quindi il cavidotto è realizzato nella sede stradale esistente ,che occupa il tracciato del tratturo sopra menzionato, l'attraversamento verranno eseguito con l'impiego della tecnica della Trivellazione teleguidata.
- **non ricade** in aree a pericolosità idraulica (AP e MP) del PAI e pericolosità geomorfologica (PG2 e PG3) del PAI;
- **non ricade** nella perimetrazione delle Grotte e relativo buffer di 100 m, **né** nella perimetrazione di lame, gravine e versanti;
- **ricade** nel raggio di 10 km dai Coni Visivi,precisamente il cono visivo di Minervino;.



Figura 3: Coni Visivi tratti dal sito Impianti FER



4 CONCLUSIONE

L'analisi delle aree non idonee FER del Regolamento 24/2010, relativamente all'area di inserimento del parco fotovoltaico di progetto, non ha messo in evidenza alcuna diretta interferenza con l'impianto di progetto.

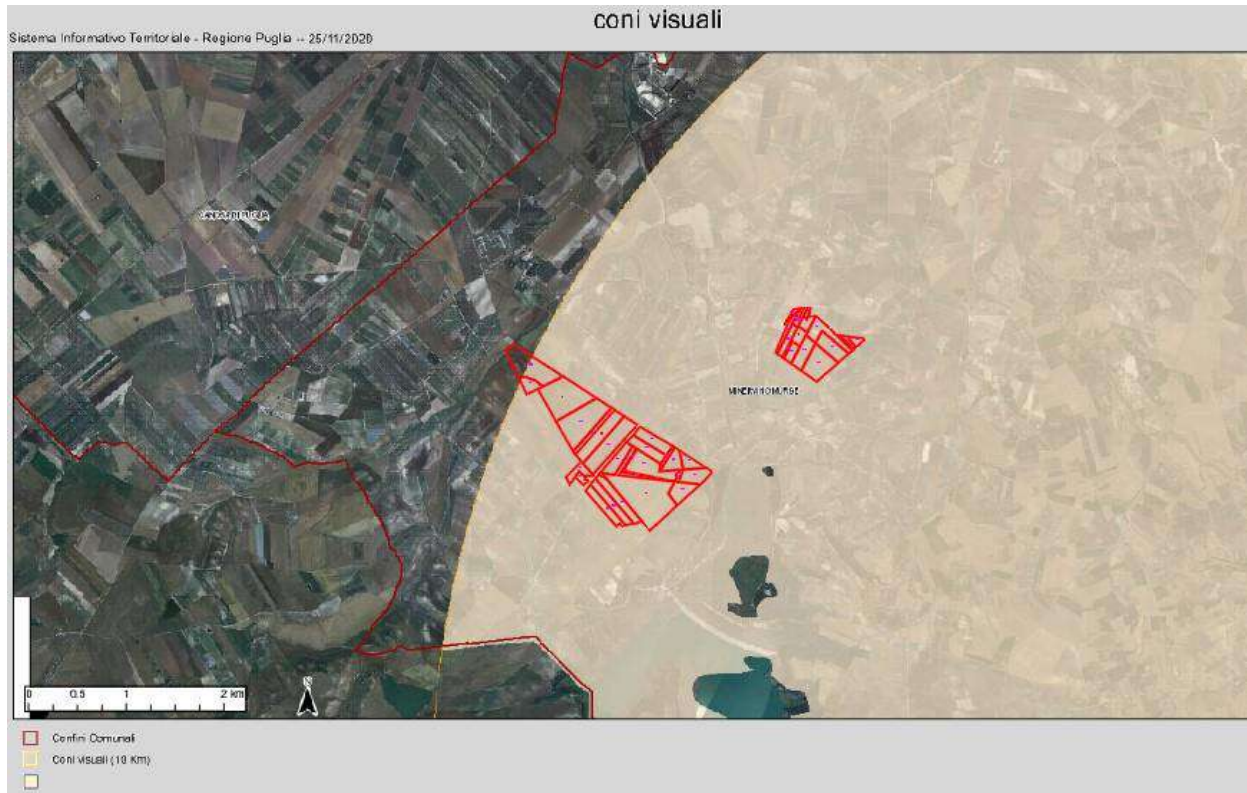
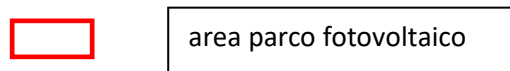
Fa eccezione il cavidotto interrato che attraversano corsi d'acqua presenti nell'area d'inserimento del progetto, e trattati come dettagliatamente approfondito negli studi di VIA, l'attraversamento avverrà tramite trivellazione teleguidata.