



FEBBRAIO 2023

## FLYNIS PV 43 S.r.L.

IMPIANTO INTEGRATO AGRIVOLTAICO  
COLLEGATO ALLA RTN

POTENZA NOMINALE 17 MW

COMUNE DI GALATINA (LE)

Montagna

## STUDIO DI IMPATTO AMBIENTALE Sintesi non Tecnica

### Progettisti (o coordinamento)

Ing. Laura Maria Conti n. ordine Ing. Pavia 1726

### Codice elaborato

2983\_5372\_GA\_VIA\_R02\_Rev0\_SNT

## Memorandum delle revisioni

Cod. Documento	Data	Tipo revisione	Redatto	Verificato	Approvato
2983_5372_GA_VIA_R02_Rev0_SNT	02/2023	Prima emissione	G.d.L	MCu	L.Conti

## Gruppo di lavoro

Nome e cognome	Ruolo nel gruppo di lavoro	N° ordine
Laura Maria Conti	Direzione Tecnica	Ordine Ing. Pavia 1726
Corrado Pluchino	Responsabile Tecnico Operativo	Ordine Ing. Milano A27174
Marco Corrù	Project Manager	
Riccardo Festante	Progettazione Elettrica, Rumore e Comunicazioni	Tecnico acustico/ambientale n. 71
Paola Scaccabarozzi	Ingegnere Idraulico	
Giulia Peirano	Architetto	Ordine Arch. Milano n. 20208
Fabio Lassini	Ingegnere Idraulico	Ordine Ing. Milano A29719
Mauro Aires	Ingegnere strutturista	Ordine Ing. Torino 9583J
Sergio Alifano	Architetto	
Vincenzo Ferrante	Ingegnere Strutturista	
Andrea Delussu	Ingegnere Elettrico	
Matthew Piscedda	Perito Elettrotecnico	
Matteo Cuda	Esperto in Scienze Ambientali	
Paolo Pallavicini	Ingegnere Ambientale	
Davide Chiappari	Biologo Ambientale	

### Montana S.p.A.

Via Angelo Carlo Fumagalli 6, 20143 Milano  
Tel. +39 02 54 11 81 73 | Fax +39 02 54 12 98 90

Milano (Sede Certificata ISO) | Brescia | Palermo | Cagliari | Roma | Siracusa

C. F. e P. IVA 10414270156

Cap. Soc. 600.000,00 €

[www.montanambiente.com](http://www.montanambiente.com)





<b>Nome e cognome</b>	<b>Ruolo nel gruppo di lavoro</b>	<b>N° ordine</b>
Luca Morelli	Ingegnere Ambientale	
Graziella Cusmano	Architetto	
Andrea Amantia	Geologo	
Michele Cimino	Geometra	
Andrea Incani	Perito Industriale elettrotecnico- INDITEC	
Leonardo Cuscito	Perito Agrario laureato	Periti Agrari della provincia di Bari, n° 1371
Eliana Santoro	Agronomo	Agronomo albo n.883 dottori agronomi e forestali provincia di Torino
Emanuela Gaia Forni	Dott.ssa Scienze e Tecnologie Agrarie	
Edoardo Bronzini	Agronomo	Albo n.1026 Dottori Agronomi e Forestali Provincia di Torino
Michele Pecorelli (Studio Geodue)	Geologo - Indagini Geotecniche Geodue	Ordine Geologi Puglia n. 327
Marianna Denora	Architetto - Acustica	Ordine Architetti Bari, Sez. A n. 2521
Caterina Polito	Archeologo	Operatori abilitati all'archeologia preventiva n.2617
Massimiliano Marchica	Progetto di Connessione	Ordine degli Ingegneri della Provincia di Agrigento n. 1510A

**Montana S.p.A.**

Via Angelo Carlo Fumagalli 6, 20143 Milano  
Tel. +39 02 54 11 81 73 | Fax +39 02 54 12 98 90

Milano (Sede Certificata ISO) | Brescia | Palermo | Cagliari | Roma | Siracusa

C. F. e P. IVA 10414270156

Cap. Soc. 600.000,00 €

[www.montanambiente.com](http://www.montanambiente.com)





## INDICE

1. PREMESSA.....	5
2. LOCALIZZAZIONE DEL PROGETTO .....	8
3. I VINCOLI E GLI ELEMENTI DI TUTELA CONSIDERATI.....	9
4. DESCRIZIONE DEL PROGETTO .....	11
5. MITIGAZIONE DELL'IMPIANTO.....	17
6. IMPIANTO OLIVICOLO SUPERINTENSIVO .....	29
7. TEMPI DI COSTRUZIONE E DISMISSIONE DELL'IMPIANTO .....	31
8. CARATTERISTICHE DELLE FASI DI VITA DEL PROGETTO.....	33
8.1 FASE DI COSTRUZIONE.....	33
8.1.1 Fabbisogno e consumo di energia, natura e quantità dei materiali impiegati .....	33
8.1.2 Valutazione dei residui e delle emissioni prodotte .....	33
8.2 FASE DI ESERCIZIO DELL'IMPIANTO.....	35
8.2.1 Fabbisogno e consumo di energia, natura e quantità dei materiali impiegati .....	36
8.2.2 Valutazione dei residui e delle emissioni prodotte .....	36
8.3 FASE DI DISMISSIONE DEL PROGETTO.....	37
8.3.1 Consumo di risorse, rifiuti ed emissioni prodotte.....	37
8.4 RISCHIO DI GRAVI INCIDENTI E CALAMITA' .....	38
9. ALTERNATIVE DI PROGETTO .....	39
9.1 ALTERNATIVA ZERO .....	39
9.2 ALTERNATIVE RELATIVE ALLA CONCEZIONE DEL PROGETTO.....	40
9.3 ALTERNATIVE RELATIVE ALLA TECNOLOGIA.....	41
9.4 ALTERNATIVE RELATIVE ALL'UBICAZIONE .....	41
9.5 ALTERNATIVE RELATIVE ALLA DIMENSIONE PLANIMETRICA .....	41
10. GLI IMPATTI DEL PROGETTO SULL'AMBIENTE E SULL'UOMO.....	43
10.1 CUMULO CON ALTRI PROGETTI .....	48
11. CONCLUSIONI .....	54

## 1. PREMESSA

Il presente documento costituisce la Sintesi Non Tecnica<sup>1</sup> per il progetto relativo alla realizzazione e all'esercizio di un impianto Agri-voltaico costituito dall'integrazione tra un impianto di produzione di energia elettrica fotovoltaico e un impianto olivicolo super intensivo.

### COS'È UN IMPIANTO AGRIVOLTAICO

Si tratta di una via di mezzo tra agricoltura e rinnovabile. Consiste nel produrre energia rinnovabile tramite i pannelli solari senza sottrarre terreni produttivi all'agricoltura e all'allevamento, ma bensì andando ad integrare le due attività. Rappresenta un sistema integrato di produzione di energia solare e agricola che consente di massimizzare la produzione di energia elettrica da fonte solare, incrementando la resa agricola tramite l'ombreggiamento generato dai moduli fotovoltaici andando così a ridurre lo stress termico sulle colture. Si tratta quindi di un sistema incentrato sulla resa qualitativa dei prodotti della terra.



Figura 1.1: Esempi Impianti Agri-voltaici

L'idea progettuale prevede che la superficie tra le file dei moduli fotovoltaici sia destinata alla coltivazione di un impianto olivicolo super-intensivo, costituito da olivi posizionati ad una distanza di circa 1,1 m l'uno dall'altro con un rapporto di numero di elementi arborei pari a 850 per ettaro. Data la forte ambizione agricola del progetto sono stati considerati gli spazi per la movimentazione delle macchine agricole all'interno del Sito.

Tabella 1.1: Tipologia di olivicoltura

TIPOLOGIA DI OLIVICOLTURA	CARATTERISTICHE
Olivicoltura tradizionale	<p>L'Italia è un paese in cui l'olio extravergine di oliva è un prodotto di eccellenza, consumato largamente nella nostra alimentazione e prodotto da secoli in molte regioni. Ancora oggi i sistemi di coltivazione delle piante di olivo dominanti in Italia sono per lo più ascrivibili ad un'<u>olivicoltura tradizionale</u> che presenta alcune caratteristiche distintive:</p> <ul style="list-style-type: none"><li>• Bassa densità d'impianto con meno di 200 alberi per ettaro.</li><li>• Suolo spesso irregolare, prevalentemente collinare.</li><li>• Alta produttività per albero ma bassa produttività per ettaro.</li></ul>

<sup>1</sup> Documento che permette a tutti, e non solo a tecnici qualificati in materia, di capire e valutare il progetto e gli effetti che può generare sull'ambiente e sull'uomo.



TIPOLOGIA DI OLIVICOLTURA	CARATTERISTICHE
	<ul style="list-style-type: none"> <li>Bassa meccanizzazione e conseguenti costi elevati di produzione.</li> </ul> <p>Un <b>oliveto tradizionale</b>, inoltre, spesso si sviluppa su superfici contenute e la raccolta e la gestione resta per lo più manuale, seppur con qualche aiuto da parte delle nuove tecnologie.</p>
Olivicoltura intensiva	<p>A partire dagli anni Sessanta, per competere con gli altri produttori mondiali, si è assistito all'affermarsi della <b>coltivazione intensiva dell'olivo</b> che assicura una resa maggiore e una più innovativa meccanizzazione. Ecco i fattori che caratterizzano un oliveto ad alta densità:</p> <ul style="list-style-type: none"> <li>Densità di impianto con 250/400 <b>piante di olivo</b> per ettaro.</li> <li>Sesti regolari, solitamente di forma rettangolare.</li> <li>Impianti di irrigazione e raccolta meccanizzate delle olive dall'albero.</li> <li>Alta produttività di olio extravergine di oliva per ettaro.</li> </ul> <p>La <b>coltivazione intensiva dell'olivo</b> assicura quindi una remuneratività economica maggiore rispetto all'olivicoltura tradizionale e una resa migliore, anche se la potatura viene ancora eseguita manualmente e il <b>raccolto meccanizzato</b> si limita alla pianta singola.</p>
Olivicoltura super intensiva	<p>Sul modello spagnolo, anche in Italia hanno cominciato ad affermarsi gli <b>impianti di oliveto superintensivi</b>, facendo ulteriori passi in avanti rispetto alla coltivazione intensiva dell'olivo in termini di resa, risparmio dei costi ed efficienza. Le differenze tra <b>oliveto tradizionale e superintensivo</b> sono notevoli ed ecco quali sono le principali caratteristiche di un <b>oliveto ad alta densità</b>:</p> <ul style="list-style-type: none"> <li>Alta densità di impianto, tra 600 e 1600 piante di olivo per ettaro.</li> <li>Ridotte dimensioni delle chiome e sistemazione a filari paralleli.</li> <li>Impiego di macchine potatrici e raccogliatrici che agiscono non sul singolo albero ma sulla parete produttiva.</li> <li>Precocissima entrata in produzione e altissima resa.</li> </ul> <p>L'<b>olivicoltura superintensiva</b> si configura quindi come un metodo vantaggioso dal punto di vista economico ma che non compromette l'eccellente qualità del prodotto finale, anzi è stato ampiamente dimostrato che l'<b>olivicoltura ad alta densità</b> non peggiora la qualità degli oli ma la esalta.</p>

L'impianto fotovoltaico sarà allacciato alla rete di Distribuzione MT con tensione nominale di 20 kV tramite costruzione di due Cabine di Consegna, connesse in antenna dalla Cabina Primaria di COLLEMETO CP.

La sottostazione di trasformazione permette di immettere nella rete di distribuzione nazionale l'energia prodotta dall'impianto in progetto.



*Figura 1.2: Esempio di sottostazione di trasformazione*

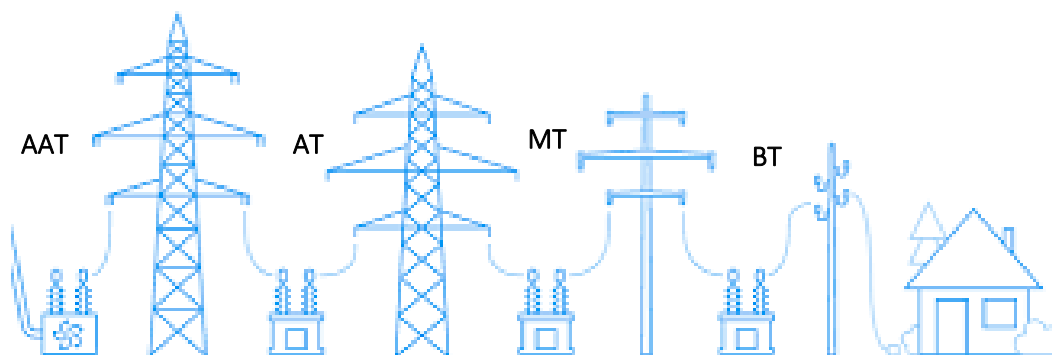

*Figura 1.3: Distribuzione dell'Energia Elettrica*

### ALTA, MEDA E BASSA TENSIONE

L'energia elettrica viene prodotta nelle centrali dislocate nel territorio italiano e poi trasportata fino alle nostre case tramite la rete elettrica nazionale alimentata in corrente alternata ed alla frequenza di 50 Hz. La rete è composta da una serie di stazioni elettriche di trasformazione e di linee, o elettrodotti, che si distinguono in base alla tensione di esercizio:

- Altissima tensione AAT: superiore a 150 Kv
- Alta tensione AT: tra 30 e 150 kV
- Media tensione MT: tra 1 e 30 Kv (es: utilizzata per illuminazione pubblica)
- Bassa tensione BT: inferiore a 1 kV (es: uso domestico)

La rete elettrica nazionale è principalmente divisa in due parti:

- Rete di trasmissione ad altissima AAT e alta tensione
- di distribuzione in media MT e bassa tensione BT

## 2. LOCALIZZAZIONE DEL PROGETTO

Il progetto in esame è ubicato nel territorio comunale di Galatina, in Provincia di Lecce. L'area di progetto è divisa in 4 sezioni denominate A, B, C e D, situate a circa 4,3 km a nord ovest del centro abitato di Galatina (LE).

Le quattro sezioni sono adiacenti tra di loro, sia la sezione B che la sezione C risultano separate dalla sezione A da strade vicinali di accesso alla Masseria Lama. L'area di progetto è collocata a circa 1,8 km a sud est dal centro abitato di Collemeto, ad est della strada Vicinale Le Longhe, a nord della Contrada Lo Vita e a ovest della strada Vicinale Guidano (Figura 2.1).

L'area di progetto presenta un'estensione complessiva catastale pari a 33,75 ettari ed un'area recintata pari a 26,26 ha (sezione A di 17,73 ha, sezione B di 2,11 ha, sezione C di 2,79 ha e sezione D di 3,63 ha).



Figura 2.1: Localizzazione dell'impianto. In blu la sezione A, in giallo la sezione B, in magenta la sezione C e in rosso la sezione D.

Saranno realizzate due cabine di consegna e due linee di connessione dedicate, una per ciascuna cabina, che collegheranno le cabine di consegna alla Cabina Primaria denominata "Collemeto CP". Le linee di connessione saranno in cavo interrato 20 kV e con lunghezza pari a circa 6,03 km

### ESPOSIZIONE

la corretta esposizione di un impianto fotovoltaico tradizionale è infatti quella a sud, anche se sono accettabili gli orientamenti a est od ovest o gli intermedi sud-est e sud-ovest. Da escludere invece le esposizioni a nord, nord-est e nord-ovest che renderebbero il nostro impianto poco produttivo.

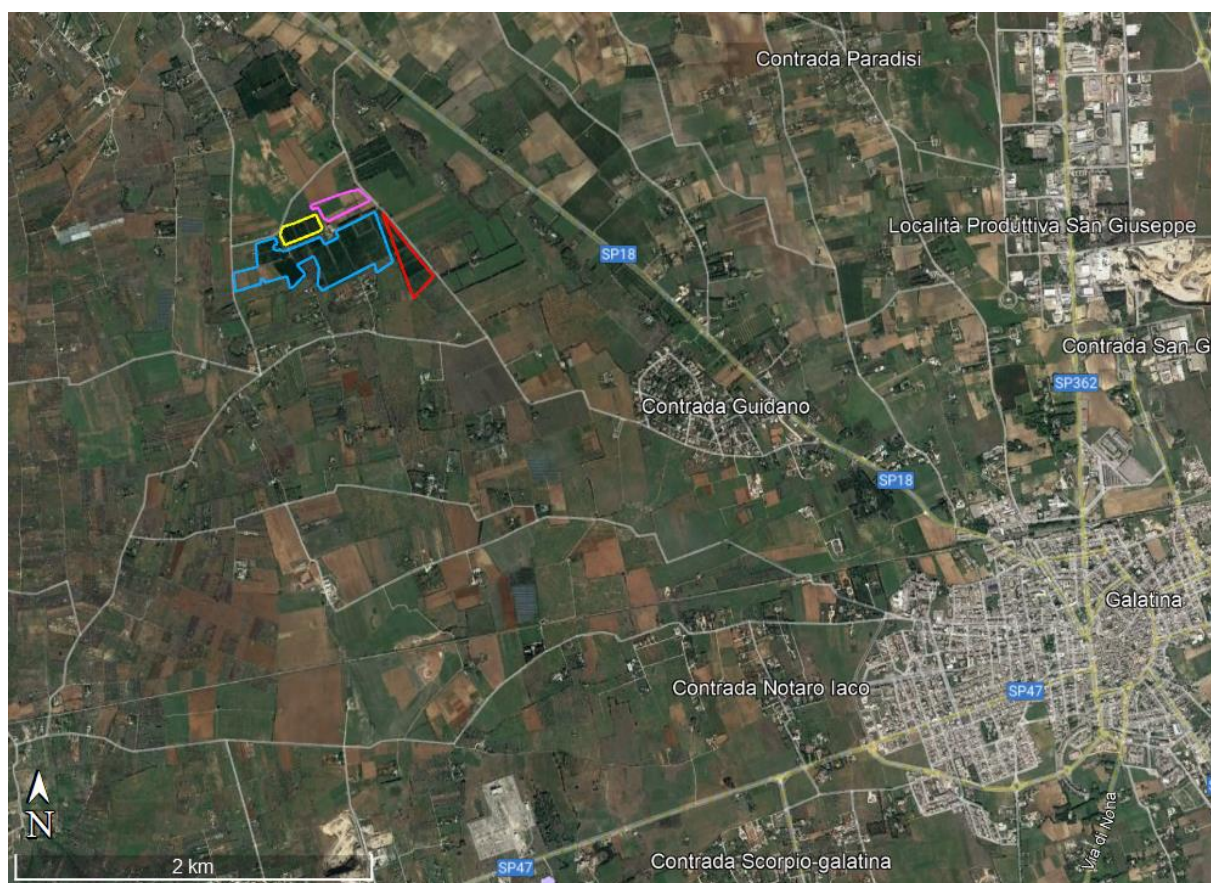

### 3. I VINCOLI E GLI ELEMENTI DI TUTELA CONSIDERATI

Per poter realizzare un impianto fotovoltaico è necessario analizzare gli strumenti di pianificazione territoriale vigenti e valutare la presenza di vincoli. Gli strumenti di pianificazione e i programmi settoriali definiscono attraverso delle specifiche norme e per ogni area del territorio di cui trattano, cosa può essere realizzato e cosa no in una determinata area.

All'interno dello Studio di impatto Ambientale sono stati analizzati i seguenti Piani ed è stata verificata la conformità della realizzazione dell'impianto agli stessi.

*Tabella 3.1: Valutazione della conformità del progetto agli strumenti di pianificazione*

PIANO O PROGRAMMA	A COSA SERVE	CONFORMITÀ DEL PROGETTO
<b>Piano Energetico Ambientale Regionale (PEAR)</b>	Strumento di programmazione strategica con cui la Regione definisce i propri obiettivi di risparmio energetico e di sviluppo delle fonti energetiche rinnovabili.	Conforme
<b>Piano Paesaggistico Territoriale Regionale (PPTR)</b>	Definisce Le misure di indirizzo e prescrittività paesaggistica al fine di salvaguardare e valorizzare gli ambiti e i sistemi di maggiore rilevanza regionale: laghi, fiumi, navigli, rete irrigua e di bonifica, montagna, centri e nuclei storici, geositi, siti UNESCO, percorsi e luoghi di valore panoramico e di fruizione del paesaggio.	Il piano individua degli elementi archeologici e paesaggistici da tutelare in prossimità del sito e lungo la linea di connessione. Per valutare la conformità al progetto è stata allegata un'apposita relazione archeologica.
<b>Piano territoriale di coordinamento provinciale (PTCP) di Lecce</b>	Definisce ai sensi della l.r. n. 12 del 2005 "Legge per il governo del territorio", gli obiettivi generali relativi all'assetto e alla tutela del proprio territorio connessi ad interessi di rango provinciale o sovracomunale o costituenti attuazione della pianificazione regionale.	Conforme
<b>Piano Urbanistico Comunale di Galatina</b>	Definisce la strutturazione del territorio comunale (secondo le fasi della sua attuazione - L.R. 20/2001, artt. 15 e 16 -), sia per la disciplina dell'attività edilizia pubblica e privata	Conforme
<b>Piano regionale di qualità dell'aria</b>	Strumento per la programmazione, il coordinamento ed il controllo in materia di inquinamento atmosferico, finalizzato al miglioramento progressivo delle condizioni ambientali e alla salvaguardia della salute dell'uomo e dell'ambiente.	Conforme
<b>Piano di Tutela delle Acque</b>	Persegue la protezione e la valorizzazione delle acque superficiali e sotterranee del nostro territorio nell'ottica dello sviluppo sostenibile della comunità e per il pieno raggiungimento	Conforme



PIANO O PROGRAMMA	A COSA SERVE	CONFORMITÀ DEL PROGETTO
	degli obiettivi ambientali previsti dalla direttiva quadro acque 2000/60/CE.	
<b>Piano di Bacino per l'assetto idrogeologico</b>	Ha la finalità di ridurre il rischio idrogeologico entro valori compatibili con gli usi del suolo in atto, in modo tale da salvaguardare l'incolumità delle persone e ridurre al minimo i danni ai beni esposti.	La conformità è verificata da apposita documentazione tecnica redatta "Relazione Idraulica e Geologica"
<b>Aree non idonee per le energie rinnovabili</b>	Apposite aree individuate dalla Regione e dallo Stato all'interno delle quali non è consigliabile realizzare impianti a fonte energetica rinnovabile	Conforme
<b>Rete Natura 2000</b>	Sistema di aree destinate alla conservazione della diversità biologica presente nel territorio dell'Unione Europea ed in particolare alla tutela di una serie di habitat, specie animali e vegetali ritenute meritevoli di protezione a livello continentale.	Conforme
<b>Important Bird Areas (IBA)</b>	Aree che rivestono un ruolo chiave per la salvaguardia degli uccelli e della biodiversità, la cui identificazione è parte di un progetto a carattere mondiale,	Conforme
<b>Altre aree protette</b>	Aree individuate dalla regione che ricoprono un ruolo importante per la protezione della flora e della fauna	Conforme
<b>Vincoli paesaggistici</b>	Elementi di carattere paesaggistico individuati dalla normativa vigente che devono essere tutelati.	Conforme

Per maggiori approfondimenti in tema di pianificazione e vincoli presenti in prossimità del sito si rimanda allo Studio di Impatto Ambientale. (Rif. 2983\_5372\_MG\_VIA\_R01\_Rev0\_Studio di Impatto Ambientale

#### 4. DESCRIZIONE DEL PROGETTO

Nella seguente Tabella sono riepilogate in forma sintetica le principali caratteristiche tecniche dell'impianto di progetto.

Tabella 4.1: Dati di progetto

ITEM	DESCRIZIONE	
Richiedente	FLYNIS PV 43 S.r.L.	
Luogo di installazione:	GALATINA (LE)	
Denominazione impianto:	GALATINA	
Potenza di picco (MW <sub>p</sub> ):	17 MWp	
Informazioni generali del sito:	Sito ben raggiungibile, caratterizzato da strade esistenti, idonee alle esigenze legate alla realizzazione dell'impianto e di facile accesso. La morfologia è piuttosto regolare.	
Connessione:	Interfacciamento alla rete mediante soggetto privato nel rispetto delle norme CEI Strutture metalliche in acciaio zincato tipo tracker fissate a terra su pali	
Tipo strutture di sostegno:	 <p style="text-align: center;"><i>Figura 4.1 Esempio di struttura a tracker monoassiale</i></p>	
Inclinazione piano dei moduli:	+55° / -55°	
Azimut di installazione:	0°	
Caratterizzazione Urbanistico Vincolistica	Il Piano Urbanistico Generale del Comune di Galatina colloca l'Area di intervento in <i>Zone E3- Zone Agricole</i>	
Sezioni aree impianto:	n. 4 denominate A, B, C e D	
Cabine di Campo:	n. 10 cabine distribuite in campo	
Cabine di Consegna:	n. 2 cabine interne ai campi FV	
Rete di collegamento:	20 kV	
Coordinate (punto centrale del campo):	Sezione A	
	Latitudine 40.191265° N Longitudine 18.112970° E	Latitudine 40.191318° N Longitudine 18.112963° E

Per la Progettazione si è tenuto conto di:

- rispetto del PAI sulla base dell'ultimo aggiornamento nella predisposizione del layout;
- scelta preliminare della tipologia impiantistica, ovvero impianto fotovoltaico a terra tipo tracker con tecnologia moduli BI-facciali;
- ottimizzazione dell'efficienza di captazione energetica realizzata mediante orientamento dinamico dei pannelli;
- disponibilità delle aree, morfologia ed accessibilità del sito acquisita sia mediante sopralluoghi che rilievo topografico di dettaglio.

Oltre a queste assunzioni preliminari si è proceduto tenendo conto di:

- rispetto delle leggi e delle normative di buona tecnica vigenti;
- soddisfazione dei requisiti di performance di impianto;
- conseguimento delle massime economie di gestione e di manutenzione degli impianti progettati;
- ottimizzazione del rapporto costi/benefici;
- impiego di materiali componenti di elevata qualità, efficienza, lunga durata e facilmente reperibili sul mercato;
- riduzione delle perdite energetiche connesse al funzionamento dell'impianto, al fine di massimizzare la quantità di energia elettrica immessa in rete.

Si riporta di seguito il layout di impianto<sup>2</sup>.

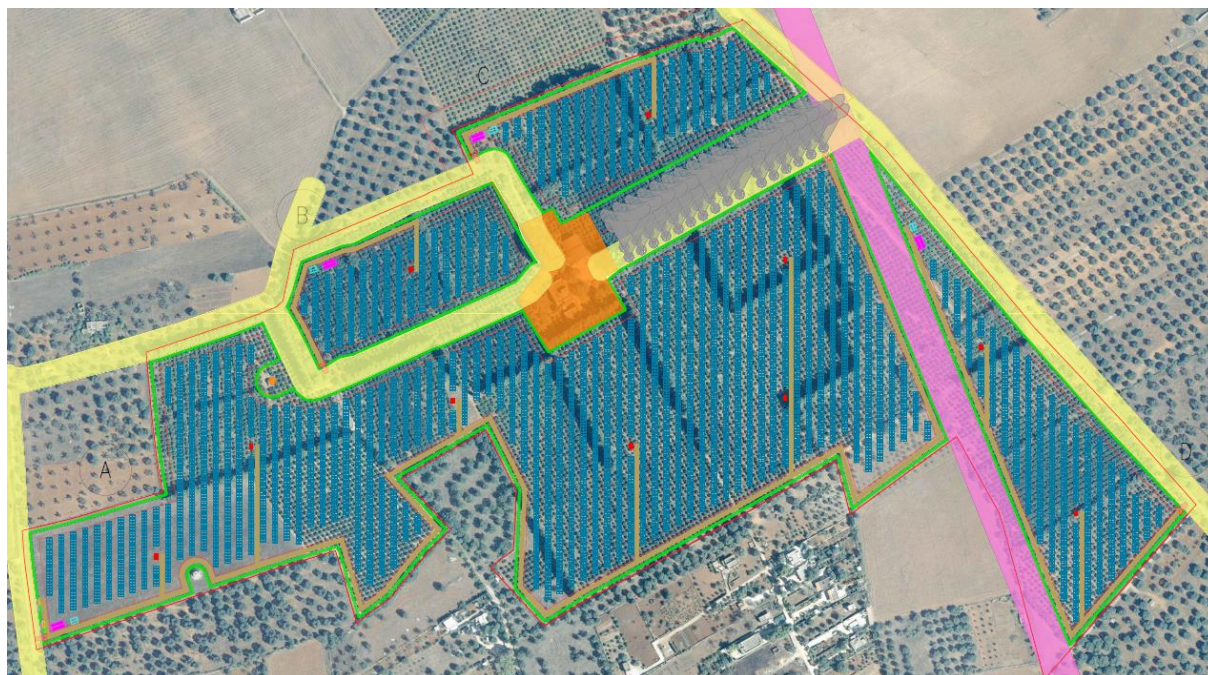

*Figura 4.2: Layout di progetto*

Tramite apposite simulazioni effettuate è stato possibile quantificare l'energia immessa in rete che risulta essere di **31.513 MWh/anno**.

<sup>2</sup> rappresentazione planimetrica della dislocazione dei pannelli studiata ai fini della massimizzazione della produttività dell'impianto.

Secondo la stima fornita dall'Autorità per l'Energia Elettrica e il Gas, una famiglia composta da **quattro componenti** e che utilizza due TV, due computer, un frigo, una lavastoviglie, una lavatrice, due condizionatori e uno scaldabagno elettrico, il consumo annuo si aggira intorno a **3.600 kWh**.

**Pertanto l'impianto, se realizzato, fornirebbe energia annua pari al consumo annuo di circa 8.754 famiglie di quattro persone.**

L'impianto fotovoltaico è così costituito da:

- n.2 cabine di Utenza. La cabina di tipo prefabbricato dovrà essere conforme alle specifiche ENEL DG2061. La struttura sarà di tipo monolitico e sarà suddivisa in vano Enel, per l'alloggiamento delle apparecchiature elettromeccaniche necessarie. Il manufatto dovrà inoltre essere corredato di una vasca di fondazione prefabbricata anch'essa di tipo monolitico, utilizzata per il passaggio dei cavi elettrici in entrata e di uscita, anch'essa conforme alle specifiche Enel DG 2061;
- n.2 Cabine di Consegna. La cabina di tipo prefabbricato dovrà essere conforme alle specifiche ENEL DG2092 ed.3. La struttura sarà di tipo monolitico e sarà suddivisa in vano Enel, per l'alloggiamento delle apparecchiature elettromeccaniche dell'Ente distributore e in vano misure, destinato all'installazione dei gruppi di misura e di controllo. Il manufatto dovrà inoltre essere corredato di una vasca di fondazione prefabbricata anch'essa di tipo monolitico, utilizzata per il passaggio dei cavi elettrici in entrata e di uscita, anch'essa conforme alle specifiche Enel DG2092 ed.3. Nella stessa area all'interno delle cabine sarà presente il quadro QMT contenente i dispositivi generali DG di interfaccia DDI e gli apparati SCADA e telecontrollo;
- n. 10 Cabine di Campo. Le Cabine di Campo avranno la funzione di elevare la tensione da bassa tensione a livello di media tensione; esse saranno collegate tra di loro in configurazione radiale e in posizione più possibile baricentrica rispetto ai sottocampi fotovoltaici in cui saranno convogliati i cavi provenienti dagli inverter di stringa che a loro volta raccoglieranno i cavi provenienti dai raggruppamenti delle stringhe dei moduli fotovoltaici collegati in serie;



Figura 4.3: Tipologico Cabina di Campo

- i moduli fotovoltaici saranno installati su apposite strutture metalliche di sostegno tipo tracker fondate su pali infissi nel terreno;



Figura 4.4: Particolare strutture di sostegno moduli

- L'impianto è completato da:
  - tutte le infrastrutture tecniche necessarie alla conversione DC/AC della potenza generata dall'impianto e dalla sua consegna alla rete di distribuzione nazionale;
  - opere accessorie, quali: impianti di illuminazione, videosorveglianza, monitoraggio, cancelli e recinzioni.
- È prevista la realizzazione di una recinzione perimetrale a delimitazione dell'area di installazione dell'impianto, la recinzione sarà formata da rete metallica a pali fissati nel terreno con plinti.
- Si prevede che la recinzione sia opportunamente sollevata da terra di circa 20 cm per non ostacolare il passaggio della fauna selvatica.

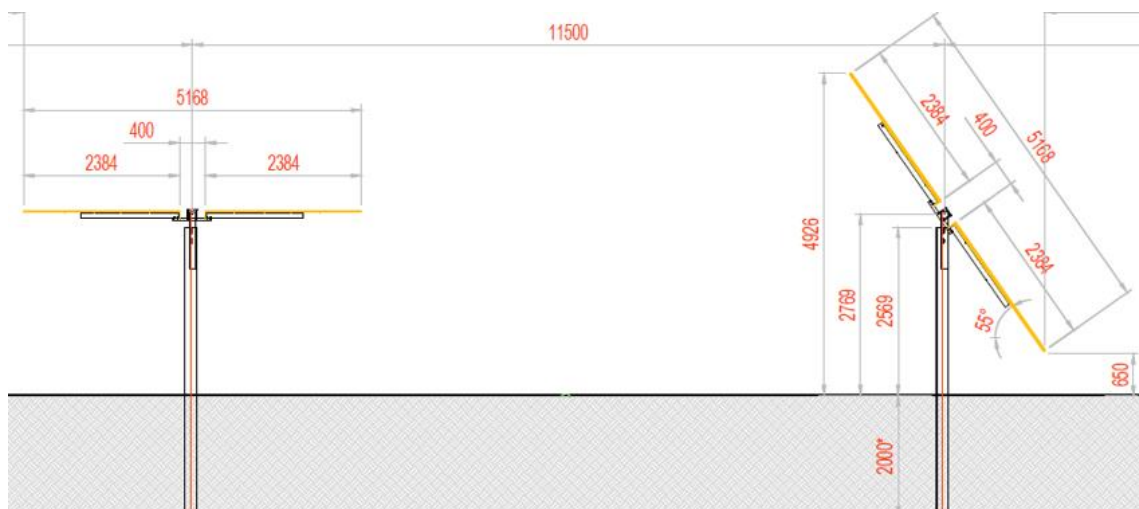

Figura 4.5: Particolare recinzione

È stato previsto di mantenere una distanza di 7 m dalla recinzione medesima quale fascia antincendio e ubicazione delle strade perimetrali interne, dove non sarà possibile disporre i moduli fotovoltaici.

Ad integrazione della recinzione di nuova costruzione, è prevista l'installazione di cinque cancelli carrabili uno per ciascuna sezione in cui è diviso l'impianto, ad eccezione della sezione A che ne prevede 2.

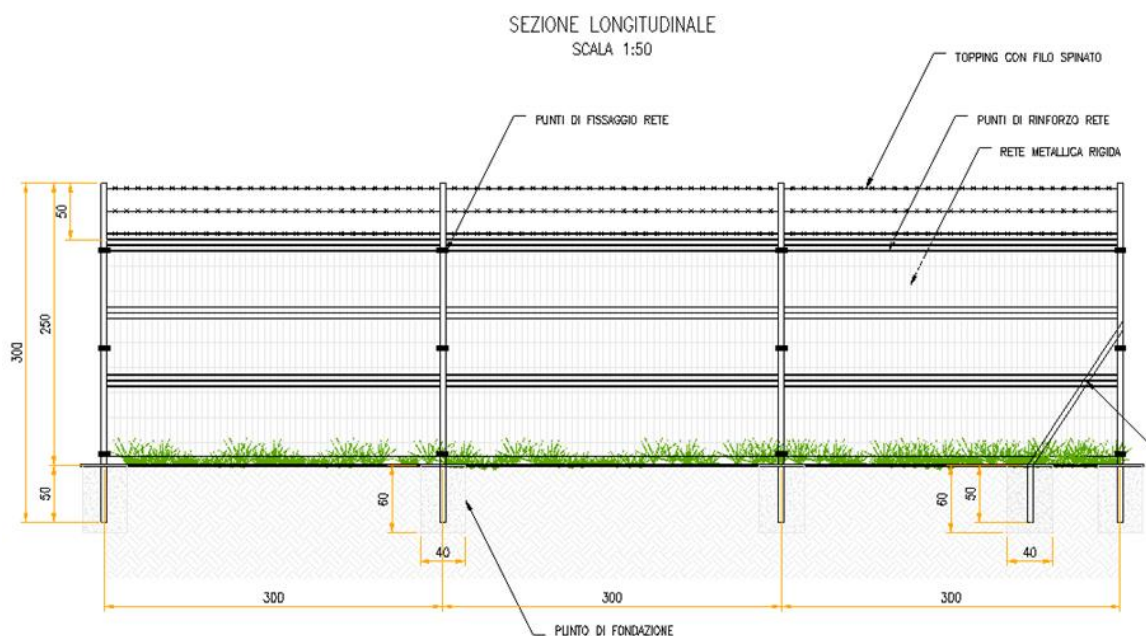

Figura 4.6: Particolare accesso

Inoltre, in mancanza di alimentazione dalla rete, tutti i carichi di emergenza verranno alimentati da un generatore temporaneo di emergenza, che si ipotizza possa essere rappresentato da un generatore diesel.

Sarà realizzata una rete di drenaggio in corrispondenza dei principali solchi di drenaggio naturali esistenti; questi ultimi sono stati identificati sulla base della simulazione del modello digitale del terreno.

In assenza di viabilità esistente adeguata sarà realizzata una strada in misto granulometrico per garantire l'ispezione dell'area di impianto dove necessario e per l'accesso alle piazzole delle cabine. La viabilità è stata prevista lungo gli assi principali di impianto (larghezza 3.5 m) e lungo il perimetro (larghezza 4 m).

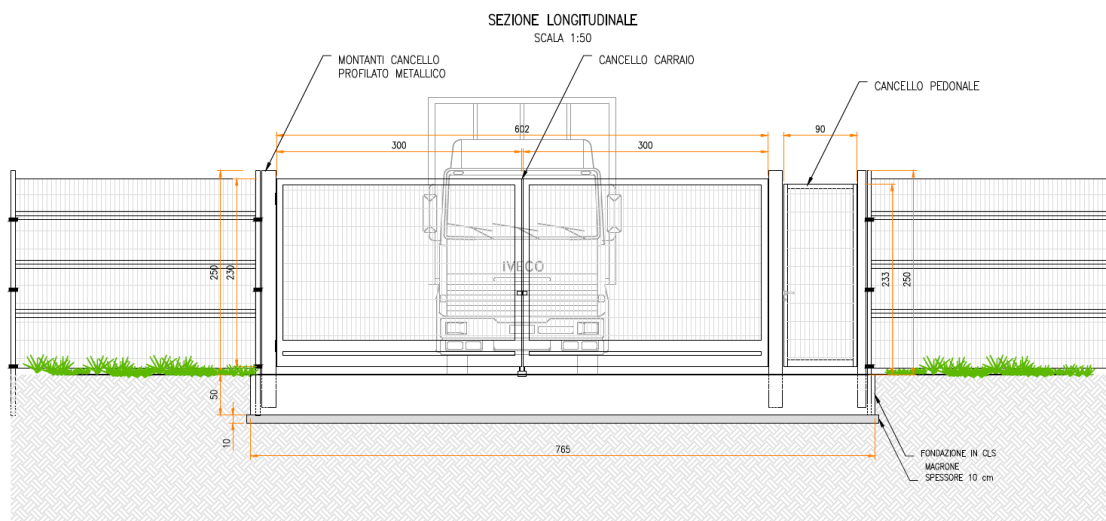
Con riferimento alla progettazione antincendio, le opere progettate sono conformi a quanto previsto da:

- D.P.R. n. 151 del 1 agosto 2011 "Regolamento recante semplificazione della disciplina dei procedimenti relativi alla prevenzione incendi, a norma dell'articolo 49 comma 4-quater, decreto-legge 31 maggio 2010, n. 78, convertito con modificazioni, dalla legge 30 luglio 2010, n. 122"
- lettera 1324 del 7 febbraio 2012 - Guida per l'installazione degli impianti fotovoltaici;
- lettera di chiarimenti diramata in data 4 maggio 2012 dalla Direzione centrale per la prevenzione e la sicurezza tecnica del corpo dei Vigili del Fuoco.

Inoltre, è stato valutato il pericolo di elettrocuzione cui può essere esposto l'operatore dei Vigili del Fuoco per la presenza di elementi circuitali in tensione all'interno dell'area impianto. Si evidenzia che sia in fase di cantiere che in fase di O&M dell'impianto si dovranno rispettare anche tutti i requisiti richiesti ai sensi del D.Lgs 81/2008 e s.m.i.

Al fine di ridurre al minimo il rischio di propagazione di un incendio dai generatori fotovoltaici agli ambienti sottostanti, gli impianti saranno installati su strutture incombustibili (Classe 0 secondo il DM 26/06/1984 oppure Classe A1 secondo il DM 10/03/2005).



Sono previsti sistemi ad estintore in ogni cabina presente e alcuni estintori aggiuntivi per eventuali focolai esterni alle cabine (sterpaglia, erba secca, ecc.).

Saranno installati sistemi di rilevazione fumo e fiamma e in fase di ingegneria di dettaglio si farà un'analisi di rischio per verificare l'eventuale necessità di installare sistemi antincendio automatici all'interno delle cabine.

L'area in cui è ubicato il generatore fotovoltaico ed i suoi accessori non sarà accessibile se non agli addetti alle manutenzioni che dovranno essere adeguatamente formati/informati sui rischi e sulle specifiche procedure operative da seguire per effettuare ogni manovra in sicurezza, e forniti degli adeguati DPI (Dispositivi di Protezione Individuale).

I dispositivi di sezionamento di emergenza dovranno essere individuati con la segnaletica di sicurezza di cui al titolo V del D.Lgs.81/08 e s.m.i..

La soluzione tecnica prevede la costruzione di due cabine di consegna e di due linee di connessione dedicate, una per ciascuna cabina, che colleghino le cabine di consegna alla Cabina Primaria denominata "Collemeto CP". Le linee di connessione saranno in cavo interrato 20 kV e con lunghezza pari a circa 6,03 km



## 5. MITIGAZIONE DELL'IMPIANTO

Le opere di mitigazione a verde, ovvero quegli interventi atti a limitare la visibilità dell'impianto, prevedono la realizzazione di una quinta arboreo arbustiva posta lungo tutto il lato esterno della recinzione, questa imiterà un'area di macchia mediterranea spontanea ma al tempo stesso funzionale alla mitigazione dell'impatto visivo evitando fenomeni di ombreggiamento nel campo fotovoltaico.



Figura 5.1: Localizzazione delle Opere e Verde di Mitigazione



- 1 Viburno (*Viburnum tinus*)- Corbezzolo (*Arbutus unedo*)
2. Leccio (*Quercus ilex*)
3. Ligustro (*Ligustrum vulgare*)
4. Lentisco (*Pistacia lentiscus*)

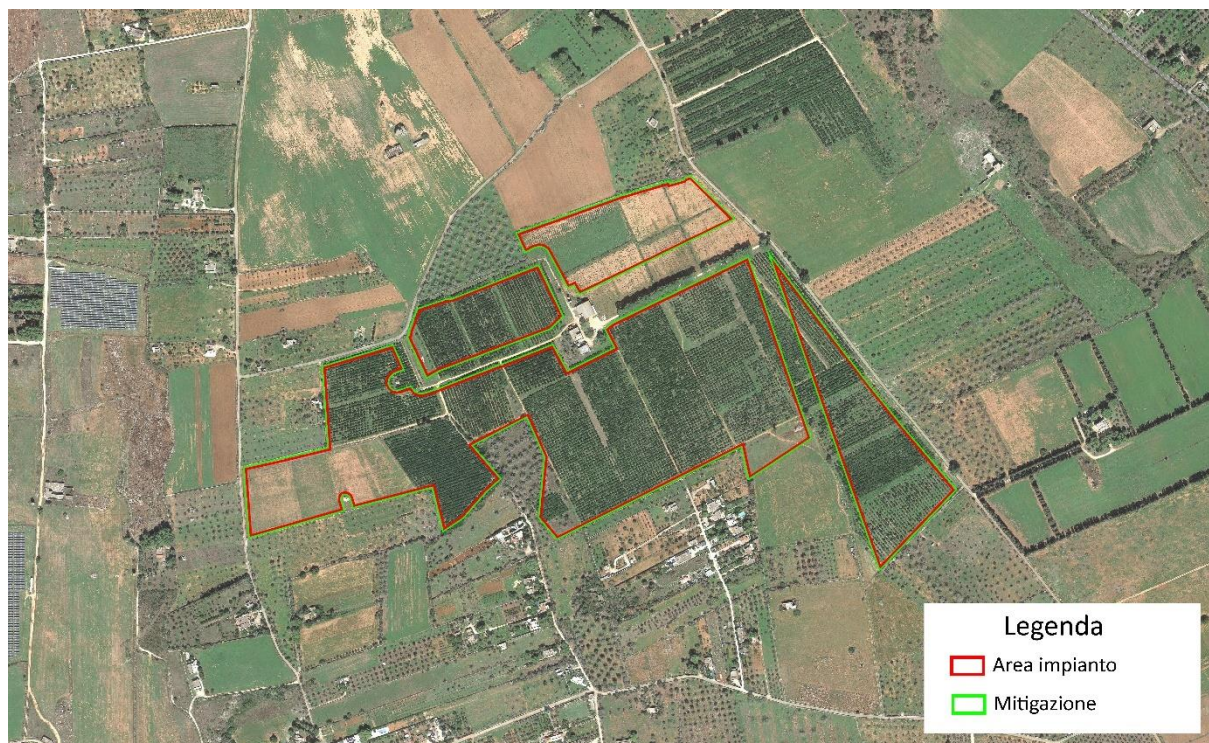
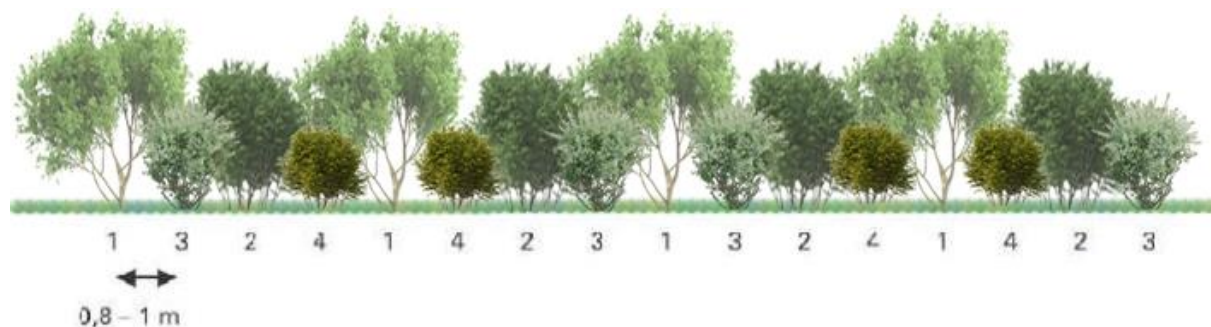

Figura 5.2: Tipologico del Filare di Mitigazione

Le essenze saranno disposte secondo uno schema modulare e non formale in modo che la proporzione fra le essenze di media taglia e quelle di medio-bassa taglia con portamento cespuglioso garantisca il risultato più naturalistico possibile.

Il filare sarà composto da una specie ad alto fusto alternata a tre differenti specie arbustive, le piantumazioni saranno distanziate l'una dall'altra di 1 metri.

Le alberature e gli arbusti saranno distanziati dalla recinzione di circa 1 metro così da agevolare le operazioni di manutenzione.

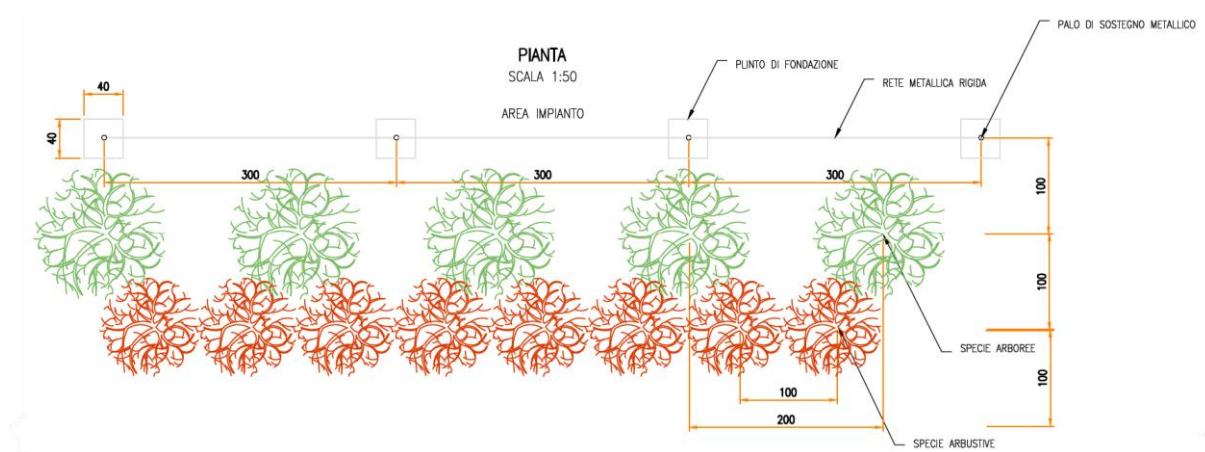
Più in generale, sarà prevista l'interruzione della fascia in prossimità dei punti di accesso al fondo che fungeranno anche da vie d'entrata alla viabilità interna delle stesse per la manutenzione ordinaria. Verrà effettuata una mitigazione in modo tale che si potrà ottenere sia la valorizzazione naturalistica che un'ottimale integrazione dell'opera nell'ambiente.

La scelta delle specie componenti la fascia di mitigazione è stata fatta in base a criteri che tengono conto sia delle condizioni pedoclimatiche della zona sia della composizione floristica autoctona dell'area. In questo modo si vuole ottenere l'integrazione armonica della mitigazione nell'ambiente circostante sfruttando le spiccate caratteristiche di affrancamento delle essenze arbustive più tipiche della flora autoctona.

La scelta delle specie da utilizzare, quindi, sarà effettuata tenendo in considerazione tipiche dell'area caratterizzate da rusticità e adattabilità.

A puro titolo di esempio le essenze che si prevede di poter utilizzare potranno essere come specie arboree viburno, corbezzolo, leccio, ligustro, lentisco ecc.

A puro titolo di esempio le essenze che si prevede di poter utilizzare potranno essere come specie arboree viburno, corbezzolo, leccio, ligustro, lentisco ecc.

Tabella 5.1: Specie utilizzate per la quinta arbore-arbustiva

SPECIE	IMMAGINE
Viburno - <i>Viburnum</i>	

Corbezzolo - <i>Arbutus unedo</i>	
Leccio – <i>Quercus ilex</i>	
Ligustro – <i>Ligustrum vulgare</i>	
Lentisco – <i>Pistacia lentiscus</i>	

Inoltre, la scelta terrà conto anche del carattere sempreverde di tali specie così da mantenere, durante tutto l'arco dell'anno, l'effetto mitigante delle fasce ed evitare che, nella stagione autunnale, quantità considerevoli di residui vegetali (foglie secche ecc.) rimangano sul terreno o vadano a interferire o limitare la funzionalità dell'impianto fotovoltaico.

L'inerbimento dell'area libera sotto i pannelli e tra le file verranno gestite ove compatibile tramite la pratica del sovescio inoltre, si prevede la trinciatura delle potature degli olivi, pratica agronomica consistente nell'interramento di apposite colture allo scopo di mantenere o aumentare la fertilità del terreno.

Numerosi sono i vantaggi dell'inerbimento permanente:

- Limita fortemente l'erosione del suolo provocata dalle acque e dal vento;
- Svolge un'importante funzione di depurazione delle acque;
- Riduce le perdite di elementi nutritivi per lisciviazione grazie all'assorbimento da parte delle piante erbacee;
- Migliora la fertilità del suolo, attraverso l'aumento di sostanza organica;

- Il ben noto effetto depurativo sull'aria producendo O<sub>2</sub> e immagazzinando carbonio atmosferico;
- Migliora l'impatto paesaggistico e la gestione è in genere poco onerosa.
- La gestione del terreno inerbato determina il miglioramento delle condizioni nutritive e strutturali del terreno.

L'inerbimento sarà applicato in un prossimo futuro, nell'attenuarsi dell'emergenza sanitaria in atto (*X. Fastidiosa*), in quanto rientra tra le tecniche migliori per la gestione sostenibile dell'Oliveto.

Si riporta di seguito una foto aerea dello stato di fatto dell'area senza l'impianto e la stessa con inserimento dell'impianto in progetto.



*Figura 5.3: Vista aerea - stato di fatto*



*Figura 5.4. Vista aerea - stato di progetto*

L'impianto in progetto sarà inserito mantenendo la forma dei campi agricoli presenti e non andrà a modificare la rete di viabilità agro-pastorale.

Al fine di mostrare come apparirà l'impianto una volta realizzato sono stati prodotti dei fotoinserti attraverso apposito software grafici di cui riportiamo in seguito alcuni esempi.



*Figura 5.5: Fotoinserimento 1 - stato di fatto*



*Figura 5.6: Fotoinserimento 1 - stato di progetto*



*Figura 5.7: Fotoinserimento 2 - stato di fatto*



*Figura 5.8: Fotoinserimento 2 - stato di progetto*



*Figura 5.9: Fotoinserimento 3 - stato di fatto*



*Figura 5.10: Fotoinserimento 3 - stato di progetto*





*Figura 5.11: Fotoinserimento 4 - stato di fatto*



*Figura 5.12: Fotoinserimento 4 - stato di progetto*



*Figura 5.13: Fotoinserimento 5 - stato di fatto*



*Figura 5.14: Fotoinserimento 5 - stato di progetto*



*Figura 5.15: Fotoinserimento 6 - stato di fatto*



*Figura 5.16: Fotoinserimento 6 - stato di progetto*



*Figura 5.17. Fotoinserimento 7 - stato di fatto*



*Figura 5.18: Fotoinserimento 7 - stato di progetto*

## 6. IMPIANTO OLIVICOLO SUPERINTENSIVO

L'impianto Olivicolo super-intensivo in progetto è caratterizzato dall'utilizzo di cultivar (varietà) con basso vigore, chioma compatta, auto-fertilità (auto-impollinazione), precoce entrata in produzione, elevata produttività e resa in olio, maturazione uniforme (concentrata) dei frutti e, infine, una buona resistenza agli attacchi parassitari.



Figura 6.1: Lecciana



Figura 6.2: FS 17 - Favolosa

L'olivicoltura superintensiva impone l'utilizzo di cultivar a vigoria contenuta, considerato l'alto rapporto tra piante e superficie e dunque la distanza ridotta tra le piante. Le cultivar potenzialmente utilizzabili, nonché adatte alle condizioni pedoclimatiche dell'areale di riferimento in cui insiste il progetto sono molteplici, tuttavia, le norme in materia di contenimento della diffusione di *X. fastidiosa* vietano l'impianto di specie ospiti del patogeno in tutte le zone facenti parte della "zona infetta". In deroga a queste disposizioni, la **Determinazione del Dirigente Sezione Osservatorio n°75 del 3 agosto 2021** - pubblicata sul Bollettino Ufficiale della regione Puglia n° 105 del 12 agosto 2021 - autorizza l'impianto di piante specificate risultate immuni, resistenti, tolleranti o a bassa suscettibilità al batterio nelle zone infette, tra cui:

- agrumi, in quanto risultati immuni;
- pesco, susino e albicocco, in quanto risultati immuni;
- mandorlo e ciliegio, in quanto risultati poco suscettibili;
- olivo var. "Leccino" e "FS17-Favolosa", in quanto risultate resistenti/tolleranti.

Per il sito in oggetto risultano quindi ammesse solo due cultivar. La scelta è ricaduta sulla cultivar "**Favolosa**", poiché oltre ad essere resistente/tollerante al batterio, risulta la più idonea alle condizioni pedoclimatiche ed alle modalità di conduzione proposte (media vigoria), oltre che per la maggiore resa produttiva rispetto alla cultivar "Leccino".

L'oliveto superintensivo insisterà all'interno dell'area recintata nella disponibilità del proponente, la cui superficie ammonta a **ha 26,28**.

In considerazione della necessità di far coesistere la componente fotovoltaica con quella agronomica, è stato ipotizzato un sesto d'impianto aventi le seguenti caratteristiche:

- Sesto d'impianto<sup>3</sup>: distanza tra le file: mt 11,5;
- distanza sulla fila: mt 2,5.

La distanza tra le file dell'arboreto è stata progettata in considerazione della posa delle strutture di sostegno dei moduli fotovoltaici portando ad un impianto che vede alternarsi una fila di olivi con una fila di pannelli.

---

<sup>3</sup> disposizione geometrica delle piante, con relative interdistanze

Sudette distanze risultano **idonee a garantire la coesistenza delle due componenti produttive**, che non andranno ad influenzarsi in maniera negativa l'una con l'altra.

Le file dell'impianto arboreo saranno disposte in direzione nord/sud, consentendo di ottenere il miglior compromesso fra intercettazione della radiazione solare su entrambi i lati della vegetazione.

**Le scelte progettuali garantiranno la messa a dimora di 7.444 piante, raggiungendo una densità pari a 379 piante per ha** (considerando la superficie destinata all'attività agricola pari a ha 19,63).

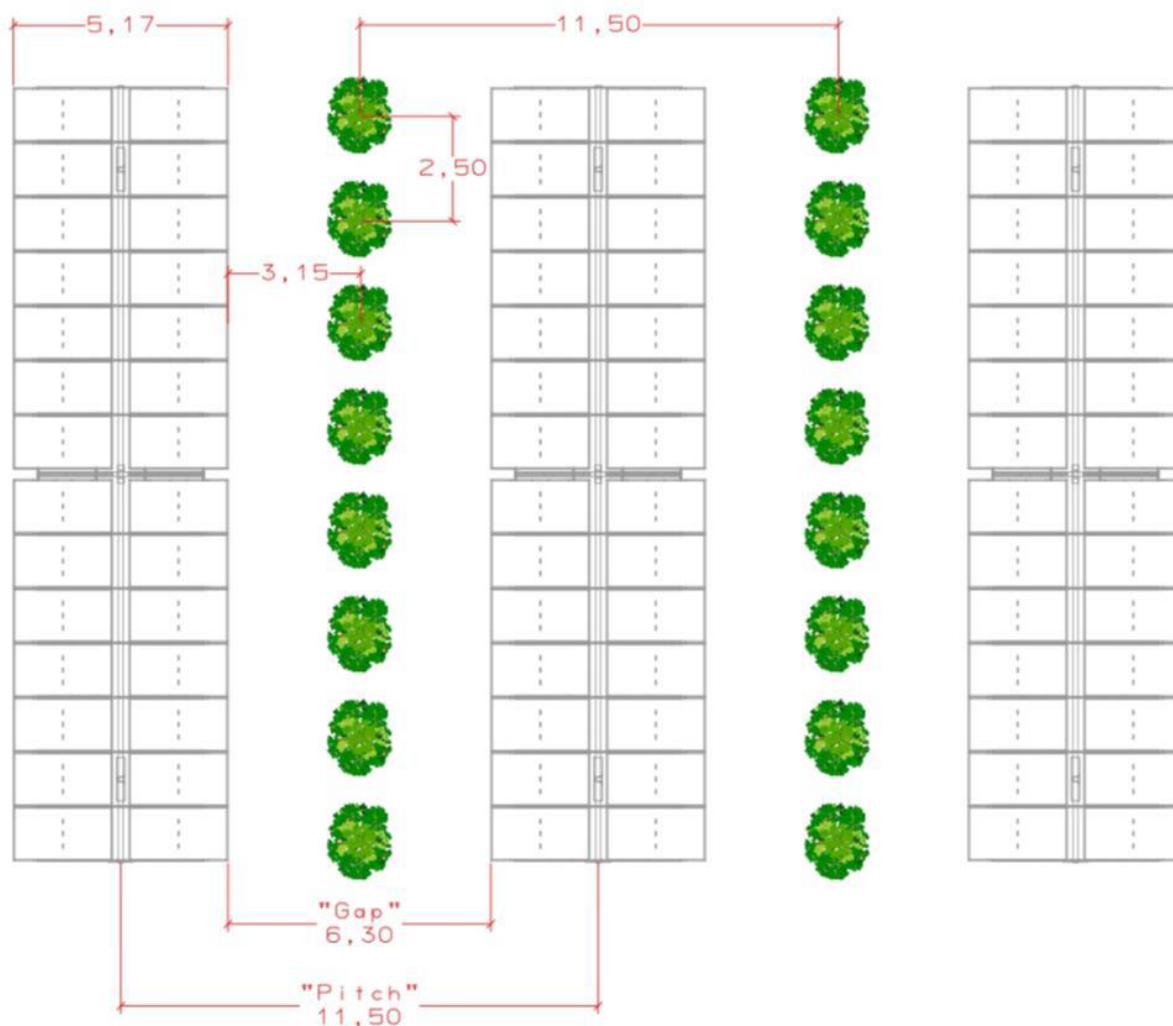

*Figura 6.3: Localizzazione delle Opere e Verde di Mitigazione*

L'opportuna gestione delle chiome - opportunamente gestite in altezza ed in larghezza con potature periodiche - preverrà qualsiasi ombreggiamento alla componente energetica.

Le scelte agronomiche proposte consentono inoltre di limitare di molto l'accesso - in frequenza ed in numero di unità - nell'area di impianto.

## 7. TEMPI DI COSTRUZIONE E DISMISSIONE DELL'IMPIANTO

Nella seguente figura si riportano le tempistiche necessarie alla costruzione dell'impianto.

CRONOPROGRAMMA REALIZZAZIONE											
FLYNIS PV 43 S.r.L. - GALATINA - 17 MW											
	Mese 1	Mese 2	Mese 3	Mese 4	Mese 5	Mese 6	Mese 7	Mese 8	Mese 9	Mese 10	Mese 11
<b>Forniture</b>											
Moduli FV											
Inverter e trafi											
Cavi											
Quadristica											
Cabine											
Strutture metalliche											
<b>Costruzione - Opere civili</b>											
Approntamento cantiere											
Preparazione terreno											
Realizzazione recinzione											
Realizzazione viabilità di campo											
Posa pali di fondazione											
Posa fondazioni cabinati											
Posa strutture metalliche											
Montaggio pannelli											
Scavi per posa cavi											
Posa locali tecnici											
<b>Opere impiantistiche</b>											
Collegamenti moduli FV											
Installazione inverter e trafi											
Posa cavi											
Allestimento cabine											
Opere di connessione cavidotto											
<b>Opere a verde</b>											
Piantumazione mitigazione											
Progetto agronomico											
<b>Commissioning e collaudi</b>											

Figura 7.1: Cronoprogramma della Fase di Costruzione dell'Impianto

A conclusione della fase di esercizio dell'impianto (circa 30 anni), seguirà quindi la fase di "decommissioning"<sup>4</sup>, dove le varie parti dell'impianto verranno separate in base alla caratteristica del rifiuto/materia prima seconda, in modo da poter riciclare il maggior quantitativo possibile dei singoli elementi.

I restanti rifiuti che non potranno essere né riciclati né riutilizzati, stimati in un quantitativo dell'ordine dell'1%, verranno inviati alle discariche autorizzate.

Per dismissione e ripristino si intendono tutte le azioni volte alla rimozione e demolizione delle strutture tecnologiche a fine produzione, il recupero e lo smaltimento dei materiali di risulta e le operazioni necessarie a ricostituire la superficie alle medesime condizioni esistenti prima dell'intervento di installazione dell'impianto.

In particolare, le operazioni di rimozione e demolizione delle strutture nonché recupero e smaltimento dei materiali di risulta verranno eseguite applicando le migliori e più evolute metodiche di lavoro e tecnologie a disposizione, in osservazione delle norme vigenti in materia di smaltimento rifiuti.

La dismissione dell'impianto prevede una durata complessiva di circa 7 mesi. Di seguito si riporta il cronoprogramma dei lavori di dismissione impianto.

<sup>4</sup> Smantellamento dell'impianto



PIANO DI DIMISSIONE							
FLYNIS PV 43 S.r.L. - GALATINA - Impianto da 17 MW							
Rimozione - Impianto	Mese 1	Mese 2	Mese 3	Mese 4	Mese 5	Mese 6	Mese 7
Approntamento cantiere	■						
Preparazione area stoccaggio rifiuti differenziati	■						
Smontaggio e smaltimento pannelli FV		■	■	■			
Smontaggio e smaltimento strutture metalliche		■	■	■			
Rimozione pali e demolizioni fondazioni in cls		■	■	■	■		
Rimozione ulivi				■	■		
Rimozione cablaggi				■	■		
Rimozione locali tecnici					■	■	
Smaltimenti						■	■

Figura 7.2: Cronoprogramma della Fase di Dismissione dell'Impianto



## 8. CARATTERISTICHE DELLE FASI DI VITA DEL PROGETTO

### 8.1 FASE DI COSTRUZIONE

Si riportano di seguito le attività principali della fase di costruzione:

- Opere civili:
  - accessibilità all'area ed approntamento cantiere,
  - preparazione terreno mediante rimozione vegetazione e livellamento,
  - realizzazione viabilità di campo,
  - realizzazione recinzioni e cancelli ove previsto,
  - preparazione fondazioni cabine,
  - posa pali,
  - posa strutture metalliche,
  - scavi per posa cavi,
  - realizzazione/posa locali tecnici: Power Stations, cabina principale MT,
  - realizzazione canalette di drenaggio.
- Opere impiantistiche:
  - Messa in opera e cablaggi moduli FV,
  - Installazione inverter e trasformatori,
  - Posa cavi e quadristica BT,
  - Posa cavi e quadristica MT,
  - Posa cavi e quadristica AT,
  - Allestimento cabine,
- Opere a verde;
- Commissioning e collaudi.

I materiali saranno tendenzialmente trasportati sul posto nelle prime settimane di cantiere, in cui avverrà l'approntamento dei pannelli fotovoltaici, del materiale elettrico (cavi e cabine prefabbricate) e di quello necessario per le strutture di sostegno.

#### 8.1.1 *Fabbisogno e consumo di energia, natura e quantità dei materiali impiegati*

Il consumo idrico previsto durante la fase di costruzione è relativo principalmente alla umidificazione delle aree di cantiere, per ridurre le emissioni di polveri dovute alle movimentazioni dei mezzi, e per gli usi domestici. Il consumo idrico civile stimato è di circa **50 l/giorno** per addetto.

L'approvvigionamento idrico verrà effettuato mediante acquedotto, qualora la rete di approvvigionamento idrico non fosse disponibile si utilizzerà autobotte.

Inoltre, un'altra risorsa oggetto di consumi significativi sarà il carburante necessario per i mezzi utilizzati per il trasporto del materiale al cantiere e i mezzi d'opera utilizzati internamente all'area di intervento.

#### 8.1.2 *Valutazione dei residui e delle emissioni prodotte*

Durante la fase di cantiere per la realizzazione del nuovo impianto si generano rifiuti liquidi legati all'uso dei bagni chimici. Tali rifiuti sono conferiti presso impianti terzi autorizzati ex D.lgs. 152/06 e s.m.i..

Non vi sono altre tipologie di rifiuto generato ad eccezione di quelli solitamente riconducibili alle attività di cantiere, quali plastiche, legno, metalli, etc., successivamente sottoposti a deposito temporaneo in area dedicata ed, infine, conferiti ad impianti terzi autorizzati.

La gestione dei rifiuti avviene strettamente in linea con le disposizioni legislative e tiene conto delle migliori prassi in materia.



L'obiettivo generale della strategia di gestione dei rifiuti è quello di ridurre al minimo l'impatto dei rifiuti generati durante la fase di cantiere, attraverso le seguenti misure:

- Massimizzare la quantità di rifiuti recuperati per il riciclo;
- Ridurre al minimo la quantità di rifiuti smaltiti in discarica;
- Assicurare che eventuali rifiuti pericolosi (ad es. oli esausti) siano stoccati in condizioni di sicurezza e trasferiti presso le opportune strutture di recupero/smaltimento;

Durante la fase di cantiere sono previsti dei presidi di abbattimento delle polveri quali:

- Lavaggio delle ruote dei mezzi in ingresso/uscita;
- Bagnatura delle piste di cantiere, con frequenza da adattare in funzione delle condizioni operative e meteorologiche, al fine di garantire un tasso ottimale di umidità del terreno;
- In caso di vento, i depositi in cumuli di materiale sciolto caratterizzati da frequente movimentazione, saranno protetti da barriere ed umidificati. I depositi con scarsa movimentazione saranno invece protetti mediante coperture (p.es. teli e stuoie);
- Nelle giornate di intensa ventosità le operazioni di escavazione/movimentazione di materiali polverulenti dovranno essere sospese;
- Divieto di combustione all'interno dei cantieri;
- Sarà imposto un limite alla velocità di transito dei mezzi all'interno dell'area di cantiere e in particolare lungo i percorsi sterrati e la viabilità di accesso al sito;
- Lo stoccaggio di cemento, calce e di altri materiali da cantiere allo stato solido polverulento sarà effettuato in sili o contenitori chiusi e la movimentazione realizzata, ove tecnicamente possibile, mediante sistemi chiusi;
- Le eventuali opere da demolire e rimuovere dovranno essere preventivamente umidificate.

Durante le attività di costruzione e di dismissione, le emissioni in atmosfera saranno costituite da:

- Inquinanti rilasciati dai gas di scarico dei macchinari di cantiere e dai mezzi per il trasporto del materiale e del personale. I principali inquinanti prodotti saranno NOx, SO2, CO e polveri;
- Polveri provenienti dalla movimentazione dei mezzi durante la preparazione del sito e l'installazione delle strutture, cavidotti e cabine;
- Polveri provenienti dalla movimentazione delle terre durante le attività di preparazione del sito, l'installazione dei pannelli fotovoltaici e delle altre strutture.

Per il trasporto delle strutture, dei moduli e delle altre utilities è previsto un flusso pari a una media di 14 mezzi/giorno con picchi massimi di 21 mezzi/giorno in concomitanza di particolari fasi costruttive, per tutto il periodo del cantiere pari a circa 11 mesi, a cui si aggiungono i mezzi leggeri per il trasporto della manodopera di cantiere.

Il materiale in arrivo sarà depositato temporaneamente in un'area di stoccaggio all'interno della proprietà e verranno utilizzate piste interne esistenti e di progetto per agevolare il trasporto e il montaggio dell'impianto. Verrà inoltre realizzata una strada bianca per l'ispezione dell'area di centrale lungo tutto il perimetro dell'impianto e lungo gli assi principali e per l'accesso alle piazzole delle cabine.

Durante la fase di costruzione, sarà necessaria l'occupazione di suolo sia per lo stoccaggio dei materiali, quali tubazioni, moduli, cavi e materiali da costruzione, che dei rifiuti prodotti (imballaggi). Per la realizzazione dell'impianto non si prevede di incrementare le superfici impermeabilizzate infatti, l'impianto sarà installato sul materiale di fondo presente allo stato di fatto.

Si prevede che le emissioni sonore saranno generate dai mezzi pesanti durante le attività di preparazione del terreno e di montaggio delle strutture. I livelli di emissione e immissione sonora presso i recettori identificati risulteranno piuttosto trascurabili, per un approfondimento si rimanda alla



Relazione di impatto acustico Rif. 2983\_5372\_GA\_VIA\_R25\_Rev0\_Studio previsionale impatto acustico allegata al presente documento.

All'interno dell'area di cantiere si prevede che, nelle fasi di maggior attività, opereranno contemporaneamente un numero massimo di 21 mezzi, nello specifico:

- N. 4 trivellatrici;
- N. 3 escavatori;
- N. 5 macchine multifunzione;
- N. 2 pale cingolate;
- N. 3 trattori apripista;
- N. 4 camion per movimenti terra;
- Occasionalmente si prevede la presenza di mezzi speciali di sollevamento, che opereranno per un tempo limitato pari a singole giornate.

Infine, per quanto riguarda la realizzazione della connessione si prevede che la durata del cantiere sarà pari a circa 6 mesi. Il cantiere della connessione sarà di tipo lineare e si prevede che, nelle fasi di maggior attività, opereranno contemporaneamente un numero massimo di 6 mezzi, nello specifico:

- N. 2 camion per il trasporto di materiale fuori dal sito;
- N. 2 escavatori;
- N. 2 macchinari TOC (se necessari per particolari tratti di posa).
- Occasionalmente si prevede la presenza di mezzi speciali di sollevamento, che opereranno per un tempo limitato pari a singole giornate.

## **8.2 FASE DI ESERCIZIO DELL'IMPIANTO**

Durante la fase di esercizio, stimata in circa 30 anni, la gestione dell'impianto fotovoltaico verterà su attività di manutenzione, di pulizia dei pannelli e di vigilanza al fine di garantire la perfetta efficienza dei diversi componenti.

Il sistema di tracker installato richiede livelli minimi di manutenzione e lubrificazione; inoltre, grazie all'assenza di meccanismi di trasmissione meccanica tra i trackers, l'affidabilità del sistema è aumentata negli anni così da ridurre la necessità di effettuare interventi di manutenzione, che comunque vengono segnalati dal sistema di auto-diagnostica di fine giornata.

La manutenzione ordinaria del sistema consiste quindi in ispezioni periodiche sulle componenti elettriche (impianto elettrico, cablaggi, ecc) e meccaniche che lo costituiscono. Si tratta di un'operazione particolarmente importante, da eseguire secondo la normativa nazionale vigente in modo tale da garantire nel tempo le caratteristiche di sicurezza e affidabilità delle singole componenti e dell'impianto nel suo complesso.

Essendo installati all'aperto, i pannelli fotovoltaici sono esposti a molteplici agenti quali: insetti morti, foglie, muschi e resine, che ne sporcano la superficie, a cui si aggiungono gli agenti atmosferici quali vento e pioggia. L'accumulo di sporcizia influisce sulle prestazioni dei pannelli, diminuendone l'efficacia. Per tale motivo la pulizia dei pannelli è una delle prime precauzioni contro i problemi di malfunzionamento. I pannelli fotovoltaici verranno lavati semplicemente con acqua, con frequenza semestrale.

L'impianto sarà dotato di sistema antintrusione perimetrale e di sorveglianza che garantirà la salvaguardia dell'impianto da eventuali atti vandalici dovuti all'intrusione nel sito oggetto di progetto.

Le operazioni di manutenzione straordinaria saranno effettuate esclusivamente in caso di avaria dell'apparecchiatura, individuando la causa del guasto e sostituendo i componenti che risultano



danneggiati o difettosi Tutte le operazioni di manutenzione straordinaria devono essere compiute da tecnici specializzati.

### 8.2.1 Fabbisogno e consumo di energia, natura e quantità dei materiali impiegati

Durante la fase di esercizio, il consumo di risorsa idrica sarà legato esclusivamente alla pulizia dei pannelli, si stima un utilizzo di circa 300 m<sup>3</sup> all'anno di acqua per la pulizia dei pannelli. (circa 3.000 docce di circa 10 minuti<sup>5</sup>).

Per la pulizia dei pannelli sarà utilizzata acqua senza detersivi riutilizzata a scopo irriguo qualora necessario per le aree erbacee e arbustive previste nel Progetto in un'ottica di sostenibilità ambientale e risparmio di risorsa idrica. L'approvvigionamento idrico per la pulizia dei pannelli verrà effettuato mediante autobotte.

Nell'area dell'impianto sarà presente un bagno a servizio degli operai addetti alla manutenzione, il consumo di acqua per uso domestico risulta essere di bassissima entità.

Inoltre, è previsto per i primi due anni dalla messa a dimora, interventi di bagnatura delle opere di mitigazione a verde così da garantirne l'attecchimento.

Per quanto concerne il fabbisogno idrico per l'impianto olivicolo si sottolinea che è previsto un sistema di microirrigazione che consente un uso efficiente e un risparmio in termini di consumo di acqua

### 8.2.2 Valutazione dei residui e delle emissioni prodotte

Durante la fase di esercizio la produzione di rifiuti risulta essere non significativa, in quanto limitata esclusivamente agli scarti degli imballaggi prodotti durante le attività di manutenzione dell'impianto.

Durante la fase di esercizio gli unici scarichi idrici previsti saranno legati al drenaggio delle acque meteoriche nello specifico, nelle aree verdi questa avverrà principalmente per infiltrazione naturale nel sottosuolo, sarà comunque mantenuta la rete di canali, presenti allo stato di fatto ed integrata al fine di migliorare il deflusso ed infiltrazione delle acque.

Durante la fase di esercizio non è prevista la presenza di sorgenti significative di emissioni in atmosfera. Unica eccezione è il generatore di emergenza che entrerà in funzione solo in caso di mancata alimentazione all'impianto.

Si ritiene pertanto di poter affermare che, durante la fase di esercizio, non si avrà una significativa produzione di rifiuti e di emissioni. Al contrario, l'esercizio del Progetto determina un impatto positivo, consentendo un risparmio di emissioni in atmosfera rispetto alla produzione di energia mediante combustibili fossili tradizionali.

*Tabella 8.1: Calcolo della CO<sub>2</sub> evitata, per il calcolo è stato utilizzato il metodo da rapporto ISPRA 2021, con fattore di emissione per la produzione termoelettrica lorda (solo fossile, anno 2019) pari a 492 gCO<sub>2</sub>/kWh.*

Produttività (kWh/kWp/anno)	Potenza (MWp)	Produzione (MWh/anno)	Emissioni di CO <sub>2</sub> evitate (t/anno)
1.853	17,00	31.494	14.143,9554

Durante la fase di esercizio, si avrà l'occupazione di suolo da parte dei moduli fotovoltaici, a cui vanno aggiunte le superfici occupate dalle strade interne che corrono all'interno dell'area impianto e lungo gli assi principali.

Va tuttavia sottolineato che il suolo su cui verrà realizzato l'impianto fotovoltaico si colloca in area agricola. L'impatto sarà inoltre temporaneo in quanto, concluso il ciclo di vita dello stesso, tutte le

<sup>5</sup> Una doccia da 10 minuti consuma tra gli 80 e 140 litri d'acqua

strutture saranno rimosse, facendo particolare attenzione a non asportare suolo, e verranno ripristinate le condizioni esistenti ante-operam.

Nel rispetto di quanto previsto nel DPCM del 1 Marzo 1991, DPCM del 14/11/97 e secondo le indicazioni della legge quadro sull'inquinamento acustico (Legge n. 447 del 26/10/95), non sono attesi impatti significativi per la fase di esercizio vista l'assenza di fonti di rumore rilevanti. Durante la fase di esercizio, le uniche fonti di rumore presenti, sebbene di lieve entità, saranno caratterizzate dalle emissioni dei sistemi di raffreddamento dei cabinet e i trasformatori.

La principale sorgente di campi elettromagnetici dell'impianto fotovoltaico in oggetto è situata in corrispondenza delle cabine elettriche e degli elettrodotti interrati. La distribuzione elettrica avviene in parte in corrente alternata (alimentazione delle cabine di trasformazione e conversione) e in corrente continua dagli inverter verso i moduli fotovoltaici, questi ultimi hanno come effetto l'emissione di campi magnetici statici, simili al campo magnetico terrestre ma decisamente più deboli, a cui si sommano. Le restanti linee elettriche in alternata sono realizzate mediante cavi interrati, queste emettono un campo elettromagnetico trascurabile che non genera conseguenti impatti verso l'ambiente esterno e la popolazione. I cabinet di trasformazione e conversione, contengono al proprio interno gli inverter ed un trasformatore che emette campi magnetici a bassa frequenza.

Occorre sottolineare che l'impianto fotovoltaico non richiede la permanenza in loco di personale addetto alla custodia o alla manutenzione, si prevedono solamente interventi manutentivi molto limitati nel tempo. Inoltre l'accesso all'impianto è limitato alle sole persone autorizzate e non si evidenzia la presenza di potenziali ricettori nell'introno dell'area. Anche le opere utili all'allaccio dell'impianto alla rete elettrica nazionale, rispettano in ogni punto i massimi standard di sicurezza e i limiti prescritti dalle vigenti norme in materia di esposizione da campi elettromagnetici.

Durante la fase di esercizio è previsto unicamente lo spostamento del personale addetto alle attività di manutenzione preventiva dell'impianto, di pulizia e di sorveglianza. Si può stimare un transito medio di circa 2 veicoli al mese.

Per quanto concerne gli interventi di gestione dell'impianto olivicolo, principalmente le attività prevederanno l'impiego di una macchina potatrice e di una macchina per la raccolta meccanizzata delle olive ed una macchina irrotatrice, si evidenzia inoltre la grande importanza dell'ulivo nell'assorbimento della CO<sub>2</sub>.

### **8.3 FASE DI DISMISSIONE DEL PROGETTO**

L'impianto sarà interamente smantellato al termine della sua vita utile, l'area sarà restituita come si presenta allo stato di fatto attuale.

A conclusione della fase di esercizio dell'impianto, seguirà quindi la fase di "decommissioning", dove le varie parti dell'impianto verranno separate in base alla caratteristica del rifiuto/materia prima seconda, in modo da poter riciclare il maggior quantitativo possibile dei singoli elementi.

I restanti rifiuti che non potranno essere né riciclati né riutilizzati, stimati in un quantitativo dell'ordine dell'1%, verranno inviati alle discariche autorizzate.

#### **8.3.1 Consumo di risorse, rifiuti ed emissioni prodotte**

Per quanto concerne la fase di dismissione dell'impianto si considera che il consumo di risorse, produzione di emissioni saranno della stessa tipologia di quelle previste per la fase di costruzione.

Il numero complessivo dei mezzi che opereranno in sito e interesseranno la viabilità pubblica si stima, in via cautelativa, paragonabile a quello della fase di costruzione.

Per quanto riguarda la produzione di rifiuti si ritiene che i materiali provenienti dalla dismissione dell'impianto, che non potranno essere né riciclati né riutilizzati, potranno essere un quantitativo dell'ordine dell'1% del totale, questi verranno inviati alle discariche autorizzate.



## **8.4 RISCHIO DI GRAVI INCIDENTI E CALAMITA'**

l'incendio può essere di natura elettrica principalmente legato a guasti al trasformatore all'interno delle cabine o alle connessioni lente dei cablaggi generando un arco elettrico che potrebbe dare origine a fiamme.

Il rischio di incendio sarà mitigato applicando un'adeguata strategia antincendio composta da misure di prevenzione, di protezione e gestionali, attraverso l'identificazione dei relativi livelli di protezione in funzione degli obiettivi di sicurezza da raggiungere e della valutazione del rischio dell'attività. Per i compartimenti che comprendono al proprio interno attività soggette ai controlli di prevenzione incendi, saranno valutate, in ogni caso, alcune misure di strategia antincendio al fine di uniformare la struttura ai rischi residui presenti.

Con riferimento alla progettazione antincendio, le opere progettate sono conformi a quanto previsto da:

- D.P.R. n. 151 del 1° agosto 2011 "Regolamento recante semplificazione della disciplina dei procedimenti relativi alla prevenzione incendi, a norma dell'articolo 49 comma 4-quater, decreto-legge 31 maggio 2010, n. 78, convertito con modificazioni, dalla legge 30 luglio 2010, n. 122"
- lettera 1324 del 7 febbraio 2012 - Guida per l'installazione degli impianti fotovoltaici;
- lettera di chiarimenti diramata in data 4 maggio 2012 dalla Direzione centrale per la prevenzione e la sicurezza tecnica del corpo dei Vigili del Fuoco.

Inoltre, è stato valutato il pericolo di elettrocuzione cui può essere esposto l'operatore dei Vigili del Fuoco per la presenza di elementi circuitali in tensione all'interno dell'area impianto. Si evidenzia che sia in fase di cantiere che in fase di O&M dell'impianto si dovranno rispettare anche tutti i requisiti richiesti ai sensi del D.Lgs 81/2008 e s.m.i.

Al fine di ridurre al minimo il rischio di propagazione di un incendio dai generatori fotovoltaici agli ambienti sottostanti, gli impianti saranno installati su strutture incombustibili (Classe 0 secondo il DM 26/06/1984 oppure Classe A1 secondo il DM 10/03/2005).

Sono previsti sistemi ad estintore in ogni cabina presente e alcuni estintori aggiuntivi per eventuali focolai esterni alle cabine (sterpaglia, erba secca, ecc.).

Saranno installati sistemi di rilevazione fumo e fiamma e in fase di ingegneria di dettaglio si farà un'analisi di rischio per verificare l'eventuale necessità di installare sistemi antincendio automatici all'interno delle cabine.

L'area in cui è ubicato il generatore fotovoltaico ed i suoi accessori non sarà accessibile se non agli addetti alle manutenzioni che dovranno essere adeguatamente formati/informati sui rischi e sulle specifiche procedure operative da seguire per effettuare ogni manovra in sicurezza, e forniti degli adeguati DPI.

I dispositivi di sezionamento di emergenza dovranno essere individuati con la segnaletica di sicurezza di cui al titolo V del D.Lgs.81/08 e s.m.i..

Il Rischio Ambiente, come indicato dal DM 3 agosto 2015, può ritenersi mitigato dall'applicazione di tutte le misure antincendio connesse ai profili di rischio vita e beni, in quanto l'attività produttiva oggetto di studio non rientra nel campo di applicazione della Direttiva "Seveso".

L'area interessata allo sviluppo dell'impianto fotovoltaico risulta particolarmente idonea allo scopo in quanto si segnala la quasi totale assenza di rischi legati a fenomeni di calamità naturali.

## 9. ALTERNATIVE DI PROGETTO

### 9.1 ALTERNATIVA ZERO

L'alternativa zero consiste nell'evitare la realizzazione del progetto proposto; una soluzione di questo tipo porterebbe ovviamente a non avere alcun tipo di impatto mantenendo la immutabilità del sistema ambientale.

La non realizzazione del progetto dell'impianto fotovoltaico andrebbe nella direzione opposta rispetto a quanto previsto dal: "Pacchetto per l'energia pulita (Clean Energy Package)" presentato dalla Commissione europea nel novembre 2016 contenente gli obiettivi al 2030 in materia di emissioni di gas serra, fonti rinnovabili ed efficienza energetica e da quanto previsto dal Decreto 10 novembre 2017 di approvazione della Strategia energetica nazionale emanato dal Ministro dello sviluppo economico, di concerto con il Ministro dell'ambiente e della tutela del territorio e del mare (oggi Ministero della Transizione Ecologica).

Le strutture a tracker saranno poste a una quota media di circa 2,77 metri da terra la cui proiezione sul terreno è complessivamente pari a circa 7,88 ha.

L'impianto fotovoltaico interesserà una superficie di suolo totale pari a circa 33,75 ettari complessivi di cui circa 26,28 recintati. L'idea progettuale prevede di realizzare un impianto integrato agri-voltaico tra le file dell'impianto fotovoltaico si prevede la coltivazione di un impianto olivicolo super-intensivo, costituito da olivi posizionati ad una distanza di circa 2,5 m l'uno dall'altro con un rapporto di numero di elementi arborei pari a circa 379 per ettaro.

Infatti, si evidenzia che la mancata realizzazione dell'impianto Olivicolo super-intensivo sarebbe da considerarsi inoltre come una "mancata produzione" futura di olive che andrebbe ad aumentare il deficit del sistema produttivo regionale che registra ormai da alcuni anni un forte decremento (si stima che l'emergenza Xylella abbia causato un danno di circa 1,2 miliardi di Euro). Oltre a questo, è da considerare il danno economico – sociale del territorio con la perdita di circa 5000 posti di lavoro lungo la filiera dell'olio extravergine di Oliva senza contare le centinaia di frantoi oleari che hanno dovuto cessare l'attività produttiva per mancanza di materia prima.

Si evidenzia che la produzione olivicola, confrontata con l'attuale produzione agricola pugliese risulta essere più redditiva. Un aspetto fondamentale, che è necessario tenere in considerazione, è legato alla **Xylella Fastidiosa** che rappresenta una minaccia crescente per l'olivicoltura pugliese.

Infatti, la mancata realizzazione dell'impianto Olivicolo super-intensivo sarebbe da considerarsi come una "mancata produzione" futura di olive che andrebbe ad aumentare il deficit del sistema produttivo regionale che registra ormai da alcuni anni un forte decremento (si stima che l'emergenza Xylella abbia causato un danno di circa 1,2 miliardi di Euro). Oltre a questo, è da considerare il danno economico – sociale del territorio con la perdita di circa 5000 posti di lavoro lungo la filiera dell'olio extravergine di Oliva senza contare le centinaia di frantoi oleari che hanno dovuto cessare l'attività produttiva per mancanza di materia prima.

Le infezioni che hanno colpito in origine l'area olivicola del Salento sono in progressiva estensione verso le aree olivicole del nord della Puglia e minacciano ormai l'intero patrimonio olivicolo nazionale. Da qualche anno la Puglia, con l'infezione del batterio Xylella, registra una forte riduzione della produzione olivicola media. Infatti, negli ultimi tre anni, nei 165 chilometri di campagne tra Brindisi e Lecce, gran parte degli oliveti sono stati bruciati dal batterio Killer. Alcune stime del CNR parlano di circa 11 milioni di piante da considerarsi perdute nell'intero areale Salentino.

Questo dato, purtroppo, continua progressivamente ad aumentare per la capacità dell'infezione di propagarsi in maniera veloce sulle piante sane. La linea di demarcazione che separa la "zona infetta" con alberi malati da quelle ancora indenni si sta progressivamente avvicinando verso la provincia di Bari.

La minaccia Xylella Fastidiosa, considerata uno dei batteri più pericolosi per le piante in tutto il mondo, non è solo un problema italiano in quanto esso è presente ormai anche nelle regioni costiere dell'Europa Meridionale con climi favorevoli alla sua diffusione (in Francia, Portogallo e Spagna sono stati identificati nuovi focolai di infezione che interessa alberi ornamentali e della macchia mediterranea).

La provincia di Lecce risulta al centro del focolaio di diffusione del batterio, di conseguenza, in riferimento alle disposizioni emanate dal MiPAF e da altri enti regionali autorizzati (in continuo aggiornamento), è necessario attenersi agli interventi obbligatori per prevenire il "complesso del disseccamento rapido dell'olivo", che comprende alcune misure agronomiche come l'applicazione in campo di un "disciplinare di Produzione Integrata", basato su criteri ambientali e conforme al SQNPI, il piano di controllo degli insetti vettori, nonché la scelta delle Cv tolleranti/resistenti inserite nell'albo della Regione Puglia (ad oggi tali varietà individuate sono la **Leccino** e **FS17**).

Si vuole inoltre sottolineare che la mancata realizzazione del progetto dell'impianto fotovoltaico andrebbe nella direzione opposta rispetto agli obiettivi di sviluppo sostenibile individuati nel Piano Strategico di Sviluppo Regionale 2020-2030 i quali considerano la decarbonizzazione come una tematica intimamente interconnessa alla produzione di energia da fonti rinnovabili e inevitabilmente impattante sui costi della gestione caratteristica del tessuto industriale pugliese.

Ad integrazione di quanto sopra, si aggiunge che la rimozione, a fine vita, di un impianto fotovoltaico come quello proposto risulta essere estremamente semplice e rapida. Questa tecnica di installazione, per sua natura, consentirà il completo ripristino della situazione preesistente all'installazione dei pannelli.

## **9.2 ALTERNATIVE RELATIVE ALLA CONCEZIONE DEL PROGETTO**

La concezione del progetto prevede il connubio tra la realizzazione di un impianto fotovoltaico e lo sviluppo di un impianto olivicolo super-intensivo. L'idea progettuale prevede di integrare l'impianto fotovoltaico con la coltivazione di un impianto olivicolo super-intensivo costituito da olivi posizionati ad una distanza di circa 2,5 m l'uno dall'altro con un rapporto di numero di elementi arborei pari a circa 379 per ettaro.

È importante tenere presente che per impianti agri - fotovoltaici di larga taglia si necessita di ampie superfici, difficilmente disponibili in zone industriali e non accessibili dal punto di vista economico.

Considerando che l'area si colloca in un contesto agricolo il progetto prevede:

- Per preservare la fertilità dei suoli, durante la preparazione del terreno di posa, si prevede di evitare lo scotico.
- L'inerbimento dell'area libera sotto i pannelli e tra le file verranno gestite ove compatibile tramite la pratica del sovescio inoltre, si prevede la trinciatura delle potature degli olivi, pratica agronomica consistente nell'interramento di apposite colture allo scopo di mantenere o aumentare la fertilità del terreno. L'inerbimento sarà applicato in un prossimo futuro, nell'attenuarsi dell'emergenza sanitaria in atto (*X. Fastidiosa*), in quanto rientra tra le tecniche migliori per la gestione sostenibile dell'Oliveto.
- La realizzazione di un impianto olivicolo super-intensivo.

La scelta è quella di realizzare un impianto di grande taglia dove, si uniscono alla maggiore efficienza nella gestione di impianti di questa taglia, una massimizzazione nell'utilizzo dell'area disponibile e una migliore capacità nell'implementazione di sistemi di mitigazione degli impatti ambientali generati dalla costruzione ed esercizio dell'impianto oltre ad implementare le coltivazioni e contribuire ad aumentare la fertilità del terreno grazie alle tecniche sopra descritte.



### **9.3 ALTERNATIVE RELATIVE ALLA TECNOLOGIA**

Per quanto riguarda le tecnologie scelte si è deciso di puntare alla massimizzazione della captazione della radiazione solare annua. Per questo motivo si è deciso di utilizzare trackers monoassiali anche valutando che, ormai, questa risulta essere una tecnologia consolidata che consente di massimizzare la produzione di energia, mantenendo il bilancio economico positivo sia in considerazione del costo di installazione che quello di O&M.

Inoltre, sempre nell'ottica di una massimizzazione della captazione della radiazione solare, si è deciso di utilizzare moduli fotovoltaici bifacciali ad alta potenza (670W) di ultima generazione.

L'utilizzo di altre tecnologie come strutture fisse, non consentirebbero, a fronte della medesima superficie occupata la medesima quantità di radiazione solare captata e conseguentemente di energia elettrica prodotta.

Per quanto riguarda gli inverter si è scelto di minimizzare le perdite distribuite, optando per una soluzione costituita da Inverter di Stringa. Oltre a minimizzare le perdite in caso di arresto dell'impianto, data la possibilità di gestire più sezioni dello stesso, gli Inverter di Stringa permettono di ottimizzare LCOE e sono di più facile reperibilità. Si valuterà in sede esecutiva, grazie allo sviluppo tecnologico, se optare per questa definizione impiantistica o per una configurazione centralizzata.

### **9.4 ALTERNATIVE RELATIVE ALL'UBICAZIONE**

Da una analisi territoriale è facile notare che il territorio della Provincia di Lecce è interessato da molte aree di pregio e quindi classificate come aree non idonee dal Regolamento Regionale 30 dicembre 2010, n. 24. Di conseguenza, si è scelto di localizzare il progetto in un'area che non fosse di pregio e lontano da elementi sensibili quali vincoli paesaggistici ed elementi della Rete Natura 2000.

Si è deciso di evitare aree interessate da colture di pregio ed utilizzare terreni la cui vita utile produttiva sia giunta al termine.

Infine, l'impianto è stato collocato in area agricola in quanto, l'idea progettuale prevede di integrare l'impianto fotovoltaico con un impianto olivicolo super-intensivo costituito da ulivi posizionati ad una distanza di circa 2,5 m l'uno dall'altro con un rapporto di numero di elementi arborei pari a circa 379 per ettaro.

Si evidenzia che l'area oggetto di studio, compresa l'area interessata dalla linea di connessione, è stata scelta in quanto non caratterizzata dalla presenza di elementi di rilevanza paesaggistica elevata quali muretti a secco, siepi, terrazzamenti, architetture minori in pietra a secco, specchie, trulli, lamie, cisterne, pozzi, canalizzazioni delle acque piovane, piante di rilevante importanza, ulivi monumentali, alberature stradali e poderali.

Data la rilevante vocazione agricola che si vuole dare all'intervento grazie alla progettazione di un impianto olivicolo super-intensivo che permetterà di migliorare la fertilità dei suoli grazie alle pratiche innovative di gestione delle colture e vista la temporaneità dei pannelli fotovoltaici si ritiene che l'intervento sia coerente con quanto definito dalle Norme Tecniche di Attuazione.

### **9.5 ALTERNATIVE RELATIVE ALLA DIMENSIONE PLANIMETRICA**

Il progetto ha puntato ad ottimizzare l'interfila tra le strutture dei tracker monoassiali, in maniera da consentire lo sfruttamento agricolo ottimale del terreno coniugandolo alla produzione di energia da fonte solare. I pali di sostegno sono distanti tra loro 11,50 metri per consentire la coltivazione e garantire la giusta illuminazione al terreno, mentre i pannelli sono distribuiti in maniera da limitare al massimo l'ombreggiamento.

Si consideri che l'indice di copertura del suolo è stato contenuto nell'ordine del 36,4% calcolato sulla superficie utile di impianto, allo stesso modo la superficie minima per l'attività agricola è pari al 75,1%.



La realizzazione un impianto di grande taglia consente di concentrare in un unico sito i potenziali impatti, al fine di poter meglio gestire gli interventi gestionali e compensatori connessi. In tal senso, anche dal punto di vista ambientale e paesaggistico risulta più efficiente gestire interventi di mitigazione e compensazione, che, per l'efficienza dei grandi impianti, consentono di disporre di maggiori risorse per implementare opere di compensazione quali quelle precedentemente descritte.

## 10. GLI IMPATTI DEL PROGETTO SULL'AMBIENTE E SULL'UOMO

Scopo principale di uno Studio di Impatto Ambientale è quello di andare a verificare quali sono le possibili conseguenze derivanti dalla realizzazione e dall'esercizio dell'opera, in questo caso l'impianto agri-voltaico, sulle varie componenti ambientali. Nello specifico vengono analizzati gli impatti generati sia dalla fase di costruzione (ovvero il cantiere), della fase di esercizio (vita dell'impianto) e dismissione.

Le componenti analizzate sono:

- **Popolazione e salute umana:** ovvero egli effetti che il progetto potrebbe potenzialmente avere sull'uomo inteso sia come salute sia come economia;
- **Territorio:** ovvero gli effetti attesi sul suolo e sulle sue funzioni, all'interno dello studio viene infatti valutato che non sussistano effetti in merito alla perdita della risorsa suolo, ad un utilizzo appropriato dello stesso e al mantenimento della vocazione agricola delle aree coinvolte.
- **Biodiversità:** lo studio valuta i potenziali effetti su flora e fauna facendo un approfondimento su quelli che sono piante e animali presenti nell'area coinvolta dal progetto e proponendo degli interventi atti a limitare tali effetti (misure di mitigazione).
- **Suolo, sottosuolo e acque sotterranee:** vengono valutati gli effetti sugli stati più profondi del suolo e delle acque che scorrono all'interno di essi. Solitamente gli effetti sussistono esclusivamente quando possono verificarsi degli sversamenti (ad esempio in impianti dove vengono utilizzate sostanze chimiche o rifiuti liquidi).
- **Acque superficiali:** per valutare gli impatti su fiumi, torrenti, corsi d'acqua o laghi e mari presenti in prossimità del sito viene fatta una ricognizione degli elementi presenti e della qualità che li caratterizza. Successivamente sono stati analizzati tutti gli effetti che la realizzazione dell'impianto può comportare su tali elementi (ad esempio possibili contaminazioni). Si fa presente che la gestione dell'impianto non prevede utilizzo di detergenti per la pulizia dei pannelli e che sono state adottate soluzioni progettuali atte a regimare correttamente le acque meteoriche.
- **Aria e clima:** a seguito di una valutazione relativa allo stato qualitativo dell'atmosfera presente nell'area di intervento vengono valutati i possibili impatti scaturiti dalla realizzazione dell'impianto. Ovviamente trattandosi di impianto di produzione di energia rinnovabile l'esercizio dello stesso non comporta un peggioramento delle sostanze inquinanti in atmosfera ma anzi, ne comporta la riduzione rispetto all'utilizzo di metodi di produzione energetica tradizionali.
- **Beni materiali, patrimonio culturale e agroalimentare, paesaggio:** vengono valutati quelli che possono essere gli effetti "visivi" dell'impianto sul contesto circostante. A tale proposito sono stati eseguiti appositi studi attraverso software specialistiche che permettono di valutare il raggio di visibilità dell'impianto. Dove è stata confermata la visibilità dello stesso sono state previsti appositi interventi (misure di mitigazioni) atti a schermare la visione dell'impianto (ad esempio è stata prevista una fascia alberata e arbustiva lungo il perimetro dell'impianto).

Si riporta in seguito una tabella che sintetizza gli impatti considerati e le misure di mitigazione adottate per ogni componente ambientale. Per maggiori approfondimenti si rimanda allo Studio di Impatto Ambientale.



FASE <sup>6</sup>	COSA GENERA L'IMPATTO?	IMPATTO POTENZIALE	COMPONENTE AMBIENTALE	COME È STATO RIDOTTO O ANNULLATO L'IMPATTO
C	Aumento del traffico (mezzi di cantiere)	Rischio sicurezza stradale	Popolazione e salute umana	Segnalazione delle attività alle autorità locali Formazione dei lavoratori dipendenti
C	Aumento del traffico (mezzi di cantiere)	Aumento del rumore	Popolazione e salute umana	Utilizzo mezzi caratterizzati da una ridotta emissione acustica e dotati di marcatura CE Limitare i mezzi in esercizio se non strettamente necessario e riduzione dei giri del motore quando possibile
			Biodiversità	Limite velocità imposto 30 km/h
C	Aumento del traffico (mezzi di cantiere)	Aumento delle emissioni in atmosfera (gas di scarico e polveri)	Popolazione e salute umana	Limitare i mezzi in esercizio se non strettamente necessario e riduzione dei giri del motore quando possibile.
			Atmosfera	Corretta manutenzione dei mezzi
			Biodiversità	Bagnatura gomme Umidificazione del terreno Riduzione velocità di transito Copertura tramite teli antiverdimento dei depositi e degli accumuli di sedimenti
C	Accesso di persone non autorizzate	Incidenti	Popolazione e salute umana	Sistemi di sorveglianza
C	Assunzione di personale	Impatto positivo	Popolazione e salute umana	
C	Movimento terra	Modifiche sull'utilizzo del suolo	Suolo	Interventi di ripristino Ottimizzazione degli spazi e dei mezzi
C	Sversamento accidentale di benzina/gasolio mezzi di cantiere	Inquinamento suolo e acque sotterranee	Suolo	Rimozione immediata del terreno contaminato in caso di incidente
			Acque sotterranee	Presenza di kit anti-inquinamento
			Acque superficiali	
C	Utilizzo di acqua	Consumo di risorsa idrica	Risorse idriche	Non sono previsti prelievi diretti da acque superficiali o da pozzi

<sup>6</sup> C = Cantiere (costruzione e dismissione) E = Esercizio dell'impianto



FASE <sup>6</sup>	COSA GENERA L'IMPATTO?	IMPATTO POTENZIALE	COMPONENTE AMBIENTALE	COME È STATO RIDOTTO O ANNULLATO L'IMPATTO
C	Interazione delle opere in fase di costruzione con i drenaggi naturali	Interferenze con Drenaggi naturali	Acque superficiali	Dimensionamento della rete di drenaggio di progetto principalmente lungo tali solchi naturali implementazione opere di laminazione e infiltrazione realizzazione di arginature di basso impatto non è prevista impermeabilizzazione di aree
C	Presenza fisica del cantiere	Impatto visivo/percettivo	Paesaggio	Area di cantiere interna all'area di intervento Prevista la piantumazione della fascia di mitigazione arborea perimetrale ad inizio cantiere Area di cantiere mantenuta in ordine e pulita Al termine dei lavori si provvederà al ripristino dei luoghi e tutte le strutture di cantiere verranno rimosse, insieme agli stoccaggi di materiale
C	Presenza fisica del cantiere	Impatto luminoso	Paesaggio	Si eviterà di sovra-illuminare e verrà minimizzata la luce riflessa verso l'alto adottati apparecchi di illuminazione specificatamente progettati per ridurre al minimo la diffusione della luce verso l'alto abbassate o spente le luci quando cesserà l'attività lavorativa mantenuto al minimo l'abbagliamento, facendo in modo che l'angolo che il fascio luminoso crea con la verticale non sia superiore a 70°.
E	Presenza di campi elettrici e magnetici	Emissioni elettromagnetiche	Popolazione e salute umana Biodiversità	I componenti tecnici prescelti sono dotati della certificazione di rispondenza alle normative di compatibilità elettromagnetica
E	Emissioni rumore generate dai macchinari	Emissioni sonore	Popolazione e salute umana Biodiversità	Le sorgenti rumorose saranno localizzate preferibilmente in posizione arretrata rispetto ai confini dell'area di intervento.
E	Illuminazione perimetrale al sito	Inquinamento Luminoso	Biodiversità	utilizzo di lampioni appositamente pensati per non generare fastidio alla fauna presente
E	Presenza dei pannelli e della recinzione	Frammentazione di habitat	Biodiversità	Compresenza dell'impianto olivicolo e mantenimento vocazione agricola Inerbimento spontaneo Recinzione sollevata che permette il passaggio della fauna di piccole dimensioni



FASE <sup>6</sup>	COSA GENERA L'IMPATTO?	IMPATTO POTENZIALE	COMPONENTE AMBIENTALE	COME È STATO RIDOTTO O ANNULLATO L'IMPATTO
E	Presenza dell'oliveto super-intensivo	dilavamento strato superficiale del suolo (Erosione e Ruscellamento)	Biodiversità	sistema di microirrigazione, che consente un minore dilavamento del terreno utilizzo della pratica della fertirrigazione presenza dei filari di ulivi tra i filari di pannelli
			Suolo	
			Acque superficiali	
E	Presenza dell'oliveto super-intensivo	Utilizzo di prodotti fitosanitari	Biodiversità	i controlli fitosanitari rispetteranno tutti i protocolli legati alla lotta integrata (Linee Guida di Difesa Ecosostenibile Regione Puglia, Disciplinare di Produzione Integrata)
E	Raccolta meccanizzata delle olive	Disturbo della fauna	Biodiversità	Utilizzo di mezzi meccanici che permettono tempi di raccolta brevi
E	Riflesso causato dai pannelli	Disturbo dell'avifauna	Biodiversità	I moduli impiegati sono provvisti di trattamenti antiriflesso in grado di minimizzare tale fenomeno
E	Presenza dei pannelli	Campo termico con temperature di 70°	Biodiversità	L'altezza delle strutture di sostegno e le caratteristiche dei moduli stessi consentono una sufficiente circolazione d'aria sotto i pannelli evitando un eccessivo surriscaldamento del microclima locale, limitando di conseguenza modificazioni ambientali ad esso connesse
E	Presenza dei pannelli e delle opere di connessione	Occupazione di suolo	Suolo	utilizzo di strutture ad inseguimento tracker integrazione tra impianto fotovoltaico e impianto olivicolo inerbimento dell'area dell'impianto
E	Presenza dei pannelli e delle opere di connessione	Perdita di fertilità	Suolo	utilizzata la tecnica del sovescio <sup>7</sup> inoltre, si prevede, ove possibile, la trinciatura delle potature degli olivi, pratica agronomica consistente nel mantenimento sul terreno dei residui degli sfalci ed il loro eventuale interrimento allo scopo di mantenere o aumentare la fertilità del terreno
E	Presenza mezzi per manutenzione	Sversamenti accidentali di carburante	Suolo	Rischio minimo in quanto i mezzi necessari alla manutenzione sono molto limitati il suolo contaminato sarà immediatamente asportato e smaltito bacino di contenimento per il serbatoio del generatore diesel di emergenza e per l'olio di raffreddamento impiegato nel trasformatore MT/AT.
			Sottosuolo	
			Acque superficiali	

<sup>7</sup> pratica agronomica consistente nell'interrimento di apposite colture allo scopo di mantenere o aumentare la fertilità del terreno.



FASE <sup>6</sup>	COSA GENERA L'IMPATTO?	IMPATTO POTENZIALE	COMPONENTE AMBIENTALE	COME È STATO RIDOTTO O ANNULLATO L'IMPATTO
			Acque Sotterranee	
E	Manutenzione (lavaggio) pannelli e impianto olivicolo	Contaminazione da prodotti chimici	Suolo Sottosuolo Acque sotterranee	Utilizzo esclusivamente di acque per la pulizia dei pannelli il sito verrà coltivato secondo i principi dell'agricoltura biologica, senza utilizzo di pesticidi e composti chimici utilizzo di kit anti-inquinamento
E	Pulizia dei pannelli	Consumo di risorsa idrica	Acque	Non sono previsti prelievi diretti da acque superficiali o da pozzi Pulizia dei pannelli effettuata solo due volte l'anno
E	Irrigazione impianto olivicolo	Consumo di risorsa idrica	Acque	Micro-irrigazione e controllo da remoto delle condizioni meteorologiche al fine di individuare l'effettiva necessità di irrigazione
E	Presenza dei pannelli	Modifica delle capacità idrologiche delle aree	Acque superficiali	prevista una rete costituita da fossi in terra non rivestiti, realizzati in corrispondenza degli impluvi naturali esistenti Inerbimento tra le file
E	Manutenzione dei pannelli Manutenzione impianto olivicolo	Emissioni in atmosfera mezzi	Atmosfera	Macchine omologate e attrezzature in buone condizioni di manutenzione Bagnatura ruote Velocità di transito limitata Motori dei mezzi spenti ogni volta possibile
E	Presenza dell'impianto fotovoltaico	Sottrazione di areali dedicati alle produzioni agricole	Paesaggio	Integrazione con l'impianto olivicolo super-intensivo
E	Presenza dell'impianto fotovoltaico	Cambiamenti fisici degli elementi che costituiscono il paesaggio	Paesaggio	Compresenza dell'impianto olivicolo super-intensivo Presenza di apposita barriera arborea-arbustiva di mitigazione Inerbimento spontaneo <sup>8</sup>

<sup>8</sup> L'inerbimento sarà applicato in un prossimo futuro, nell'attenuarsi dell'emergenza sanitaria in atto (*X. Fastidiosa*), in quanto rientra tra le tecniche migliori per la gestione sostenibile dell'Oliveto.

## 10.1 CUMULO CON ALTRI PROGETTI

All'interno dello Studio di Impatto Ambientale è obbligatorio verificare attraverso apposite analisi e considerazioni quelli che vengono definiti "Impatti cumulativi". Per "impatti cumulativi" si intendono quegli impatti (positivi o negativi, diretti o indiretti, a lungo e a breve termine) derivanti da una pluralità di attività all'interno di un'area o regione, ciascuno dei quali potrebbe non risultare significativo se considerato nella singolarità.

La prassi vuole che per tale valutazione vengano considerati impianti della medesima tipologia in quanto, dovrebbero produrre i medesimi effetti sull'ambiente che possono essere amplificati dalla compresenza di più impianti.

A questo proposito si evidenzia che l'impianto oggetto della presente relazione è di tipo "agri-voltaico" pertanto gli effetti cumulati dovrebbero essere considerati esclusivamente fra impianti agri-voltaici come anche definito dalla sentenza del TAR Puglia Puglia N. 00568/2022 REG.PROV.COLL.- N. 00281/2021 REG.RIC. pubblicata il 26/04/2022 sul ricorso numero di registro generale 281 del 202.

La sentenza evidenzia come il punto 4.4 del PPTR<sup>9</sup>:

*"riguarda l'installazione di impianti fotovoltaici e non già quella degli agro-fotovoltaici, di nuova generazione, successivi al PPTR, che, pertanto, per un evidente principio di successione di eventi, non ne ha potuto tener conto.*

*In particolare, mentre nel caso di impianti fotovoltaici tout court il suolo viene reso impermeabile, viene impedita la crescita della vegetazione e il terreno agricolo, quindi, perde tutta la sua potenzialità produttiva, nell'agrifotovoltaico l'impianto è invece posizionato direttamente su pali più alti e ben distanziati tra loro, in modo da consentire la coltivazione sul terreno sottostante e dare modo alle macchine da lavoro di poter svolgere il loro compito senza impedimenti per la produzione agricola prevista. Pertanto, la superficie del terreno resta permeabile, raggiungibile dal sole e dalla pioggia, e utilizzabile per la coltivazione agricola.*

*[...] L'innanzi descritta lacuna normativa, tuttavia, non può essere risolta con l'applicazione analogica delle norme dettate per il fotovoltaico puro.*

*Dell'analogia legis difetta, infatti, il presupposto della identità dell'elemento che giustifica la disciplina del PPTR del fotovoltaico ovvero il pregiudizio per l'attività agricola, della quale, al contrario, nell'agrivoltaico è prevista l'integrazione."*

La sentenza del TAR evidenzia quanto sia ancor più significativa:

*"la delibera di Giunta regionale n. 440 del 15 marzo 2021 Politica di coesione. Programmazione operativa FESR-FSE + 2021-2027. Primi indirizzi per la Programmazione regionale e avvio del processo di Valutazione Ambientale strategica", si legge quanto segue:*

- *"tutti gli operatori «energetici» e i decisori politici sanno che gli ambiziosi obiettivi del Pniec al 2030 non si potranno raggiungere senza una consistente quota di nuova potenza fotovoltaica costruita su terreni agricoli";*
- *l'approccio agrovoltaico può essere una soluzione fondamentale se vengono seguiti i seguenti principi:*
  - *produzione agricola e produzione di energia devono utilizzare gli stessi terreni;*
  - *la produzione agricola deve essere programmata considerando le "economie di scala" e disporre delle aree di dimensioni conseguenti;*
  - *andranno preferibilmente considerate eventuali attività di prima trasformazione che possano fornire «valore aggiunto» agli investimenti nel settore agricolo;*

---

<sup>9</sup> Piano Paesaggistico Territoriale Regionale



- *la nuova organizzazione della produzione agricola deve essere più efficiente e remunerativa della corrispondente produzione “tradizionale”;*
- *la tecnologia per la produzione di energia elettrica dovrà essere, prevalentemente, quella fotovoltaica: la più flessibile e adattabile ai bisogni dell’agricoltura”.*

*La sentenza sopra citata conclude evidenziando che:*

*“Nell’attuale assenza di una disciplina dell’agrivoltaico, oggetto di un’attenta rimediazione, come sopra accennato, l’Amministrazione avrebbe dovuto conformarsi nel valutare il progetto a criteri effettivamente pertinenti alla tipologia dell’impianto e non adagiarsi invece su una prassi precedente riguardante strutture che diversamente pregiudicavano l’utilizzo agricolo dei suoli occupati.*

*Analogamente non colgono nel segno le censure rappresentate dall’indice di pressione cumulativa mancando il presupposto dell’analogia tra gli impianti: nel caso di specie, non risulta la presenza di impianti di tipo agrivoltaico, bensì solo di tipo fotovoltaico classico”.*

Condividendo le osservazioni del TAR PUGLIA si sottolinea la difficoltà di non poter valutare il progetto alla stregua degli ordinari criteri adottati per gli impianti fotovoltaici in base alla DGR n. 2122 del 23 ottobre 2012 e successivo Atto Dirigenziale n. 162 del 6 giugno 2014 su suolo in area agricola in quanto il regime agrivoltaico non trova alcun riscontro nella normativa nazionale e regionale.

A scopi prettamente cautelativi all’interno dello Studio di Impatto Ambientale è stata riportata l’analisi degli impatti cumulati in funzione della normativa regionale vigente per il calcolo dei soli impianti fotovoltaici evidenziando la necessità di considerare l’impianto oggetto del presente studio di impatto ambientale nella sua peculiarità; non assimilandolo ad un impianto fotovoltaico “convenzionale” ma alla possibilità di far coadiuvare la produzione di energia elettrica con la realizzazione di un impianto olivicolo superintensivo, mantenendo pertanto la vocazione agricola delle aree.

La Figura 10.1 inquadra l’impianto fotovoltaico in progetto rispetto alle installazioni attualmente realizzate, cantierizzate e sottoposte a iter autorizzativo concluso positivamente. Sono state considerate queste tre tipologie perché così viene richiesto dalla Linee Guida della Regione Puglia.

Per individuare gli impianti si è fatto riferimento all’anagrafe Fonti Energetiche Rinnovabili georeferenziato disponibile sul Sistema Informativo Territoriale della Regione Puglia, ovvero una mappa interattiva che mostra la localizzazione esatta degli impianti (realizzati e/o autorizzati). Inoltre verifiche e conferme sono state eseguite attraverso il software Google Earth e tramite appositi sopralluoghi in sito.



Figura 10.1: Impianti fotovoltaici ed eolici in progetto e presenti nell'area oggetto di studio – Elaborazione: Montana S.p.A

In base alle Linee Guida della puglia sono stati considerati i seguenti potenziali impatti cumulativi di cui si riporta una sintesi. Per approfondimenti di rimanda allo Studio di Impatto Ambientale.

- **Impatto visivo cumulativo e impatto su patrimonio culturale e identitario:** Nei pressi dell'impianto in progetto sono presenti e visibili alcuni elementi di carattere paesaggistico individuati dal PPTR che possono fungere da punti di osservazione verso e dall'impianto in progetto (Figura 10.2); al fine di verificare la sussistenza di possibili impatti significativi sono stati realizzati appositi fotoinserti che simulano l'inserimento del progetto all'interno del contesto circostante. Come evidenziato nelle immagini (Rif. Capitolo 5) l'impianto sarà

correttamente mitigato da una quinta arboreo/arbustiva che permetterà di schermare l'impianto.

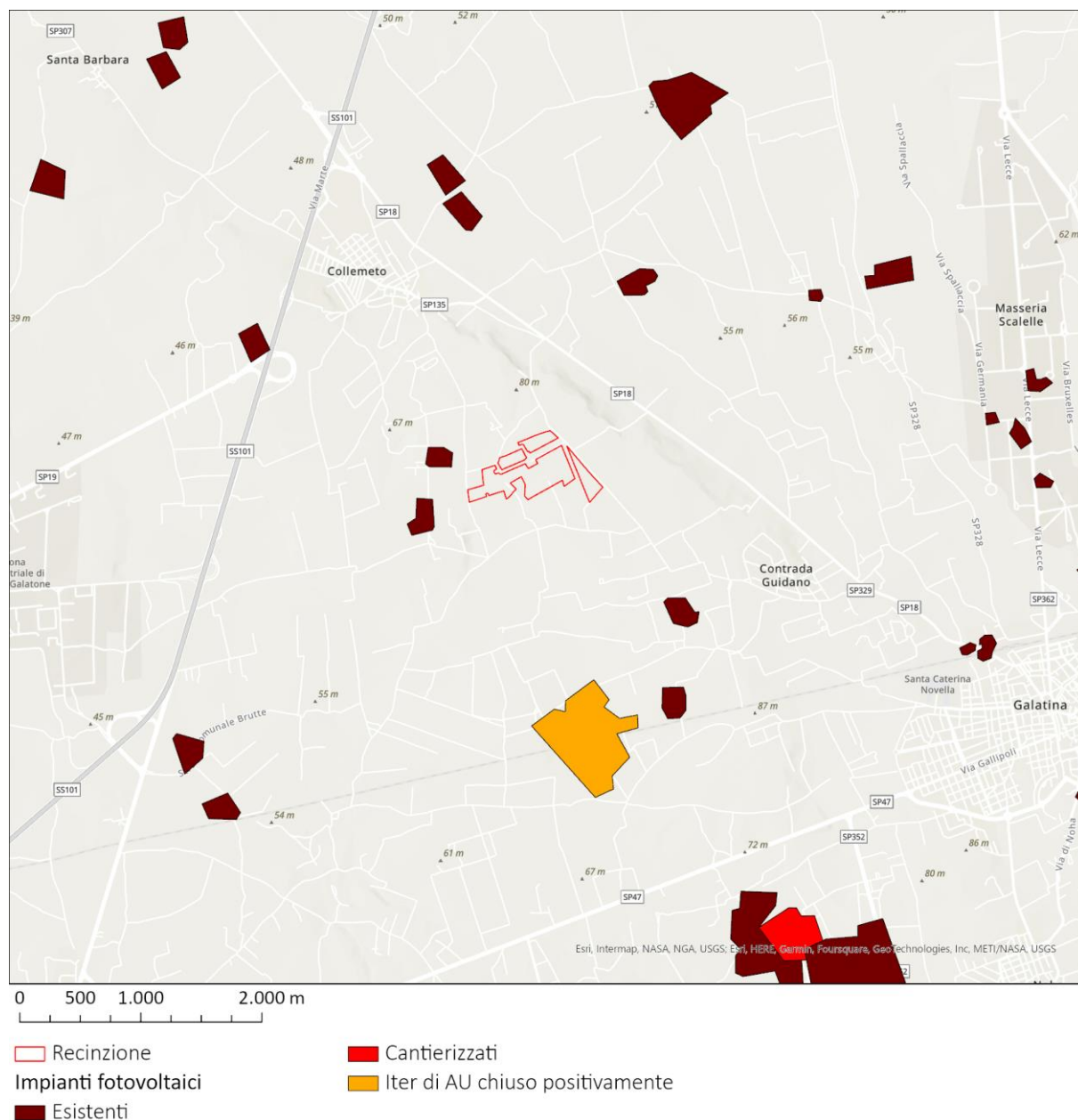

Figura 10.2: Elementi di interesse paesaggistico nell'area oggetto di intervento

Va inoltre specificato che, rispetto ad esempio ad un impianto eolico, dove l'impatto percettivo sulla visuale paesaggistica è dato dalle pale che si sviluppano in altezza e risultano ben visibili da diverse centinaia di metri di distanza, un impianto fotovoltaico ha uno sviluppo verticale minimo così da incidere esiguamente sulla componente. L'impatto sulla percezione della visuale paesaggistica sarà inoltre ulteriormente mitigato dalla presenza di un filare costituito da svariate specie arboree e arbustive perimetrale all'impianto oggetto di studio.

Resta comunque importante non presupporre che in un luogo caratterizzato dalla presenza di analoghe opere, aggiungerne altre non abbia alcun peso. Sicuramente però si può valutare che, in un tale paesaggio, l'impianto fotovoltaico ha una capacità di alterazione delle viste da terra

certamente poco significativa, soprattutto per ciò che riguarda l'impatto cumulativo con impianti analoghi che non risultano visibili dal sito selezionato.

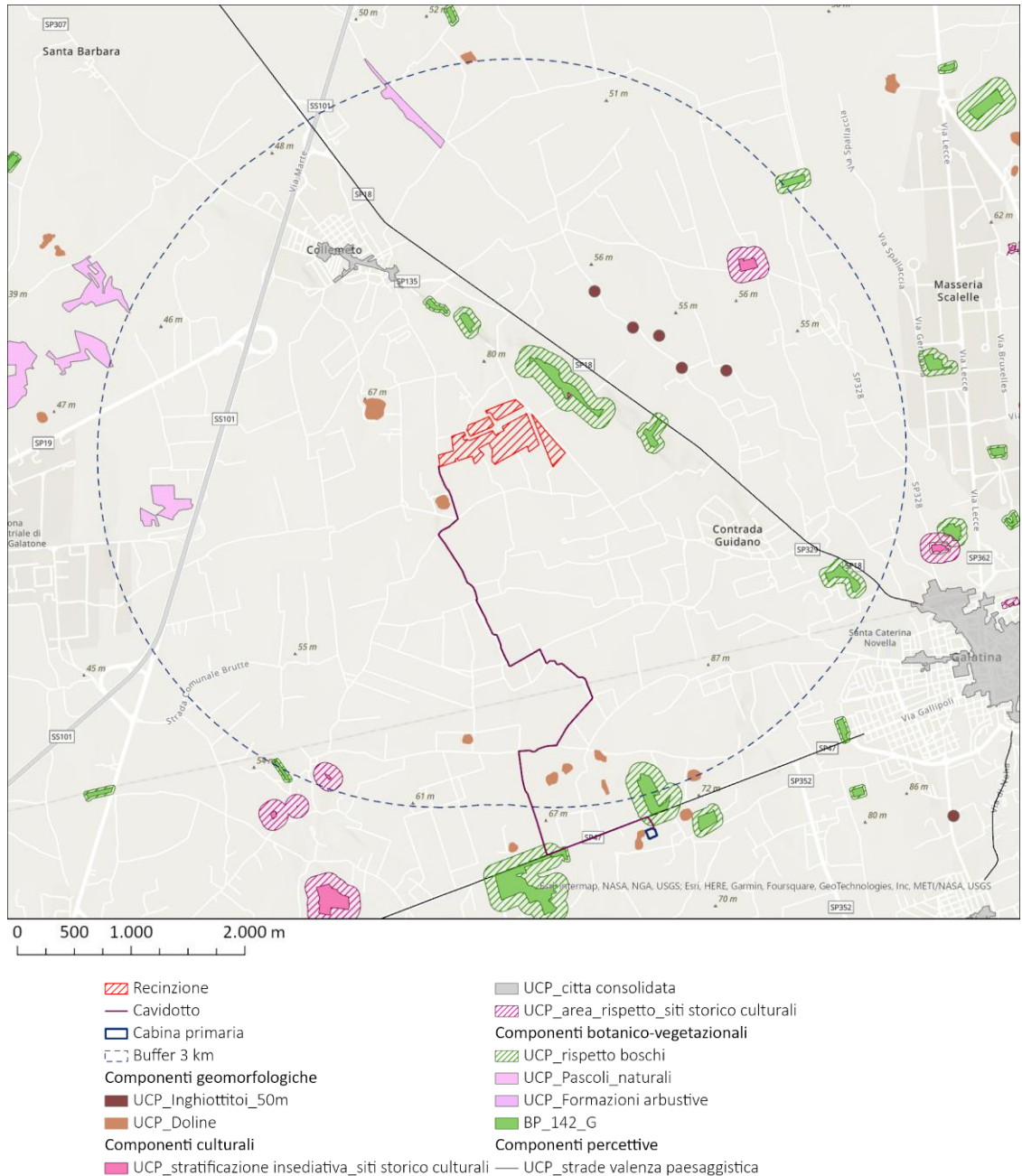
Come previsto dalla D.D. n.162 per l'impianto oggetto di studio è stata individuata un'area avente raggio pari a 3 km dall'impianto stesso con lo scopo di individuare le componenti visivo percettive utili ad una valutazione dell'effetto cumulato. Grazie all'utilizzo di software GIS e grazie alla presenza di una Banca Dati aggiornata e scaricabile sul sito <http://www.sit.puglia.it/> è emerso che all'interno dell'area non sono stati individuati fondali paesaggistici, punti panoramici, fulcri visivi naturali e antropici e strade panoramiche e a valenza paesaggistica.

Si evidenzia tuttavia che l'impianto sarà opportunamente mitigato da una fascia di mitigazione arborea che permetterà un corretto inserimento paesaggistico del progetto all'interno del contesto circostante.

Viste le considerazioni sopra riportate si ritiene che, gli impatti visivi cumulati possano ritenersi marginali vista soprattutto la peculiarità dell'impianto caratterizzato dalla compresenza di un impianto di produzione di energia rinnovabile e un impianto olivicolo superintensivo.

- **Impatto acustico cumulativo:** In riferimento alla componente acustica l'analisi sugli impatti non ha evidenziato criticità per la fase di esercizio vista l'assenza di fonti di rumore rilevanti. Le uniche fonti di rumore presenti, di lieve entità, saranno caratterizzate dalle emissioni dei sistemi di raffreddamento dei cabinet e i trasformatori. La distanza del sito dagli altri impianti presenti sul territorio non comporta quindi la presenza di impatti cumulativi dovuti all'attuazione dell'impianto fotovoltaico in oggetto.
- **Impatti cumulativi su suolo e sottosuolo:** per valutare gli impatti cumulativi sul suolo e sottosuolo derivanti dal cumulo di impianti fotovoltaici presenti nelle vicinanze dell'impianto in progetto è stato seguito uno specifico metodo definito dalla D.D. n.162. attraverso interpolazioni di mappe e calcoli matematici è stato possibile individuare un Indice di Pressione Cumulativa (ovvero l'impatto sul suolo e sottosuolo quantificato numericamente) che è risultato pari a 0%. In base all'atto dirigenziale del Servizio Ecologia della Regione Puglia n. 162 del 06/06/2014 perché non si verifichi un eccessivo impatto cumulativo tale indice deve essere inferiore al 3%. Si ritiene pertanto che non sussista impatto cumulativo tra l'impianto in progetto e gli altri impianti presenti sul territorio.

Si ritiene comunque corretto sottolineare che l'impianto in progetto ha dimensioni considerevoli che verranno tuttavia compensate e mitigate grazie alle scelte progettuali e le opere di mitigazione che sintetizziamo in seguito:

Il progetto prevede la convivenza dell'impianto fotovoltaico con un ambiente semi naturale al fine di mantenere la funzionalità del suolo in termini di fertilità, accumulo di carbonio organico, permeabilità e regimazione delle acque meteoriche, salvaguardia della biodiversità. Obiettivo primario del progetto oggetto di studio è quello di mantenere la vocazione agricola del suolo grazie alla realizzazione di un impianto agri-voltaico che prevede l'integrazione tra un impianto olivicolo super-intensivo e l'impianto fotovoltaico. Tra i filari di moduli fotovoltaici saranno realizzati i filari di ulivi;

- Sempre volendo mantenere la vocazione agricola del suolo e al fine di mantenere le caratteristiche dello stesso si prevede l'inerbimento controllato dei terreni al di sotto dei pannelli e tra i filari (ulivi e pannelli);
- La tipologia di intervento non prevede sbancamenti e movimenti terra tali da pregiudicare l'assetto geomorfologico e idrogeologico generale, tantomeno influenzare il ruscellamento delle acque superficiali e la permeabilità globale dell'area;
- Per mitigare l'impatto visivo dell'impianto sul paesaggio è stato previsto un filare di mitigazione arboreo/arbustivo attorno alla recinzione dell'impianto.

La Regione chiede infine di verificare l'impatto cumulativo anche fra fotovoltaico ed eolico. Come richiesto dalla Regione Puglia sono stati individuati gli aerogeneratori più prossimi all'impianto realizzati,



con iter di Valutazione Ambientale chiuso positivamente e con iter di Autorizzazione Unica chiuso positivamente al fine di identificare gli impatti cumulativi tra Eolico e Fotovoltaico.

l'impianto oggetto di studio interferisce con il buffer di 2 km di diversi impianti eolici realizzati o con iter concluso individuati tramite il visualizzatore messo a disposizione da Sit.puglia e tramite sopralluogo in sito.

Tuttavia, a differenza degli aerogeneratori, un impianto fotovoltaico non si eleva significativamente dal suolo. Inoltre, considerando le opere di mitigazione previste (impianto olivicolo, fascia di mitigazione arboreo arbustiva) si ritiene l'impatto cumulato tra l'impianto in oggetto e gli impianti eolici individuati possa considerarsi nullo.

## 11. CONCLUSIONI

Il progetto in questione prevede la realizzazione, attraverso la società di scopo Flynis PV 43 S.R.L., di un impianto solare fotovoltaico in alcuni terreni a ovest del territorio comunale di Galatina (LE) di potenza pari a 17 MW su un'area catastale di circa 33,75 ettari complessivi di cui circa 26,28 ha recintati.

Ciò premesso e ricapitolato sulla base delle analisi condotte, il progetto in esame si caratterizza per il fatto che molte delle interferenze sono a carattere temporaneo poiché legate alle attività di cantiere necessarie alle fasi di costruzione e successiva dismissione dell'impianto fotovoltaico, tali interferenze sono complessivamente di bassa significatività.

Le restanti interferenze sono quelle legate alla fase di esercizio dell'impianto fotovoltaico che, nonostante la durata prolungata di questa fase, presentano comunque una significatività bassa. In ogni caso sono state adottate misure specifiche di mitigazione mirate alla salvaguardia della qualità dell'ambiente per tutte le componenti interessate.

Si sottolinea che tra le interferenze valutate nella fase di esercizio sono presenti anche fattori "positivi" quali la produzione di energia elettrica da sorgenti rinnovabili che consentono un notevole risparmio di emissioni di macro inquinanti atmosferici e gas a effetto serra, quindi un beneficio per la componente aria e conseguentemente salute pubblica. Inoltre, il progetto in questione, presenta un interesse pubblico inserendosi nella strategia di decarbonizzazione perseguita della Puglia.

Dalle analisi dello studio emerge che l'area interessata dallo sviluppo dell'impianto fotovoltaico risulta particolarmente idonea a questo tipo di utilizzo in quanto caratterizzata da un irraggiamento solare tra le più alte del Paese, la quasi totale assenza di rischi legati a fenomeni quali calamità naturali.

L'indice di copertura del suolo è stato contenuto nell'ordine del 36,4% calcolato sulla superficie utile di impianto. Le strutture saranno infatti posizionate in maniera da consentire lo sfruttamento agricolo ottimale del terreno. I pali di sostegno sono distanti tra loro 11,50 metri per consentire la coltivazione e garantire la giusta illuminazione al terreno, mentre i pannelli sono distribuiti in maniera da limitare al massimo l'ombreggiamento. Inoltre la superficie minima per l'attività agricola è del 75,1 % calcolata sulla base della superficie recintata di impianto.

Le strutture saranno posizionate in maniera da consentire lo sfruttamento agricolo ottimale del terreno. I pali di sostegno sono distanti tra loro 11,50 metri. Tali distanze sono state applicate per consentire la coltivazione e garantire la giusta illuminazione al terreno, mentre i pannelli sono distribuiti in maniera da limitare al massimo l'ombreggiamento. Sarà utilizzata una sola tipologia di struttura composta da 28 moduli.

I terreni non occupati dalle strutture dell'impianto continueranno ad essere adibiti ad uso agricolo ed è prevista una piantumazione e coltivazione di ulivi con un sesto di impianto pari a 2,5 metri per un numero totale di 7.444 piante, pari a 379 piante per ettaro. Data la forte ambizione agricola del progetto sono stati considerati gli spazi per la movimentazione delle macchine agricole all'interno del Sito.

Inoltre il progetto prevede la convivenza dell'impianto fotovoltaico con un ambiente semi naturale permettendo l'inerbimento dell'area libera sotto i pannelli e tra le file al fine di mantenere la funzionalità del suolo in termini di fertilità, accumulo di carbonio organico, permeabilità e regimazione delle acque meteoriche, e di salvaguardare la biodiversità.

Infine, l'impianto fotovoltaico sarà allacciato alla rete di Distribuzione MT con tensione nominale di 20 kV tramite costruzione di due Cabine di Consegna, connesse in antenna dalla Cabina Primaria di COLLEMETO CP.

Concludendo, il progetto nel suo complesso (costruzione, esercizio e dismissione) non presenta particolari interferenze con le componenti ambientali e la valutazione condotta non ha ravvisato alcun tipo di criticità. Al contrario, si sottolinea che l'impianto di per sé costituisce un beneficio per la qualità dell'aria, in quanto consente la produzione di **14.143,9554 MWh/anno** di energia elettrica senza il



---

rilascio di emissioni in atmosfera, tipiche della produzione di energia mediante l'utilizzo di combustibili fossili.