

APPROFONDIMENTO

POPOLAZIONE E SALUTE UMANA

Il presente paragrafo è finalizzato a fornire un inquadramento delle caratteristiche sociodemografiche della popolazione e del suo stato di salute.

Si evidenzia che per caratterizzare la presente componente si è ritenuto opportuno escludere i dati relativi al biennio 2020-2021, inevitabilmente condizionato dall'emergenza sanitaria mondiale della pandemia COVID-19.

L'area di intervento ricade all'interno del comune di Noviglio, in provincia di Milano.



Figura 1. Ripartizione del territorio comunale di Milano nei 5 distretti sanitari e nelle 180 aree statistiche.

Caratteristiche socio-demografiche della popolazione

Nei grafici che seguono si riportano le principali informazioni di carattere socio-demografico della popolazione del comune di Noviglio, del limitrofo comune di Basiglio, Binasco, Lacchiarella e Vernate e della provincia di Milano.



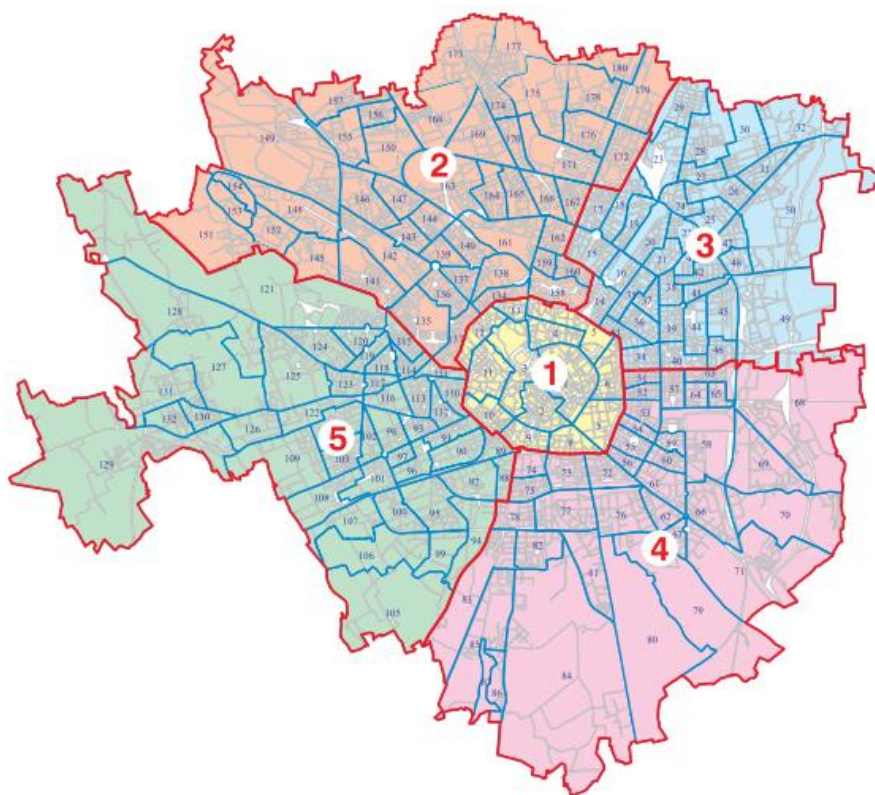
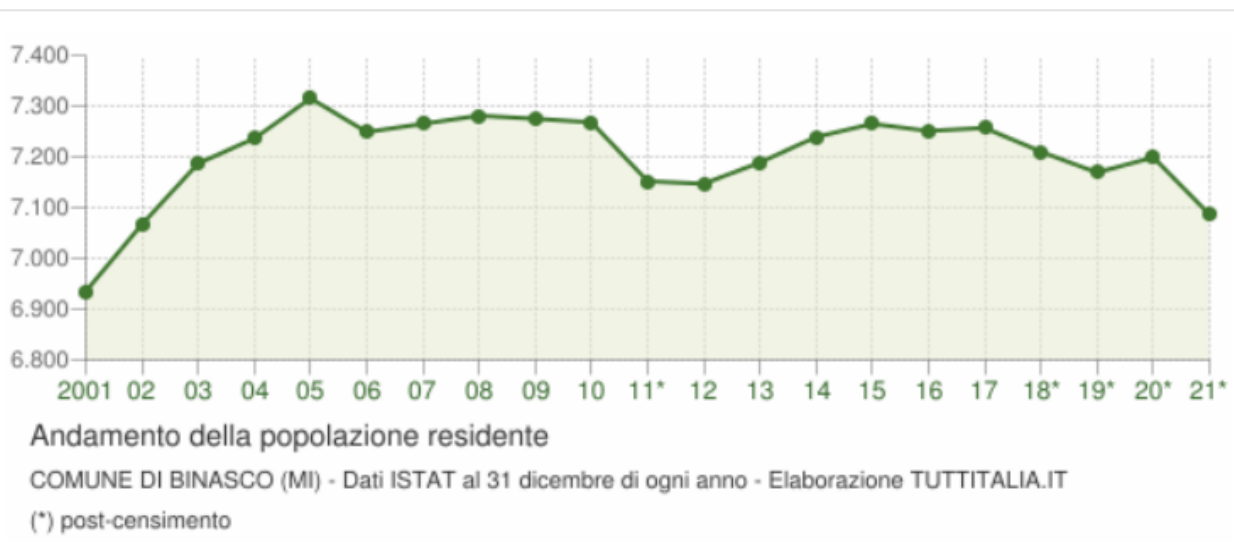
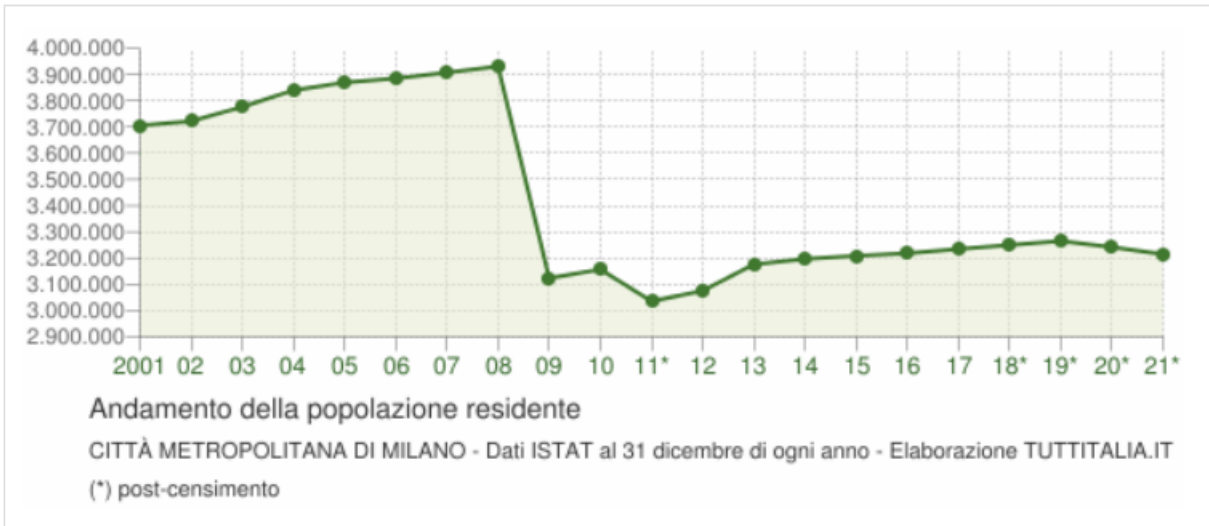
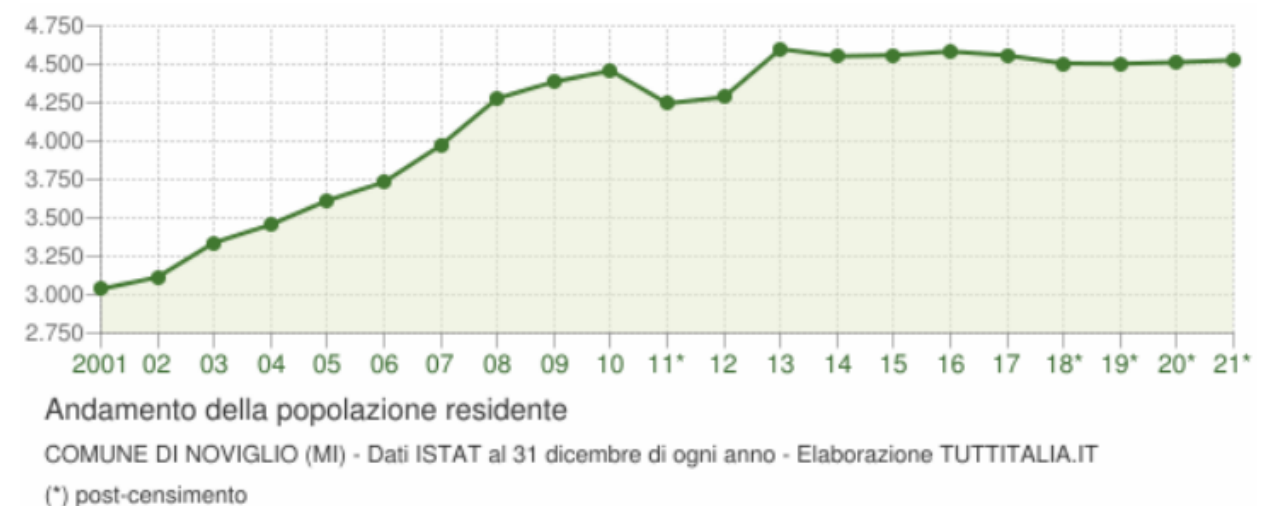
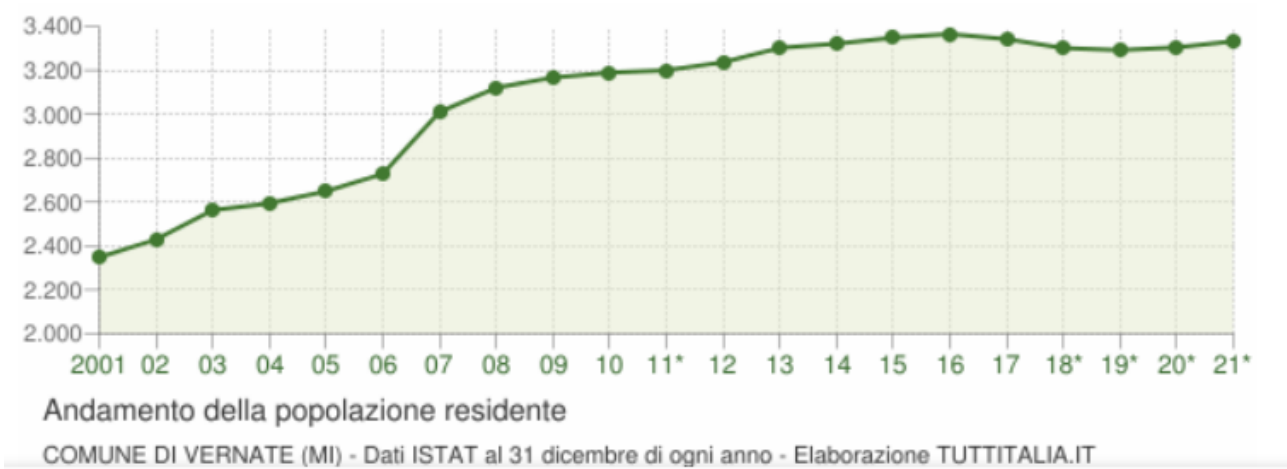
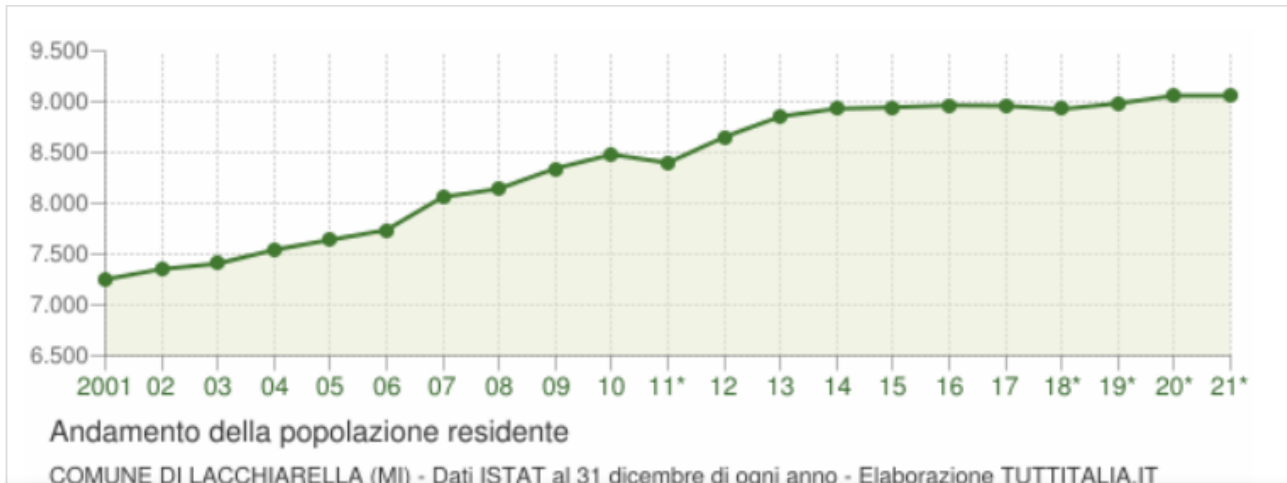

I grafici riportati mostrano l'andamento della popolazione residente tra il 2001 e il 2021. A livello comunale, per i contesti di Binasco, Lacchiarella, Noviglio e Vernate si osserva una crescita della popolazione nel periodo 2001-2010, a cui segue un periodo di generale assestamento. In merito al comune di Basiglio e alla provincia di Milano invece si osserva un andamento opposto, con una progressiva decrescita demografica dal 2001 al 2010 con successivo assestamento; da sottolineare è il drastico crollo registrato tra il 2008 e il 2009 nella provincia di Milano.

Di seguito sono invece riportati i grafici che evidenziano l'andamento delle nascite e dei decessi sia nei comuni già sopracitati che sulla provincia di Milano.

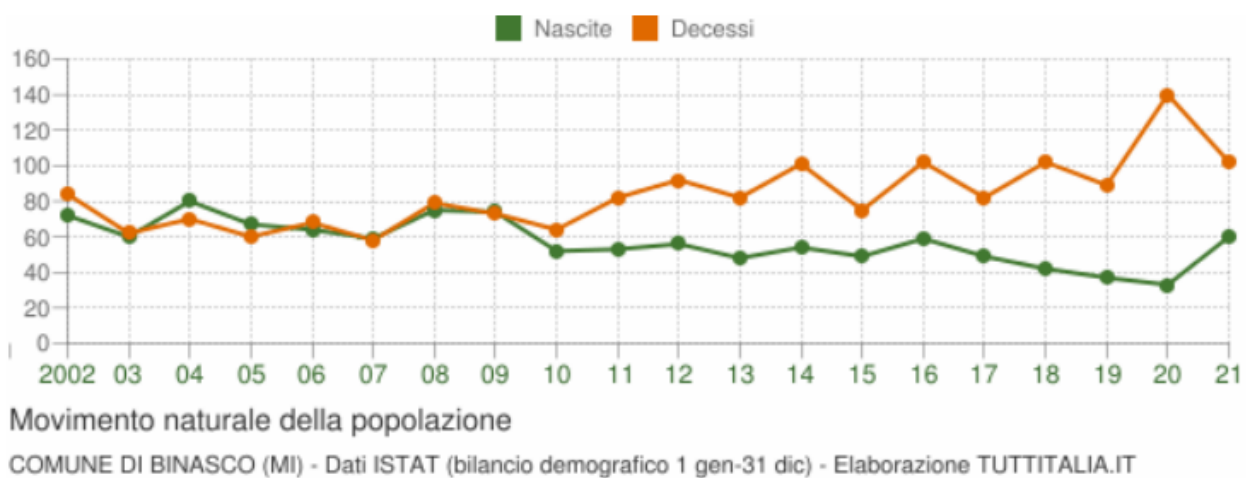
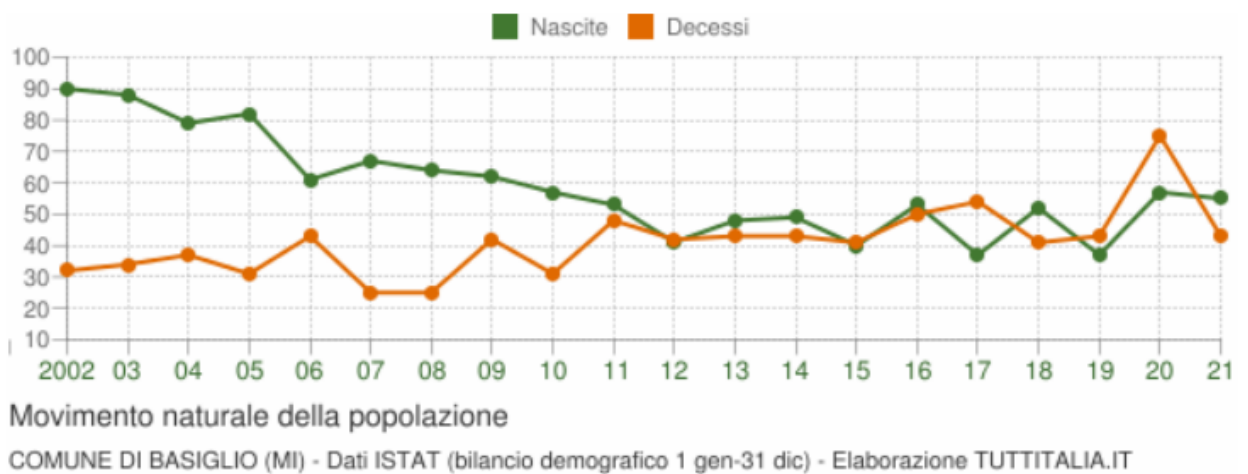
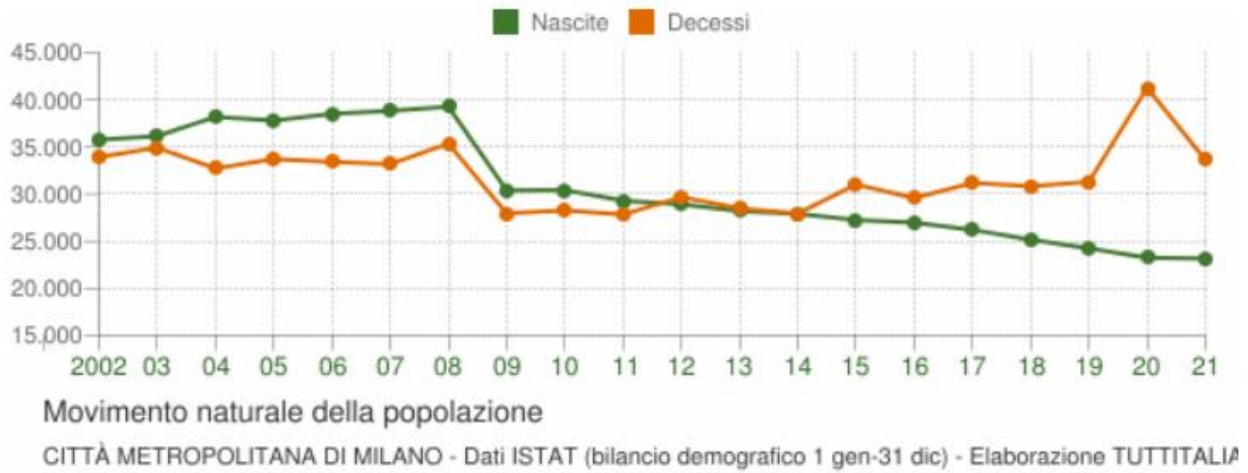

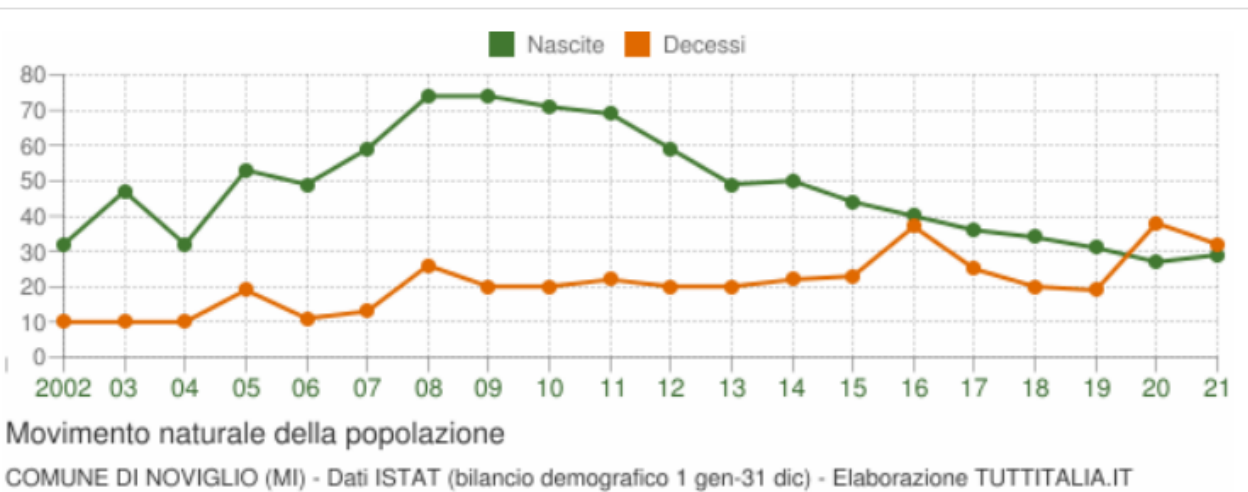
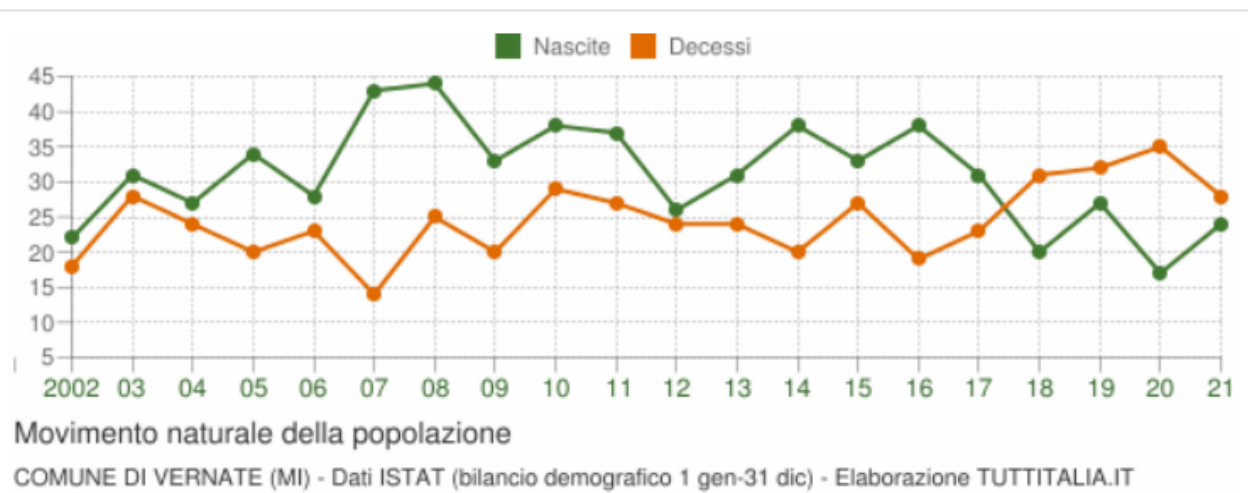
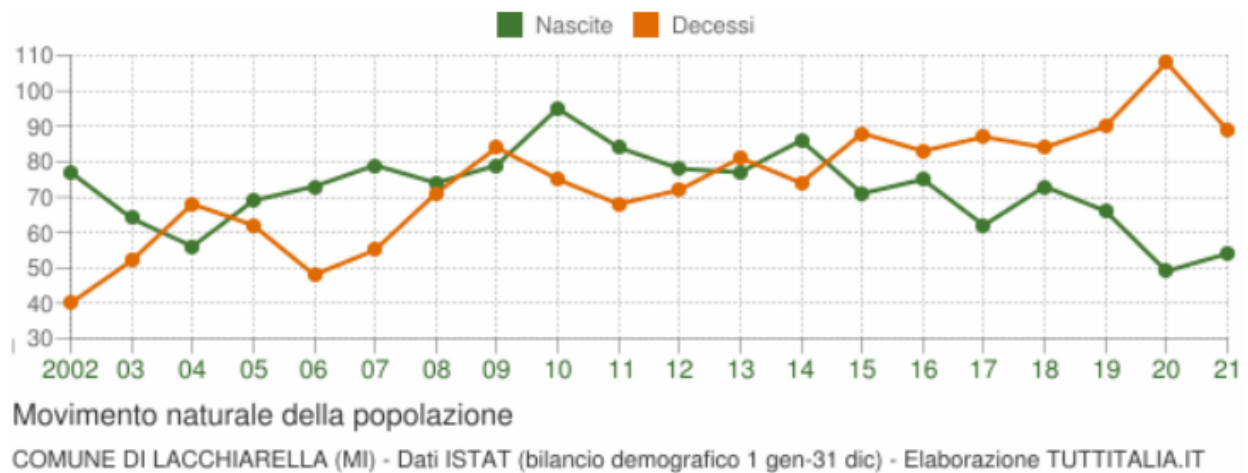

L'andamento dei grafici risulta simile tra i differenti comuni e la provincia; viene evidenziato il calo delle nascite dal 2018 al 2021 e innalzamento invece del numero di decessi cosa che ha invertito il trend preesistente.

Nei grafici seguenti sono riportate le piramidi delle età, che rappresentano la distribuzione della popolazione residente per età, sesso e stato civile (i dati sono riferiti al 1° gennaio 2022). La popolazione è riportata per classi quinquennali di età sull'asse Y, mentre sull'asse X sono riportati due grafici a barre a specchio con i maschi (a sinistra) e le femmine (a destra). I diversi colori evidenziano la distribuzione della popolazione per stato civile: celibi e nubili, coniugati, vedovi e divorziati. Sia a livello comunale che a livello provinciale emerge con chiarezza la condizione demografica per cui la popolazione è caratterizzata da una consistente presenza di persone nelle fasce 45-59 anni.

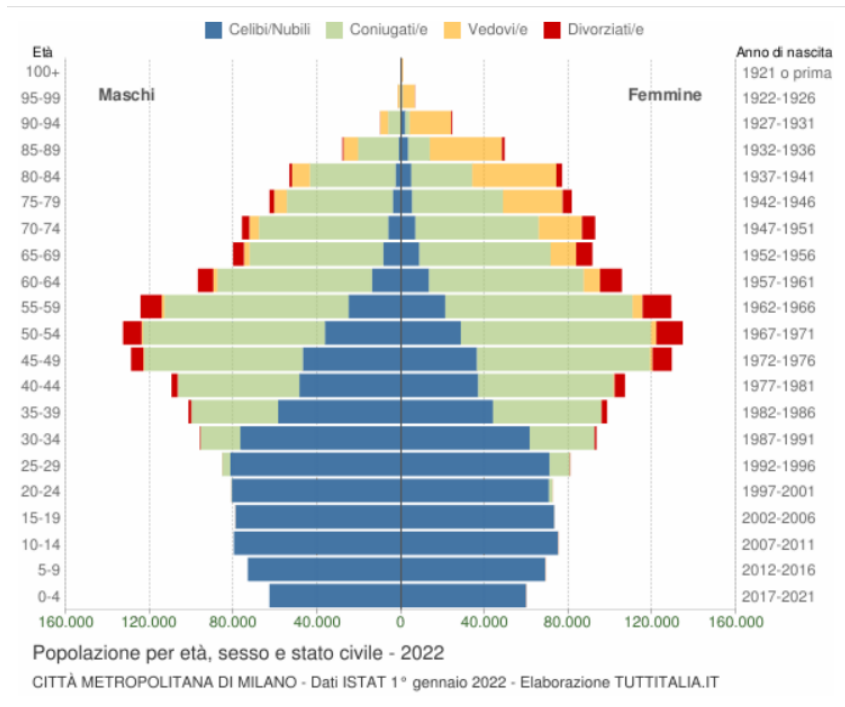

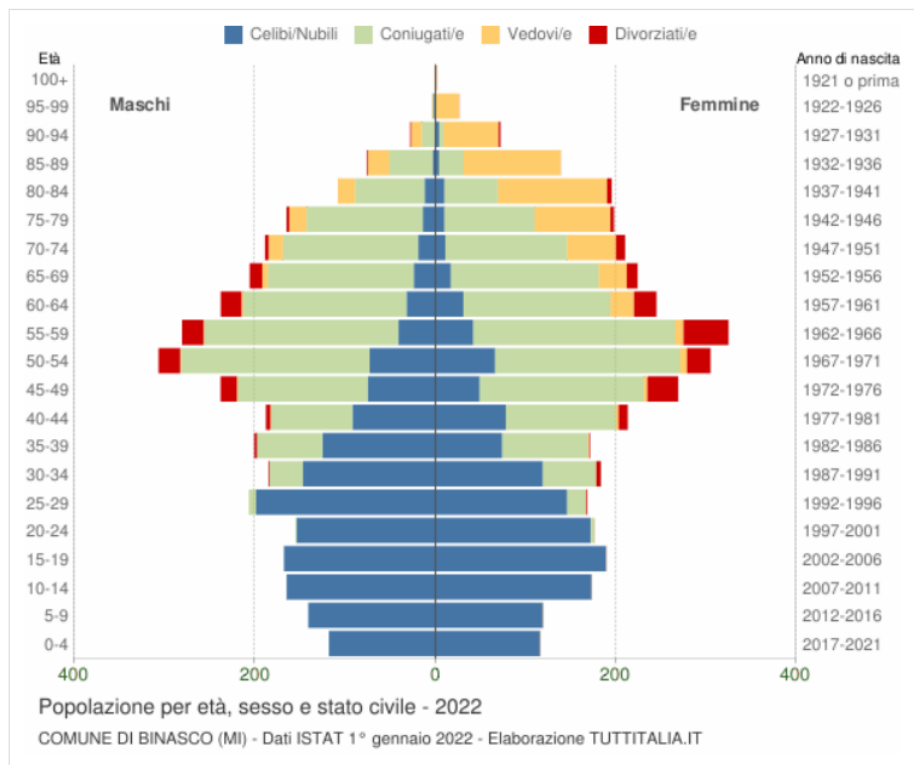
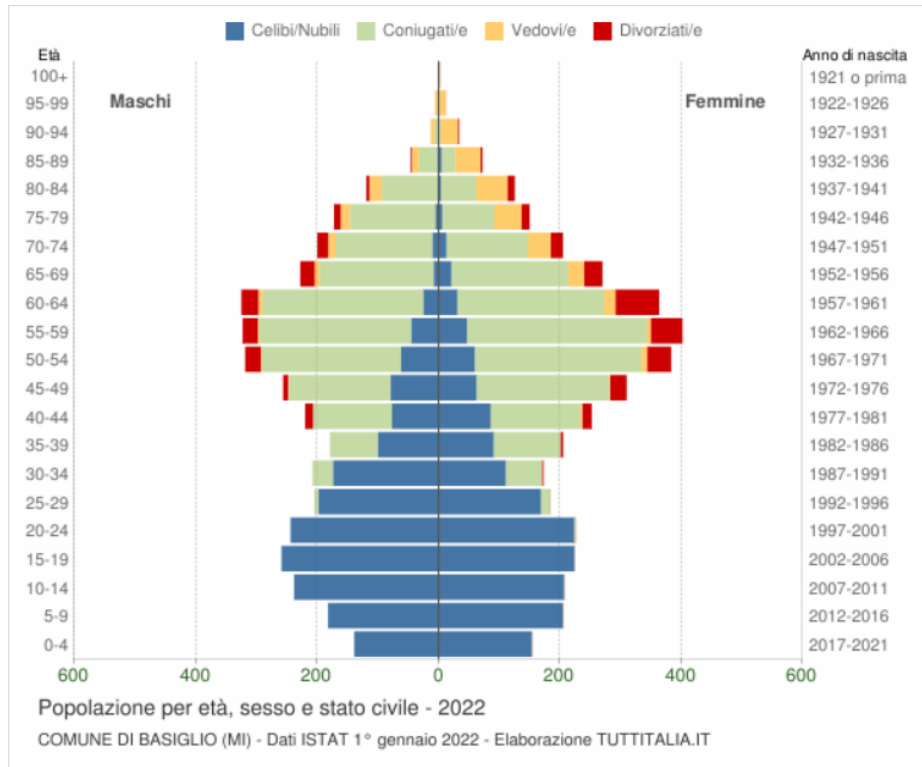

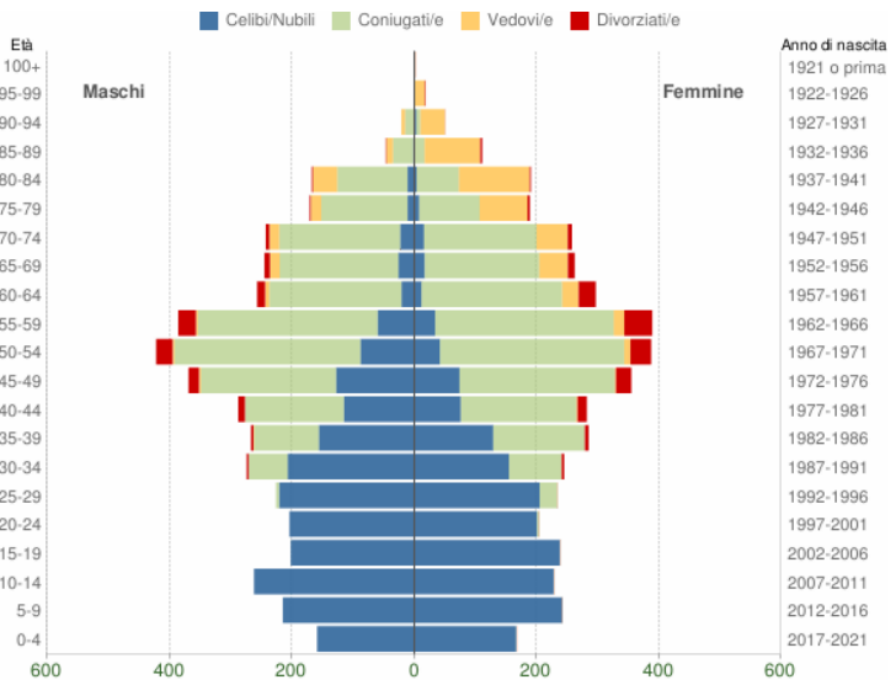

Popolazione per età, sesso e stato civile - 2022
COMUNE DI LACCHIARELLA (MI) - Dati ISTAT 1° gennaio 2022 - Elaborazione TUTTITALIA.IT

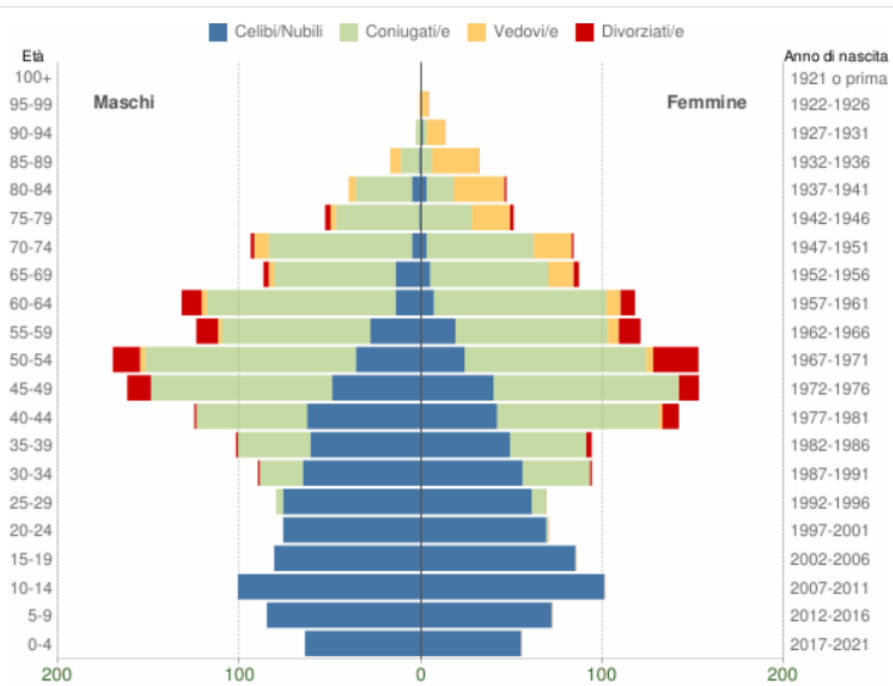

Popolazione per età, sesso e stato civile - 2022
COMUNE DI VERNATE (MI) - Dati ISTAT 1° gennaio 2022 - Elaborazione TUTTITALIA.IT

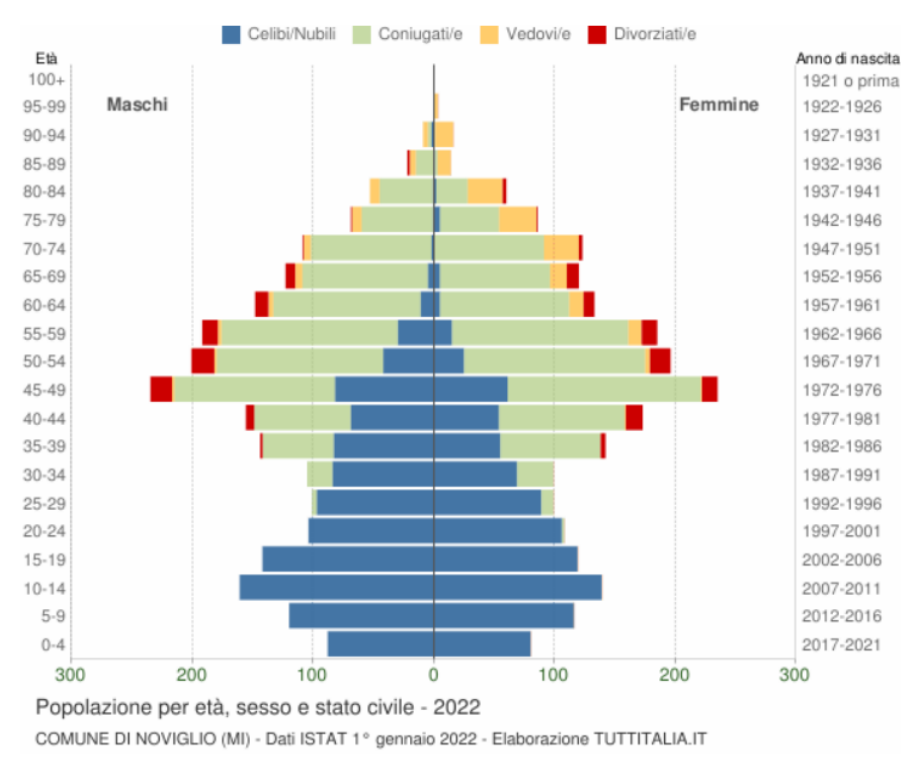

Stato di salute della popolazione

Le statistiche sulle cause di morte costituiscono la principale fonte statistica per definire lo stato di salute di una popolazione e per rispondere alle esigenze di programmazione sanitaria di un paese.

Per inquadrare tale fenomeno è stato consultato l'Atlante geografico sanitario della provincia di Milano, redatto a cura di ATS Milano e consultabile nei servizi del portale dell'ente (www.ats-milano.it).

L'Atlante riporta una serie di indicatori sintetici che descrivono alcuni fenomeni socio-sanitari di interesse nella provincia. In particolare, si tratta di informazioni demografiche, sulla prevalenza delle principali patologie e la mortalità, ed infine nell'ambito di eventi e consumi sanitari.

Nel seguito si riporta un estratto delle informazioni contenute nell'atlante limitatamente agli indicatori di maggiore interesse presenti nelle schede di ciascun comune analizzato.

Una rappresentazione di questo tipo può risentire però delle diverse distribuzioni di età delle popolazioni in studio, ad esempio le patologie croniche sono maggiormente diffuse tra le persone anziane.

Per poter valutare i fenomeni socio-sanitari in analisi depurati dall'effetto di disturbo dell'età è stata calcolata una seconda variante degli indicatori, applicando il metodo della standardizzazione indiretta per età. La variante standardizzata per età rende omogenee e confrontabili zone con caratteristiche demografiche diverse. Questa variante degli indicatori può essere utile per selezionare le zone dove effettuare interventi di prevenzione o valutare l'effetto di eventuali fattori ambientali sul fenomeno in analisi.

STATO DI SALUTE DELLA POPOLAZIONE RESIDENTE NEI COMUNI
DELLA ATS MILANO CITTÀ METROPOLITANA



ANNO 2018

NEL COMUNE DI

BASIGLIO

CI SONO **7926** ABITANTI

MA SE FOSSERO IN 100?

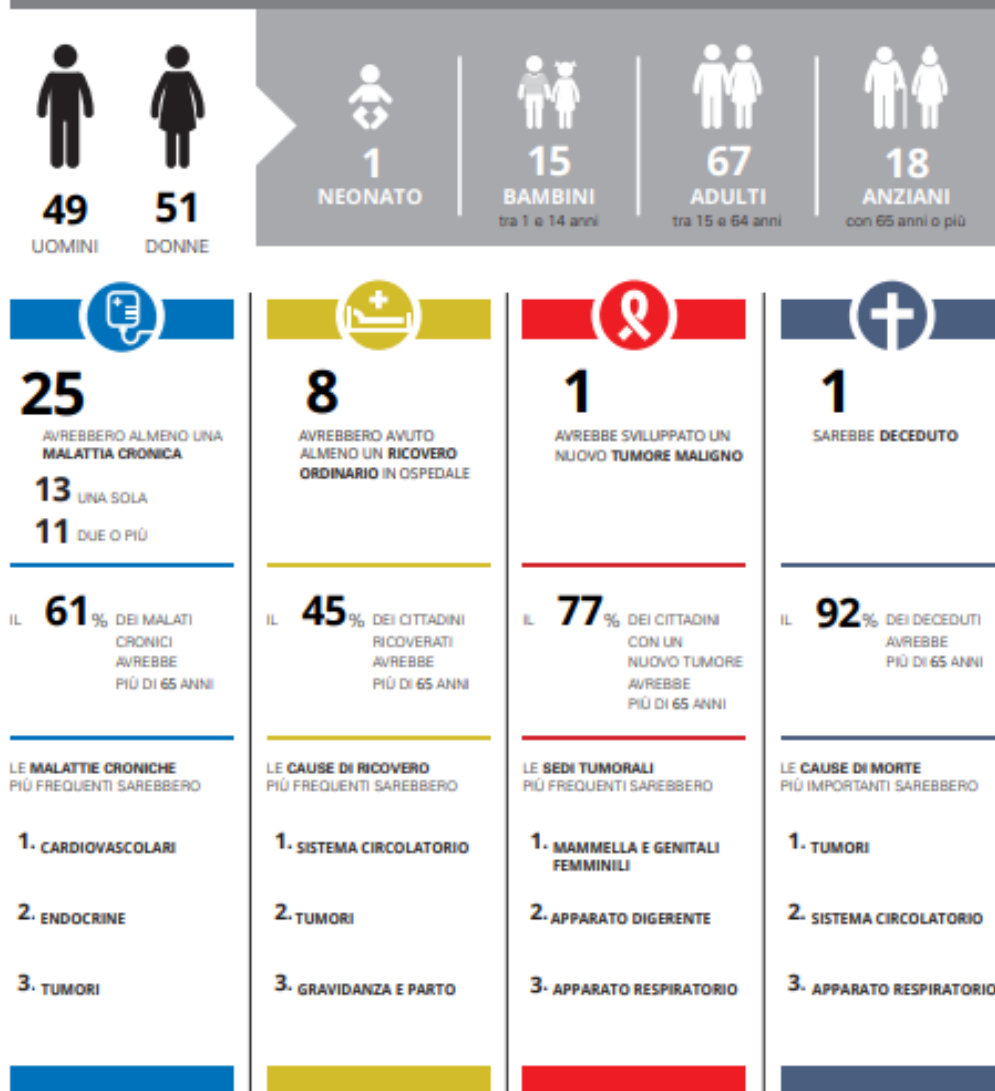

Per il comune di Basiglio viene evidenziato che su 100 persone (campione) 25 avrebbero sviluppato almeno una malattia cronica, il 61% dei malati sarebbe poi ricaduto nella fascia di età over 65%, fascia in cui rientra anche il 92% dei deceduti (le cui cause maggiori riguardano tumori, sistema circolatorio e apparato respiratorio). Le malattie croniche più frequenti sarebbero di natura cardiovascolare, endocrine e tumorale.

STATO DI SALUTE DELLA POPOLAZIONE RESIDENTE NEI COMUNI
DELLA ATS MILANO CITTÀ METROPOLITANA

ANNO 2018

Sistema Socio Sanitario
Regione Lombardia
ATS Milano
Città Metropolitana

NEL COMUNE DI

BINASCO

CI SONO **7257** ABITANTI

MA SE FOSSERO IN 100?

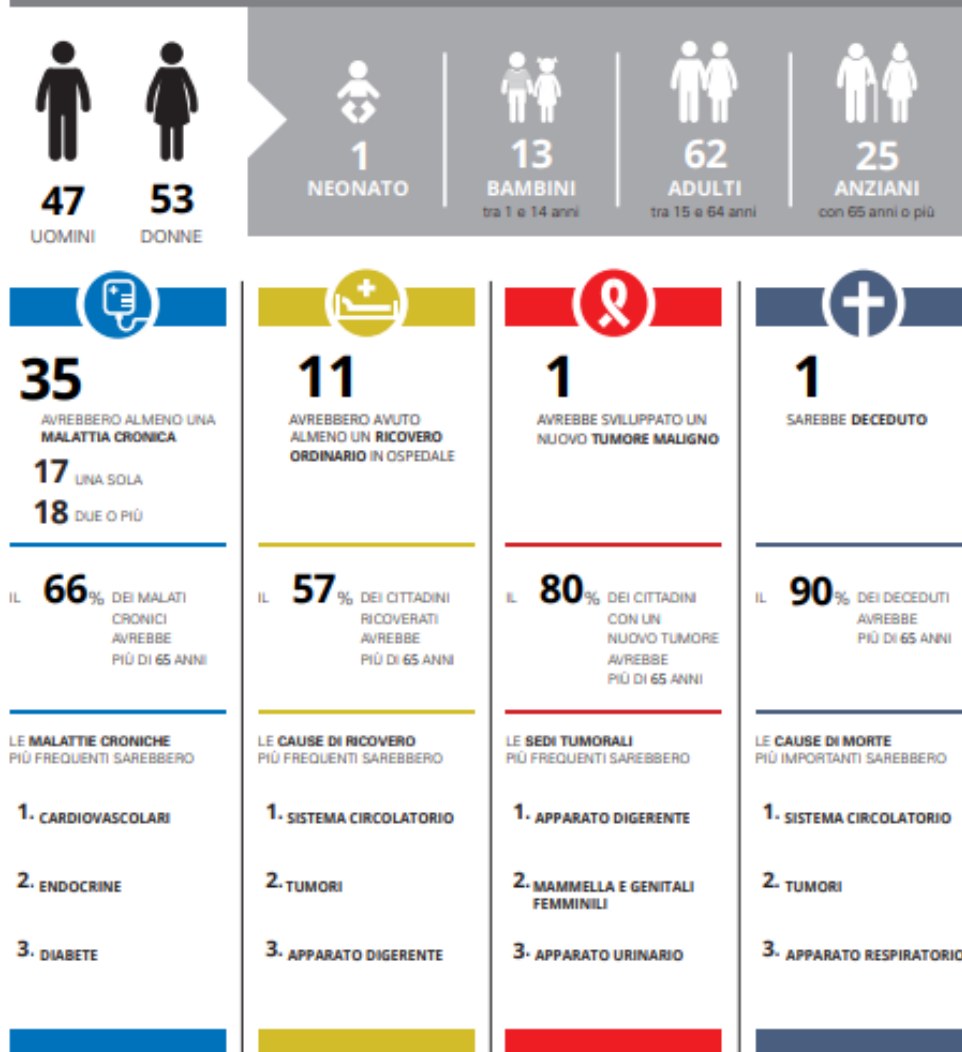

Per il comune di Binasco viene evidenziato che su 100 persone (campione) 35 avrebbero sviluppato almeno una malattia cronica, il 66% dei malati sarebbe poi ricaduto nella fascia di età over 65%, fascia in cui rientra anche il 90% dei deceduti (le cui cause maggiori riguardano tumori, sistema circolatorio e apparato respiratorio). Le malattie croniche più frequenti sarebbero di natura cardiovascolare, endocrine e diabete.

STATO DI SALUTE DELLA POPOLAZIONE RESIDENTE NEI COMUNI
DELLA ATS MILANO CITTÀ METROPOLITANA



ANNO 2018

NEL COMUNE DI

LACCHIARELLA

CI SONO **8959** ABITANTI

MA SE FOSSERO IN 100?

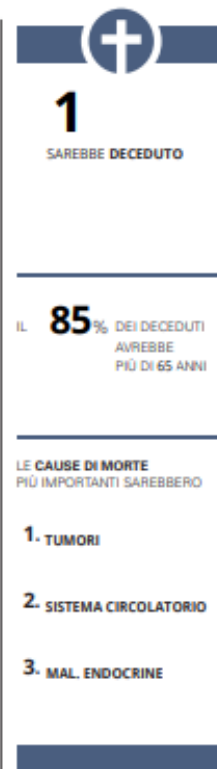
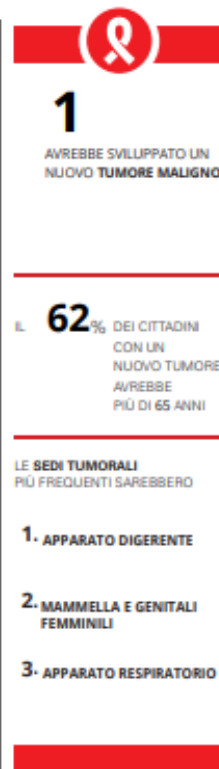
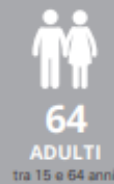
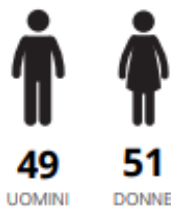

Per il comune di Lacchiarella viene evidenziato che su 100 persone (campione) 33 avrebbero sviluppato almeno una malattia cronica, il 62% dei malati sarebbe poi ricaduto nella fascia di età over 65%, fascia in cui rientra anche il 90% dei deceduti (le cui cause maggiori riguardano tumori, sistema circolatorio e apparato endocrino). Le malattie croniche più frequenti sarebbero di natura cardiovascolare, endocrine e diabete.

STATO DI SALUTE DELLA POPOLAZIONE RESIDENTE NEI COMUNI
DELLA ATS MILANO CITTÀ METROPOLITANA



ANNO 2018

NEL COMUNE DI
VERNATE

CI SONO **3342** ABITANTI

MA SE FOSSERO IN 100?

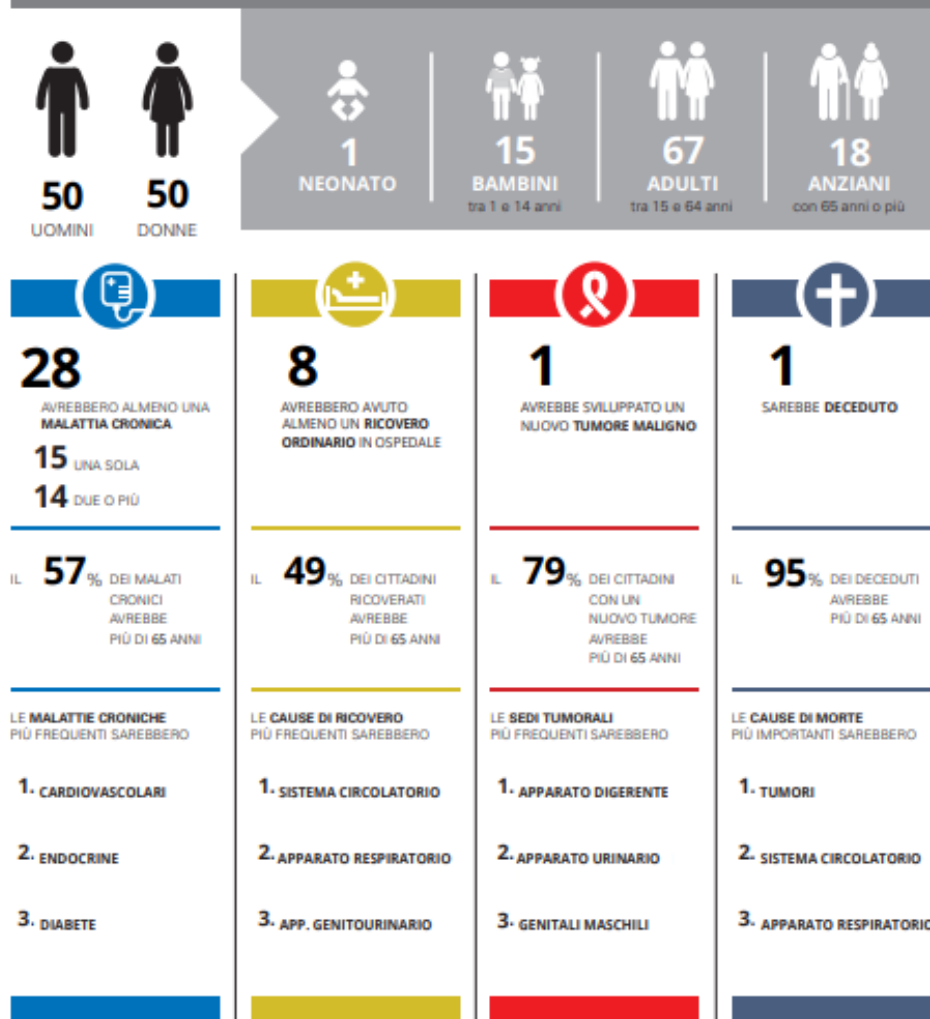

Per il comune di Vernate viene evidenziato che su 100 persone (campione) 33 avrebbero sviluppato almeno una malattia cronica, il 62% dei malati sarebbe poi ricaduto nella fascia di età over 65%, fascia in cui rientra anche il 90% dei deceduti (le cui cause maggiori riguardano tumori, sistema circolatorio e apparato respiratorio). Le malattie croniche più frequenti sarebbero di natura cardiovascolare, endocrine e diabete.

STATO DI SALUTE DELLA POPOLAZIONE RESIDENTE NEI COMUNI
DELLA ATS MILANO CITTÀ METROPOLITANA

ANNO 2018

Sistema Socio Sanitario
Regione Lombardia
ATS Milano
Città Metropolitana

NEL COMUNE DI
NOVIGLIO

CI SONO **4558** ABITANTI

MA SE FOSSERO IN 100?

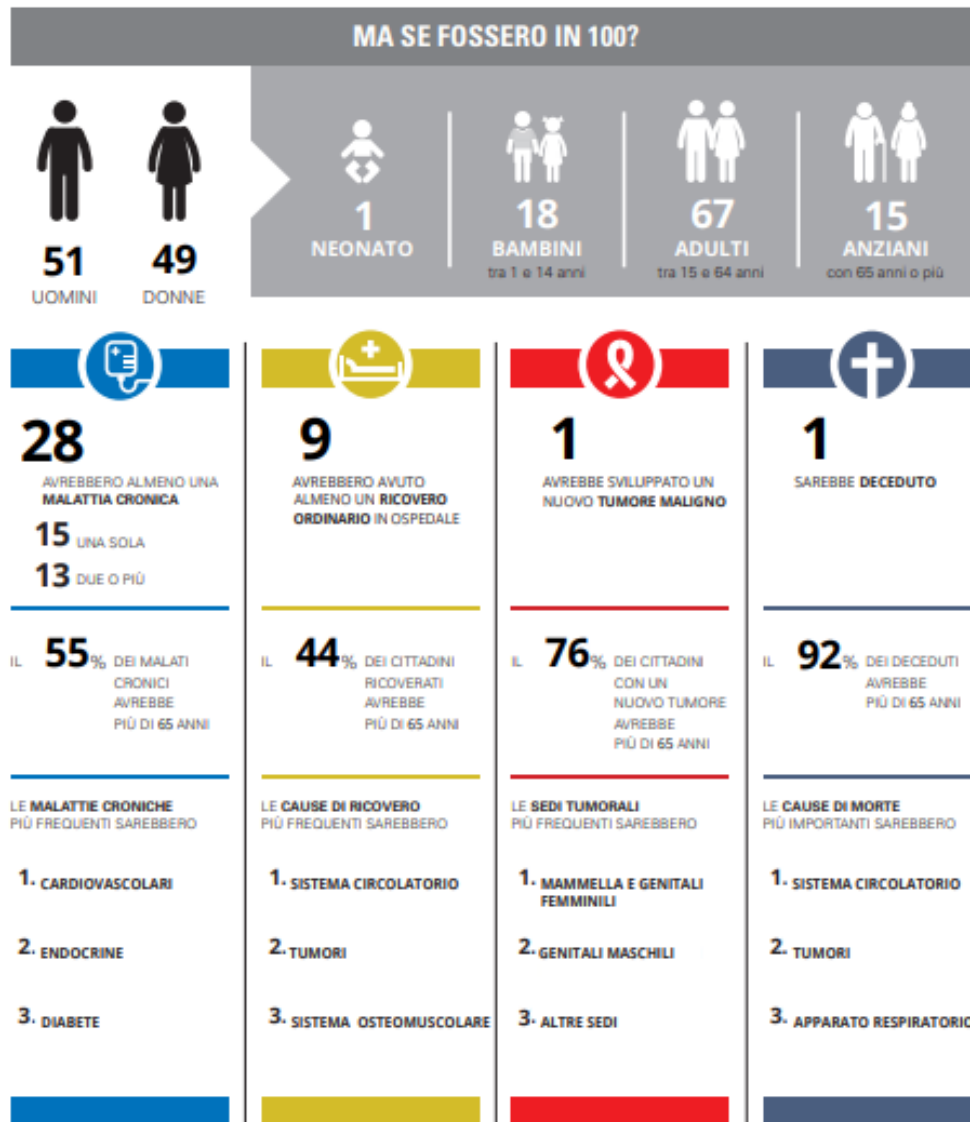

Per il comune di Noviglio, in cui si andrà a collocare il progetto, viene evidenziato che su 100 persone (campione) 33 avrebbero sviluppato almeno una malattia cronica, il 55% dei malati sarebbe poi ricaduto nella fascia di età over 65%, fascia in cui rientra anche il 92% dei deceduti (le cui cause maggiori riguardano tumori, sistema circolatorio e apparato respiratorio). Le malattie croniche più frequenti sarebbero di natura cardiovascolare, endocrine e diabete.

Se si confrontano le schede dei comuni tra loro, si nota come la maggioranza della popolazione colpita da patologie croniche ricada nella fascia di età >65anni, come la quasi totalità dei decessi. Si evidenzia inoltre come le patologie costanti siano quelle di natura tumorale e cardiovascolare; seguite poi dalle patologie dell'apparato respiratorio.