

# Sito 1 - SITO 01 (SABAP-PZ\_2023\_002444-AB\_000004\_1)

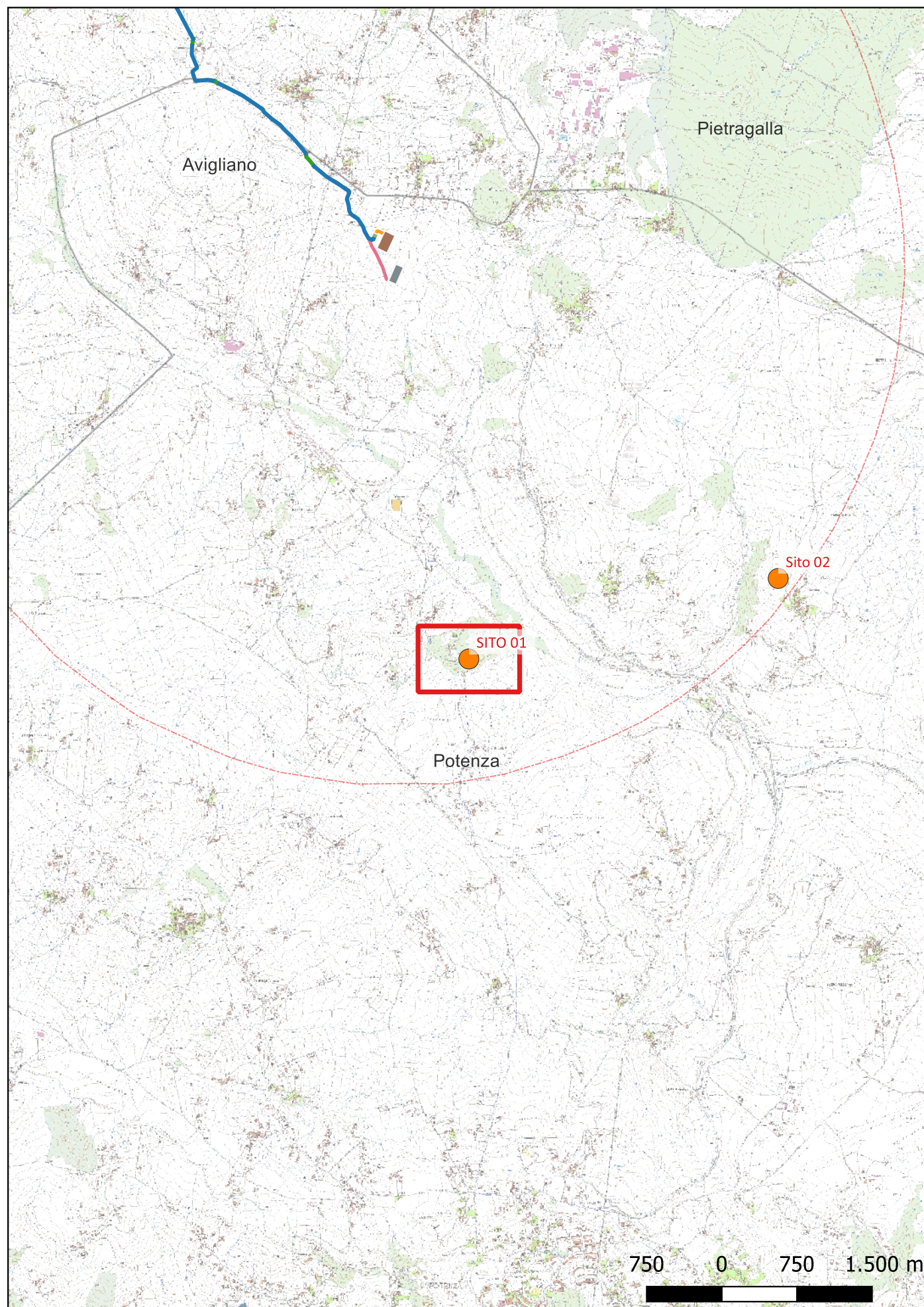

**Localizzazione:** Potenza (PZ) - ,

**Definizione e cronologia:** area ad uso funerario, {tombe}. {Età Altomedievale},

**Modalità di individuazione:** {dati bibliografici, ricognizione archeologica/survey }

**Distanza dall'opera in progetto:** >1000 metri

**Potenziale:** potenziale basso

**Rischio relativo:** rischio basso

Questo gruppo funerario è stato indagato in seguito ai lavori di metanizzazione dell'area. Si tratta di sepolture del tipo alla cappuccina o in cassa di tegole con singole o multiple deposizioni in forma di successive riduzioni sia all'interno della cassa, che sulle pareti della cappuccina, come dimostra chiaramente la terza e la quarta immagine. Il corredo ceramico prevede soprattutto forme chiuse e semichiusate, mentre fra gli oggetti di ornamento personale sono presenti anche alcuni orecchini del tipo a cestello, oltre ad anelli a verga semplice e con castone.

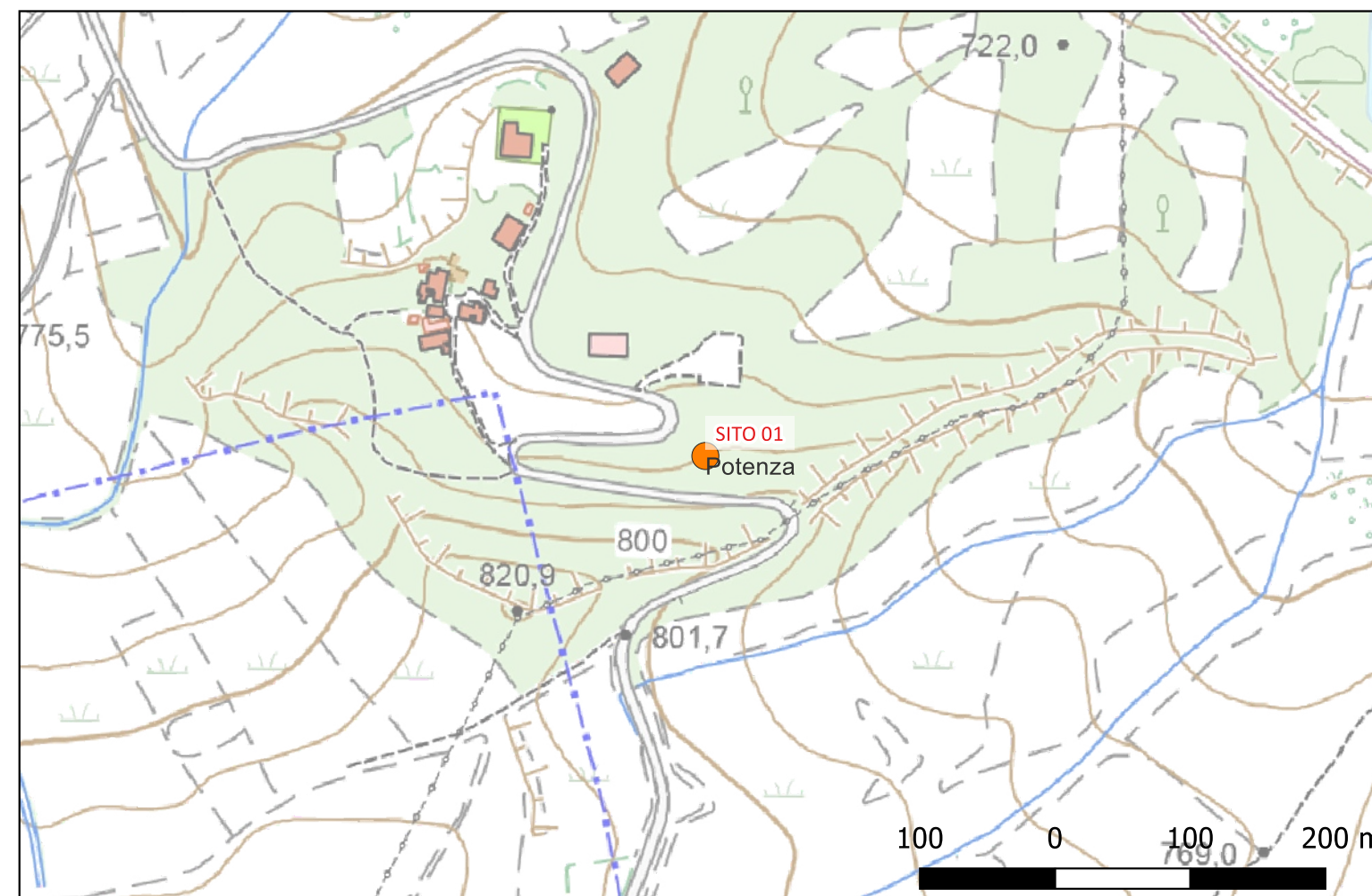



## Sito 2 - Sito 02 (SABAP-PZ\_2023\_002444-AB\_000004\_2)

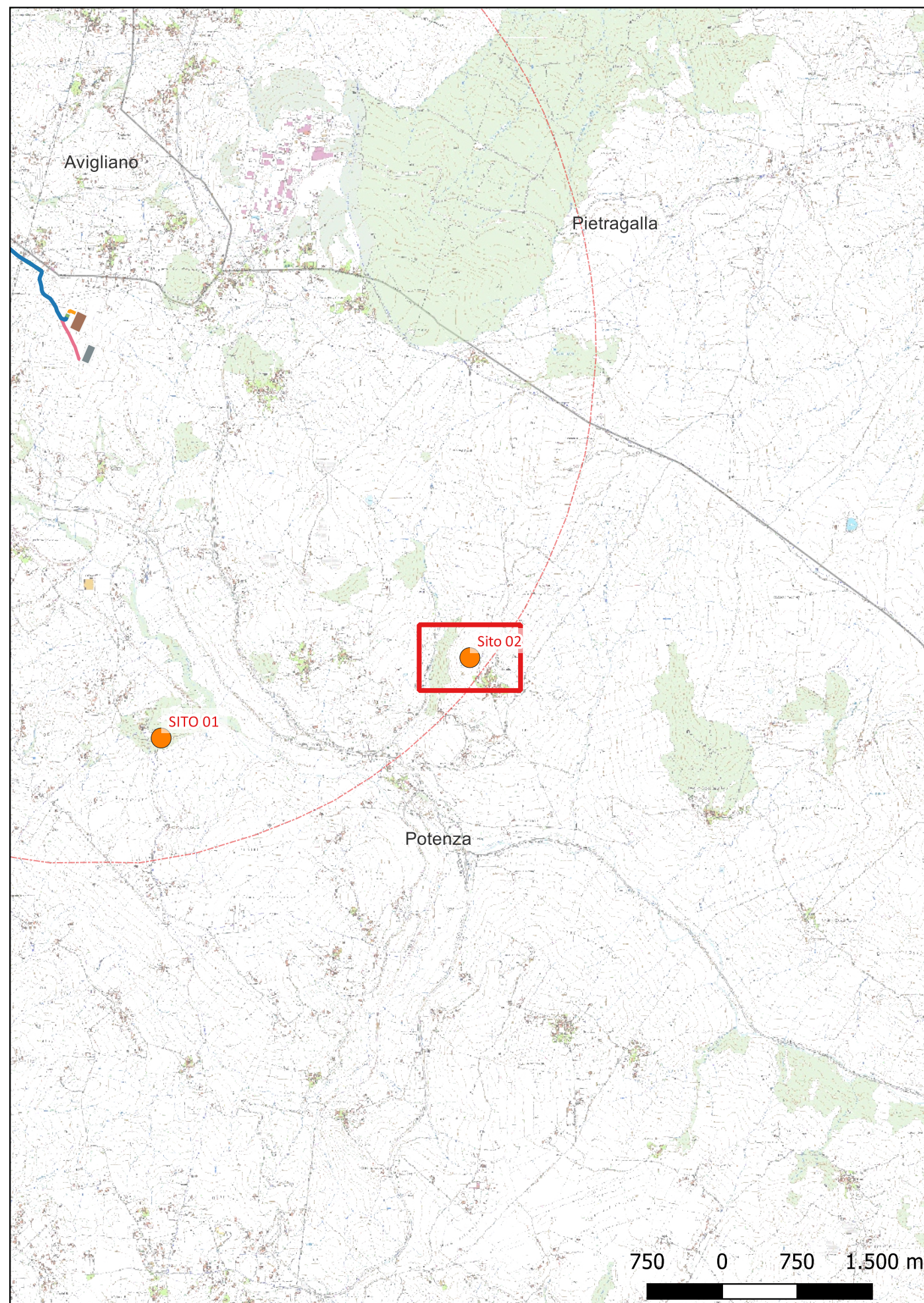

**Localizzazione:** Potenza (PZ) - ,

**Definizione e cronologia:** area ad uso funerario, {necropoli}. {Età Arcaica, Età Altomedievale},

**Modalità di individuazione:** {cartografia storica, dati bibliografici, dati di archivio, ricognizione archeologica/survey }

**Distanza dall'opera in progetto:** >1000 metri

**Potenziale:** potenziale basso

**Rischio relativo:** rischio basso

Necropoli arcaica; fortificazione e insediamento lucano; edificio di culto absidato; necropoli altomedievale Sito pluristratificato con una frequentazione che parte dal VII sec. a.C. per arrivare praticamente al VII sec. d.C. Oggi l'altura è occupata in basso da un piccolo agglomerato di case, ancora abitate. Per l'età arcaica si segnalano vari nuclei di sepolture che hanno restituito ceramica subgeometrica di tipo nord-lucano, ma anche proveniente dalla vicina Peucezia. L'evidenza più significativa per l'età lucana è costituita da una cinta di fortificazione, messa in evidenza in alcuni punti dell'altura, che può essere messa in relazione con le cinte murarie presenti nei siti vicini di Serra di Vaglio e Torretta di Pietragalla. Dopo una cesura, durante tutto il periodo romano, l'altura viene nuovamente frequentata nel periodo altomedievale quando viene eretto un piccolo luogo di culto con annessa necropoli.

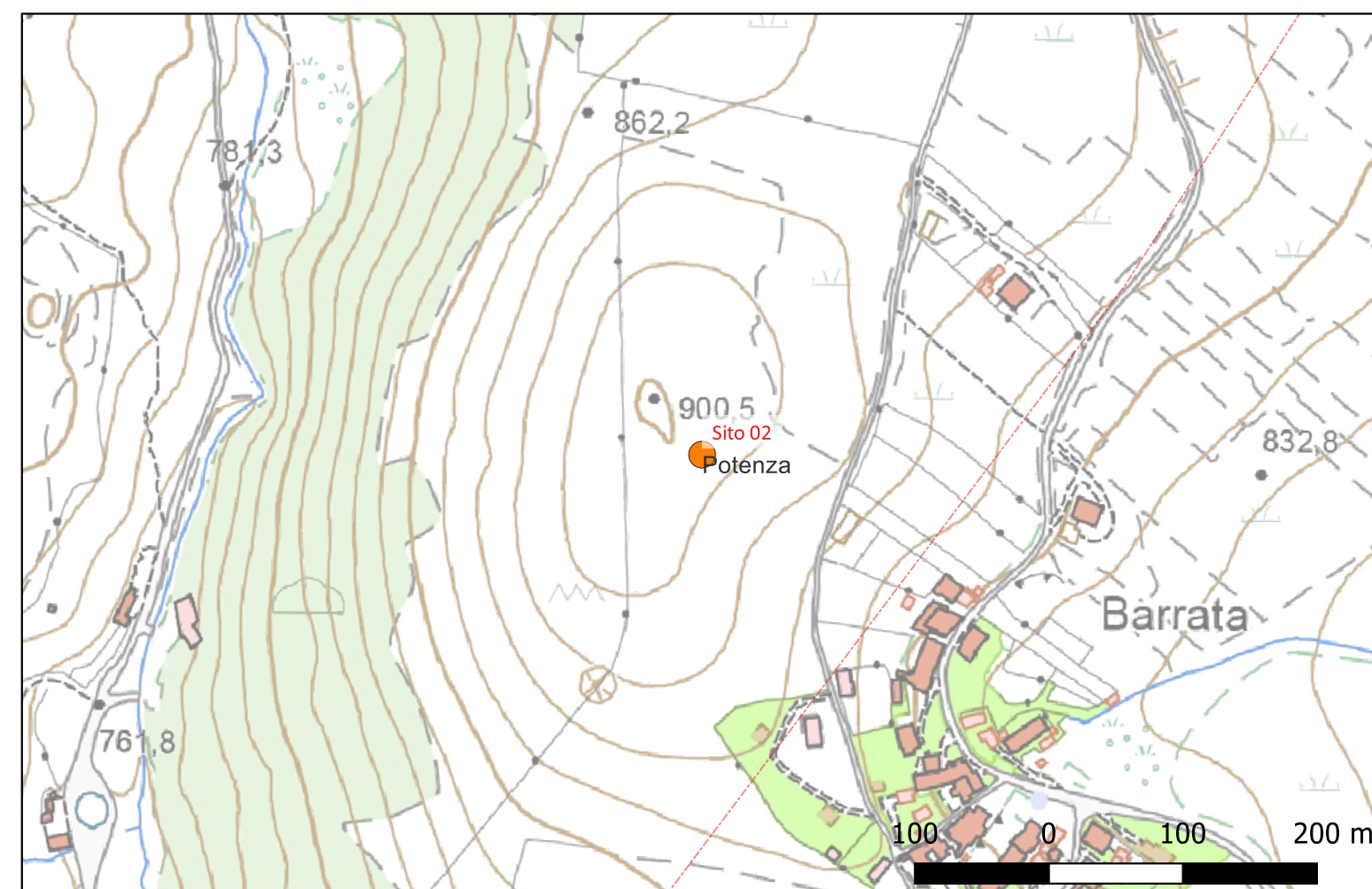



### Sito 3 - Sito 03 (SABAP-PZ\_2023\_002444-AB\_000004\_3)

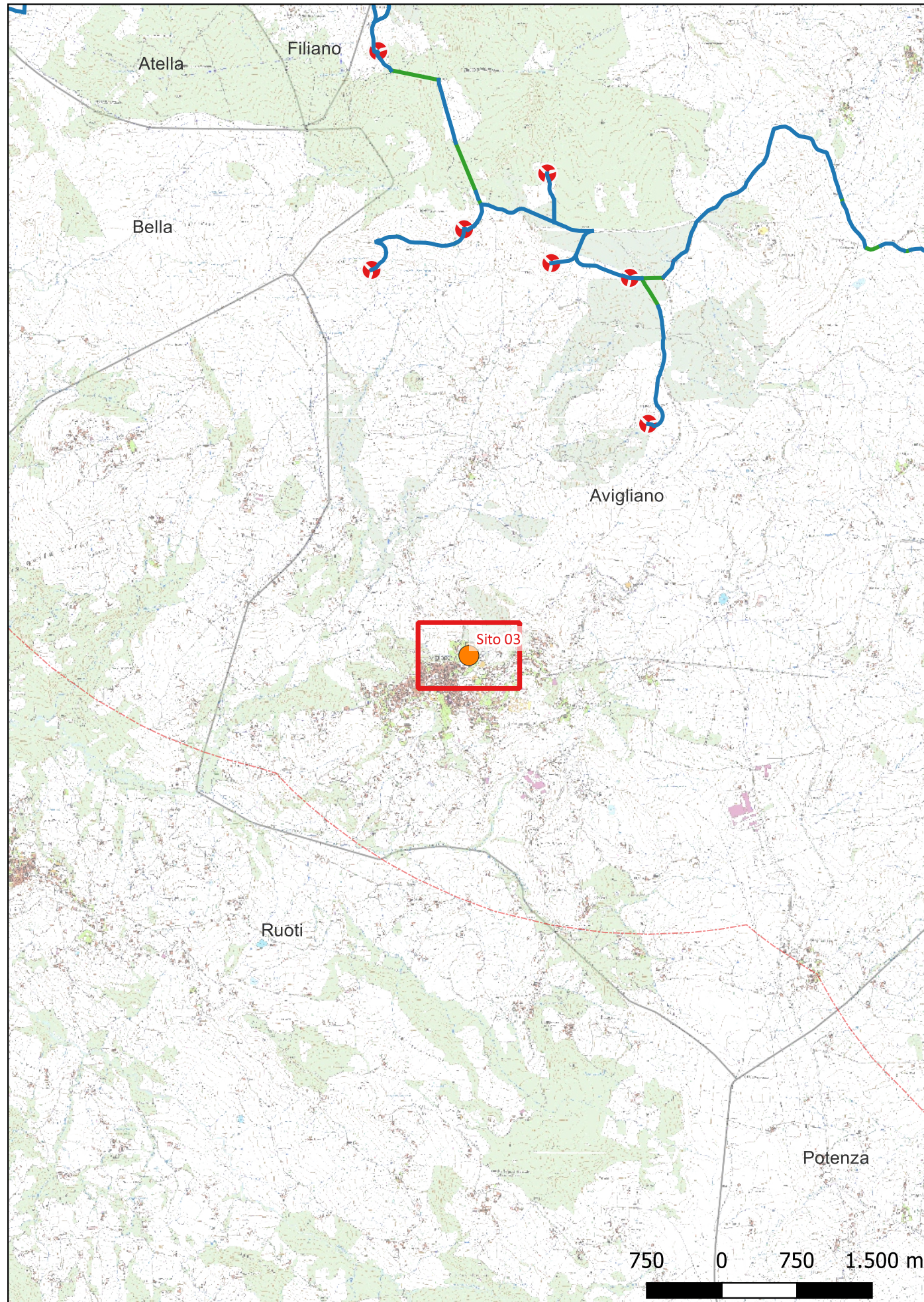

**Localizzazione:** Avigliano (PZ) - ,

**Definizione e cronologia:** struttura abitativa, {abitazione}. {Età Romana},

**Modalità di individuazione:** {analisi di testimonianze materiali provenienti dall'area in esame, dati bibliografici, ricognizione archeologica/survey }

**Distanza dall'opera in progetto:** >1000 metri

**Potenziale:** potenziale basso

**Rischio relativo:** rischio basso

Probabile villa. Purtroppo le sovrapposizioni edilizie non hanno consentito di chiarire la natura di questa evidenza.





## Sito 4 - SITO 04 (SABAP-PZ\_2023\_002444-AB\_000004\_4)

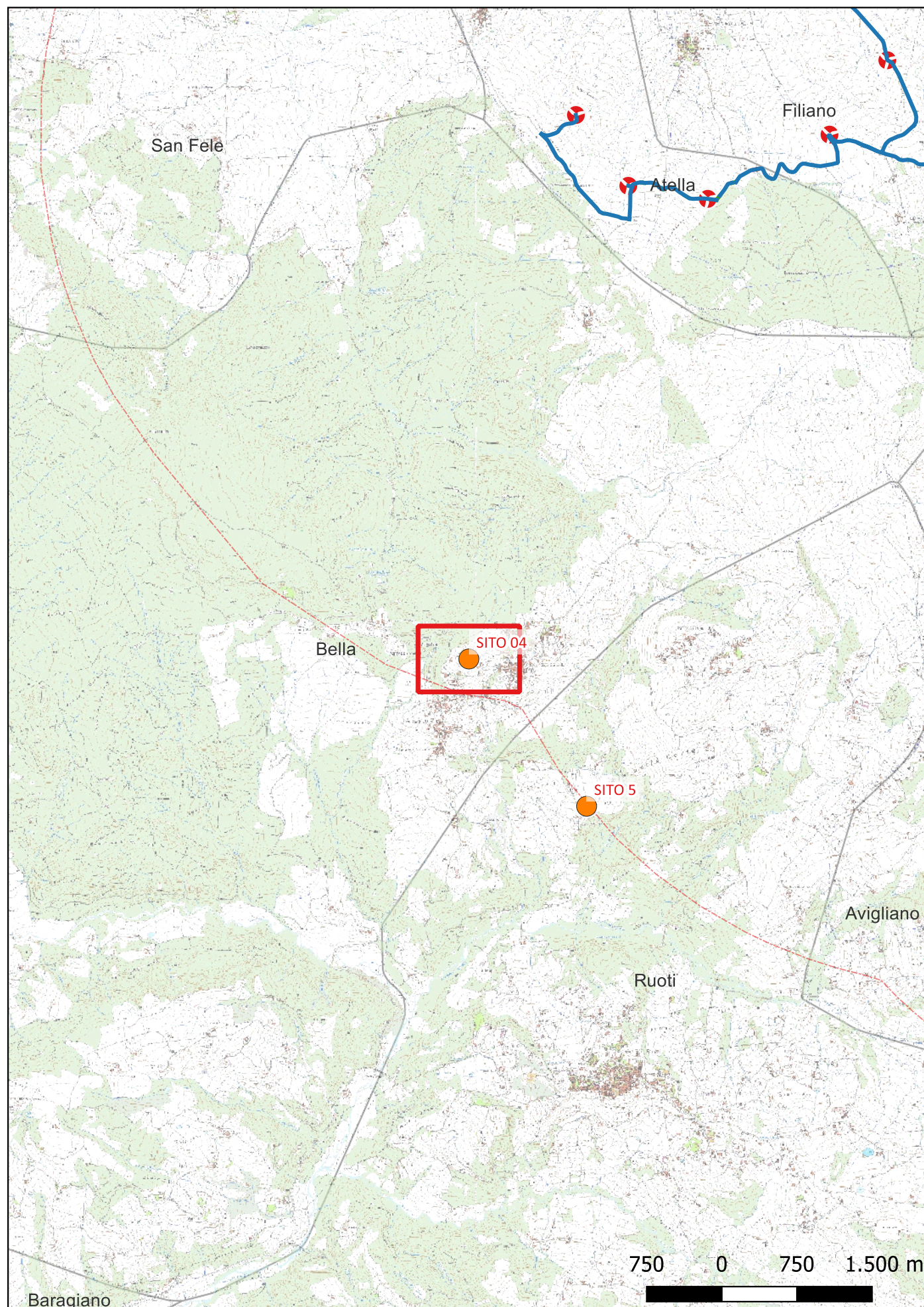

**Localizzazione:** Bella (PZ) - ,

**Definizione e cronologia:** luogo ad uso pubblico, {impianto termale}. {Età Romana},

**Modalità di individuazione:** {dati bibliografici, dati di archivio, ricognizione archeologica/survey }

**Distanza dall'opera in progetto:** >1000 metri

**Potenziale:** potenziale basso

**Rischio relativo:** rischio basso

Probabile presenza di alcune strutture legate ad un utilizzo termale dell'area.

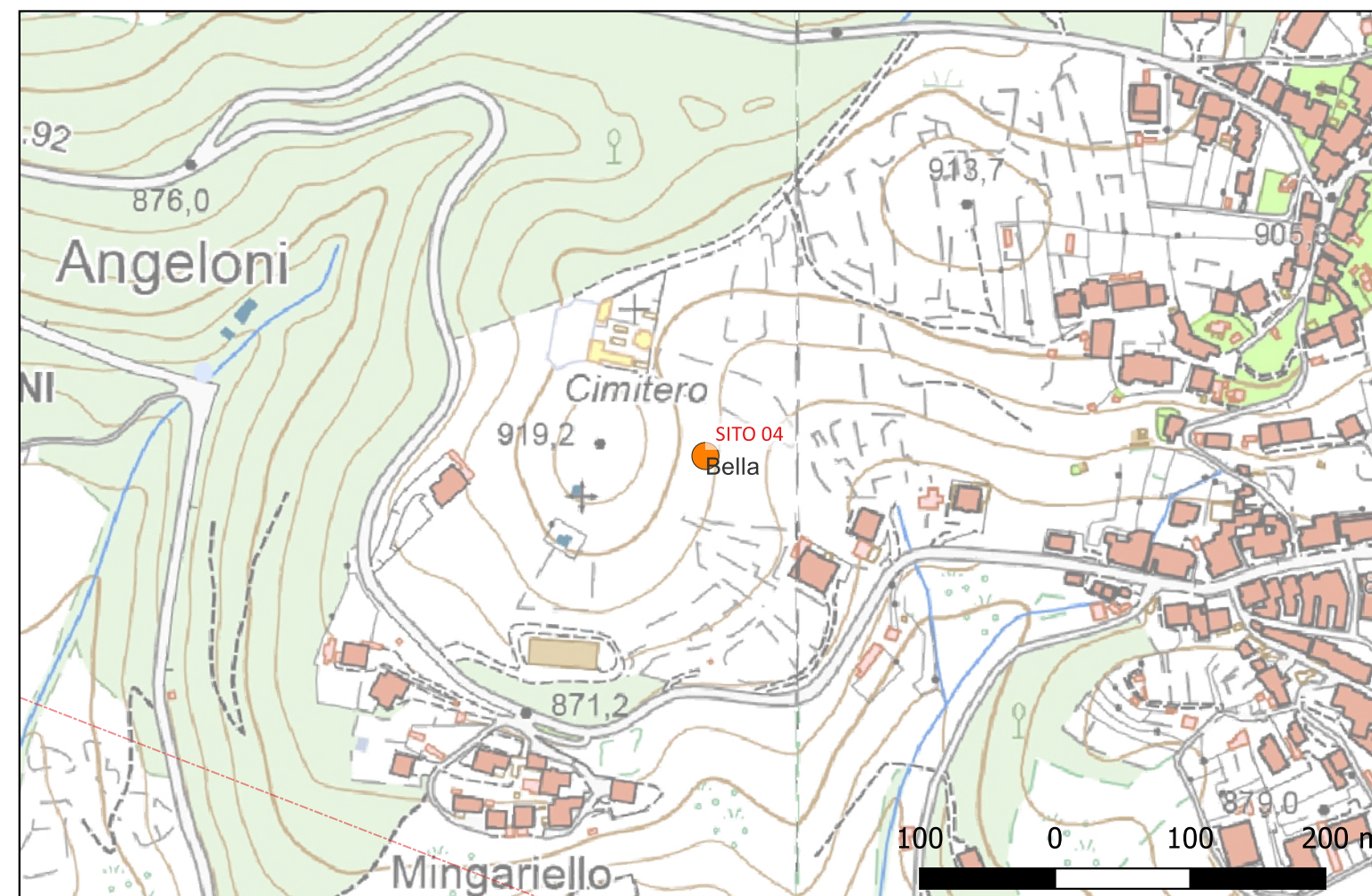



## Sito 5 - SITO 5 (SABAP-PZ\_2023\_002444-AB\_000004\_5)

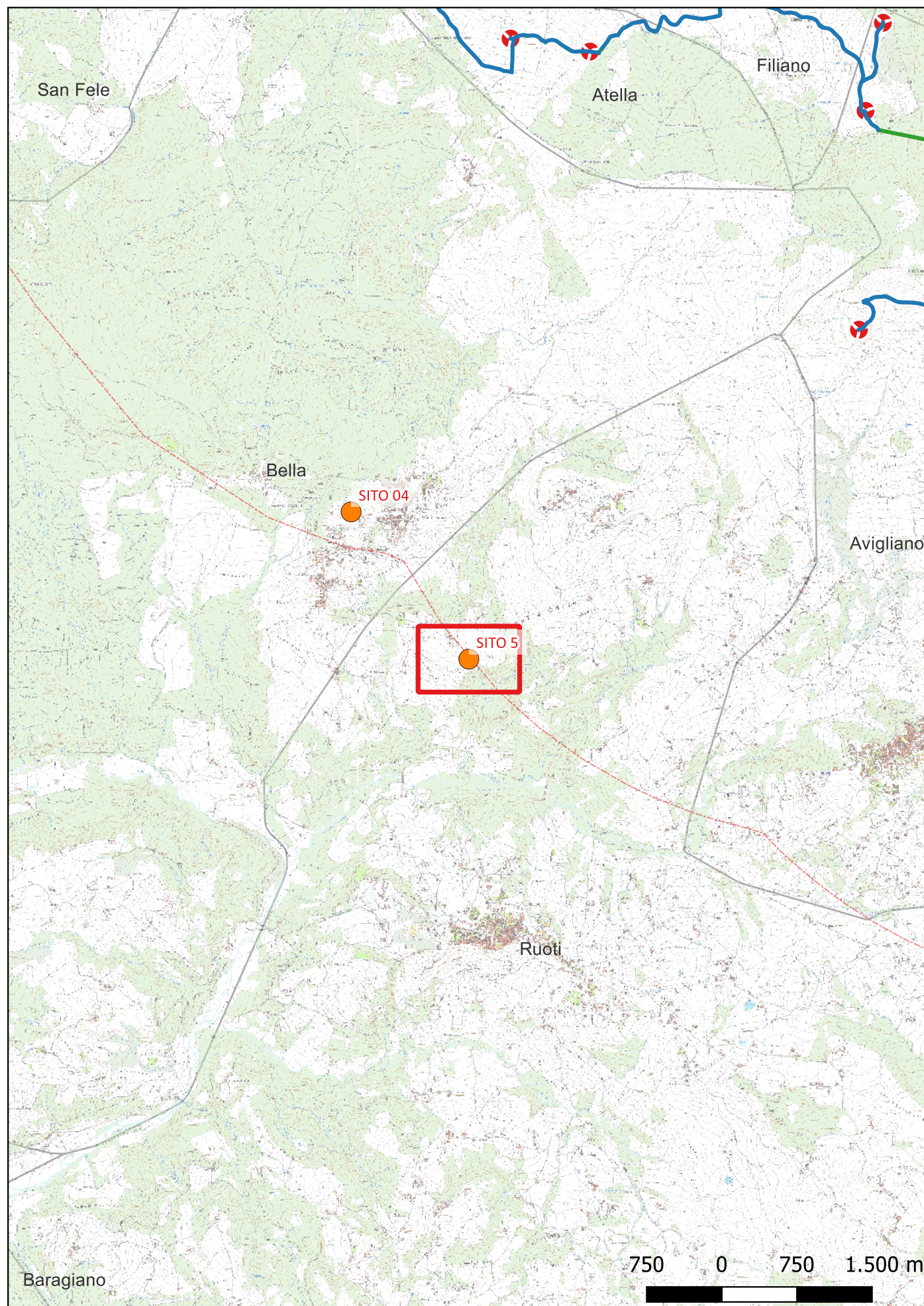

**Localizzazione:** Ruoti (PZ) - ,

**Definizione e cronologia:** struttura abitativa, {abitazione}. {Età Tardoantica},

**Modalità di individuazione:** {analisi di testimonianze materiali provenienti dall'area in esame}

**Distanza dall'opera in progetto:** >1000 metri

**Potenziale:** potenziale basso

**Rischio relativo:** rischio basso

Insedimento, villa Tale sito è stato scavato a più riprese dalla Soprintendenza Archeologica della Basilicata e dall'Università di Alberta in Canada sotto la direzione di A.M. Small e R. Buck. Il sito risulta ubicato a circa mt 700 s.l.m., sul fianco della collina rivolto a sud verso la Fiumara di Avigliano, e per questo il suo accesso non è risultato mai facile, nemmeno al momento della realizzazione della Via Herculia, distante circa 9 km verso est, che inglobò diversi tratturi e tracciati già esistenti. I resti della villa sono pertinenti a tre periodi di occupazione. Il periodo 1 è compreso tra gli inizi del I sec. d.C. e il 220 circa, dopo di che la villa venne abbandonata fino al 340 d.C., quando fu rioccupata e parzialmente ricostruita con tre grandi ristrutturazioni (periodo 2A, B, C). Agli inizi del V secolo gli edifici esistenti vennero quasi interamente distrutti e si costruì una nuova e più ampia villa (Periodo 3A). Queste strutture, danneggiate in seguito ad un terremoto avvenuto verso il 460 d.C., furono in seguito ripristinate ed ampliate (Periodo 3B1). Poco prima del VI sec. d.C. la villa cominciò a decadere: alcuni settori furono abbandonati, mentre altri ricostruiti in legno (Periodo 3B2). Il sito fu definitivamente abbandonato intorno alla metà del VII sec. In connessione con la villa erano numerosi altri siti posti all'interno dello stesso comparto territoriale. Si tratta nelle fattispecie di altre probabili ville o di veri e propri vici.

