



REGIONE BASILICATA



PROVINCIA DI POTENZA



COMUNE DI TITO

**PARCO AGRO - FOTOVOLTAICO DELLA POTENZA
DI 19.972,68 kW IN LOCALITA' SERRA SPINA
IN AGRO DI TITO/PICERNO (PZ)**

AUTORIZZAZIONE UNICA ai sensi del D.Lgs 29 Dicembre 2003, n. 387

PROGETTO DEFINITIVO

Risposta integrazione del MIC del 22/03/2023 n°prot. 0004245-P

<i>Proponente</i>	ALABASTRO NEW ENERGY S.r.l. Via delle Medaglie d'oro 50 - 00136 ROMA (RM) C.F./P.IVA 16241541008 e_mail pec: alabastronewenergy@legalmail.it	
<i>il Tecnico</i>	Dott.Agro. MILANO PasqualeFausto Via Casal Grande, 62 - 85010 Vaglio Basilicata (PZ) e_mail pec: p.milano@conafpec.it	
Formato	Elaborato	Fotoinserimenti con descrizione dei punti di presa fotografici
A.1	2.c.4	



Data Approvazione: Aprile 2023

Rev. n° 1

PREMESSA

Nel seguente elaborato, in base alla richiesta di integrazione del Ministero della Cultura – Soprintendenza speciale per il piano nazionale di ripresa e resilienza, del 23/03/2023, n° protocollo 0004352-P, si richiede di giustificare la scelta dei punti di presa ricadenti all'interno dell'area di analisi di 5km.

Sulla base di quanto su esplicitato, si è provveduto in prima fase alla realizzazione di immagini reali, nitide e aggiornate, riprese in condizioni di piena visibilità, corredate in prima fase da una planimetria che rappresenta i punti di presa e la linea di sezione illustrativa della morfologia del terreno e successivamente il foto-rendering che dimostra l'inserimento dell'impianto sul contesto paesaggistico locale.

In questo modo è stato possibile evidenziare le relazioni visive reali e i rapporti percettivi che si instaurano tra i beni vincolati dell'area secondo il D.lgs. 42/2004 e l'intervento impiantistico proposto.

Infatti, l'individuazione e la scelta dei punti di presa si è articolata in base a quanto previsto dal D.Lgs 22.01.2004 n.42-art.146, comma 2° - "Codice dei Beni Culturali e del Paesaggio".

I punti di osservazione e di rappresentazione fotografica dello stato attuale dell'area d'intervento e del rispettivo contesto paesaggistico, sono stati individuati e ripresi da luoghi di normale accessibilità e da percorsi panoramici, dai quali è possibile cogliere con completezza le fisionomie fondamentali del territorio. Inoltre, tali punti, sono stati presi tenendo conto soprattutto della vincolistica presente nell'area come quella Paesaggistica tra cui Fiumi, Torrenti e corsi d'acqua (art.142 let.c) Foreste e boschi (art. 142 let.g) Laghi ed invasi artificiali (art.142 let.b) oppure beni d'interesse archeologico (art.10), tratturi (art.10) e beni monumentali (art.10).

Infine, si è anche tenuto conto dei dettami enunciati dal Ministero dello sviluppo economico con il D.M. 10-9-2010 "*Linee guida per l'autorizzazione degli impianti alimentati da fonti rinnovabili.*"

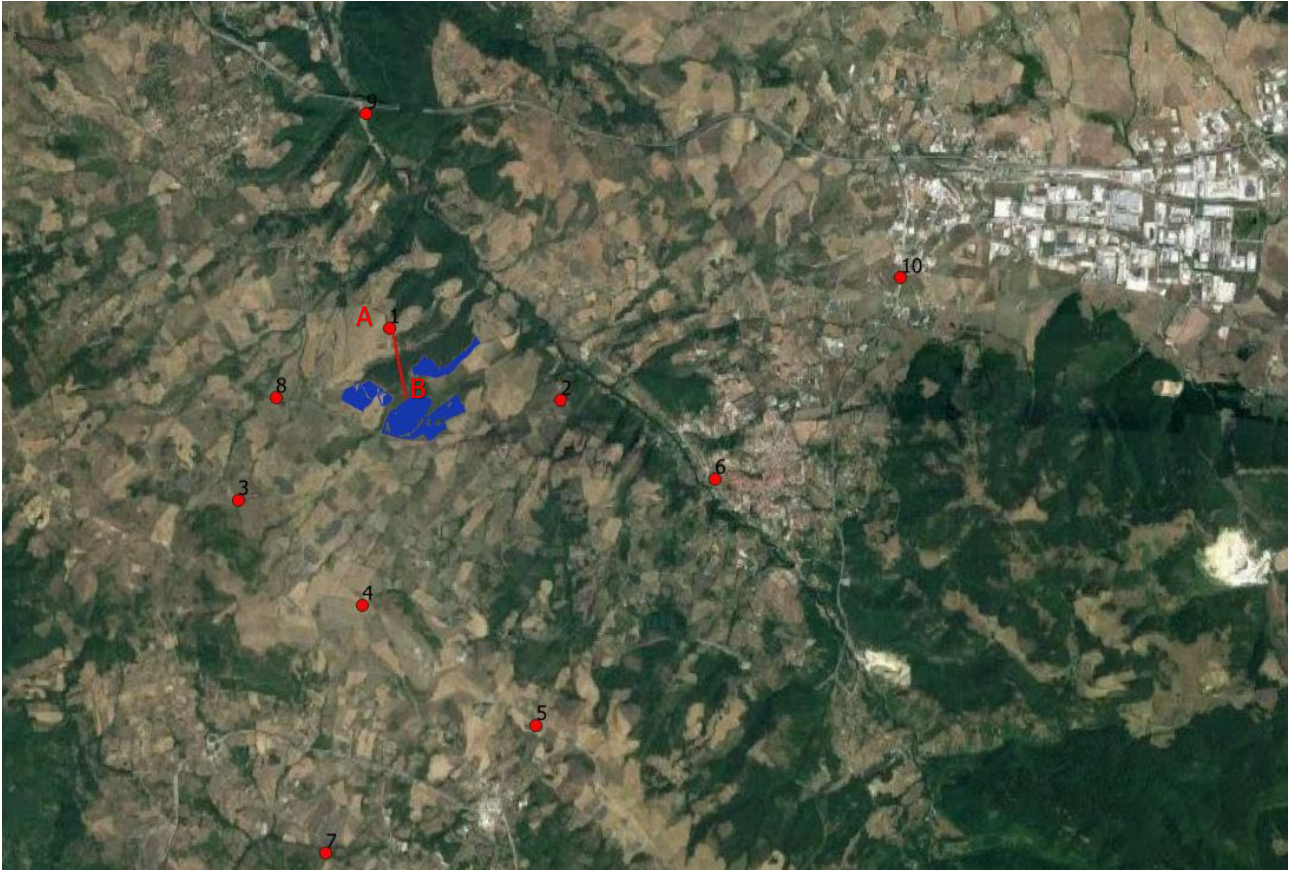

Stralcio Punto di Presa n°1

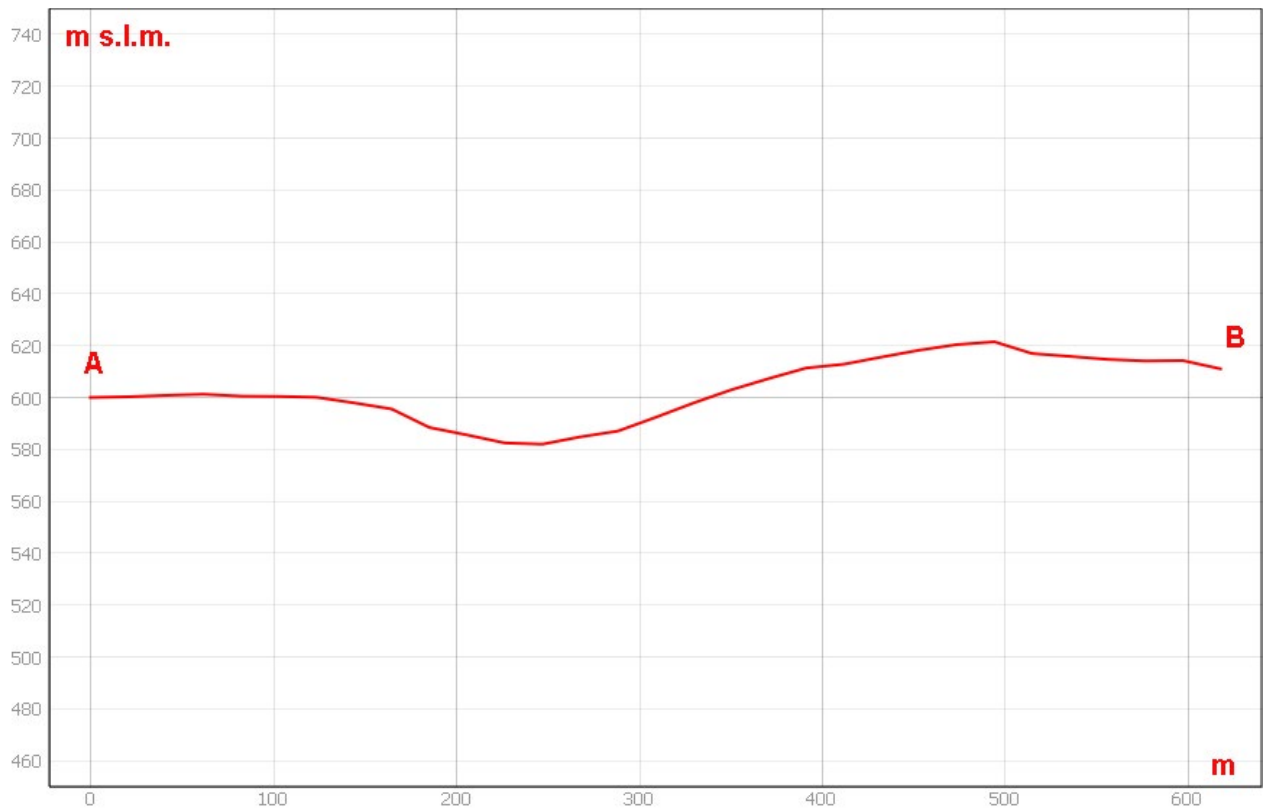

Sezione morfologica del terreno- Punto di presa n°1



Foto 1a – Punto di Presa n° 1 Stato di Fatto



Foto 1b – Punto di Presa n° 1 Stato di Progetto

DESCRIZIONE

La scelta di tale punto di presa, in agro del comune di Tito, è stato motivato dal fatto che ricade su un bene vincolato D.lgs. 42/2004 e dalla vicinanza rispetto all'impianto di progetto. Nello specifico si tratta di beni archeologici art.10 – BCT_337 “nr. 257 – PZ Tratturo comunale Rammotta-Pisciolo”.

Dal seguente punto di presa, si può osservare la presenza di un seminativo sulla quale sono state di recente effettuate le operazioni agricole, nello specifico la semina di specie cerealicole che sono predominanti sull'intero comprensorio territoriale. Sullo sfondo si può osservare la Torre di Satriano.

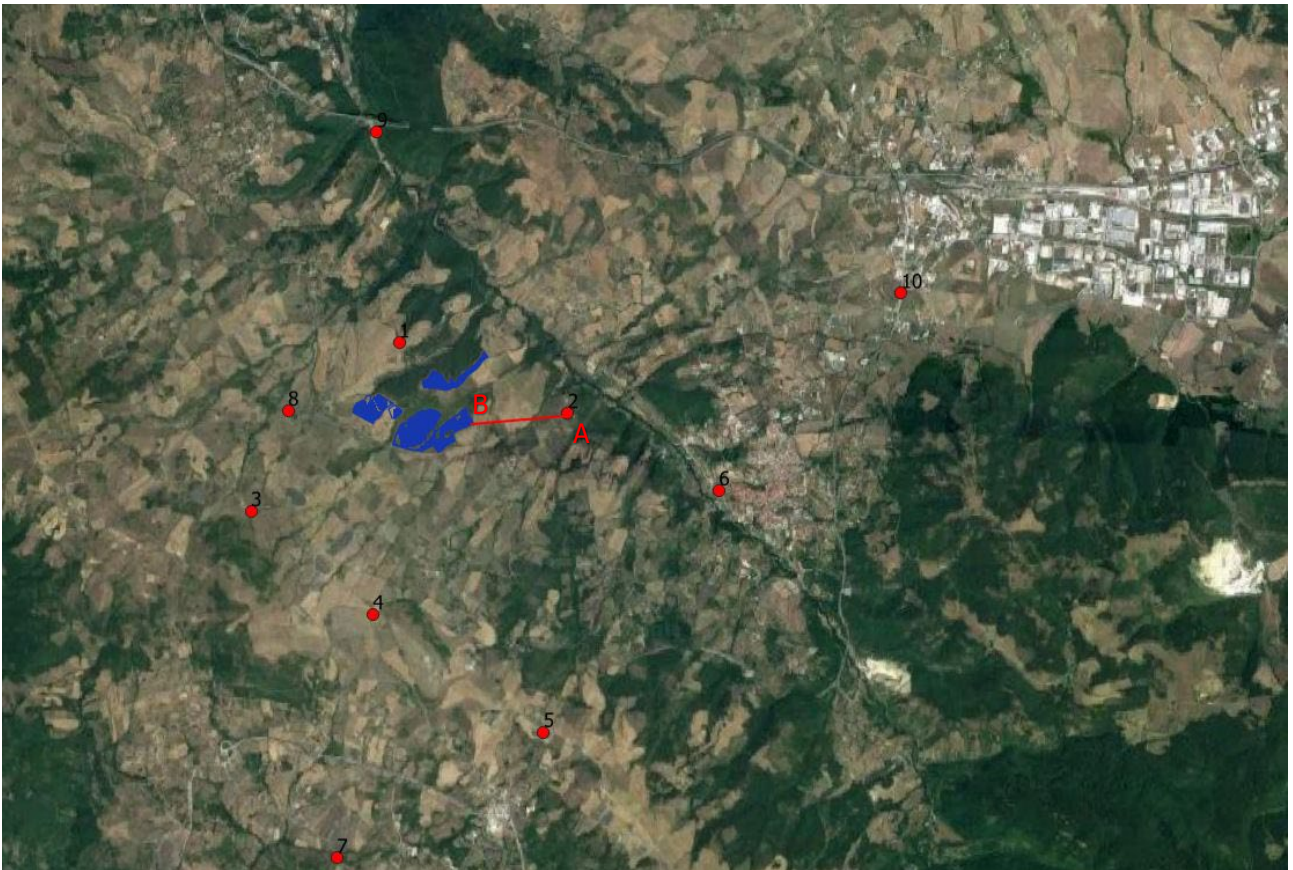

Stralcio Punto di Presa n°2

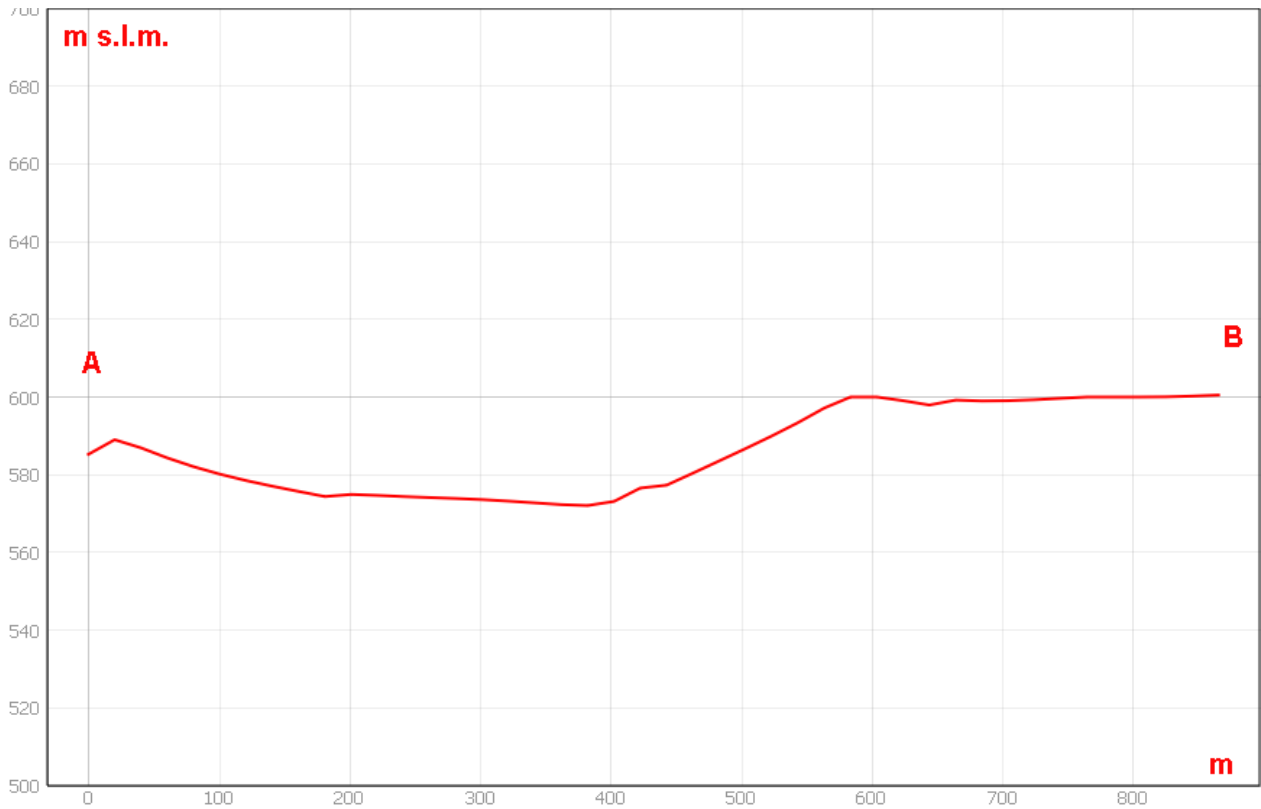

Sezione morfologica del terreno- Punto di presa n°2



Foto 2a – Punto di Presa n° 2 Stato di Fatto



Foto 2b – Punto di Presa n° 2 Stato di Progetto

DESCRIZIONE

La scelta di tale punto di presa, in agro del comune di Tito, è stato motivato dal fatto che ricade su un bene vincolato D.lgs. 42/2004 e dalla vicinanza rispetto all'impianto di progetto. Nello specifico si tratta di beni archeologici art.10 – BCT_340.1 “nr. 256 – PZ *Tratturo comunale degli Stranieri*”.

Dal seguente punto di presa, si può osservare la presenza di seminativi sulla quale sono state di recente effettuate le operazioni agricole, nello specifico la semina di specie cerealicole che sono predominanti sull'intero comprensorio territoriale. In primo piano si può osservare la presenza di vegetazione arbustiva/arborea.

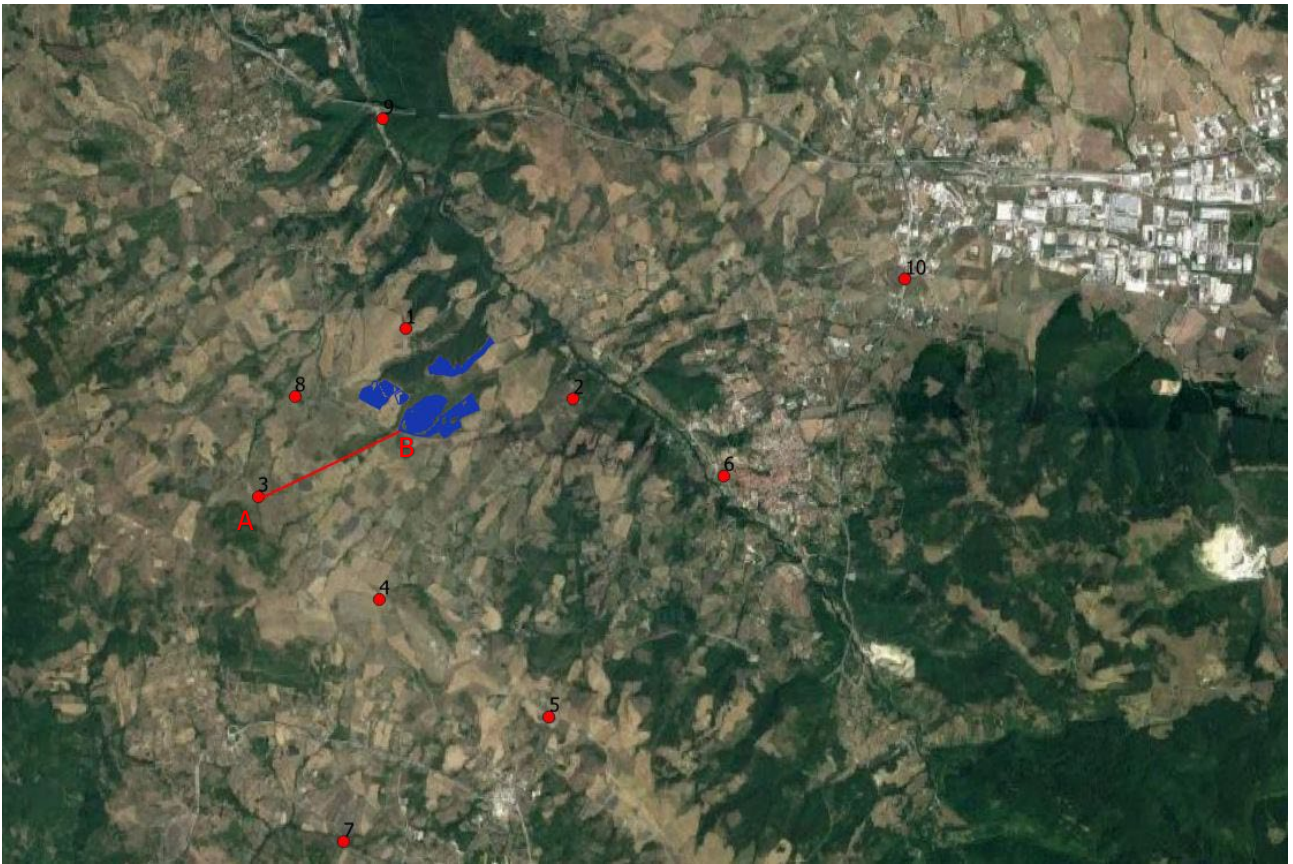

Stralcio Punto di Presa n°3

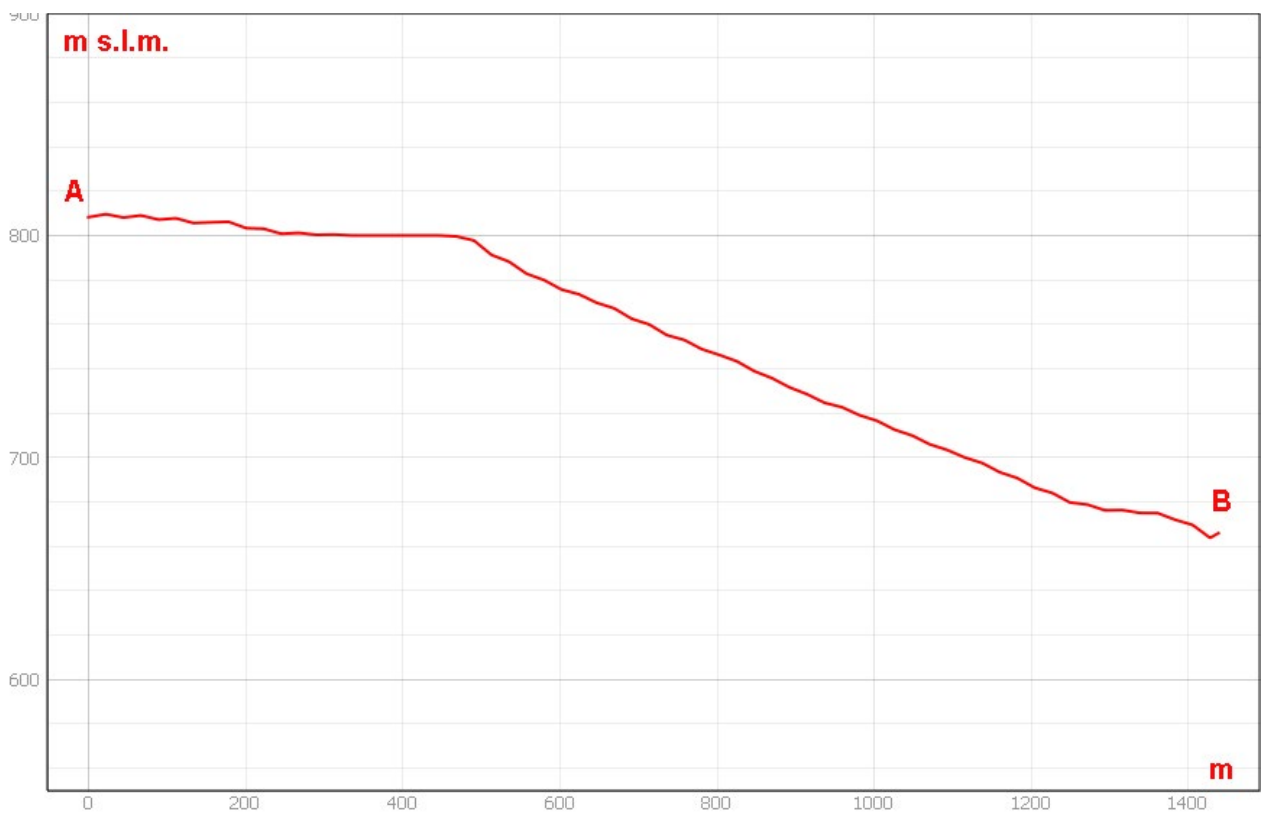

Sezione morfologica del terreno- Punto di presa n°3



Foto 3a – Punto di Presa n° 3 Stato di Fatto



Foto 3b – Punto di Presa n° 3 Stato di Progetto

DESCRIZIONE

La scelta di tale punto di presa, in agro del comune di Tito, è stato motivato dal fatto che ricade su un bene vincolato D.lgs. 42/2004 e dalla vicinanza rispetto all'impianto di progetto. Nello specifico si tratta di beni archeologici art.10 – BCT_337 “nr. 257 – PZ Tratturo comunale Rammotta-Pisciolo”.

Dal seguente punto di presa, si può osservare la presenza di un seminativo sulla quale sono state di recente effettuate le operazioni agricole, nello specifico la semina di specie cerealicole che sono predominanti sull'intero comprensorio territoriale. Sullo sfondo si può osservare il comprensorio territoriale di Piceno con la presenza di vegetazione arborea e il viadotto denominato “Ponte di Picerno”.

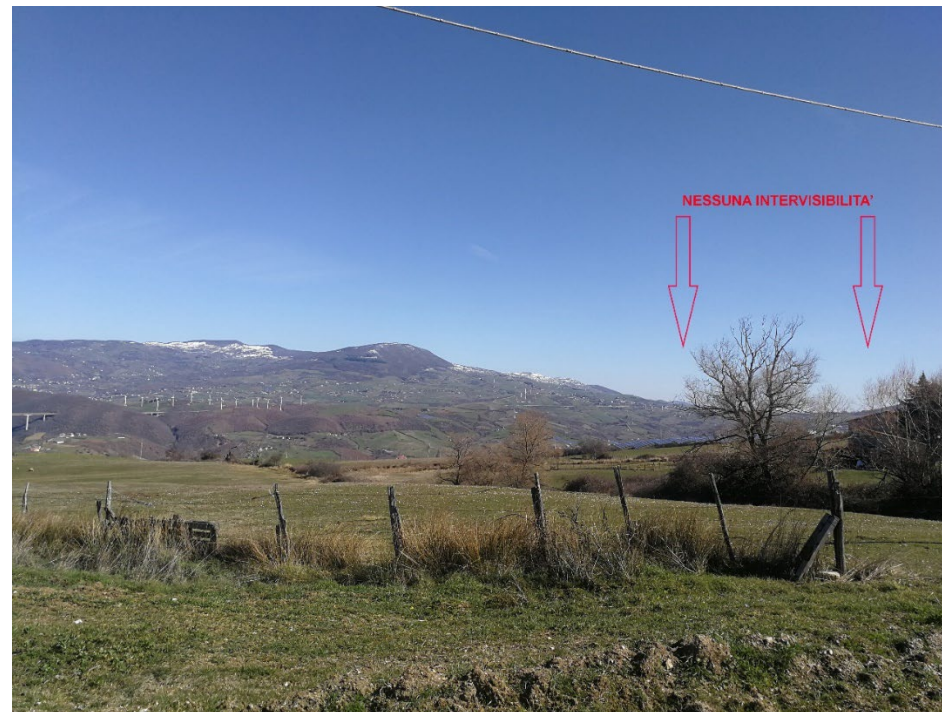
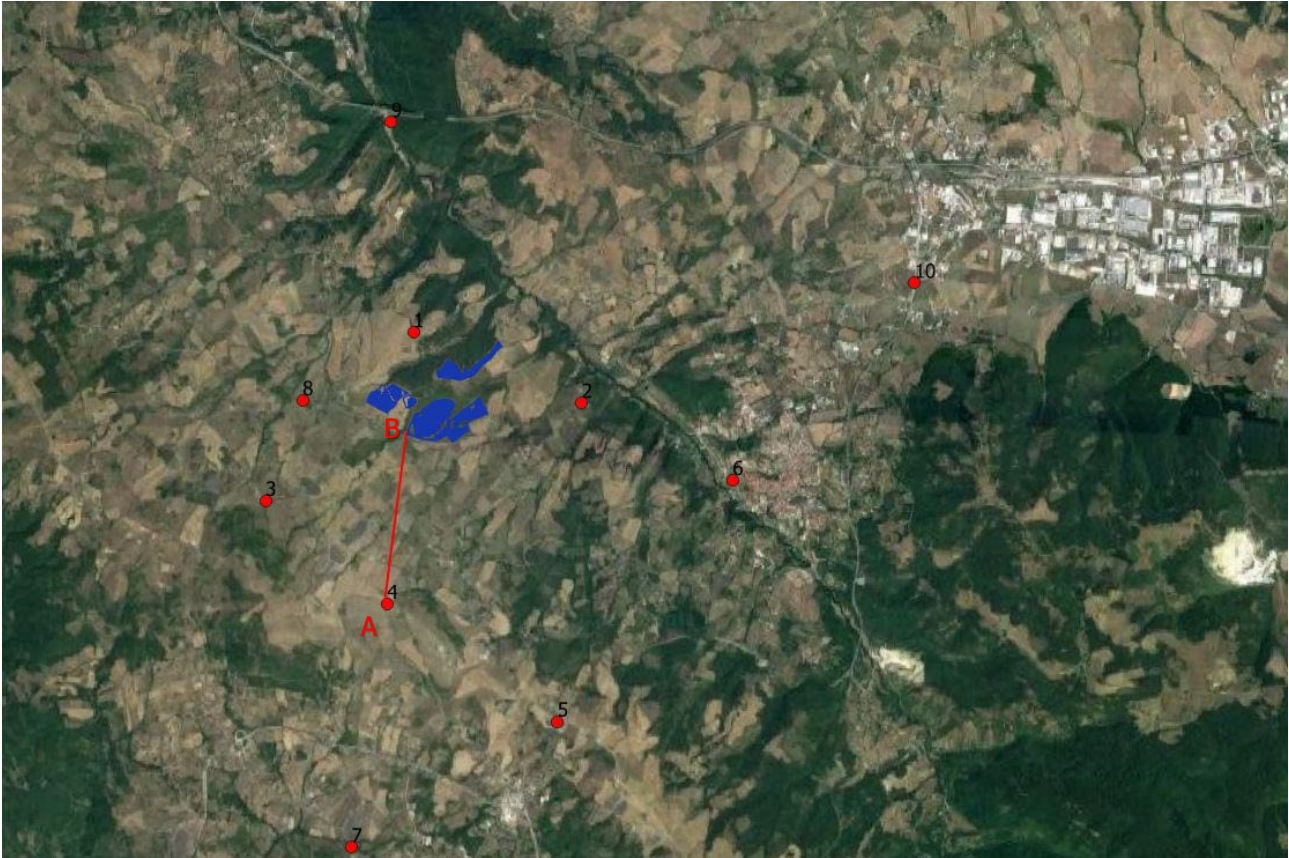

Stralcio Punto di Presa n°4

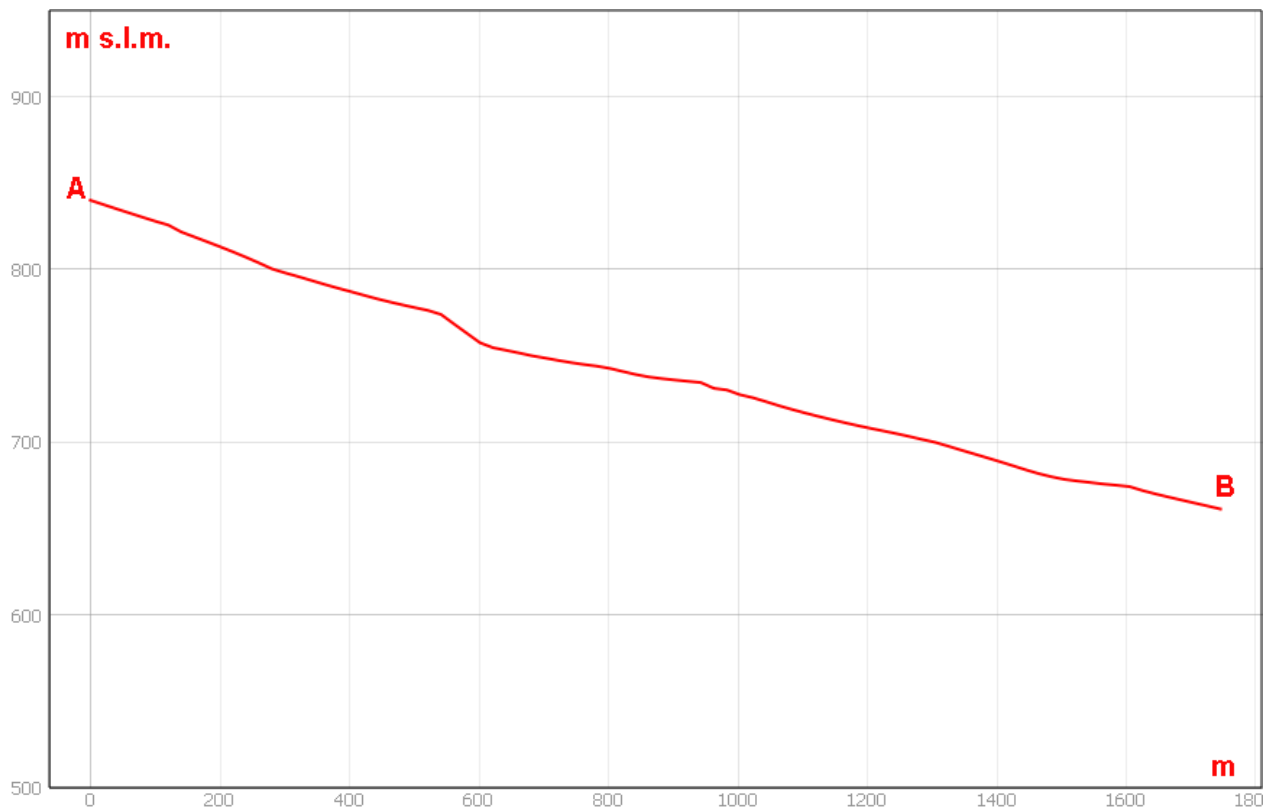

Sezione morfologica del terreno- Punto di presa n°4



Foto 4a – Punto di Presa n° 4 Stato di Fatto



Foto 4b – Punto di Presa n° 4 Stato di Progetto

DESCRIZIONE

La scelta di tale punto di presa, in agro del comune di Tito, è stato motivato dal fatto che ricade su un bene vincolato D.lgs. 42/2004 e dalla vicinanza rispetto all'impianto di progetto. Nello specifico si tratta di beni archeologici art.10 – BCT_340.1 “nr. 256 – PZ *Tratturo comunale degli Stranieri*” e beni paesaggistici art.136 – BP136_030 “*Zona Torre di Satriano*”.

Dal seguente punto di presa, si può osservare la presenza di diversi seminativi sulla quale sono state di recente effettuate le operazioni agricole, nello specifico la semina di specie cerealicole che sono predominanti sull'intero comprensorio territoriale. Sullo sfondo si può osservare il comprensorio territoriale di Piceno con la presenza di vegetazione arborea e il viadotto denominato “Ponte di Picerno”.

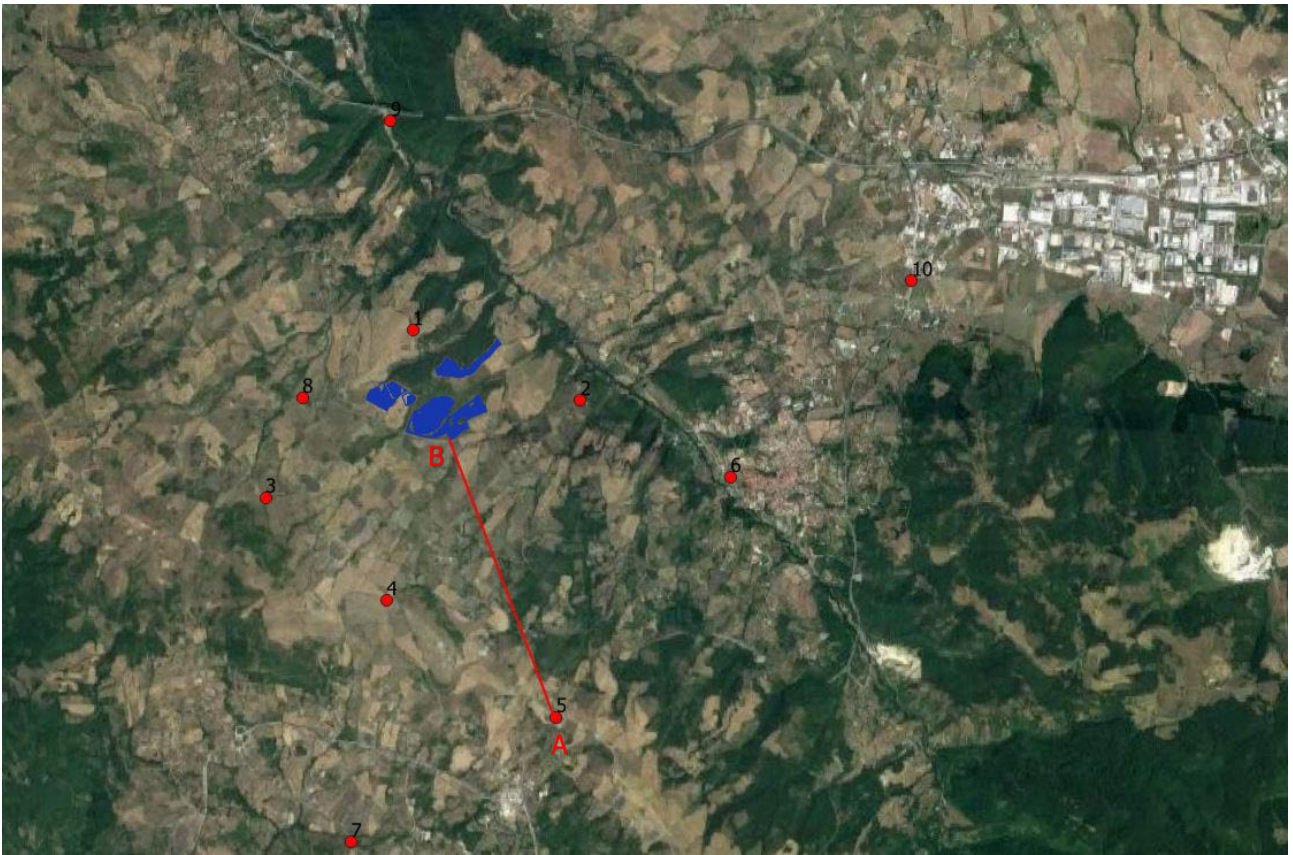

Stralcio Punto di Presa n°5

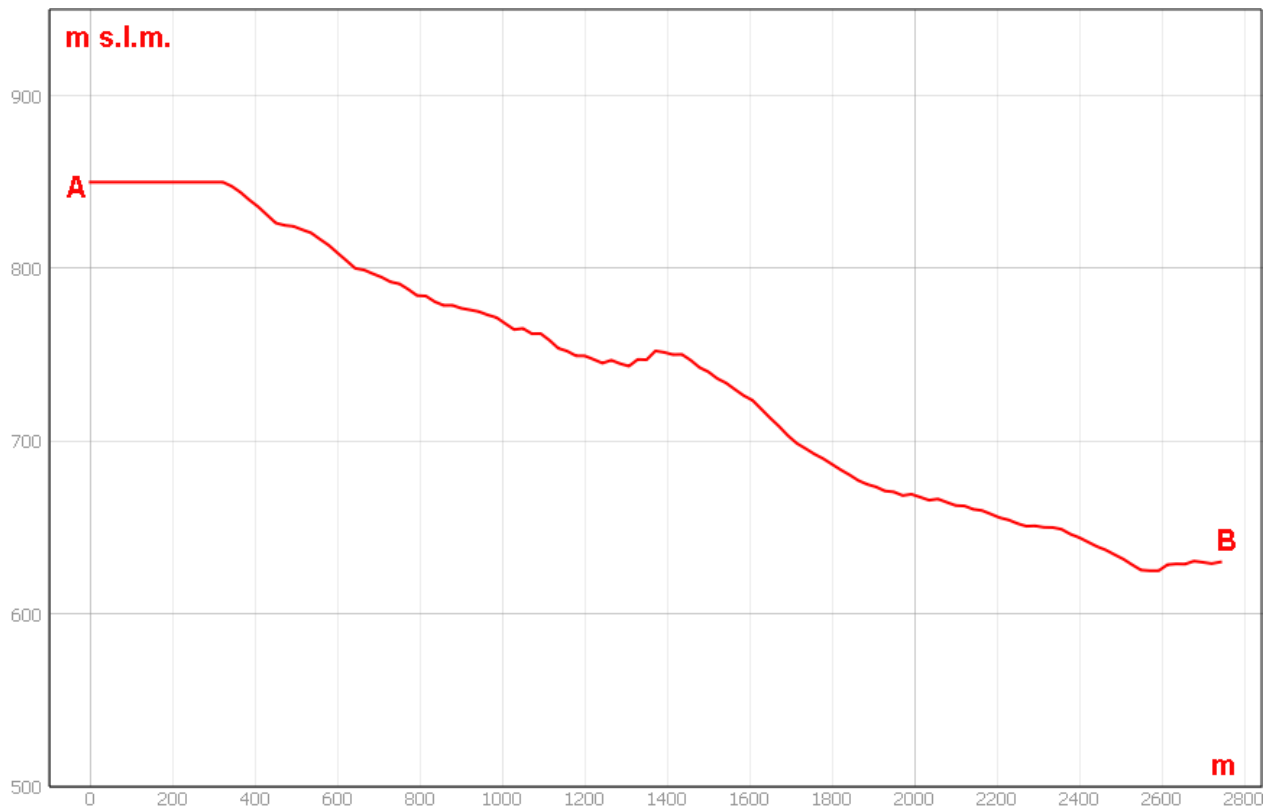

Sezione morfologica del terreno- Punto di presa n°5



Foto 5a – Punto di Presa n° 5 Stato di Fatto



Foto 5b – Punto di Presa n° 5 Stato di Progetto

DESCRIZIONE

La scelta di tale punto di presa, in agro del comune di Tito, è stato motivato dal fatto che ricade su un bene vincolato D.lgs. 42/2004 e dalla vicinanza rispetto all'impianto di progetto. Nello specifico si tratta di beni paesaggistici art.136 – BP136_030 “Zona Torre di Satriano” e si tratta anche di una strada a fondo asfaltato di maggiore viabilità che collega il comune di Tito con l'area vincolata della Torre di Satriano.

Dal seguente punto di presa, si può osservare la presenza di diversi seminativi sulla quale sono state di recente effettuate le operazioni agricole, nello specifico l'aratura. Sullo sfondo si può osservare il bene vincolato della Torre di Satriano.



Stralcio Punto di Presa n°6

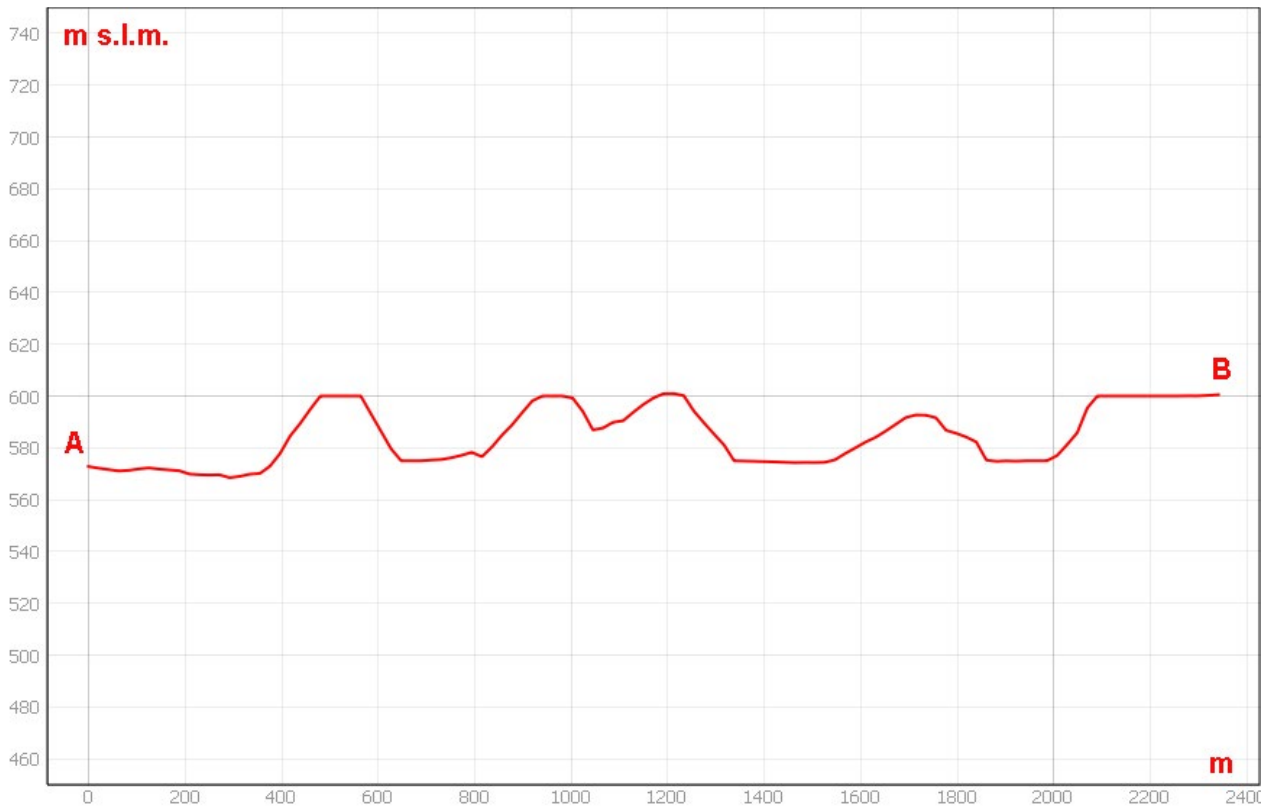

Sezione morfologica del terreno- Punto di presa n°6



Foto 6a – Punto di Presa n° 6 Stato di Fatto



Foto 6b – Punto di Presa n° 6 Stato di Progetto

DESCRIZIONE

La scelta di tale punto di presa, an agro del comune di Tito, è stato motivato dal fatto che ricade su un bene vincolato D.lgs. 42/2004 e dalla vicinanza rispetto all'impianto di progetto. Nello specifico si tratta di beni paesaggistici art.142 – BP142c_016.1 "Fiumara di Tito" e si tratta anche di una strada a fondo asfaltato di maggiore viabilità che collega il comune di Tito con l'areale adiacente in prossimità della chiesa Madonna delle Grazie.

Dal seguente punto di presa, si può osservare la presenza di alcune abitazioni e sullo sfondo la presenza di vegetazione arborea che presenta una forma di governo predominante a ceduo caratteristica della zona.

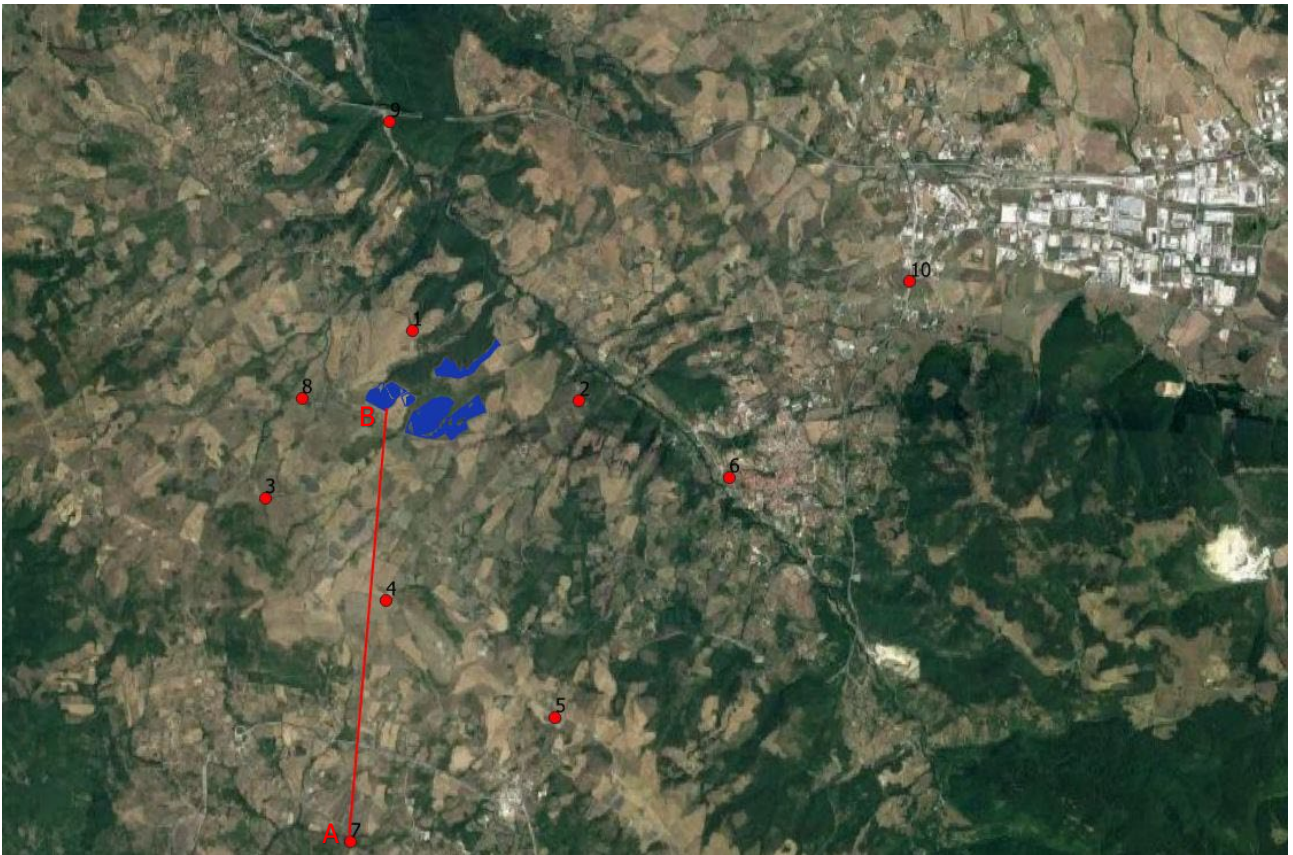

Stralcio Punto di Presa n°7

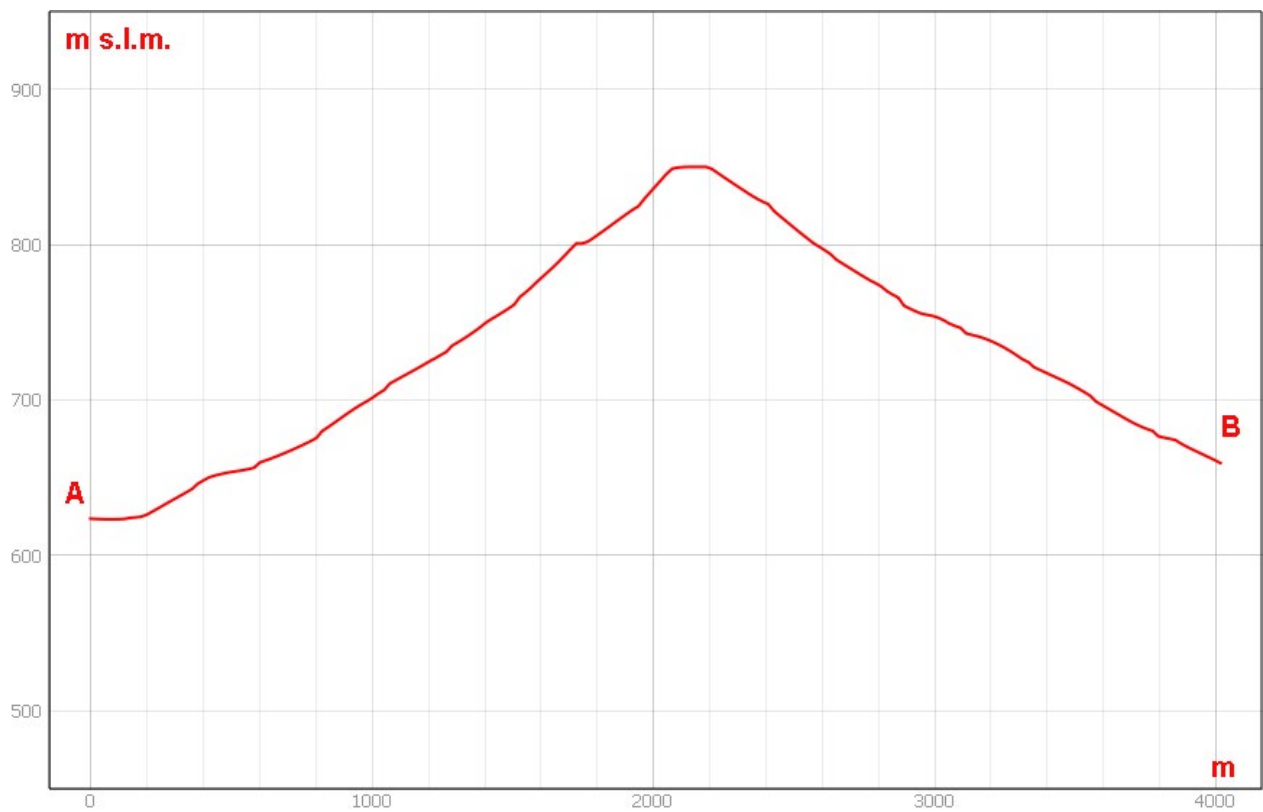

Sezione morfologica del terreno- Punto di presa n°7



Foto 7a – Punto di Presa n° 7 Stato di Fatto



Foto 7b – Punto di Presa n° 7 Stato di Progetto

DESCRIZIONE

La scelta di tale punto di presa, in agro del comune di Satriano di Lucania, è stato motivato dal fatto che ricade su un bene vincolato D.lgs. 42/2004.

Nello specifico si tratta di beni paesaggistici art.142 – BP142c_050 “Vallone di Cammarara” in prossimità del Palatorre (struttura sportiva) di proprietà comunale. Inoltre si tratta anche di una strada a fondo asfaltato di maggiore viabilità “Strada comunale Rato” che collega il comune di Satriano con la contrada adiacente Pantanelle e consente l’imbocco all’altezza di Pantanelle con la SP12 “Isca-Satriano”.

Dal seguente punto di presa, si può osservare la presenza di alcune abitazioni nonché la presenza di un altro impianto per la produzione di energia elettrica da fonti rinnovabile e infine sullo sfondo si osserva il bene vincolato “Torre di Satriano”.

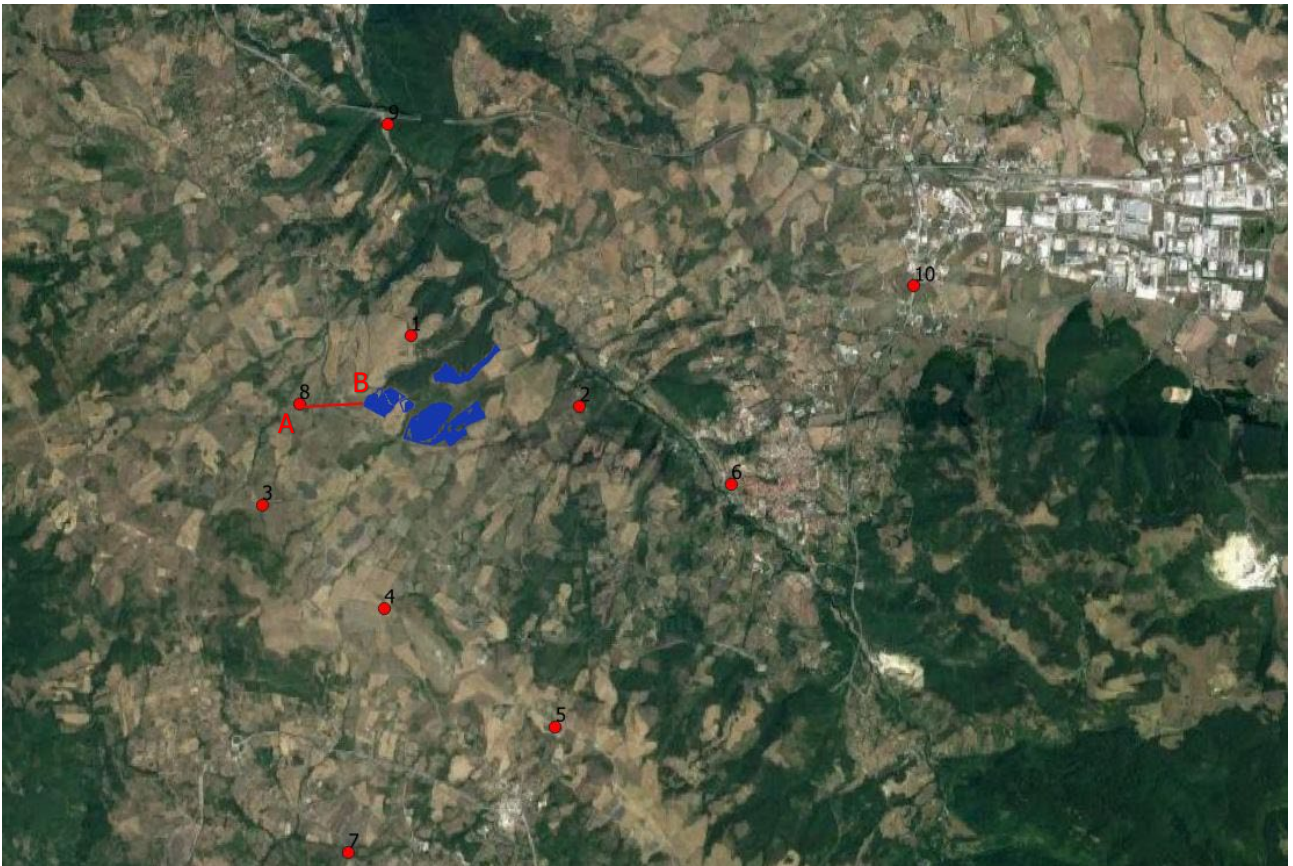

Stralcio Punto di Presa n°8

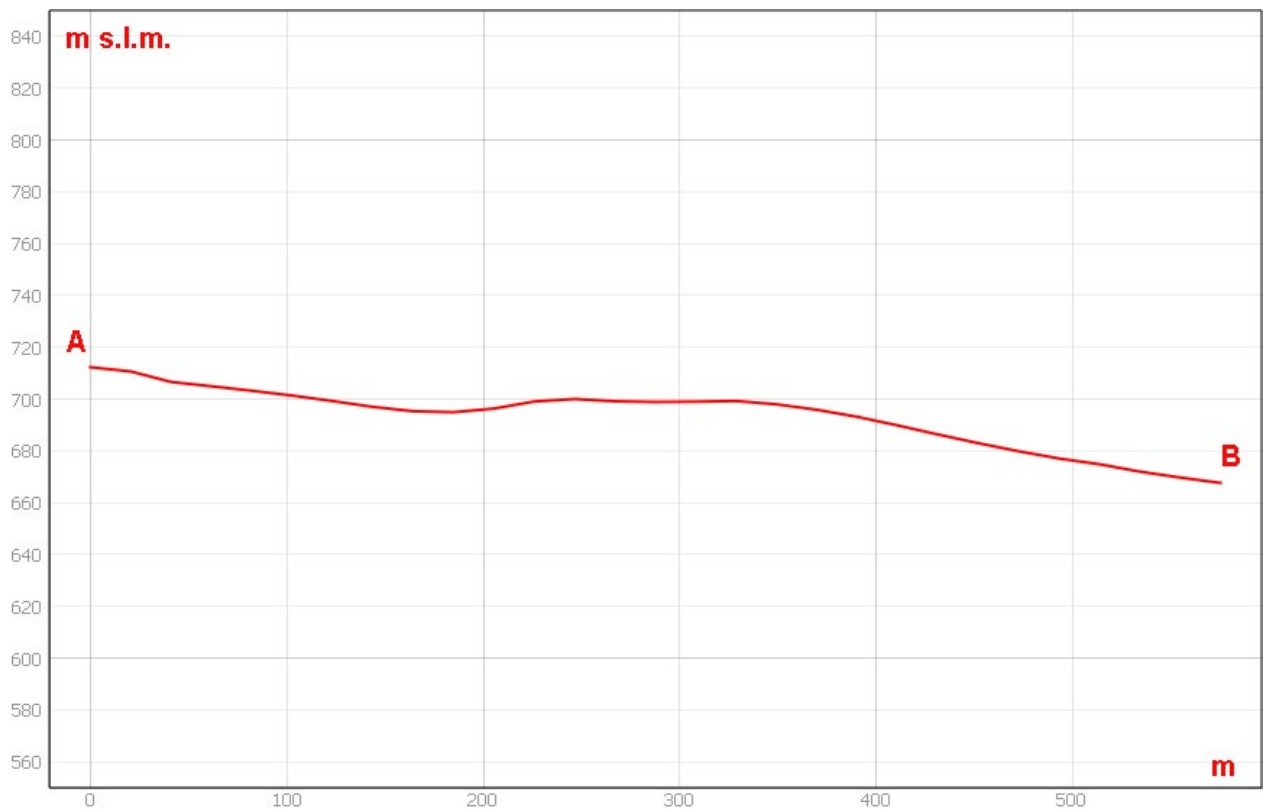

Sezione morfologica del terreno- Punto di presa n°8



Foto 8a – Punto di Presa n° 8 Stato di Fatto



Foto 8b – Punto di Presa n° 8 Stato di Progetto

DESCRIZIONE

La scelta di tale punto di presa, in agro del comune di Tito, è stato motivato dal fatto che ricade su un bene vincolato D.lgs. 42/2004 e dalla vicinanza rispetto all'impianto di progetto. Nello specifico si tratta di beni archeologici art.10 – BCT_337 “nr. 257 – PZ Tratturo comunale Rammotta-Pisciolo”.

Dal seguente punto di presa, si può osservare la presenza di un seminativo sulla quale sono state di recente effettuate le operazioni agricole, nello specifico la semina di specie cerealicole che sono predominanti sull'intero comprensorio territoriale. Sullo sfondo si può osservare il territorio comunale di Tito (sulla destra) e Picerno (sulla sinistra).

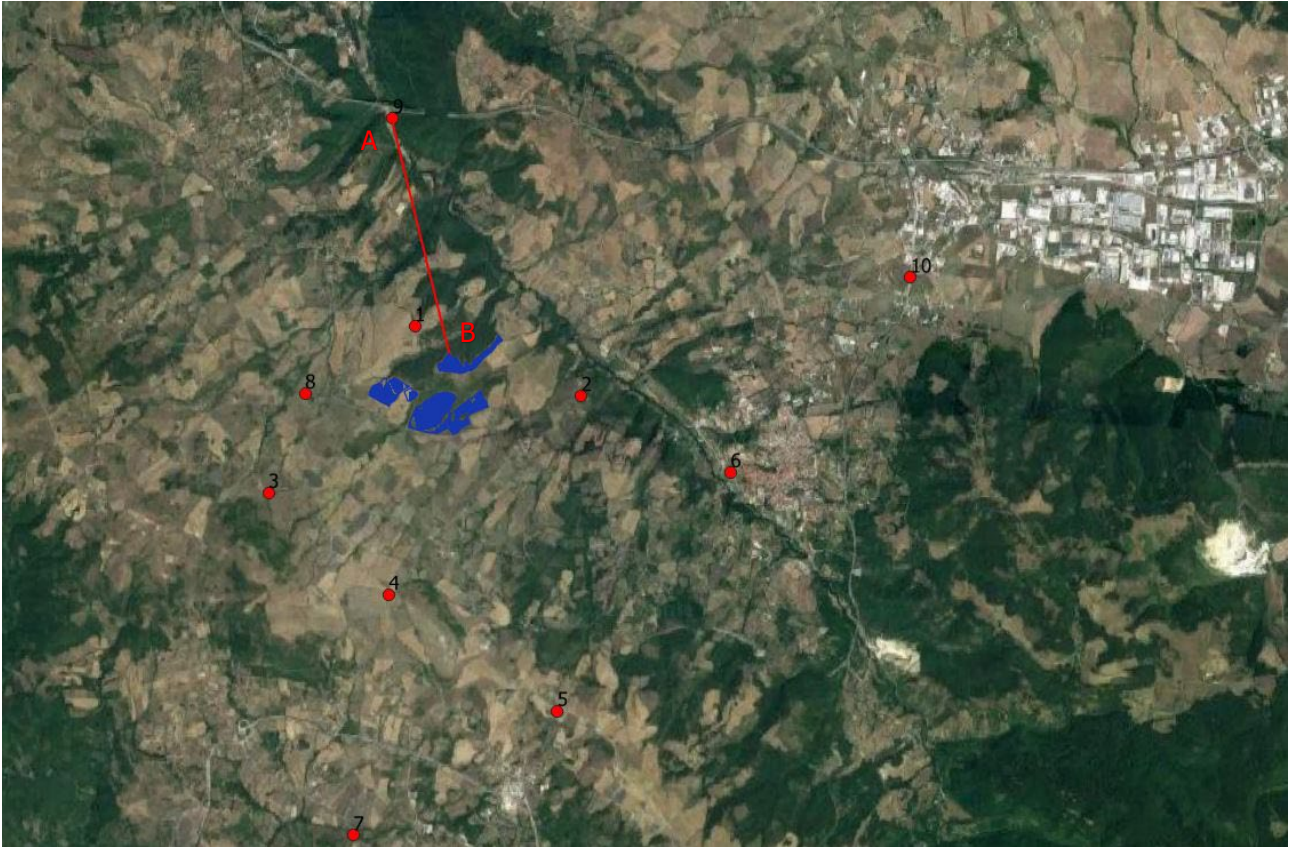

Stralcio Punto di Presa n°9

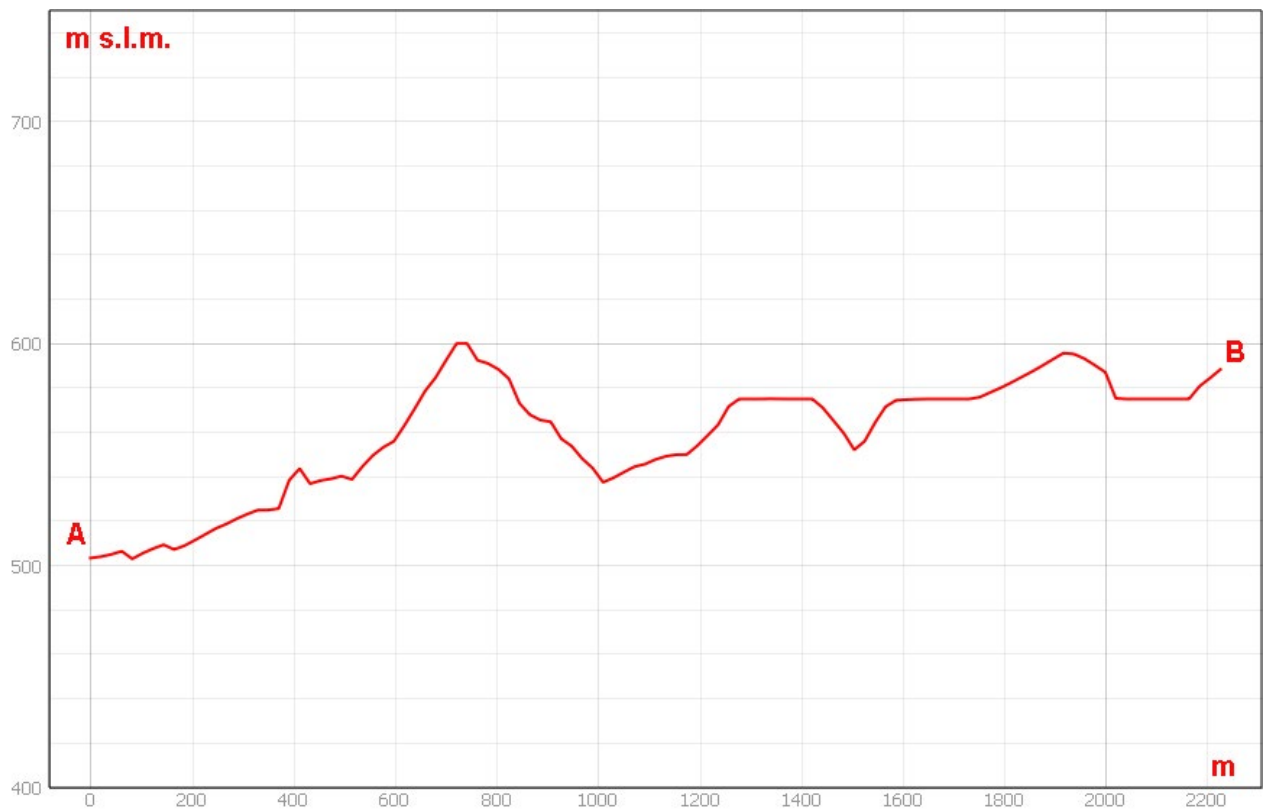

Sezione morfologica del terreno- Punto di presa n°9



Foto 9a – Punto di Presa n° 9 Stato di Fatto



Foto 9b – Punto di Presa n° 9 Stato di Progetto

DESCRIZIONE

La scelta di tale punto di presa, in agro del comune di Savoia di Lucania, è stato motivato dal fatto che ricade su un bene vincolato D.lgs. 42/2004 e dalla vicinanza rispetto all'impianto di progetto. Nello specifico si tratta di beni paesaggistici art.142 – BP142c_016.1 “Fiume Platano- Fiumara di Picerno - Fiumara di Tito” e si tratta anche di una strada a fondo asfaltato di maggiore viabilità che collega il comune di Savoia con la strada E847.

Dal seguente punto di presa, si può osservare la presenza di vegetazione arborea che presenta una forma di governo predominante a ceduo caratteristica della zona.



Stralcio Punto di Presa n°10

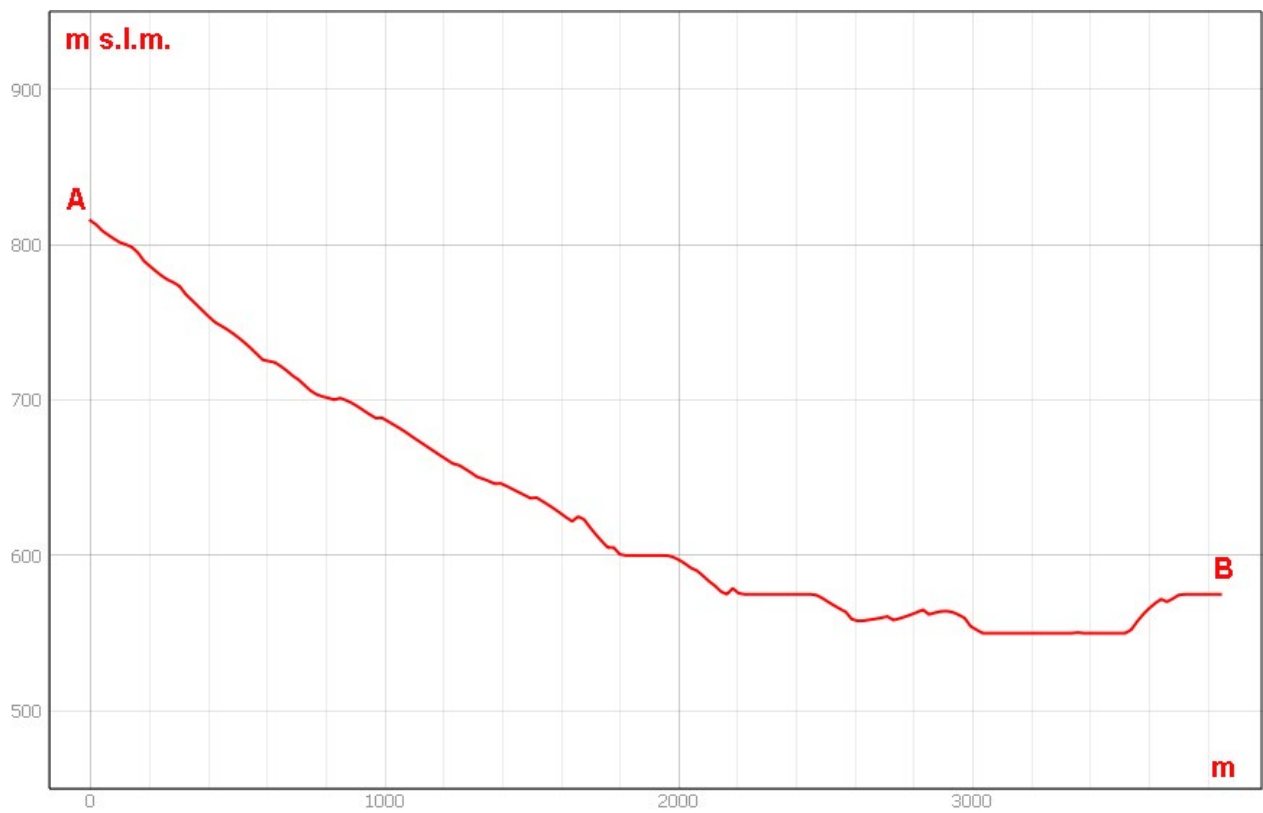

Sezione morfologica del terreno- Punto di presa n°10



Foto 10a – Punto di Presa n° 10 Stato di Fatto



Foto 10b – Punto di Presa n° 10 Stato di Progetto

DESCRIZIONE

La scelta di tale punto di presa, in agro del comune di Tito, è stato motivato dal fatto che ricade su un bene vincolato D.lgs. 42/2004 e dalla vicinanza rispetto all'impianto di progetto. Nello specifico si tratta di beni archeologici art.10 – BCT_340.1 “nr. 256 – PZ *Tratturo comunale degli Stranieri*”, inoltre siamo in prossimità della strada statale SS95 che attraverso lo snodo di Tito scalo consente di imboccare la E847.

Dal seguente punto di presa, si può osservare la presenza di diversi seminativi con spiccata vocazione agricola predominanti sull'intero comprensorio territoriale. Sullo sfondo si può osservare il comprensorio territoriale di Tito e Satriano di Lucania con la presenza di vegetazione arborea.

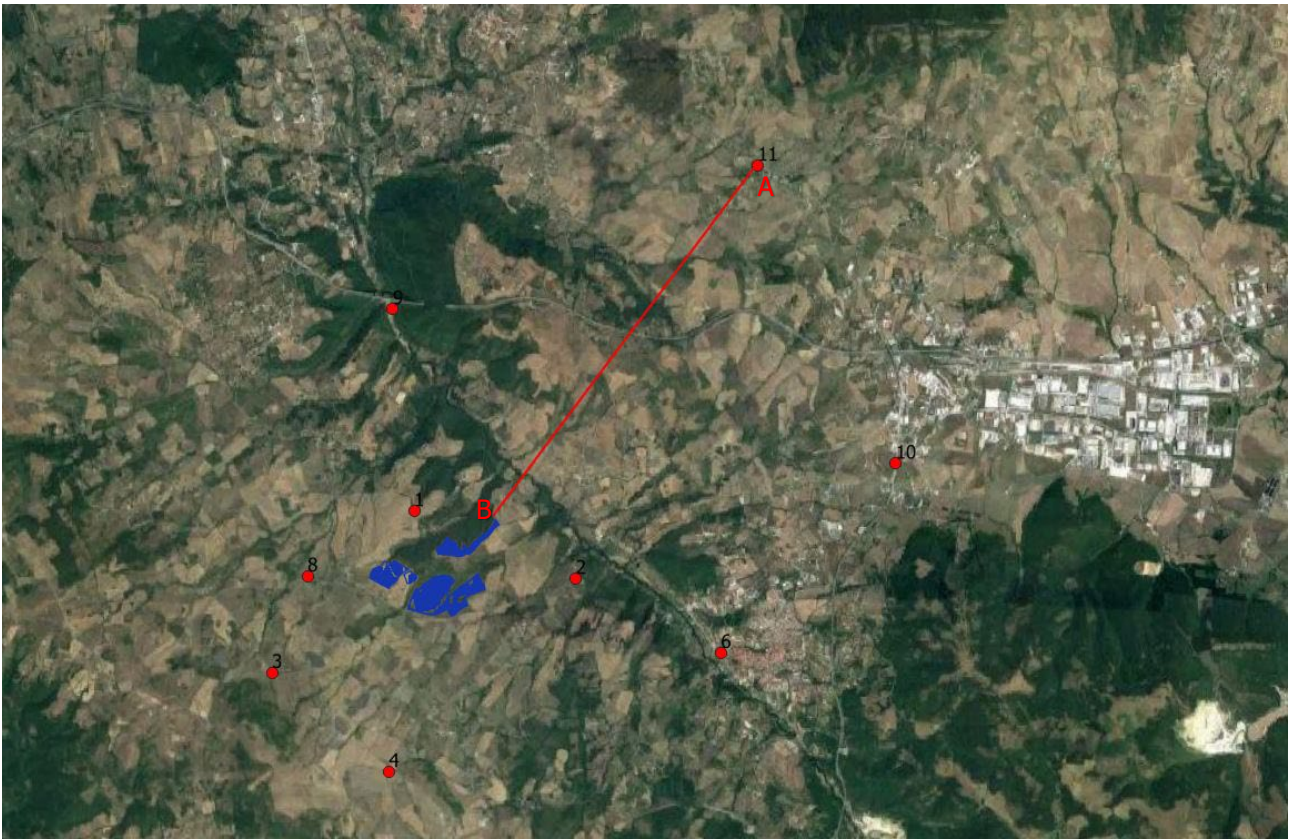

Stralcio Punto di Presa n°11

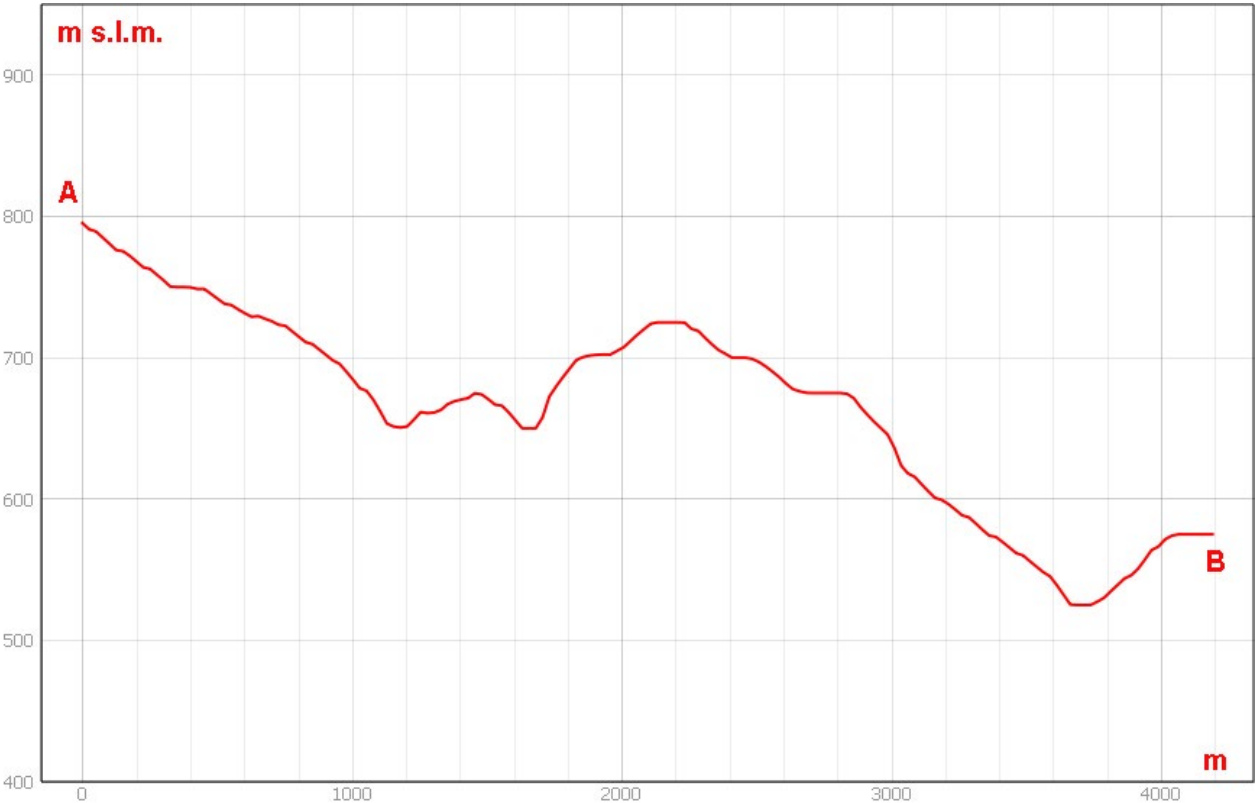

Sezione morfologica del terreno- Punto di presa n°11



Foto 11a – Punto di Presa n° 11 Stato di Fatto



Foto 11b – Punto di Presa n° 11 Stato di Progetto

DESCRIZIONE

La scelta di tale punto di presa, in agro nel comune di Picerno, è stato motivato dal fatto che siamo in prossimità della strada Sp94 exSS94, strada di maggiore viabilità dell'areale.

Dal seguente punto di presa, si può osservare la presenza di oliveti per la produzione di olio vegetale e la presenza sullo sfondo di diversi seminativi con spiccata vocazione agricola predominanti sull'intero comprensorio territoriale.

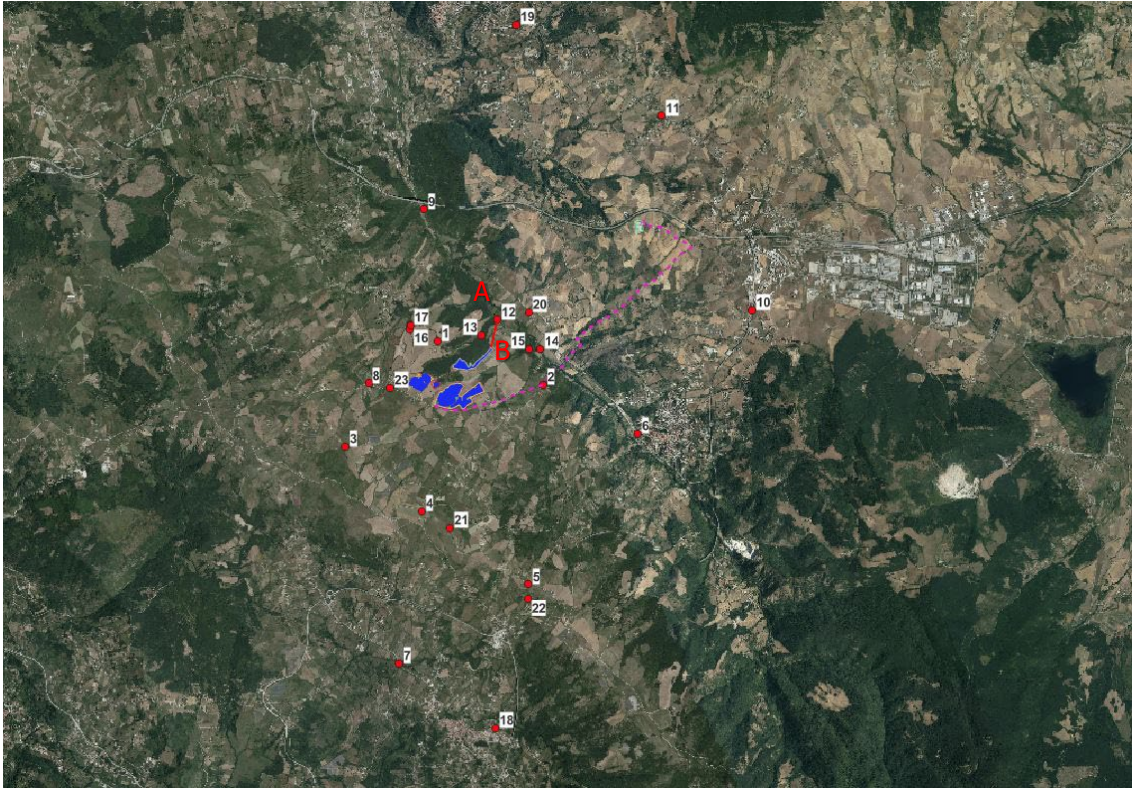

Stralcio Punto di Presa n°12

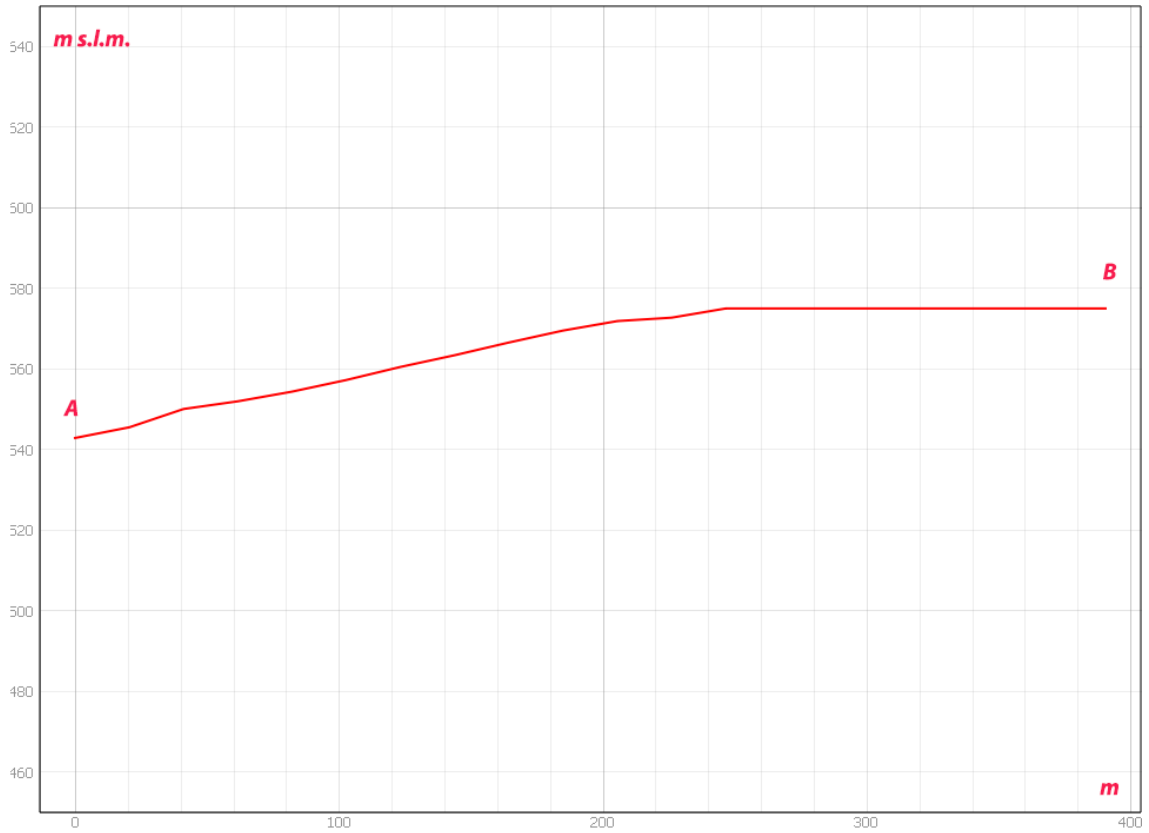

Sezione morfologica del terreno- Punto di presa n°12



Foto 12a – Punto di Presa n° 12 Stato di Fatto



Foto 12b – Punto di Presa n° 12 Stato di Progetto

DESCRIZIONE

La scelta di tale punto di presa, in agro del comune di Tito, è stato motivato dal fatto che ricade su un bene vincolato D.lgs. 42/2004 e dalla vicinanza rispetto all'impianto di progetto. Nello specifico si tratta di beni Paesaggistici art.142 – BP142g_004 “*Querceti mesofili e meso-termofili*”, inoltre siamo nel bene paesaggistico art.142 – BP142c_016.1 “*Fiume Platano- Fiumara di Picerno - Fiumara di Tito*”.

Dal seguente punto di presa, si può osservare la presenza di diversi seminativi con spiccata vocazione agricola predominanti sull'intero comprensorio territoriale. Sullo sfondo si può osservare la vegetazione arborea, con una forma di governo a ceduo.

Tale punto è stato materializzato in aderenza all'areale di progetto ed è stato preso un cono visuale che si apre all'esterno dell'areale vincolato “Foreste e boschi”.

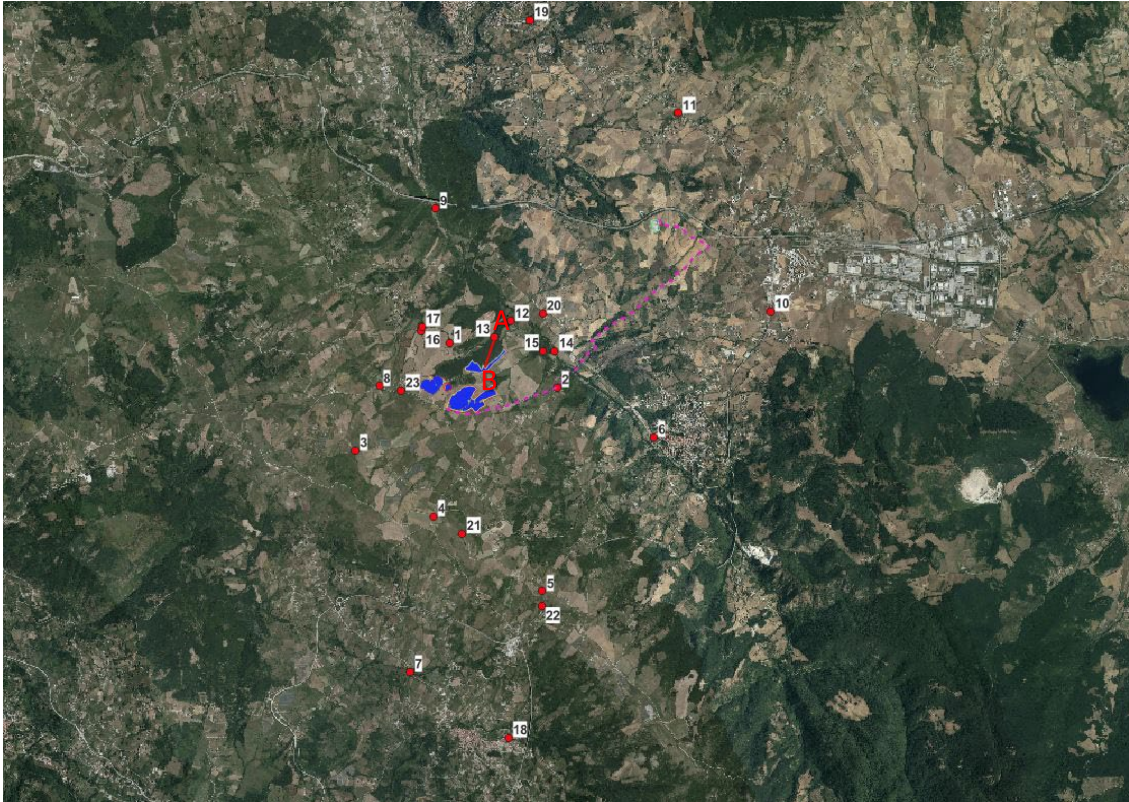

Stralcio Punto di Presa n°13

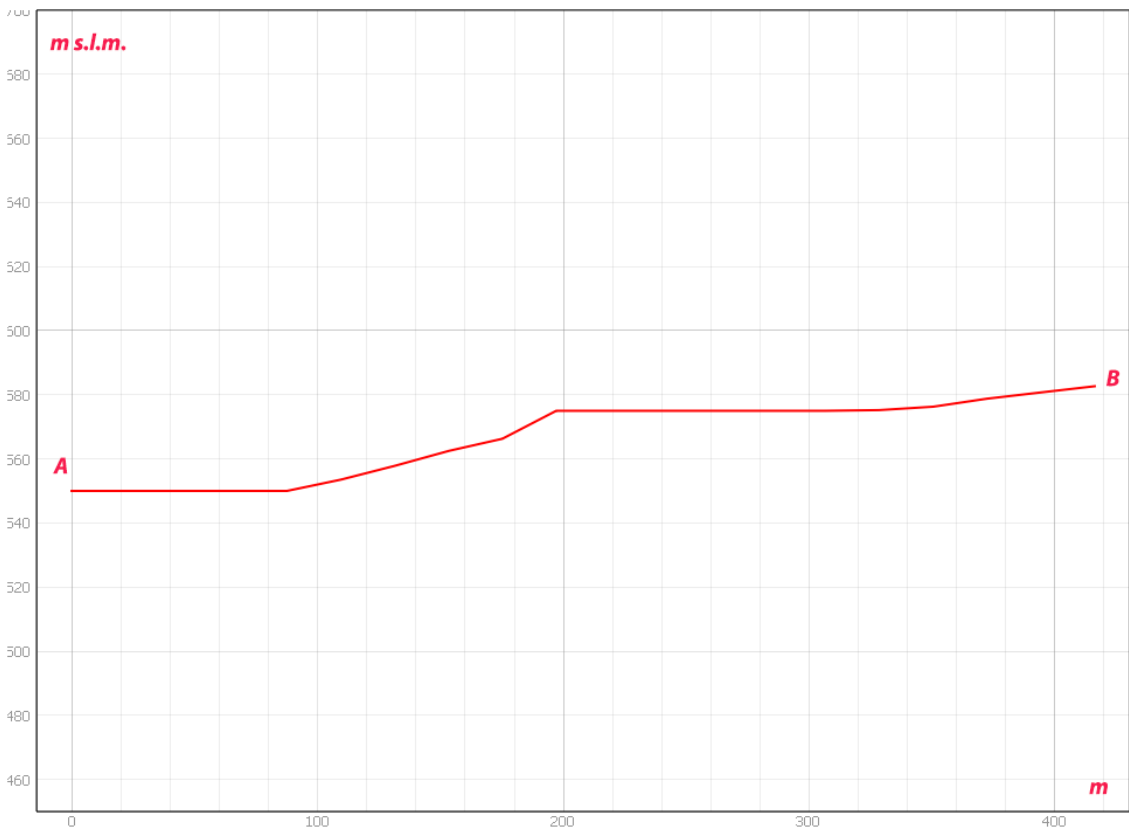

Sezione morfologica del terreno- Punto di presa n°13



Foto 13a – Punto di Presa n° 13 Stato di Fatto



Foto 13b – Punto di Presa n° 13 Stato di Progetto

DESCRIZIONE

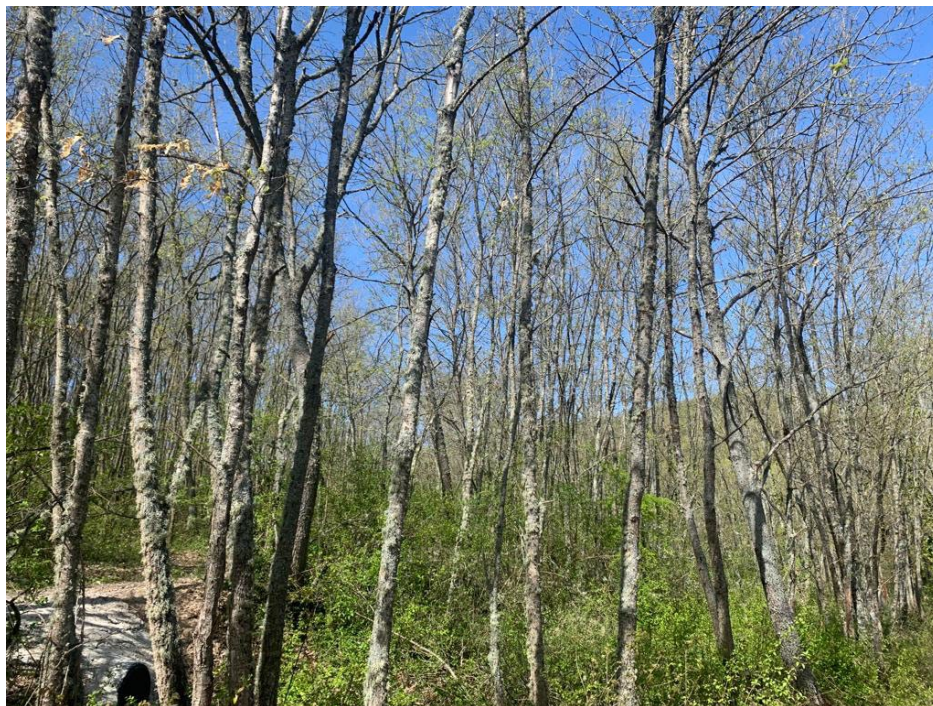
La scelta di tale punto di presa, in agro del comune di Tito, è stato motivato dal fatto che ricade su un bene vincolato D.lgs. 42/2004 e dalla vicinanza rispetto all'impianto di progetto. Nello specifico si tratta di beni Paesaggistici art.142 – BP142g_004 “*Querceti mesofili e meso-termofili*”.

Dal seguente punto di presa, si può osservare la sola presenza di un bosco di specie quercine di cerro, con una forma di governo a ceduo.

Tale punto è stato materializzato in aderenza all'areale di progetto ed è stato preso un cono visuale che si apre all'interno dell'areale vincolato “Foreste e boschi”.

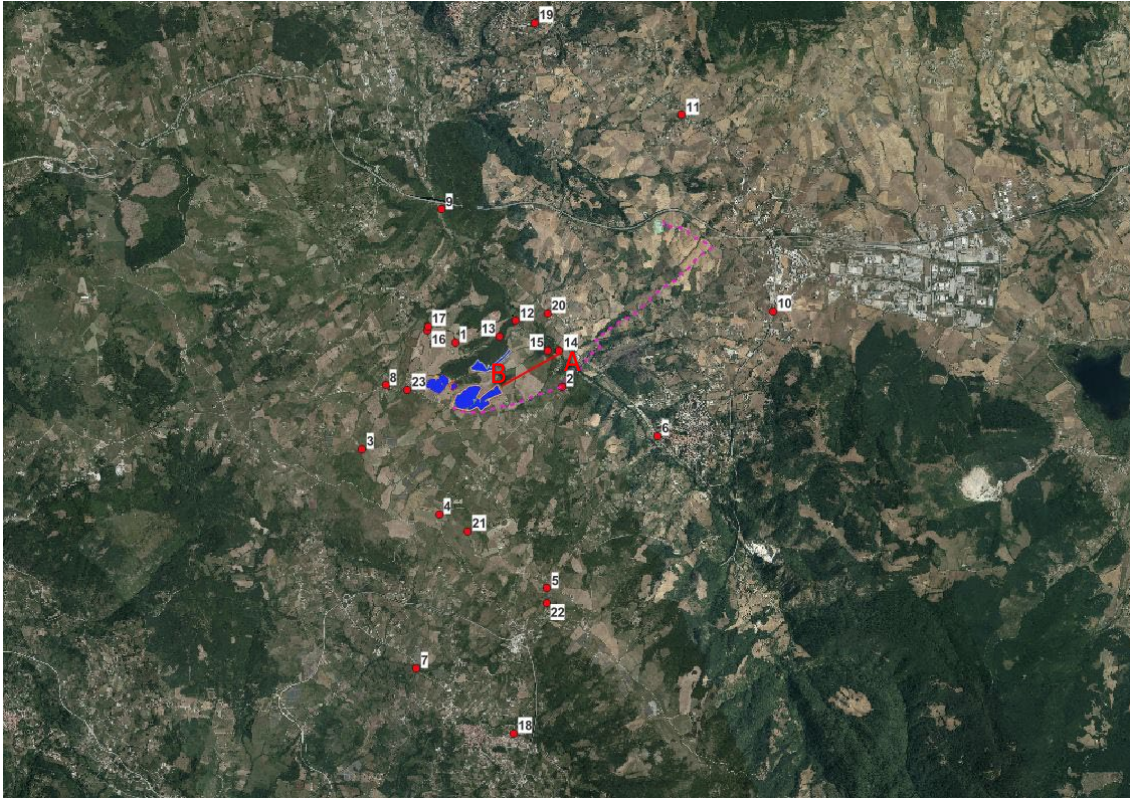

Stralcio Punto di Presa n°14

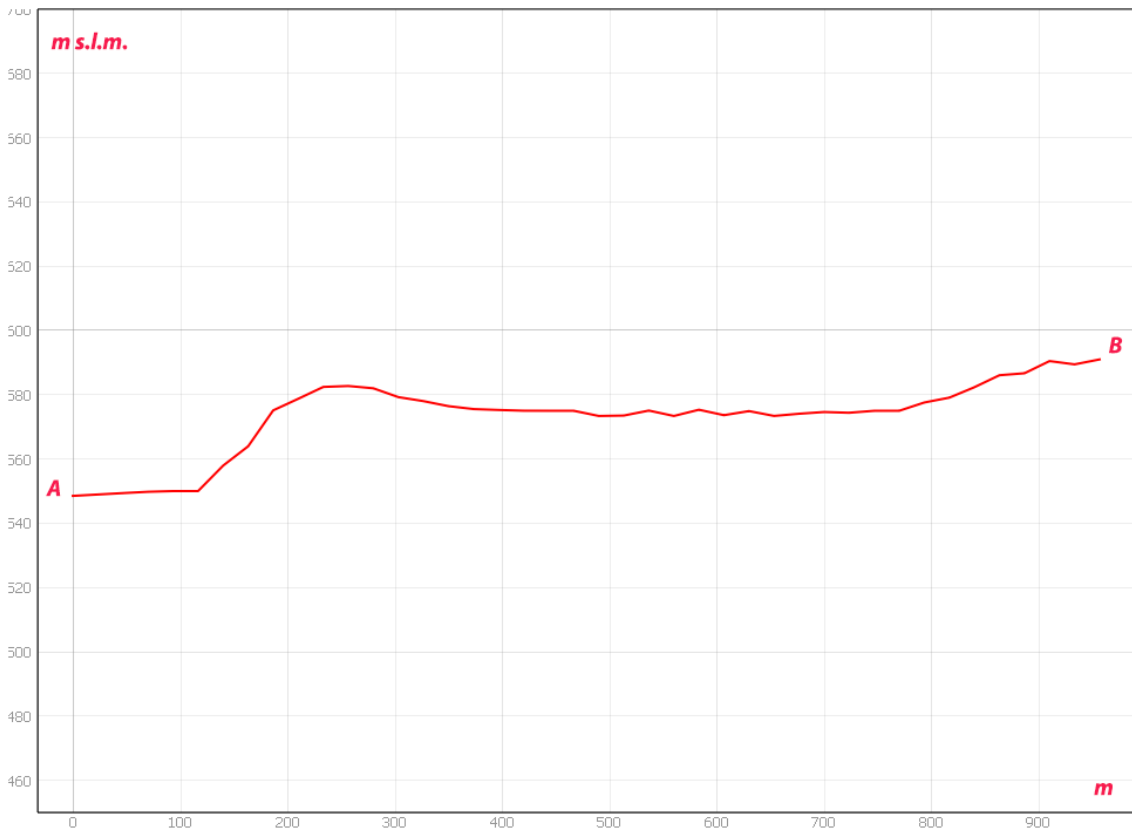

Sezione morfologica del terreno- Punto di presa n°14



Foto 14a – Punto di Presa n° 14 Stato di Fatto



Foto 14b – Punto di Presa n° 14 Stato di Progetto

DESCRIZIONE

La scelta di tale punto di presa, in agro nel comune di Tito, è stato motivato dal fatto che ricade su un bene vincolato D.lgs. 42/2004 e dalla vicinanza rispetto all'impianto di progetto. Nello specifico si tratta di beni Paesaggistici art.142 – BP142g_004 “*Querceti mesofili e meso-termofili*”, inoltre siamo nel bene paesaggistico art.142 – BP142c_016.1 “*Fiume Platano- Fiumara di Picerno - Fiumara di Tito*”.

Dal seguente punto di presa, si può osservare la presenza di un viadotto che consente il superamento dell'interferenza con il fiume e la presenza della vegetazione ripariale di pioppo tremulo caratteristici delle sponde dei fiumi.

Tale punto è stato materializzato in adiacenza all'areale di progetto ed è stato preso un cono visuale che si apre all'esterno dell'areale vincolato “Foreste e boschi”.

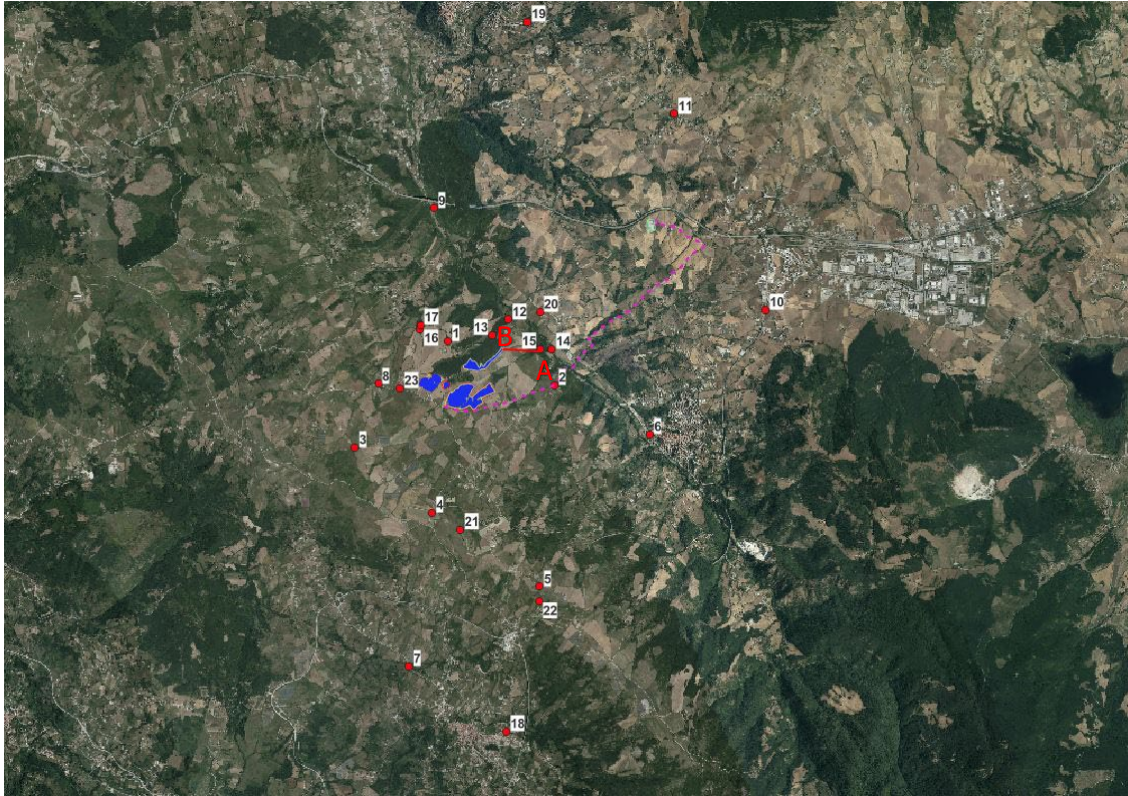

Stralcio Punto di Presa n°15

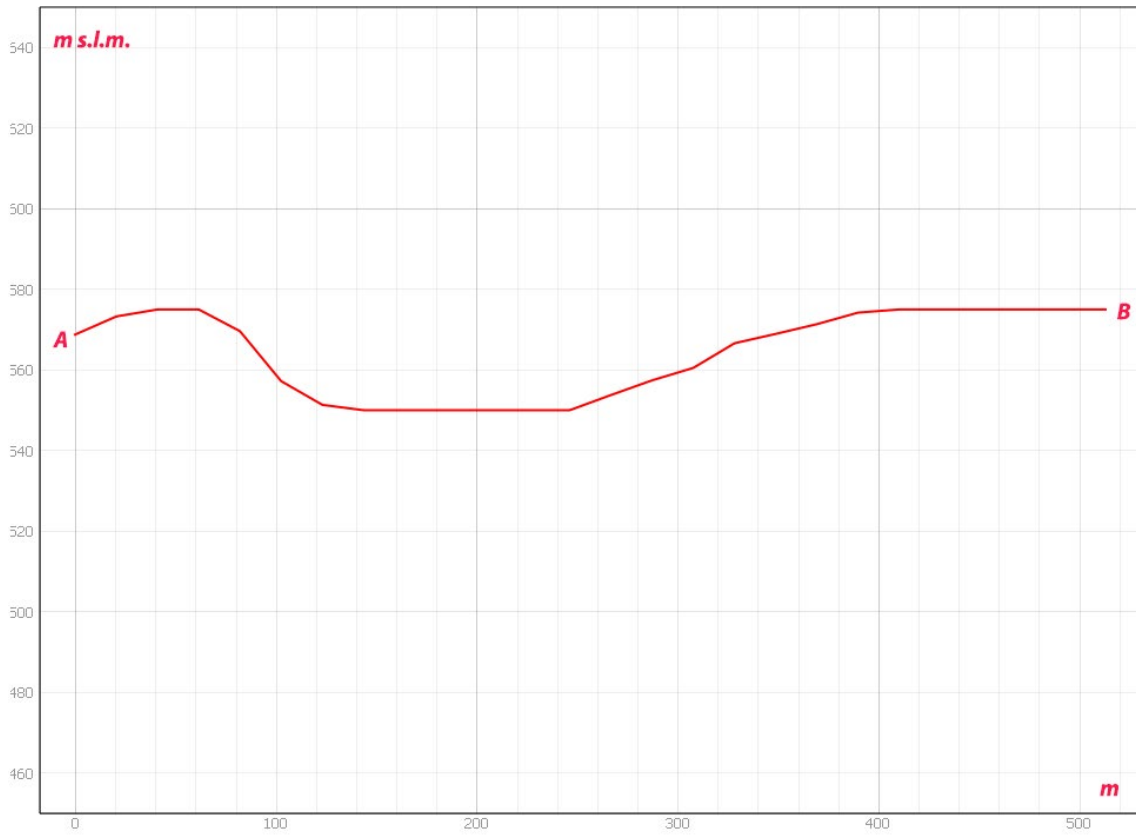

Sezione morfologica del terreno- Punto di presa n°15



Foto 15a – Punto di Presa n° 15 Stato di Fatto



Foto 15b – Punto di Presa n° 15 Stato di Progetto

DESCRIZIONE

La scelta di tale punto di presa, in agro del comune di Tito, è stato motivato dal fatto che ricade su un bene vincolato D.lgs. 42/2004 e dalla vicinanza rispetto all'impianto di progetto. Nello specifico si tratta di beni Paesaggistici art.142 – BP142g_004 “*Querceti mesofili e meso-termofili*”, inoltre siamo nel bene paesaggistico art.142 – BP142c_016.1 “*Fiume Platano- Fiumara di Picerno - Fiumara di Tito*”.

Dal seguente punto di presa, si può osservare la presenza di diversi seminativi con spiccata vocazione agricola predominanti sull'intero comprensorio territoriale. Sullo sfondo si può osservare la vegetazione arborea, con una forma di governo a ceduo.

Tale punto è stato materializzato in aderenza all'areale di progetto ed è stato preso un cono visuale che si apre all'interno dell'areale vincolato “Foreste e boschi”.

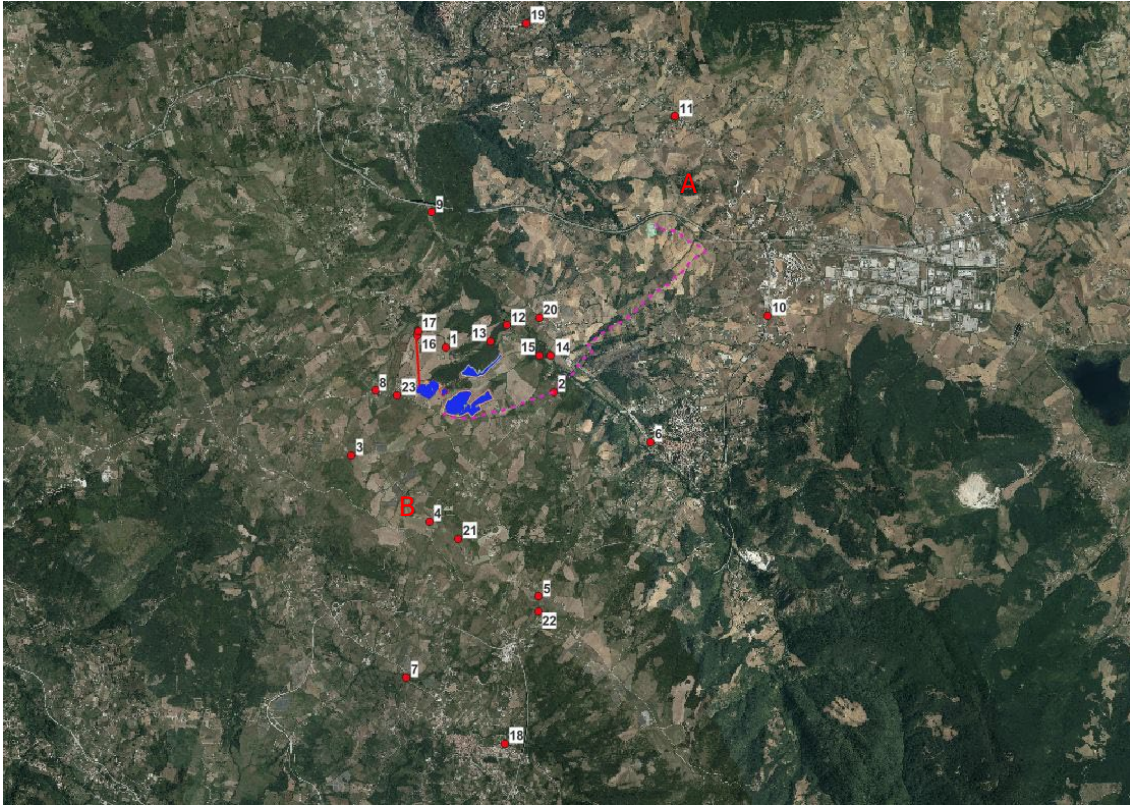

Stralcio Punto di Presa n°16

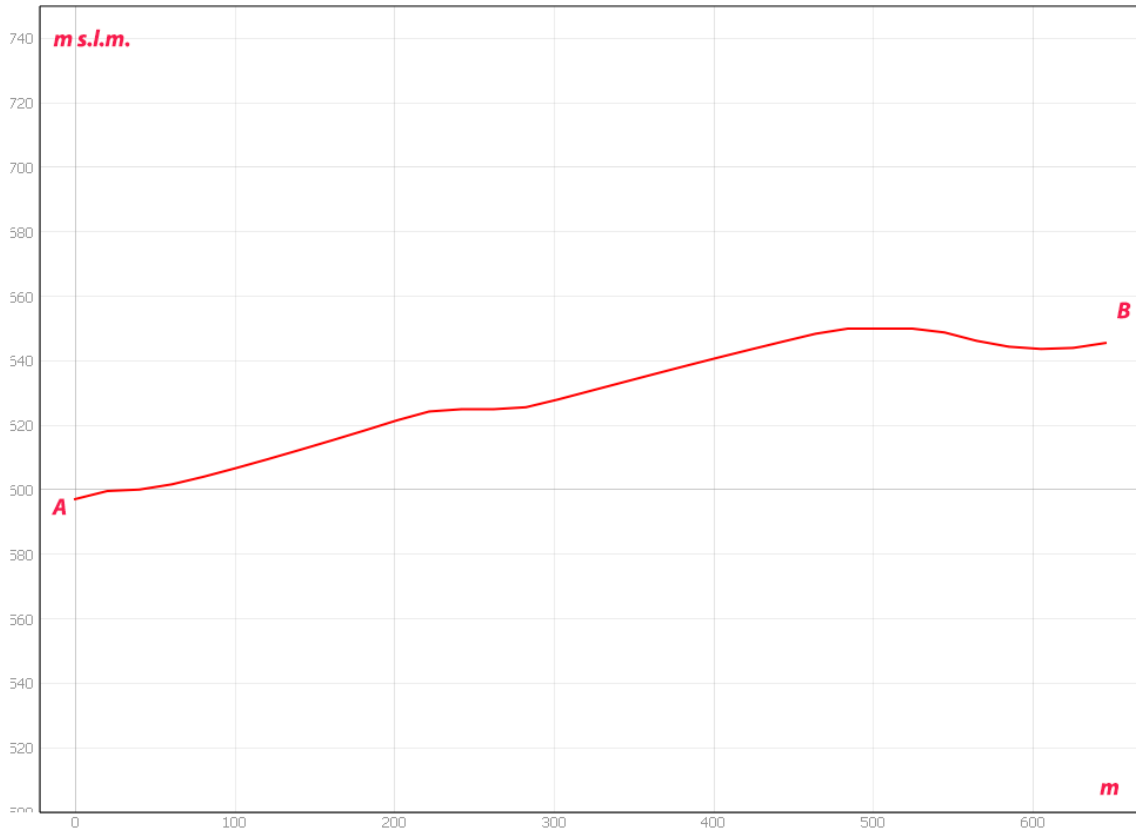

Sezione morfologica del terreno- Punto di presa n°16



Foto 16a – Punto di Presa n° 16 Stato di Fatto



Foto 16b – Punto di Presa n° 16 Stato di Progetto

DESCRIZIONE

La scelta di tale punto di presa, in agro del comune di Tito, è stato motivato dal fatto che ricade su un bene vincolato D.lgs. 42/2004 e dalla vicinanza rispetto all'impianto di progetto. Nello specifico si tratta di beni Paesaggistici art.142 – BP142g_004 “*Querceti mesofili e meso-termofili*”, inoltre siamo nel bene paesaggistico art.142 – BP142c_036 “*Vallone di Finaite*”.

Dal seguente punto di presa, si può osservare la presenza di un bosco di specie quercine pluristratificato con la presenza di diverse classi diametriche.

Tale punto è stato materializzato in adiacenza all'areale di progetto ed è stato preso un cono visuale che si apre all'esterno dell'areale vincolato “Foreste e boschi”.

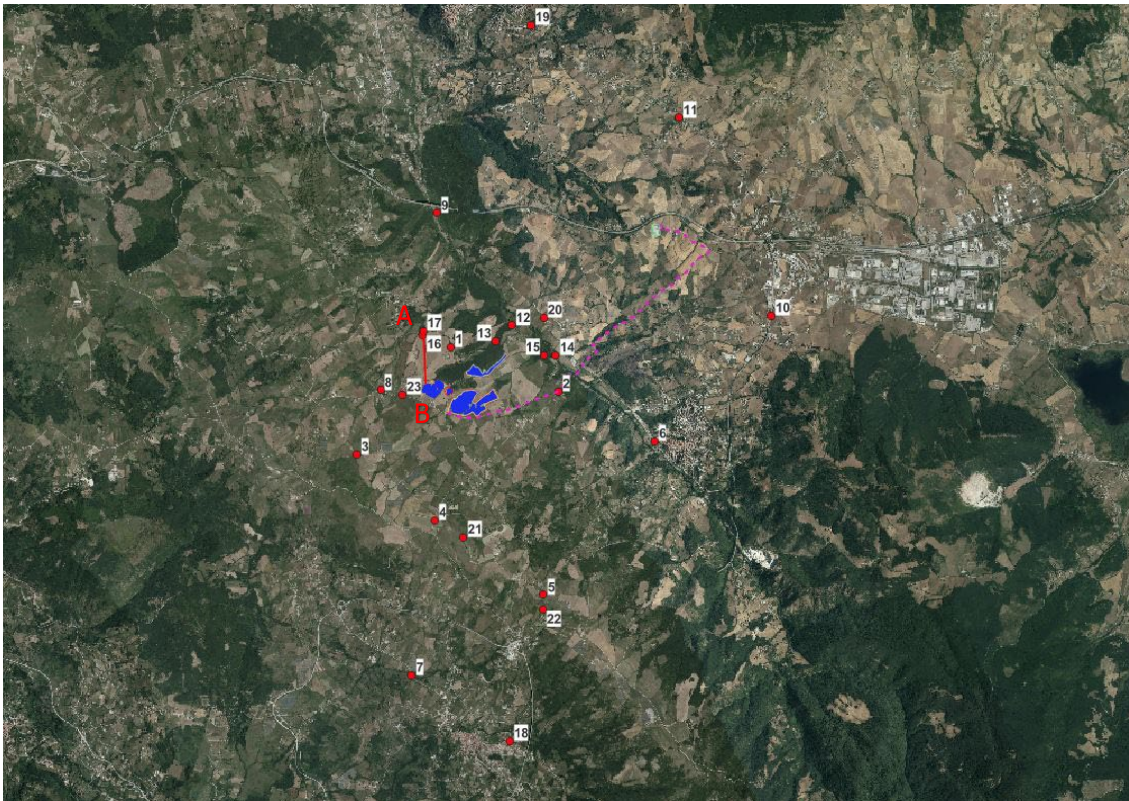

Stralcio Punto di Presa n°17

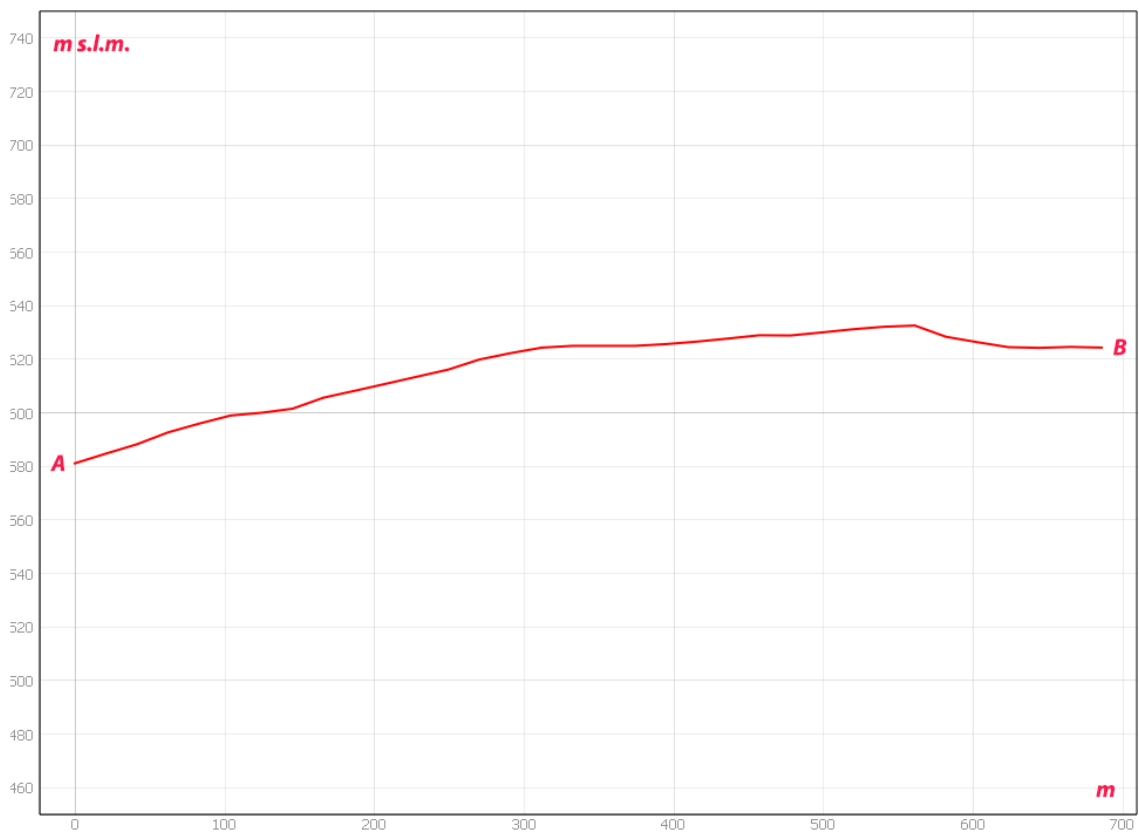

Sezione morfologica del terreno- Punto di presa n°17



Foto 17a – Punto di Presa n° 17 Stato di Fatto



Foto 17b – Punto di Presa n° 17 Stato di Progetto

DESCRIZIONE

La scelta di tale punto di presa, in agro nel comune di Tito, è stato motivato dal fatto che ricade su un bene vincolato D.lgs. 42/2004 e dalla vicinanza rispetto all'impianto di progetto. Nello specifico si tratta di beni Paesaggistici art.142 – BP142g_004 “*Querceti mesofili e meso-termofili*”, inoltre siamo nel bene paesaggistico art. art.142 – BP142c_036 “*Vallone di Finaite*”.

Dal seguente punto di presa, si può osservare la sola presenza di un bosco di specie quercine di cerro, con una forma di governo a ceduo.

Tale punto è stato materializzato in aderenza all'areale di progetto ed è stato preso un cono visuale che si apre all'interno dell'areale vincolato “Foreste e boschi”.

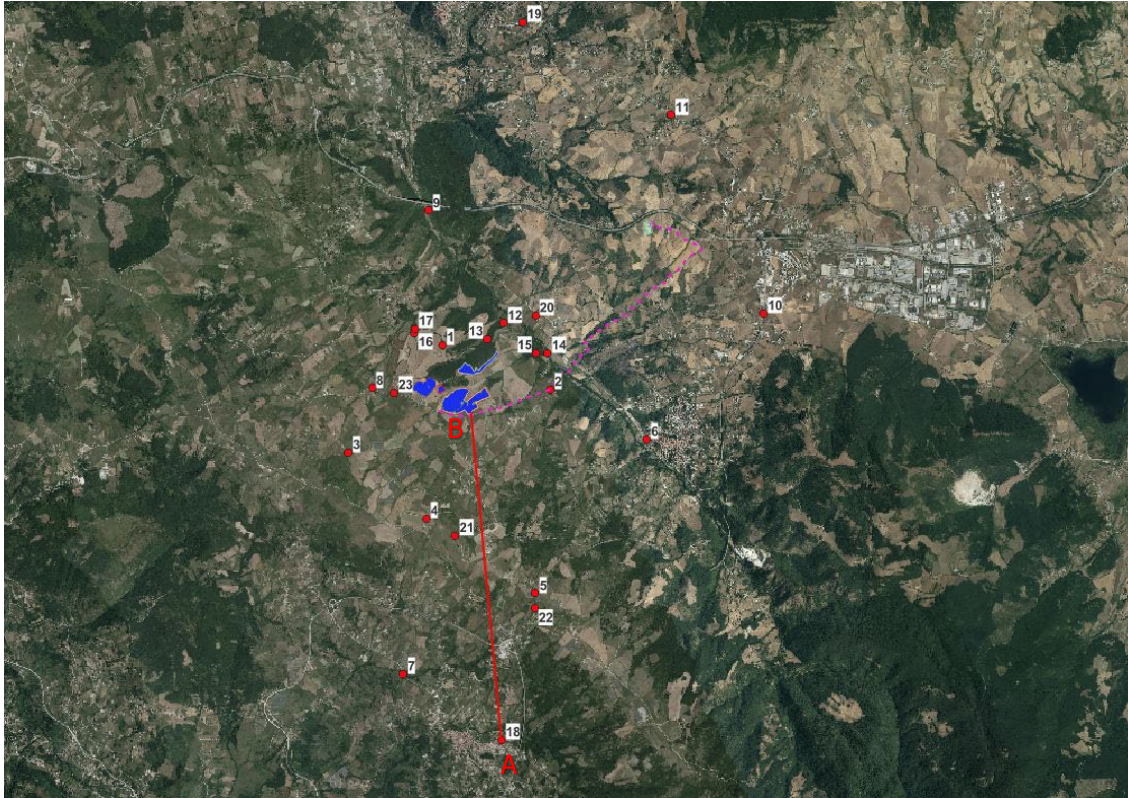

Stralcio Punto di Presa n°18

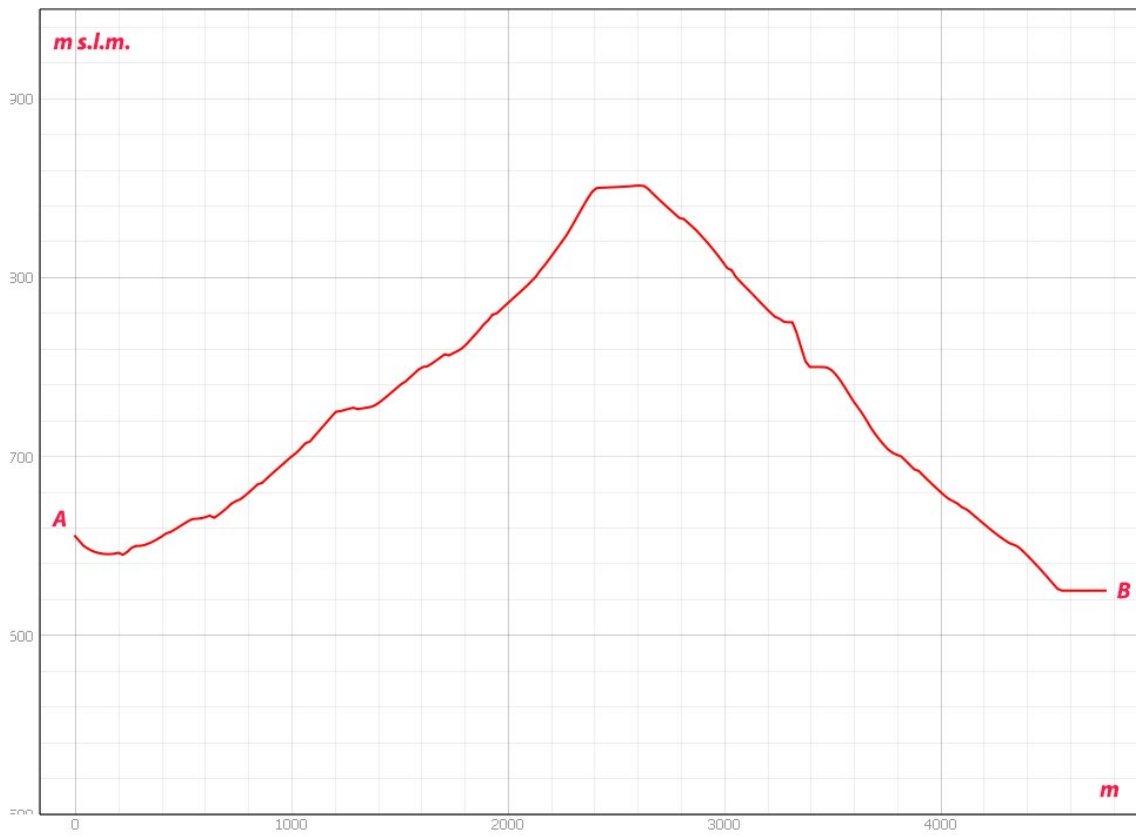

Sezione morfologica del terreno- Punto di presa n°18



Foto 18a – Punto di Presa n° 18 Stato di Fatto



Foto 18b – Punto di Presa n° 18 Stato di Progetto

DESCRIZIONE

La scelta di tale punto di presa, in agro del comune di Satriano di Lucania, è stato motivato dal fatto che siamo in prossimità della strada SS95var, strada di maggiore viabilità dell'areale, in prossimità del centro urbano di Satriano in via Belvedere

Dal seguente punto di presa, si può osservare la presenza di alcune abitazioni nonché la presenza di seminativi che caratterizzano il territorio e sullo sfondo il bene vincolato torre di Satriano.

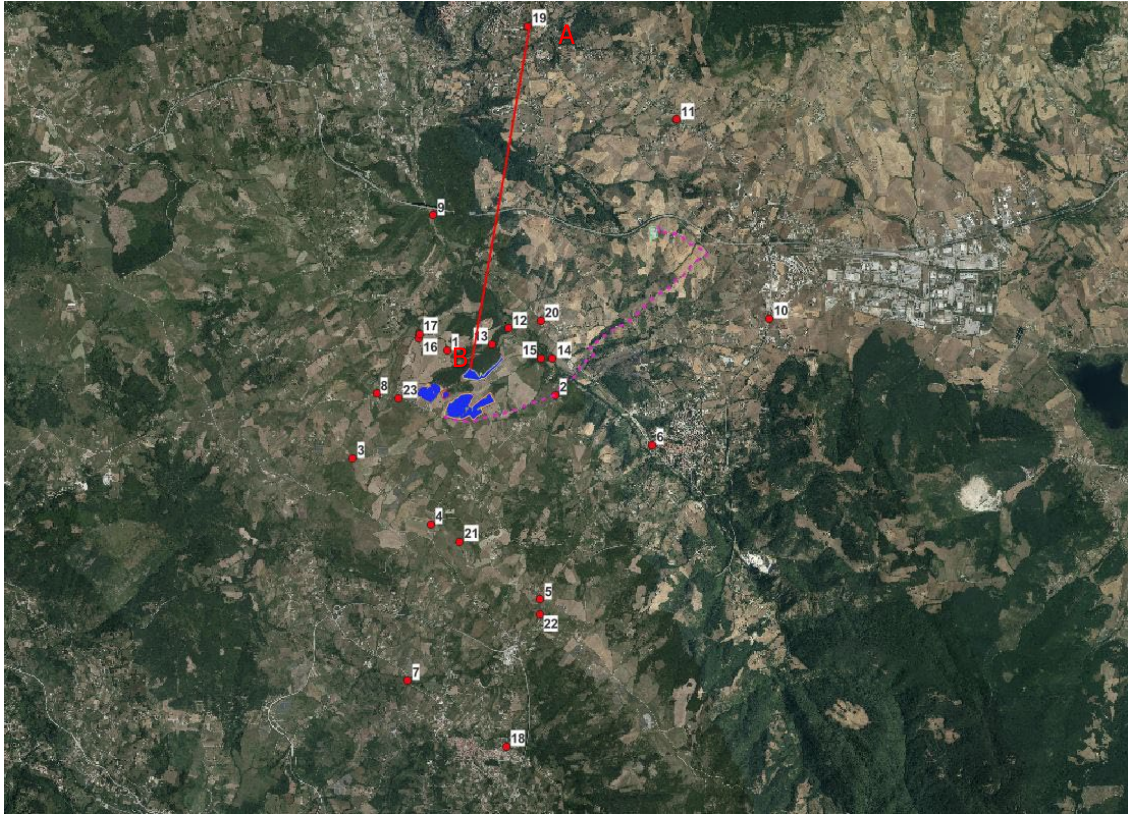

Stralcio Punto di Presa n°19

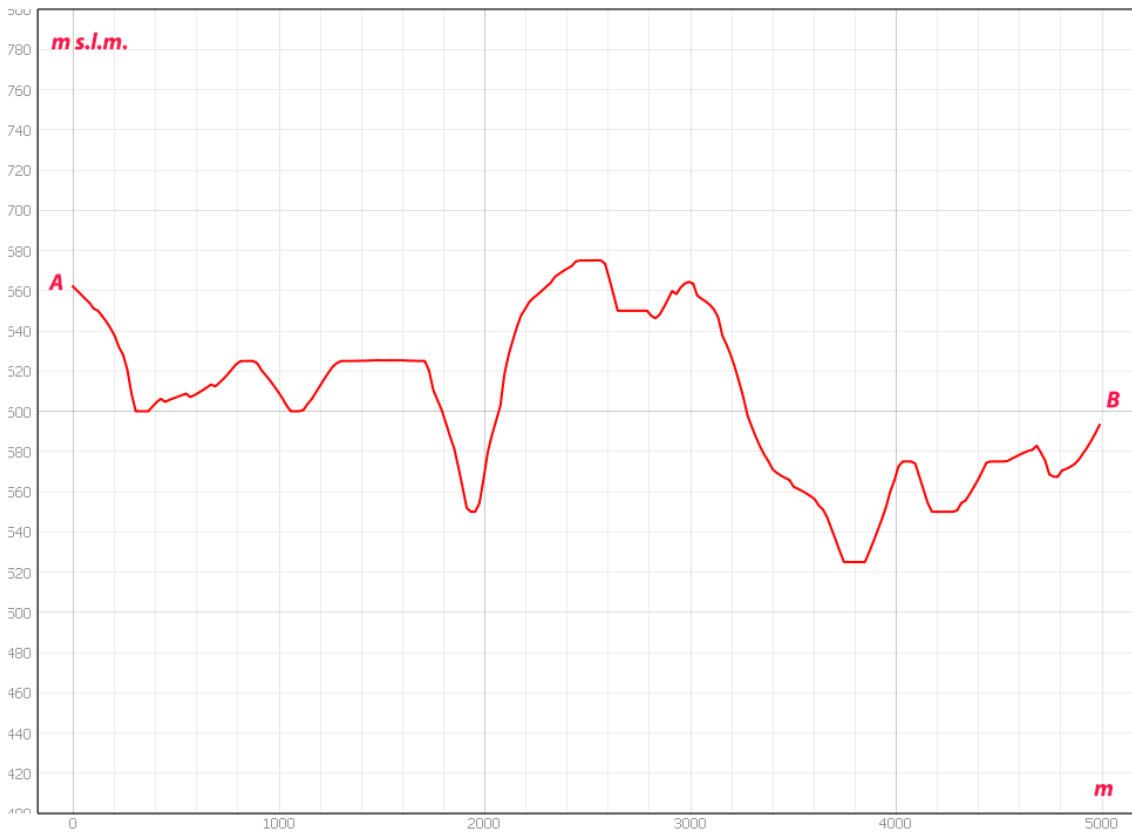

Sezione morfologica del terreno- Punto di presa n°19



Foto 19a – Punto di Presa n° 19 Stato di Fatto



Foto 19b – Punto di Presa n° 19 Stato di Progetto

DESCRIZIONE

La scelta di tale punto di presa, ricadente nel comune di Picerno, è stato motivato dal fatto che siamo in prossimità della strada SP61, strada di maggiore viabilità dell'areale, in prossimità del centro urbano di Picerno in via Antonio Gramsci.

Dal seguente punto di presa, si può osservare la presenza di alcune abitazioni nonché la presenza di seminativi e superfici boscate che caratterizzano il territorio e sullo sfondo il bene vincolato torre di Satriano.

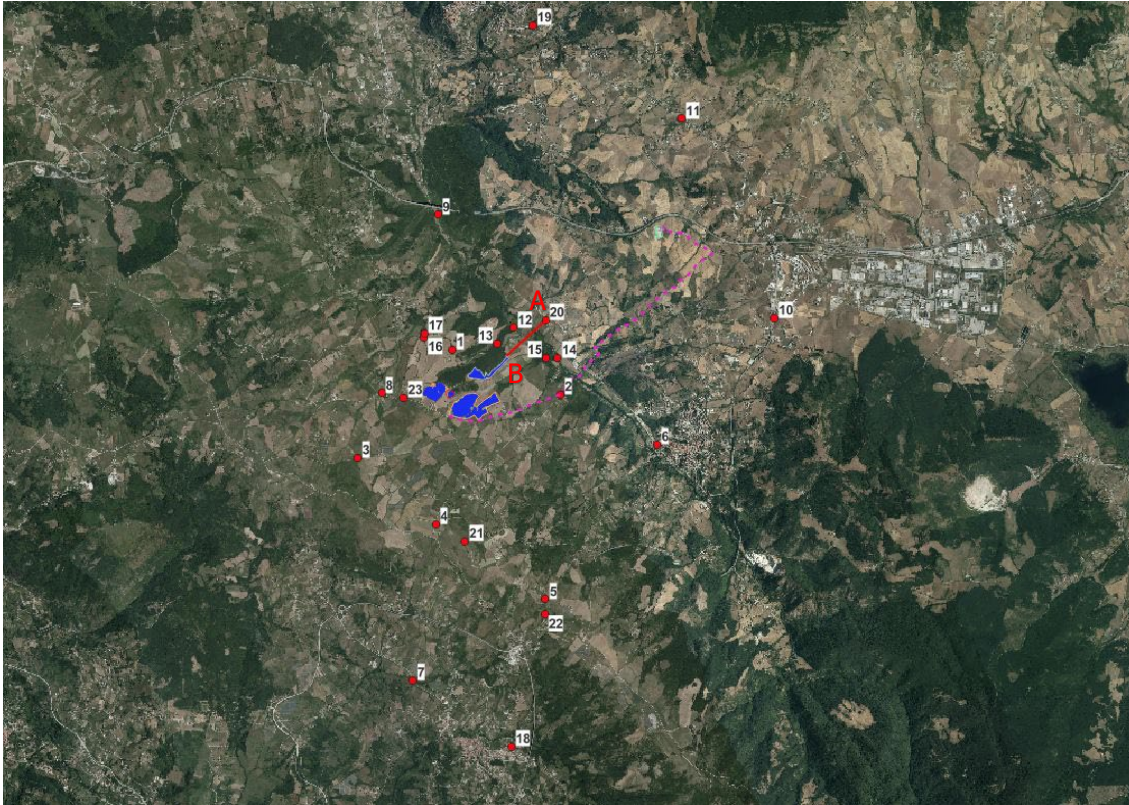

Stralcio Punto di Presa n°20

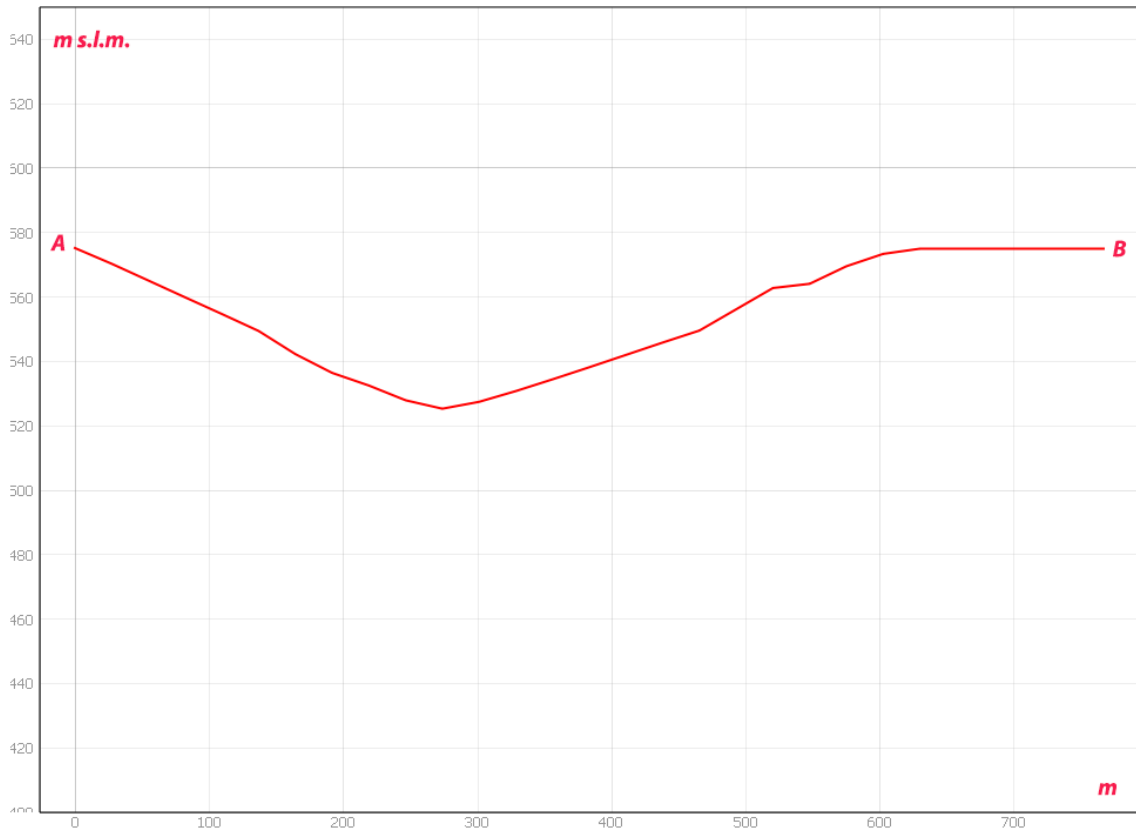

Sezione morfologica del terreno- Punto di presa n°20



Foto 20a – Punto di Presa n° 20 Stato di Fatto



Foto 20b – Punto di Presa n° 20 Stato di Progetto

DESCRIZIONE

La scelta di tale punto di presa, in agro del comune di Tito, è stato motivato dal fatto che ricade su un bene vincolato D.lgs. 42/2004 e dalla vicinanza rispetto all'impianto di progetto. Nello specifico si tratta di beni Paesaggistici art.142 - BP142c_016.1 "Fiume Platano- Fiumara di Picerno - Fiumara di Tito.

Dal seguente punto di presa, si può osservare la presenza di diversi seminativi con spiccata vocazione agricola predominanti sull'intero comprensorio territoriale. Sulla sinistra si può osservare la vegetazione arborea, con una forma di governo a ceduo.

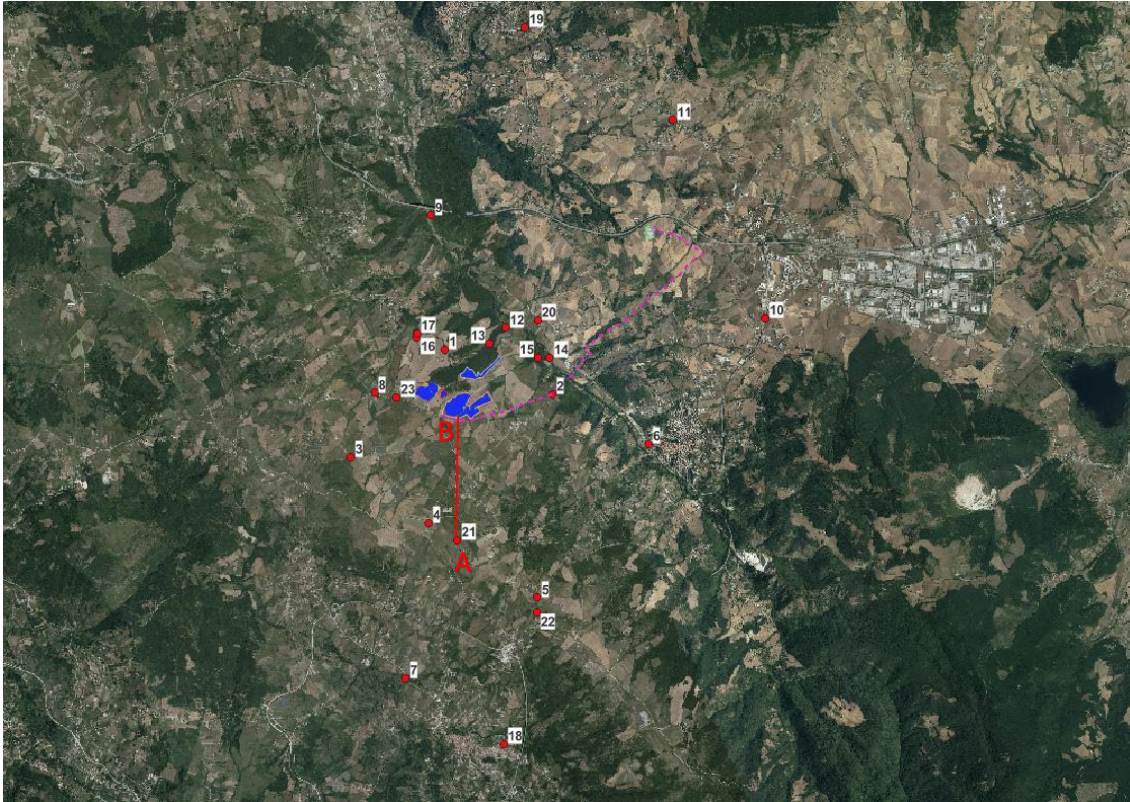

Stralcio Punto di Presa n°21

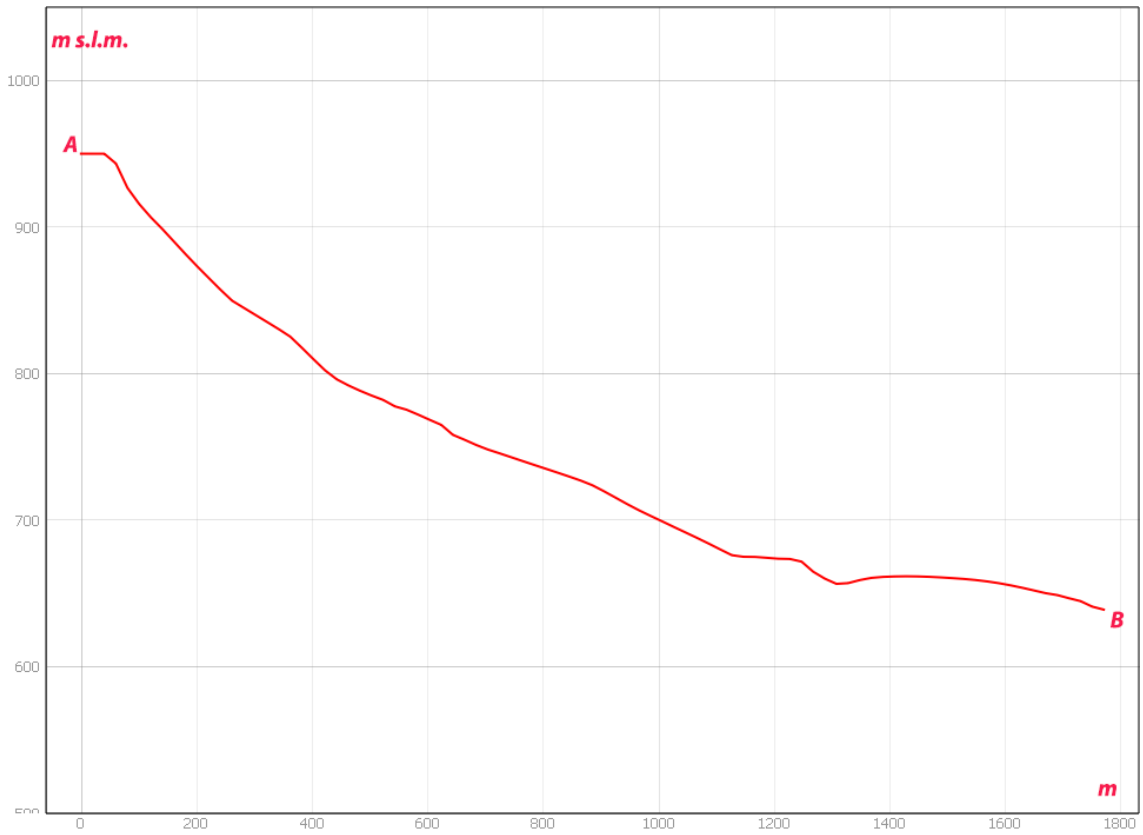

Sezione morfologica del terreno- Punto di presa n°21



Foto 21a – Punto di Presa n° 21 Stato di Fatto



Foto 21b – Punto di Presa n° 21 Stato di Progetto

DESCRIZIONE

La scelta di tale punto di presa, in agro del comune di Tito, è stato motivato dal fatto che ricade su un bene vincolato D.lgs. 42/2004 e dalla vicinanza rispetto all'impianto di progetto. Nello specifico si tratta di beni di interesse archeologico art.10 – BCA_119d “Torre di Satriano” e beni paesaggistici art.136 – BP136_030 “Zona Torre di Satriano”.

Dal seguente punto di presa, si può osservare la presenza di diversi seminativi sulla quale sono state di recente effettuate le operazioni agricole, nello specifico la semina di specie cerealicole che sono predominanti sull'intero comprensorio territoriale. Sullo sfondo si può osservare il comprensorio territoriale di Piceno con la presenza di vegetazione arborea e il viadotto denominato “Ponte di Picerno”.

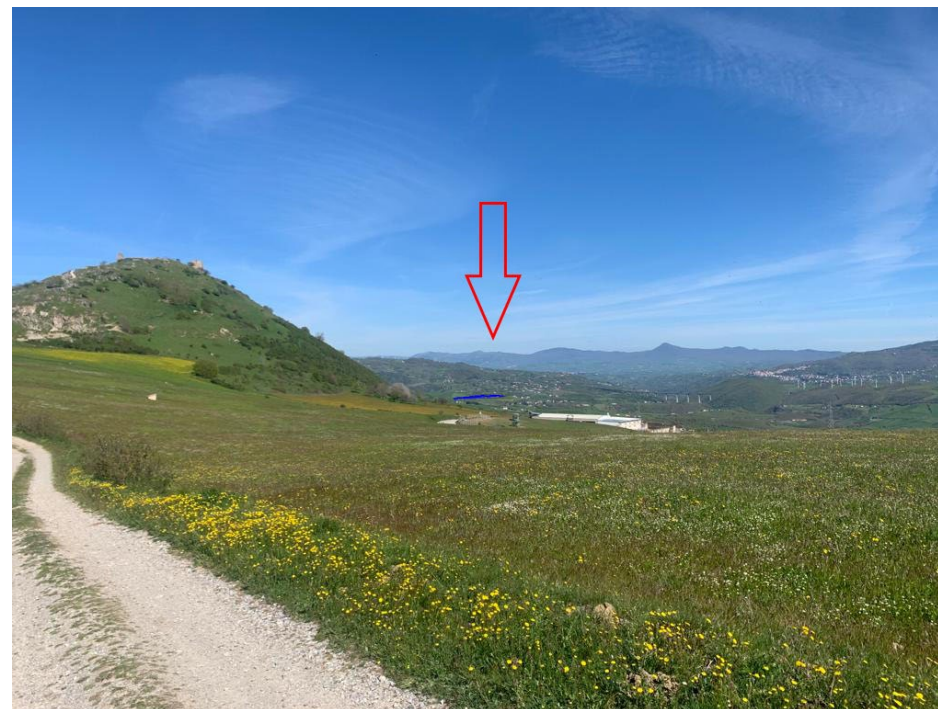
Si precisa, che non è stato possibile materializzare lo scatto in prossimità della torre in quanto oggetto di restauro e di conseguenza non accessibile.

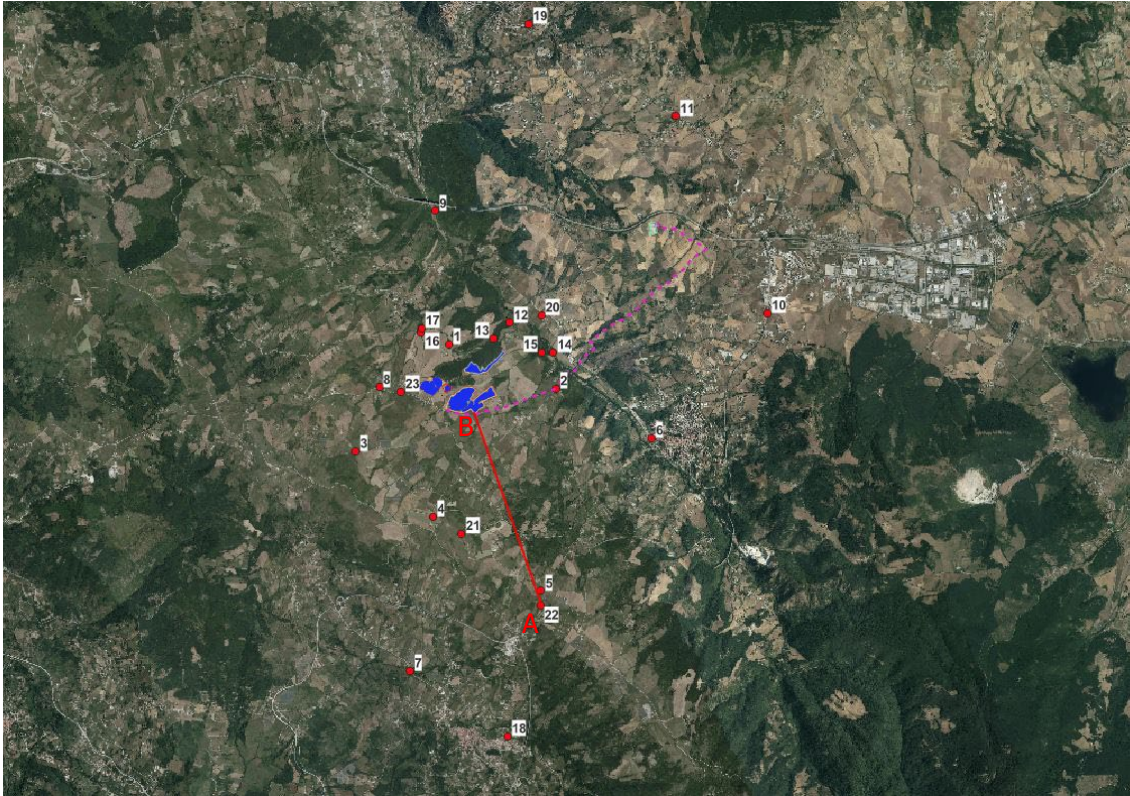

Stralcio Punto di Presa n°22

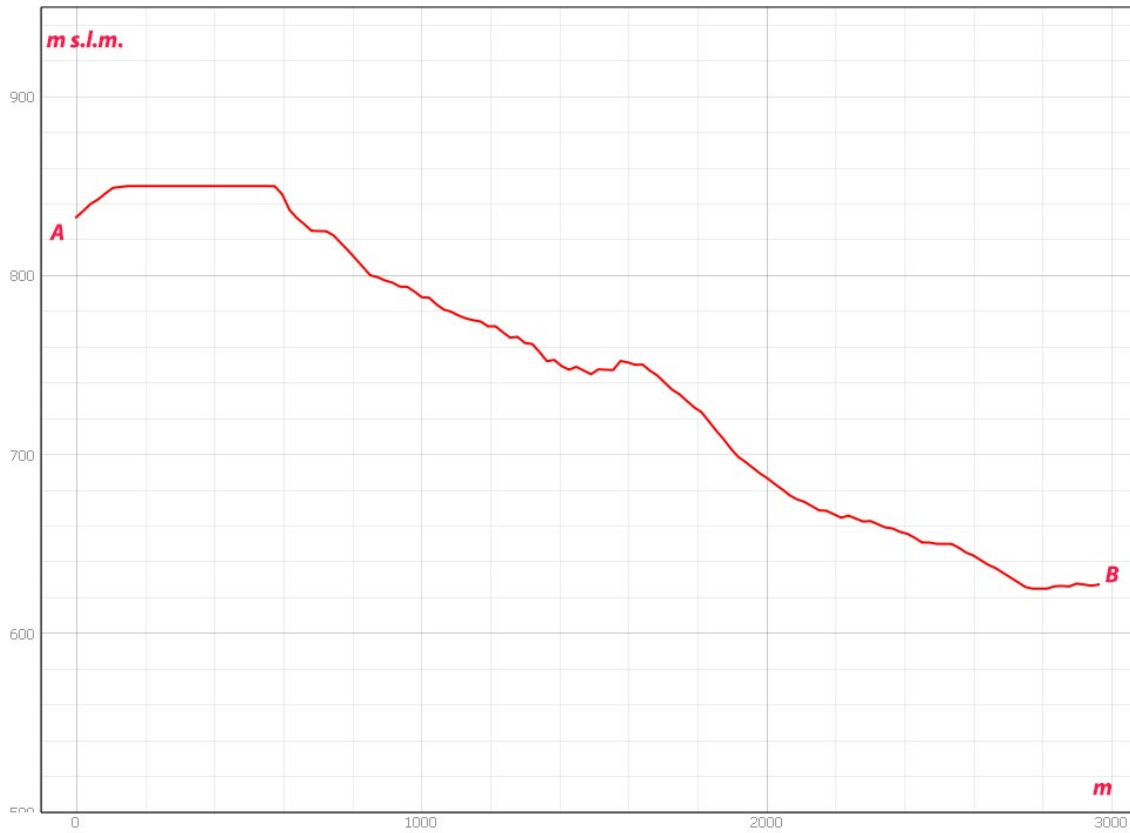

Sezione morfologica del terreno- Punto di presa n°22



Foto 22a – Punto di Presa n° 22 Stato di Fatto



Foto 22b – Punto di Presa n° 22 Stato di Progetto

DESCRIZIONE

La scelta di tale punto di presa, in agro del comune di Satriano, è stato motivato dal fatto che ricade su un bene vincolato D.lgs. 42/2004 e dalla vicinanza rispetto all'impianto di progetto. Nello specifico si tratta di beni paesaggistici art.136 – BP136_030 "Zona Torre di Satriano" e bene di interesse archeologico art. 10 – BCA_113d "Serra San Vito".

Dal seguente punto di presa, si può osservare la presenza di una spiccata vegetazione arbustiva che ostacola qualsivoglia forma di visibilità delle opere di progetto.

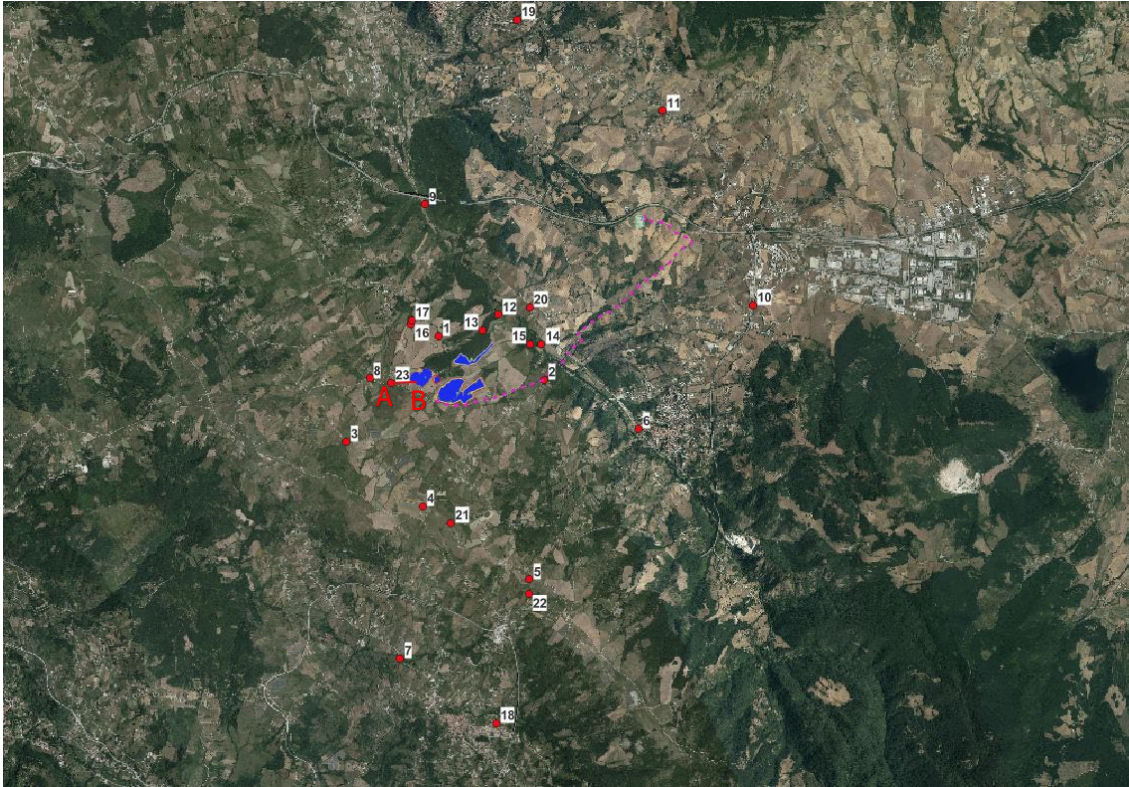

Stralcio Punto di Presa n°23

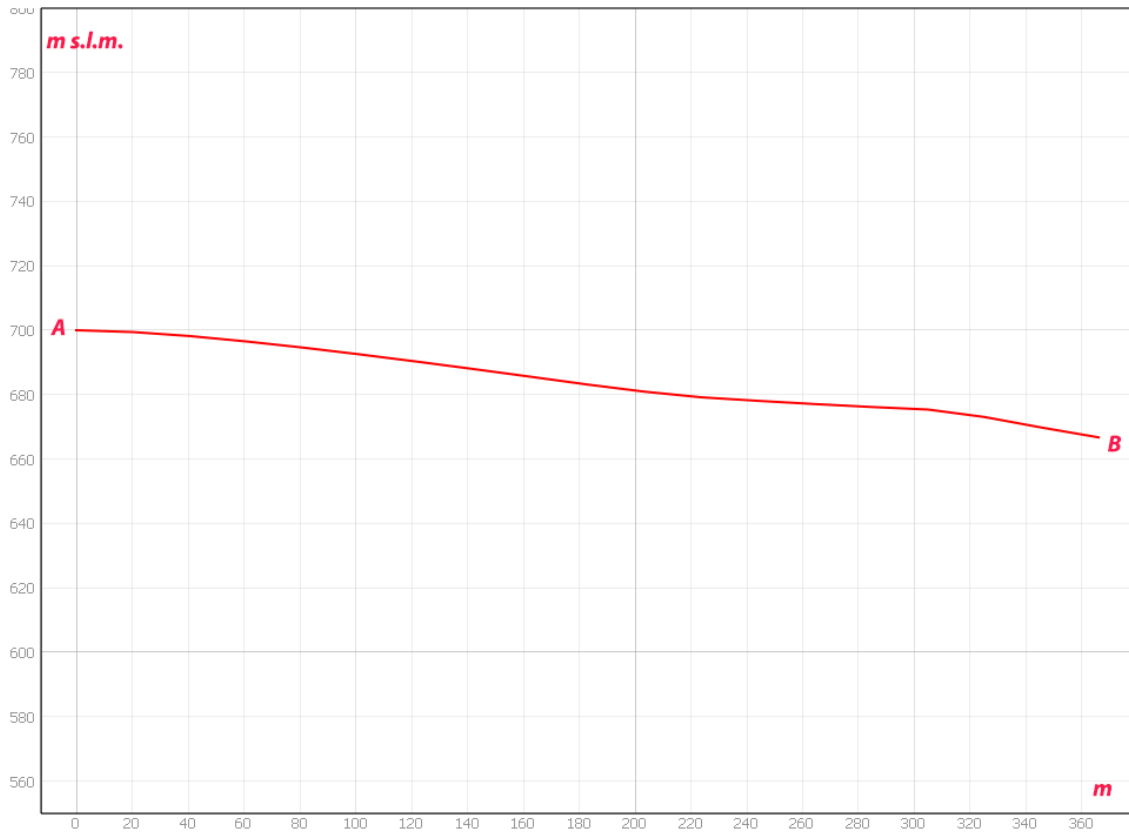

Sezione morfologica del terreno- Punto di presa n°23



Foto 23a – Punto di Presa n° 23 Stato di Fatto



Foto 23b – Punto di Presa n° 23 Stato di Progetto

DESCRIZIONE

La scelta di tale punto di presa, in agro del comune di Tito, è stato motivato dal fatto che ricade su un bene vincolato D.lgs. 42/2004 e dalla vicinanza rispetto all'impianto di progetto. Nello specifico si tratta di un beni archeologici art.10 – BCT_337 “nr. 257 – PZ *Tratturo comunale Rammotta*”.

Dal seguente punto di presa, si può osservare la presenza di diversi seminativi e diversi pascoli che sono predominanti sull'intero comprensorio territoriale. Sullo sfondo si può osservare il territorio comunale di Tito (sulla destra) e Picerno (sulla sinistra).