

Regione  
Molise



Regione  
Campania



Provincia di  
Campobasso



Provincia di  
Benevento



Comune di  
Riccia



Comune di  
Cercemaggiore



Comune di  
Castelpagano



Comune di  
Castelvetero in  
Val Fortore



Committente:

# RWE

RWE RENEWABLES ITALIA S.R.L.  
via Andrea Doria, 41/G - 00192 Roma  
P.IVA/C.F. 06400370968  
PEC: rwerenewablesitaliasrl@legalmail.it

Titolo del Progetto:

**REALIZZAZIONE DI UN IMPIANTO PER LA PRODUZIONE DI ENERGIA ELETTRICA DA FONTE EOLICA NEI COMUNI DI RICCIA (CB), CERCEMAGGIORE (CB), CASTELPAGANO (BN) E CASTELVETERE IN VAL FORTORE (BN).**

Documento:

**PROGETTO DEFINITIVO OPERE CIVILI**

N° Documento:

## PERI R 8

ID PROGETTO:

**PERI**

DISCIPLINA:

**PD**

TIPOLOGIA:

**R**

FORMATO:

**A4**

Elaborato:

Relazione tecnica generale

FOGLIO:

**1 di 1**

SCALA:

**N/A**

Nome file:

PERI\_R\_8\_Relazione tecnica generale.pdf

Progettazione:



**ENERGY & ENGINEERING S.R.L.**

Via XXIII Luglio 139  
83044 - Bisaccia (AV)  
P.IVA 02618900647  
Tel./Fax. 0827/81480  
pec: energyengineering@legalmail.it

Progettista:



**Ing. Davide G. Trivelli**

Rev:	Data Revisione	Descrizione Revisione	Redatto	Controllato	Approvato
0	27/12/2022	PRIMA EMISSIONE			

# Sommario

Sommario .....	1
1 INTRODUZIONE.....	2
1.1. Caratteristiche generali del progetto e normativa di riferimento .....	2
1.2. La Società Proponente e gli obiettivi .....	5
2 DESCRIZIONE GENERALE DEL PROGETTO .....	6
2.1 Inquadramento generale .....	6
2.2 Inquadramento urbanistico .....	10
2.3 Inserimento territoriale.....	10
➤ Ubicazione dell’impianto .....	10
➤ Uso del suolo ed infrastrutture esistenti .....	12
2.4 Dati ingegneristici di base .....	13
2.4.a Norme di riferimento.....	13
2.5 Programma di attuazione.....	21
• La fase di costruzione.....	21
• La fase di esercizio.....	24
• La fase di dismissione e ripristino .....	24
Quadro economico del progetto .....	25

# 1 INTRODUZIONE

## 1.1. Caratteristiche generali del progetto e normativa di riferimento

Il progetto in esame consiste nella realizzazione di una centrale eolica nel Comune di Riccia (CB), con opere di connessione nei Comuni di Riccia (CB), Cercemaggiore (CB) e Castelpagano (BN).

È altresì interessato dall'intervento il Comune di Castelvete in Valfortore (BN), sul cui territorio insiste la servitù di sorvolo di un aerogeneratore, installato sempre nel Comune di Riccia (CB).

L'impianto in esame produrrà energia elettrica da una fonte rinnovabile (vento) ed ha l'obiettivo, in coerenza con gli indirizzi comunitari, di incrementare la produzione di energia elettrica da fonti rinnovabili, ponendosi, inoltre, lo scopo di contribuire a fronteggiare la crescente richiesta di energia elettrica da parte delle utenze sia pubbliche che private.

L'ipotesi progettuale prevede l'installazione di n.9 aerogeneratori della potenza nominale di 6,6 MW per una potenza complessiva di impianto pari a 59,4 MW. Gli aerogeneratori saranno collegati tra loro attraverso un cavidotto interrato in AT a 36 kV che collegherà il parco eolico alla cabina di utenza a 36 kV. Questa sarà collegata mediante cavo interrato a 36 kV alla adiacente stazione di trasformazione 150/36 kV, che costituirà il punto di connessione alla RTN.

La società Terna ha rilasciato alla Società RWE RENEWABLES ITALIA Srl. la "Soluzione Tecnica Minima Generale" n. Prat. 202200301 del 27/06/2022, indicando le modalità di connessione al fine di razionalizzare l'utilizzo delle opere di rete per la connessione. In particolare, la soluzione prevede che il collegamento dell'impianto avvenga in antenna a 36 kV con una nuova stazione elettrica 150/36 kV della RTN da inserire in entra-esce sulla direttrice RTN 150kV "CP Campobasso – CP Cercemaggiore – Castelpagano", previa rimozione delle limitazioni della già menzionata direttrice RTN 150kV di cui prevista nel Piano di Sviluppo Terna.

Tali Opere di Rete costituiscono parte integrante per il funzionamento dell'impianto eolico in quanto permetteranno l'immissione sulla Rete Trasmissione Nazionale (RTN) dell'energia prodotta e che saranno, ai sensi della succitata legge 387/03, autorizzate come opere accessorie al campo eolico.

Si precisa che il progetto e lo studio ambientale delle Opere di Rete saranno inviati da Terna al Proponente RWE RENEWABLES ITALIA S.R.L. e da questi inoltrato successivamente come documentazione integrativa al presente progetto.

Le Opere Utente rimarranno di proprietà della Proponente RWE RENEWABLES ITALIA S.R.L., mentre le Opere di Rete di proprietà della Terna S.p.A.

In particolare le opere di competenza della Terna S.p.A., a seguito di autorizzazione, saranno trasferite da RWE RENEWABLES ITALIA S.R.L. alla Terna S.p.A.

Il progetto del parco eolico nel Comune di Riccia (CB) è il frutto della sinergia di molteplici professionalità, che attraverso approfonditi studi ha determinato tutte le scelte progettuali, strettamente dipendenti dalle problematiche connesse al contesto entro cui si sviluppa l'intervento.

**Si riportano di seguito le principali Norme Nazionali di riferimento per l'autorizzazione degli impianti da fonti rinnovabili:**

- D.lgs 387/03 - Attuazione della direttiva 2001/77/CE relativa alla promozione dell'energia elettrica prodotta da fonti energetiche rinnovabili nel mercato interno dell'elettricità;
- D.M. 10/09/2010 - Linee guida per l'autorizzazione degli impianti alimentati da fonti rinnovabili;
- D.lgs 28 del 03/03/2011 - Attuazione della direttiva 2009/28/CE sulla promozione dell'uso dell'energia da fonti rinnovabili, recante modifica e successiva abrogazione delle direttive 2001/77/CE e 2003/30/CE;
- D.M. 06/07/2012 per la definizione del nuovo sistema di incentivi per la produzione di energia da fonti rinnovabili elettriche non fotovoltaiche (idroelettrico, geotermico, eolico, biomasse, biogas).
- D.M. 23/06/2016 - Incentivi fonti rinnovabili diverse dal fotovoltaico Il decreto disciplina l'incentivazione delle fonti rinnovabili diverse dal fotovoltaico per i nuovi impianti selezionati nel 2016.

**Normativa Regione Molise**

- **Dgr Molise 15 settembre 2022, n. 314** - Revisione e aggiornamento del piano energetico ambientale regionale - Consultazione ambientale preliminare;
- **Dgr Molise 22 giugno 2022, n. 187** - Individuazione delle aree e dei siti non idonei all'installazione e all'esercizio di impianti per la produzione di energia elettrica alimentati da fonti rinnovabili;
- **Lr Molise 11 maggio 2022, n. 6** - Impianti termici al servizio di edifici - Esercizio, conduzione, controllo, manutenzione e ispezione - Recepimento direttiva comunitaria 2010/31/UE (modificata dalla direttiva comunitaria 2018/844/UE);
- **Dgr Molise 9 febbraio 2022, n. 34** - Produzione di idrogeno - Missione 2, Componente 2, Investimento 3.1 del Piano nazionale di ripresa e resilienza (Pnrr) - Avviso pubblico Mite 15 dicembre 2021;
- **Dgr Molise 13 settembre 2021, n. 304** - Valutazione di incidenza (Vinca) - Recepimento linee guida nazionali - Approvazione modulistica;

- **Lr Molise 4 maggio 2021, n. 1** - Disposizioni collegate alla manovra di bilancio 2021-2023 - Stralcio - Disposizioni in materia di Autorizzazione unica ambientale (Aua) - Procedimenti autorizzatori in materia ambientale - Modifiche a leggi regionali;
- **Dgr Molise 13 ottobre 2020, n. 374** - Efficienza energetica - Istituzione del catasto degli Attestati di prestazione energetica ex Lr 8/2015 – Attuazione;
- **Dgr Molise 25 marzo 2019, n. 92** - Adozione intesa Conferenza unificata 20 ottobre 2016 sullo schema di regolamento edilizio tipo;
- **Dgr Molise 26 febbraio 2019, n. 58** - Oneri istruttori Autorizzazione unica impianti a fonti rinnovabili - Articolo 12 Dlgs 387/2003 - Revisione Dgr n. 621/2011;
- **Determina dirigenziale Molise 27 marzo 2018, n. 1064** - Approvazione modulistica Autorizzazione unica impianti a fonti rinnovabili - Ex articolo 12 Dlgs 387/2003;
- **Dgr Molise 11 luglio 2017, n. 133** - Approvazione del Piano energetico ambientale regionale del Molise;

#### **Normativa Regione Campania**

- **Decreto dirigenziale Campania 15 marzo 2022, n. 172** - Studio sulla gittata massima degli elementi rotanti nel caso di rottura accidentale per gli impianti eolici - Precisazioni sull'applicazione in caso di varianti, revamping e repowering;
- **Dgr Campania 28 dicembre 2021, n. 613** - Adeguamento degli indirizzi regionali in materia di Via (Parte II del Dlgs 152/2006) alle recenti disposizioni in materia di accelerazione e snellimento delle procedure amministrative;
- **Dgr Campania 30 giugno 2021, n. 280** - Linee guida e criteri di indirizzo per l'effettuazione della valutazione di incidenza (Vinca) in Regione Campania - Aggiornamento - Sostituzione linee guida emanate con Dgr 814/2018;
- **Lr Campania 29 giugno 2021, n. 5** - Misure per l'efficientamento dell'azione amministrativa - Collegato alla stabilità regionale per il 2021 - Stralcio - Misure in materia di ambiente;
- **Decreto dirigenziale Campania 12 febbraio 2021, n. 44** - Linee guida per l'autorizzazione degli impianti alimentati da fonti rinnovabili - "Studio sulla gittata massima degli elementi rotanti nel caso di rottura accidentale" per gli impianti eolici;
- **Decreto dirigenziale Campania 29 gennaio 2021, n. 25** - Domanda di autorizzazione unica (articolo 12, Dlgs 387/2003) - Approvazione nuova modulistica - Rettifica decreto dirigenziale 28 dicembre 2020, n. 569 e relativi allegati;
- **Lr Campania 29 dicembre 2020, n. 38** - Legge di stabilità regionale per il 2021 - Stralcio - Disposizioni in materia di rifiuti - Termini di pagamento Iresa - Comunità energetiche - Proroga programmi urbanistici comunali (Puc);

- **Decreto dirigenziale Campania 28 dicembre 2020, n. 569** - Domanda di autorizzazione unica (articolo 12, Dlgs 387/2003) - Approvazione nuova modulistica;
- **Decreto dirigenziale Campania 18 settembre 2020, n. 353** - Piano energia e ambiente regionale (Pear) e connessi elaborati
- **Decreto dirigenziale Campania 10 agosto 2020, n. 127** - Proroga al 15 ottobre 2020 della scadenza per la presentazione delle domande di rinnovo delle piccole utilizzazioni di calore geotermico (Pul) e rettifica della modulistica approvata con decreto dirigenziale n. 37/2020;
- **Lr Campania 3 agosto 2020, n. 36** - Disposizioni urgenti in materia di qualità dell'aria;
- **Decreto dirigenziale Campania 15 giugno 2020, n. 37** - Approvazione modulistica relativa ai procedimenti per le piccole utilizzazioni locali di calore geotermico (Pul) - Attuazione regolamento regionale 6/2020;
- **Regolamento regionale Campania 18 maggio 2020, n. 6** - Disposizioni autorizzative per l'utilizzo delle piccole utilizzazioni locali di calore geotermico - Modifiche al regolamento regionale 12 novembre 2012, n. 12;
- **Lr Campania 21 aprile 2020, n. 7** - Testo unico sul commercio - Stralcio - Disposizioni in materia di rifiuti e di sviluppo sostenibile;
- **Decreto dirigenziale Campania 17 gennaio 2020, n. 5** - Aggiornamento standard formativo di "Installatore e manutentore straordinario di impianti energetici alimentati da fonti rinnovabili" - Razionalizzazione Schede descrittive;
- **Dgr Campania 15 gennaio 2020, n. 15** - Impianti per la produzione di biogas proveniente da trattamenti biologici della frazione organica di rifiuti solidi urbani - Autorizzazione unica - Articolo 12, Dlgs 387/03 – Requisiti.

## 1.2. La Società Proponente e gli obiettivi

La società proponente ha l'obiettivo di produrre energia elettrica da una fonte rinnovabile (il vento), obiettivo in linea con quanto promosso dalle normative nazionali, con particolare riferimento sia al DPR 387/03 regolante le procedure autorizzative per questo tipo di impianti, nonché la loro equiparabilità ad opere pubbliche ovvero di pubblica utilità, indifferibilità ed urgenza sia allo specifico DM 04/07/2019 che ne promuove la diffusione, attraverso un sostegno economico basato su incentivi a favore dei progetti che rientrano nelle graduatorie relative a specifiche procedure concorsuali di Registro o Asta al ribasso sul valore dell'incentivo, redatte dal GSE sulla base di specifici criteri di priorità.

Il progetto proposto è inoltre in linea con il PNIEC (PIANO NAZIONALE INTEGRATO ENERGIA E CLIMA), di cui si riportano nella tabella che segue gli obiettivi:

	Obiettivi 2020		Obiettivi 2030	
	UE	ITALIA	UE	ITALIA (PNIEC)
<b>Energie rinnovabili (FER)</b>				
Quota di energia da FER nei Consumi Finali Lordi di energia	20%	17%	32%	30%
Quota di energia da FER nei Consumi Finali Lordi di energia nei trasporti	10%	10%	14%	22%
Quota di energia da FER nei Consumi Finali Lordi per riscaldamento e raffrescamento			+1,3% annuo (indicativo)	+1,3% annuo (indicativo)
<b>Efficienza energetica</b>				
Riduzione dei consumi di energia primaria rispetto allo scenario PRIMES 2007	-20%	-24%	-32,5% (indicativo)	-43% (indicativo)
Risparmi consumi finali tramite regimi obbligatori efficienza energetica	-1,5% annuo (senza trasp.)	-1,5% annuo (senza trasp.)	-0,8% annuo (con trasporti)	-0,8% annuo (con trasporti)
<b>Emissioni gas serra</b>				
Riduzione dei GHG vs 2005 per tutti gli impianti vincolati dalla normativa ETS	-21%		-43%	
Riduzione dei GHG vs 2005 per tutti i settori non ETS	-10%	-13%	-30%	-33%
Riduzione complessiva dei gas a effetto serra rispetto ai livelli del 1990	-20%		-40%	
<b>Interconnettività elettrica</b>				
Livello di interconnettività elettrica	10%	8%	15%	10% <sup>1</sup>
Capacità di interconnessione elettrica (MW)		9.285		14.375

## 2 DESCRIZIONE GENERALE DEL PROGETTO

### 2.1 Inquadramento generale

Il progetto in questione insiste nel territorio del Comune di Riccia (CB), con opere di connessione nei Comuni di Riccia (CB), Cercemaggiore (CB) e Castelpagano (BN).

**Riccia** è situato ai confini con la Provincia di Benevento.

È il centro più importante della valle del Fortore, posto sul versante di una collina, in un paesaggio segnato da campi di grano, oliveti e dal verde del bosco di faggi, frassini e cerri, in località Mazzocca.

Si estende per una superficie di 70,04 km<sup>2</sup>, per una popolazione di 4.861 ab. (31-05-2022), con una densità territoriale di 69,4 ab./km<sup>2</sup>. La sua escursione altimetrica è pari a 703 metri, con un'altezza minima di 286 m s.l.m. ed una massima di 989 m s.l.m. Dista dal suo capoluogo di provincia 25,5 chilometri. Ha coordinate 41° 28' 58,44" N e 14° 50' 2,76" E. Le frazioni sono Paolina, Sticozze, Mancini, Escamare, Acciarelli, Campolavoro, Caccia Murata, Casalicchio, Castellana, Cesa di Poce, Chianeri, Ciammetta, Colle della Macchia, Colle Favaro, Colle Raio, Crocelle, Campasule, Colle Cuculo, Colle Arso, Colle Giumentaro, Coste, Coste di Borea, Folicari, Fontana Briele, Fontana del Parco, Fonte Cupa, Giardino, Ialessi, Iana, Guado delle Rena, Guado della Stretta, Guadalapillo, Lama della Terra, Lauri, Linzi, Loie, Mazzocca, Montagna, Montefiglio, Montelanno, Monte Verdone, Orto Vecchio, Pantanello, Peschete, Padule della Vetica, Pesco della Carta, Pesco del Tesoro, Pesco dello Zingaro, Pesco di Faggio, Parco Monachello, Parruccia-Celaro, Piana d'Asino, Piana dei Mulini, Piana della Melia, Piana

Ospedale, Piano della Battaglia, Piloni, Rio Secco, Rivicciola, Romano, Scaraiazzo, Scarpellino, Schito, Serrola, Trono, Vado Mistongo, Vallefinocchio, Vallescura, Vicenna, Vignalitto.

Confina con Castelpagano (BN), Castelvetere in Val Fortore (BN), Cercemaggiore, Colle Sannita (BN), Gambatesa, Jelsi, Pietracatella, Tufara.

In sintesi i dati territoriali di maggior rilievo sono riportati nella seguente tabella:

<b>Nome</b>	Comune di Riccia - Provincia di Campobasso	
	Tel 0874-716216 – fax 0874-716513	
<b>Estensione</b>	70,04 Km <sup>2</sup>	
<b>Popolazione</b>	Residente	4.861 (anno 2022)
<b>Coordinate Geografiche</b>	Latitudine	41° 28' 58,44" N
	Longitudine	14° 50' 2,76" E
<b>Altitudine</b>	Quota minima	286 m.s.l.
	Quota massima	989 m.s.l.

**Il comune di Cercemaggiore** si adagia a ventaglio sul costone del monte S. Maria, dal quale domina l'ampia valle dell'Alto Tammaro. Si estende per una superficie di 56,91 km<sup>2</sup>, per una popolazione di 3.603 abitanti (31/05/2022), con una densità territoriale di 63,31 ab./km<sup>2</sup>. La sua escursione altimetrica è pari a 503 metri, con un'altezza minima di 575 m s.l.m. ed una massima di 1.078 m s.l.m. Dista dal suo capoluogo di provincia 19,1 chilometri. Ha coordinate 41° 27' 44,28" N e 14° 43' 26,40" E. Le frazioni sono Barrea, Cacerno, Canale, Capoiaccio, Caselvatico, Castagna, Catrocca, Cicco Di Toro, Convento, Coppari, Coste Crugnale, Di Florio, Fasani, Fonte Casale, Fonte Dei Serpi, Fonte Di Tonno, Fonte La Noce, Fonte Senigallia, Galardi, Macchie, Marcantonio, Martinelli, Migliarese, Monti, Nardoni, Pantanello, Paoletta, Pesco Cupo, Pesco Morello, Pesco Strascino, Petroccolo, Piana Altare, Piana D'Olmo, Piscero, Ponte Cinque Archi, Quartarella, Riglioni, Rocca, San Marco, San Vito, Selvafranca, Selvapiana, Sterpara Del Piano, Torre, Vallazza, Veticone, Vicenna.

Confina con Castelpagano (BN), Cercepicola, Gildone, Jelsi, Mirabello Sannitico, Morcone (BN), Riccia, Santa Croce del Sannio (BN), Sepino.



<b>Nome</b>	Comune di Cercemaggiore - Provincia di Campobasso	
	Tel 0874/799134– fax 0874/570048	
<b>Estensione</b>	56,91 Km <sup>q</sup>	
<b>Popolazione</b>	Residente	3.603 (anno 2022)
<b>Coordinate Geografiche</b>	Latitudine	41° 27' 44,28" N
	Longitudine	14° 43' 26,40" E
<b>Altitudine</b>	Quota minima	575 m s.l
	Quota massima	1.078 m.s.l

**Castelpagano** (BN) si trova nella parte settentrionale della provincia di Benevento, al confine col Molise, nella regione storica del Sannio. Situato in una depressione a nord di Monte Freddo (787 m) e a sud della Croce del Cupone (879 m), fra i torrenti Torti e Tammarecchia, il suo territorio presenta caratteristiche paesaggistiche proprie sia dei rilievi della Puglia che dell'Appennino meridionale: estesi boschi di cerri e farnie, residui della selva che si estendeva dal Tammaro al Fortore e all'Irpinia in epoca preromana e romana. I terreni sono di varia natura: argillosa (in località Pagliarello), anidritica (località Baraccone), silico-clastica (località Scarcioni e Nardillo), carbonatica (località Termine Ferrone e Monaci).

Il comune sorge a 630 m s.l.m.. Si estende per una superficie di 38,26 km<sup>2</sup>, per una popolazione di 1.350 ab. (31-03-2022), con una densità territoriale di 35,28 ab/km<sup>2</sup>. L'altezza massima raggiunta nel territorio comunale è di 878 metri s.l.m., mentre la quota minima è di 524 metri. s.l.m.

Le frazioni sono Monticelli, Nardilli al Bosco, Paoloni, Ripa, Piano Sant'Angelo, Riporta, Scarcioni, Tufarelli. Confina con Cercemaggiore (CB), Circello (BN), Colle Sannita (BN), Riccia (CB), Santa Croce del Sannio (BN).

In sintesi i dati territoriali di maggior rilievo sono riportati nella seguente tabella.

<b>Nome</b>	Comune di Castelpagano - Provincia di Benevento	
	Tel.0824-935205 Fax. 0824 935217	
<b>Estensione</b>	38,26 Km <sup>q</sup>	
<b>Popolazione</b>	Residente	1.350 (anno 2022)
<b>Coordinate Geografiche</b>	Latitudine	41°24'N
	Longitudine	14°48'E
<b>Altitudine</b>	Quota minima	524 m s.l
	Quota massima	878 m.s.l

**Castelvetero in Val Fortore** (BN) è situato nell'alta valle del Fortore (Sannio orientale) sulla cima di un'altura (a 706 m s.l.m.) dell'Appennino campano, ai confini col Molise, pressoché equidistante da Benevento e Campobasso.

Il comune sorge a 706 m s.l.m.. Si estende per una superficie di 34,58 km<sup>2</sup>, per una popolazione di 1.003 ab. (31-03-2022), con una densità territoriale di 29,01 ab/km<sup>2</sup>. L'altezza massima raggiunta nel territorio comunale è di 988 metri s.l.m., mentre la quota minima è di 245 metri. s.l.m.

Le frazioni sono Aia Murata, Bosco, Caccialepre, Campanaro, Casalapro, Cerrete, Ciampino, Chiusa, Dietro al Pesco, Lecina, Macchia, Marchettaro, Maitina, Morrecine, Mortine, Pantano, San Martino, San Vendetto, Montesaraceno, Selvotta, Terrabianca, Torre, Pianella, Aria della Macchia, Bosco Vecchio, Coste, Fontana dell'Occhio, Lame Grande - Valletoni, Merli, Morgia Giuntatore, Vigne Vecchie.

Confina con Baseliçe (BN), Colle Sannita (BN), Riccia (CB), San Bartolomeo in Galdo (BN), Tufara (CB).

In sintesi i dati territoriali di maggior rilievo sono riportati nella seguente tabella.

<b>Nome</b>	Comune di Castelvete in Val Fortore - Provincia di Benevento	
	Tel.0824 – 933004	Fax. 0824 – 933004
<b>Estensione</b>	34,58 Km <sup>2</sup>	
<b>Popolazione</b>	Residente	1.003 (anno 2022)
<b>Coordinate Geografiche</b>	Latitudine	41°27'N
	Longitudine	14°56'E
<b>Altitudine</b>	Quota minima	245 m s.l
	Quota massima	988 m.s.l

Si riportano di seguito i **Dati catastali** delle aree di impianto delle torri e le coordinate **UTM WGS84**:

<b>AEROGENERATORE</b>	<b>COMUNE</b>	<b>FOGLIO</b>	<b>PARTICELLE</b>	<b>COORDINATE UTM WGS84</b>	
				<b>Easting (m)</b>	<b>Northing (m)</b>
<b>R1</b>	Riccia	37	20	489615.00	4591880.00
<b>R2</b>	Riccia	56	31	488758.00	4590214.00
<b>R3</b>	Riccia	58	411	491009.00	4589162.00
<b>R4</b>	Riccia	63	385	487003.00	4588266.00
<b>R5</b>	Riccia	57	148-149	489368.00	4589175.00

<b>R6</b>	Riccia	66	24	490465.00	4588691.00
<b>R7</b>	Riccia	66	58	490841.00	4588326.00
<b>R8</b>	Riccia	60	117	485571.00	4588069.00
<b>R9</b>	Riccia	62	179	485971.00	4586939.00

## **2.2 Inquadramento urbanistico**

Tutti gli aerogeneratori insistono in “Zona E1– Aree agricole destinate ad usi agricoli (normali)” del Comune di Riccia.

Dallo studio delle aree effettuato si evince che non vi sono ulteriori vincoli urbanistici e, soprattutto, l’opera non ricade in Area S.I.C. né in aree sottoposte a vincolo ai sensi dell’art. 142 del D. Lgs. n. 42/2004.

Nessun aerogeneratore ricade in Zone gravate da usi civici.

Dalla perimetrazione delle aree individuate dal P.A.I. dell’Autorità di Bacino dei Fiumi Trigno, Biferno e Minori, Saccione e Fortore, si rileva che tutti gli aerogeneratori ricadono in aree libere.

L’impianto è del tutto esterno alle aree a pericolosità idraulica, quindi si può considerare compatibile con gli obiettivi idraulici del P.A.I..

Per maggiori dettagli si rimanda alle tavole grafiche di progetto e alle relazioni specialistiche redatte dal Geologo.

## **2.3 Inserimento territoriale**

### **➤ Ubicazione dell’impianto**

L’insediamento in oggetto è localizzato nel Comune di Riccia (CB), con opere di connessione nei Comuni di Riccia (CB), Cercemaggiore (CB) e Castelpagano (BN).

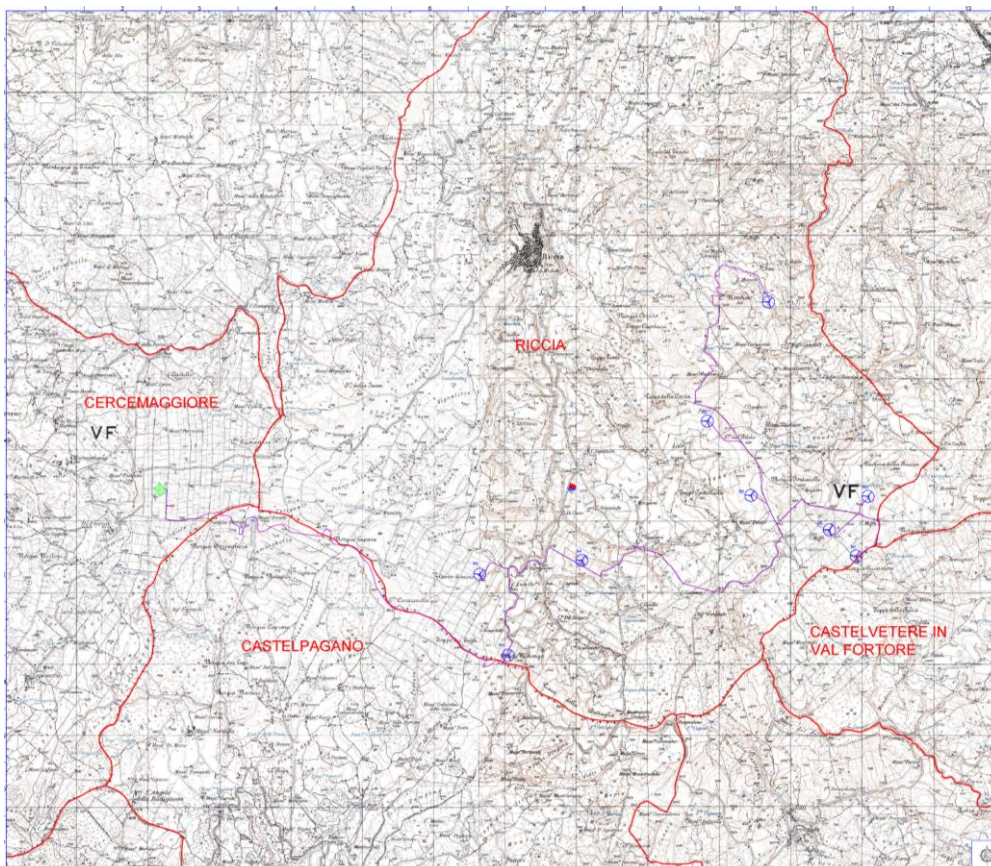

*Fig. 2.3.1-Inquadramento su IGM*

Le turbine sono disposte lungo una direttrice approssimativamente ortogonale alla direzione prevalente del vento.

La disposizione dell'impianto è descritta nelle tavole allegate:

- PERI\_D\_27.a Cartografia di inquadramento territoriale dell'impianto su base C.T.R.
- PERI\_D\_27.a.0\_ Cartografia di inquadramento territoriale dell'impianto su base C.T.R.
- PERI\_D\_27.b\_ Inquadramento su catastale delle opere proposte, della viabilità e delle opere connesse
- PERI\_D\_27.b.1\_ Inquadramento su catastale delle opere proposte, della viabilità e delle opere connesse
- PERI\_D\_27.b.2\_ Inquadramento su catastale delle opere proposte, della viabilità e delle opere connesse
- PERI\_D\_27.b.3\_ Inquadramento su catastale delle opere proposte, della viabilità e delle opere connesse

L'area di progetto dell'impianto non presenta grossi dislivelli infatti essa si estende per una quota altimetrica che va da circa 711 a 973 m s.l.m. con una pendenza predominante verso Sud. Nell'area dell'impianto sono presenti dei piccoli fossi naturali di scolo delle acque piovane, ed è assicurata la distanza

minima di 200 mt dal Vallone del Loi, Vallone Ripitella e Vallone della Cerasa, iscritti nell'elenco delle acque pubbliche.

L'ubicazione catastale degli aerogeneratori e delle opere accessorie è riportata in dettaglio nelle Tavole PERI\_D\_29.b che riguardano il Piano Particellare Grafico di Esproprio.

L'area dell'impianto non è ubicata in zone vincolate dal punto di vista paesaggistico e ambientale, nè archeologico, e per maggiori dettagli si rimanda alle relazioni specialistiche allegate al progetto e alle tavole grafiche.

### ➤ **Uso del suolo ed infrastrutture esistenti**

L'area interessata dall'impianto è utilizzata prevalentemente per attività agricole di semina di cereali e foraggi, per cui l'iniziativa in oggetto non interferirà in nessun modo con le attività antropiche, apportando al contrario benefici in termini di accessibilità generale alle aree interessate e vantaggi economici diretti ed indiretti alla collettività locale.

L'accesso al sito di progetto è facilitato dalla presenza della Strada Statale SS-212 e proseguendo per Strade Comunali.

La modalità di utilizzo della viabilità locale esistente interessata dall'impianto eolico prevede che durante la fase di realizzazione dell'impianto la stessa sarà utilizzata per il trasporto delle parti degli aerogeneratori e degli altri materiali e componenti dell'impianto elettromeccanico e delle opere di fondazione.

Oltre a questo, lungo percorsi definiti nel progetto in dettaglio e che collegano tra loro le turbine saranno posati i cavi interrati di collegamento secondo quanto prescritto dalla normativa vigente.

Non vi sono interferenze con il normale uso delle strade al di fuori del periodo di costruzione dell'impianto.

Non si verificheranno, a fine lavori, interferenze con le limitate attività di pascolo, che potranno proseguire anche nelle aree di impianto; ove le condizioni morfologiche dei terreni interessati lo consentiranno; solo una parte dell'area occupata in fase di cantiere risulterà destinata alla piazzola di servizio definitiva di ciascun aerogeneratore; in tale piazzola è contenuto il plinto di fondazione.

Le piste di collegamento, della larghezza di circa 5 m, sono solo in minima parte nuove, essendo per lo più esistenti o create allargando le stradine vicinali già usate ai fini agricoli e pastorali.

Nell'area di progetto non si evidenziano reti aeree che possano ostacolare la realizzabilità del progetto, e per la gestione delle reti interrate si procederà, in fase esecutiva, ad indagini georadar per l'individuazione delle stesse, che saranno gestite come da grafici allegati.

## 2.4 Dati ingegneristici di base

### 2.4.a Norme di riferimento

La progettazione, le apparecchiature, i materiali e la loro installazione saranno conformi alla legislazione nazionale e regionale vigente e alle seguenti norme tecniche applicabili, e alle loro eventuali modifiche ed integrazioni:

- *Apparecchiature elettriche*

Norme CEI Norme e guide del Comitato Elettrotecnico Italiano

Norme IEC Norme e guide della Commissione Elettrotecnica Internazionale

Norme CENELEC Norme del Comitato Europeo di Normazione Elettrica

Norme ANSI / IEEE Norme e guide, per argomenti specifici non coperti da IEC/CENELEC

Regole tecniche del Gestore della Rete di Trasmissione Nazionale

- *Lavori civili e strutturali*

Norme U.N.I. Norme dell'Ente Nazionale di Unificazione

- *Macchine rotanti e componenti meccanici*

Norme IEC Norme e guide della Commissione Elettrotecnica Internazionale

Norme ISO Norme del Comitato Internazionale di Standardizzazione

Norme ANSI/ASTM Specifiche per materiali

### 2.4.b Descrizione dell'impianto

#### ➤ **Planimetria**

La disposizione delle apparecchiature all'interno dell'area disponibile è stata eseguita sulla base dei seguenti criteri:

- massimizzare l'efficienza dell'impianto;
- minimizzare l'impatto visivo e acustico dell'impianto;
- minimizzare l'impatto elettromagnetico;
- minimizzare i percorsi dei cavi elettrici; con una quantità molto bassa di nuovi cavidotti in MT interrati;
- massimizzare l'utilizzo e l'eventuale modifica delle strade e dei percorsi esistenti, rispetto alla costruzione di nuove strade per l'accesso al sito e alle singole turbine;
- facilitare i montaggi, durante la fase di costruzione;
- facilitare le operazioni di manutenzione, durante l'esercizio dell'impianto;
- predisporre al meglio le vie di accesso all'impianto, per facilitare gli accessi dei mezzi durante l'esercizio, inclusi quelli adibiti agli interventi di controllo e sicurezza.

- razionalizzare il posizionamento delle piazzole degli aerogeneratori all'interno delle particelle catastali al fine di ridurre al minimo l'occupazione della stessa;
- razionalizzare il posizionamento delle piazzole degli aerogeneratori in funzione dell'orografia al fine di minimizzare i movimenti di terra assicurando pendenze inferiori al 13%.

## ➤ **Aerogeneratori**

Gli aerogeneratori sono i componenti fondamentali dell'impianto: convertono in energia elettrica l'energia cinetica associata al vento.

Nel caso degli aerogeneratori tripala di grande taglia, assunti a base del progetto di questo impianto, l'energia è utilizzata per mettere in rotazione attorno ad un asse orizzontale le pale dell'aerogeneratore, collegate tramite il mozzo ed il moltiplicatore di giri al generatore elettrico e quindi alla navicella.

Questa è montata sulla sommità della torre, con possibilità di rotazione di 360 gradi su di un asse verticale per orientarsi al vento.

Le caratteristiche dell'aerogeneratore di seguito riportate sono relative al modello **SIEMENS GAMESA SG170-6,6 MW**, su cui è basato il presente progetto definitivo.

- **Diametro del rotore non superiore a 170 m**
- **Altezza del mozzo non superiore a 115 m**
- **Altezza totale aerogeneratore non superiore a 200 m**
- **Potenza nominale dell'aerogeneratore non superiore a 6,60 MW**

A valle della procedura autorizzativa e in fase di approvvigionamento dei materiali, in relazione alle condizioni commerciali e di evoluzione tecnologica del settore, nonché alle prescrizioni che si deriveranno dalla procedura autorizzativa, sarà individuato l'aerogeneratore finale che potrebbe essere di marca e modello differenti, nel rispetto delle dimensioni e potenze massime qui specificate e pertanto equivalente al modello **SIEMENS GAMESA SG170-6,6 MW**, rappresentato nel presente progetto.

L'energia elettrica prodotta in Bassa Tensione (BT) dal generatore di ciascuna macchina è prima trasformata da un trasformatore BT/MT, posto o in navicella o all'interno della torre, e poi trasferita ad una cabina interna alla base della torre (Cabina di Macchina) in cui sono poste le apparecchiature comprendenti i quadri elettrici, di comando ed i sezionamenti sulla Media Tensione (30 kV).

L'energia elettrica prodotta è poi raccolta e convogliata tramite un cavidotto MT interrato fino alla stazione di trasformazione MT/AT da realizzare nel Comune di Cercemaggiore (CB), nelle immediate vicinanze della Stazione TERNA da realizzare.

Qui la corrente elettrica subisce un'ulteriore elevazione di tensione da 30kV a 150kV, e viene infine immessa nella Rete di Trasmissione Nazionale.

Si riportano di seguito le caratteristiche tecniche dei principali componenti dell'aerogeneratore.

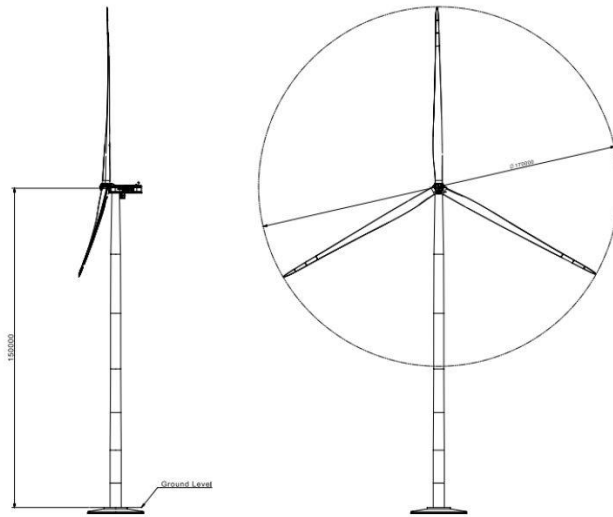

### 3. Technical Specification

Rotor	
Type	3-bladed, horizontal axis
Position	Upwind
Diameter	170 m
Swept area	22,698 m <sup>2</sup>
Power regulation	Pitch & torque regulation with variable speed
Rotor tilt	6 degrees

Blade	
Type	Self-supporting
Blade length	83,5 m
Max chord	4.5 m
Aerodynamic profile	Siemens Gamesa proprietary airfoils
Material	G (Glassfiber) – CRP (Carbon Reinforced Plastic)
Surface gloss	Semi-gloss, < 30 / ISO2813
Surface color	Light grey, RAL 7035 or White, RAL 9018

Aerodynamic Brake	
Type	Full span pitching
Activation	Active, hydraulic

Load-Supporting Parts	
Hub	Nodular cast iron
Main shaft	Nodular cast iron
Nacelle bed frame	Nodular cast iron

Mechanical Brake	
Type	Hydraulic disc brake
Position	Gearbox rear end

Nacelle Cover	
Type	Totally enclosed
Surface gloss	Semi-gloss, <30 / ISO2813
Color	Light Grey, RAL 7035 or White, RAL 9018

Generator	
Type	Asynchronous, DFIG

Grid Terminals (LV)	
Baseline nominal power	6.6MW
Voltage	690 V
Frequency	50 Hz or 60 Hz

Yaw System	
Type	Active
Yaw bearing	Externally geared
Yaw drive	Electric gear motors
Yaw brake	Active friction brake

Controller	
Type	Siemens Integrated Control System (SICS)
SCADA system	MySite360

Tower	
Type	Tubular steel / Hybrid
Hub height	115m to 165 m and site-specific
Corrosion protection	
Surface gloss	Painted
	Semi-gloss, <30 / ISO-2813
Color	Light grey, RAL 7035 or White, RAL 9018

Operational Data	
Cut-in wind speed	3 m/s
Rated wind speed	11.5 m/s (steady wind without turbulence, as defined by IEC61400-1)
Cut-out wind speed	25 m/s
Restart wind speed	22 m/s

Weight	
Modular approach	Different modules depending on restriction





Reference: Example project: Blade SG170 in extendable platform Is any rear axle going to hang? No  
 Component: Blade  
 Vehicle: Lowbed

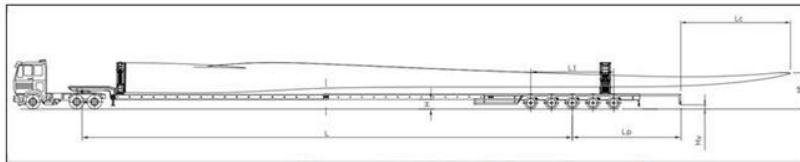

**Drawing dimensions (m)**

L	56,16 m
H (When suspension is completely down)	0,51 m
LC	28,28 m
Lp	2,23 m
L1	2,72 m
HI (When suspension is completely down)	4,77 m
Hv (When suspension is completely down)	1,18 m

**Other inputs (cm)**

Security distance (ground-vehicle)	7 cm
Rear Suspension (total)	20 cm



**CALCULATE KV**      **767 m**



This KV is theoretical and only valid when the suspension of the vehicle, from its lower limit, is set on:

Rear	Front
15 cm	-

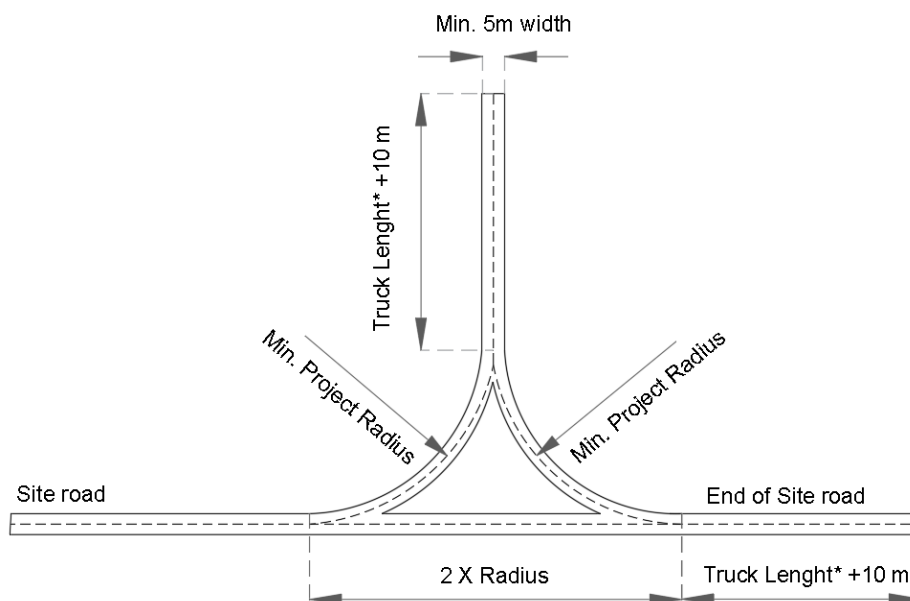
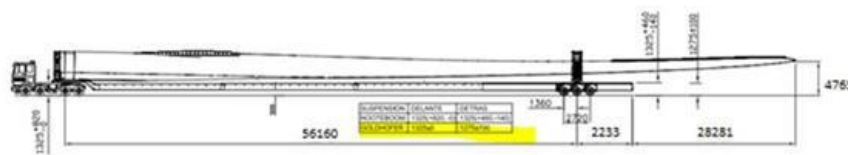

## Sistema elettrico

### - *Apparecchiature a base torre e cabina di macchina*

La torre di una macchina di grande taglia ospita, nel locale a base torre, il quadro Servizi ed Ausiliari di Media Tensione ed il quadro elettrico di Media Tensione.

Il trasformatore nel caso di una **SIEMENS GAMESA SG170-6,6 MW** si trova in navicella e, nel rispetto delle norme relative agli impianti di MT, è separato dal vano quadri da una robusta rete metallica intelaiata ed accessibile mediante porta separata. Sono pure presenti, tra gli allestimenti elettrici, un impianto interno di illuminazione ed un impianto equipotenziale, collegato a terra attraverso il plinto di fondazione.

## Impianto di terra

L'impianto di messa a terra di ciascuna postazione di macchina è rappresentato dal plinto di fondazione in cemento armato dell'aerogeneratore, la cui armatura viene collegata elettricamente mediante conduttori di rame nudo sia alla struttura metallica della torre che all'impianto equipotenziale proprio, condiviso con turbina.

Tutti gli impianti di terra sono poi resi equipotenziali mediante una corda di rame nuda interrata lungo il cavidotto che unisce le cabine.

## ➤ Cavidotto e trasporto energia

L'energia elettrica trasformata in MT all'interno della cabina di macchina verrà convogliata alla stazione di trasformazione mediante cavi interrati collegati tra loro ad albero alla tensione di 30 kV.

Il tracciato segue la viabilità a servizio della centrale fino alla cabina ed è descritto sia come percorso sia come sezioni nelle apposite tavole

- "PERI\_D\_27.a.1\_Cartografia di inquadramento territoriale dell'impianto su base CTR 5.000",
- "PERI\_D\_27.a.2\_Cartografia di inquadramento territoriale dell'impianto su base CTR 5.000",
- "PERI\_D\_27.a.3\_Cartografia di inquadramento territoriale dell'impianto su base CTR 5.000",
- "PERI\_D\_27.a.4\_Cartografia di inquadramento territoriale dell'impianto su base CTR 5.000".



All'interno dello scavo del cavidotto troveranno posto anche il cavo di segnale del sistema SCADA e la corda di rame nuda dell'impianto equipotenziale.

La sezione tipo del cavidotto prevede accorgimenti tipici in questo ambito di lavori (allettamento dei cavi su terreno vagliato proveniente dagli scavi, coppone di protezione e nastro di segnalazione al di sopra dei cavi, a guardia da possibili scavi incauti).

Tutto il cavidotto, sia interno che esterno al parco, sarà di nuova realizzazione.

### **Caratteristiche della rete al punto di consegna**

L'energia elettrica prodotta dall'impianto, a meno della quantità necessaria all'alimentazione degli ausiliari dell'impianto, sarà interamente trasferita alla rete elettrica nazionale.

Le caratteristiche della rete sono:

#### **Condizioni normali:**

Tensione nominale 150 kV  $\pm$  10 %

Tensione di esercizio 150 kV  $\pm$  5 %

Frequenza 50 Hz  $\pm$  0.2 %

#### **Condizioni eccezionali:**

Tensione minima 105 kV per 2 secondi

Tensione massima 180 kV per 0,1 secondi

Frequenza minima 47.5 Hz per 4 secondi

Frequenza massima 51,5 Hz per 1 secondo

### **➤ Connessione alla RTN**

La consegna dell'energia in AT è prevista nella stazione elettrica di TERNA S.p.A., da realizzare nel territorio del Comune di Cercemaggiore (CB) situata a circa 7,0 km dell'impianto in progetto.

Gli aerogeneratori saranno collegati tra loro attraverso un cavidotto interrato in AT a 36 kV che collegherà il parco eolico alla cabina di utenza a 36 kV. Questa sarà collegata mediante cavo interrato a 36 kV alla adiacente stazione di trasformazione 150/36 kV, che costituirà il punto di connessione alla RTN.

Per ulteriori dettagli si rimanda alla documentazione e agli elaborati grafici allegati.

### **➤ Sistema di monitoraggio e controllo**

Al fine di ottimizzare la produzione di energia elettrica, programmare gli interventi di manutenzione ordinaria, eseguire tempestivamente gli interventi straordinari che fossero necessari, è importante acquisire ed archiviare dati relativi al funzionamento di ciascun aerogeneratore.

Questa possibilità è offerta dal sistema di misura, comando e monitoraggio dell'impianto (MCM), un insieme di apparecchiature elettroniche collocate all'interno di ciascun aerogeneratore ed in una cabina

dalla quale si collega con il centro di controllo remoto, che è così in grado di "dialogare" a distanza con il singolo aerogeneratore.

Un'importante funzione svolta dal software adottato, di tipo SCADA, è la possibilità di centralizzare tutte le opzioni di comando e controllo dell'impianto in un unico punto remoto, anche molto lontano dal sito, purché collegato ad esso con una linea telefonica o mediante telefono cellulare.

## ➤ **Opere civili**

### - *Accessi viabilità e postazioni di macchina*

L'accesso al sito da parte di automezzi, comprese le gru necessarie per il montaggio e la manutenzione straordinaria degli aerogeneratori, è particolarmente agevole attraverso le strade già presenti, i passaggi agricoli dopo il loro adeguamento, ove previsto, ed i limitati nuovi tratti di pista ricavati sui fondi interessati.

Detti accessi saranno caratterizzati da una sezione tipo, atta a garantire il passaggio occasionale dei mezzi impiegati per la manutenzione dell'impianto.

Per postazione di macchina s'intende l'area destinata in via permanente all'aerogeneratore ed alla piazzola di servizio; essa viene ottenuta mediante riduzione e ripristino dell'area utilizzata per le operazioni di montaggio.

Quest'ultima presenta infatti dimensioni e caratteristiche funzionali (livellamento, portanza, ecc.) tali da consentire inizialmente la collocazione degli elementi costituenti l'aerogeneratore e successivamente la loro movimentazione durante le fasi di assemblaggio ed innalzamento ad opera di autogru.

A montaggio ultimato, ove le condizioni morfologiche dei terreni interessati lo consentiranno, la superficie delle piazzole a servizio delle operazioni di manutenzione ordinaria sarà sensibilmente ridotta.

Il corpo stradale, così come la porzione della piazzola adibita allo stazionamento dei mezzi di sollevamento durante l'installazione, sarà realizzato mediante la tecnica della stabilizzazione a calce dei terreni oltre al sovrastante pacchetto di 15 cm in misto granulare stabilizzato compattato fino a raggiungere in ogni punto un valore di densità non minore del 95% di quella massima della prova AASHO modificata, ed un valore del modulo di deformazione non minore di 400 kg/mq.

In alternativa, la società proponente, si riserva in fase esecutiva di poter realizzare le strade e le piazzole secondo la classica tipologia di corpo stradale in massiciata di pietrame e strato finale in misto granulare stabilizzato.

### - *Fondazione aerogeneratore*

Per l'installazione dell'aerogeneratore è necessario realizzare un plinto di fondazione in cemento armato.

A seconda delle risultanze di specifiche indagini geotecniche in corrispondenza dei singoli punti di installazione, il plinto potrà essere di tipo diretto o palificato.

Il plinto di fondazione avrà indicativamente un diametro compreso tra i 18-20m (plinto indiretto su pali) per le macchine di grande taglia (si veda tavola grafica)

La torre tubolare in acciaio dell'aerogeneratore verrà resa solidale alla fondazione collegandola al plinto a mezzo di un'apposita sezione speciale di collegamento, collegata all'armatura in acciaio ed immersa nel getto anche mediante una flangia inferiore immersa nel calcestruzzo.

#### - *Cabina di macchina (interna alla torre)*

La cabina elettrica posta alla base dell'aerogeneratore è interna alla torre e nel corpo del manufatto sono previsti:

- inserti metallici incorporati nel getto finalizzati all'impianto di messa a terra del box e delle apparecchiature in esso contenute;
- due porte di accesso in resina ed eventualmente finestre chiuse mediante pannelli grigliati;
- sul pavimento, aperture opportunamente posizionate per il passaggio dei cavi elettrici;
- apparati di ventilazione forzata;
- un idoneo manto impermeabilizzante di copertura;
- agganci per il sollevamento e trasporto della cabina, completa delle apparecchiature elettriche interne, trasformatore compreso;
- un impianto elettrico di illuminazione ed uno di messa a terra.

La cabina di macchina soddisfa i requisiti previsti dalle specifiche ENEL DG 10061 e DG 2061.

#### - *Lavori di difesa idraulica*

Sono qui considerati gli aspetti relativi alla regimazione delle acque meteoriche, pur premettendo che la modesta estensione puntuale e la natura delle opere sopra descritte, da un lato, e le condizioni geologiche generali del sito, dall'altro, non richiedono un vero e proprio sistema di smaltimento delle acque reflue esteso a tutte le piazzole.

Per la fase di costruzione non si prevedono misure particolari, considerato che i lavori richiederanno pochi mesi e che avranno luogo preferibilmente durante la stagione secca.

In condizioni di esercizio dell'impianto, e di normale piovosità, non sono da temere fenomeni di erosione superficiale incontrollata per il fatto che tutte le aree da rendere permanentemente transitabili (strade e piazzole di servizio ai piedi degli aerogeneratori) non verranno asfaltate ma ricoperte di uno strato permeabile di pietrisco.

Nelle zone in pendenza, a salvaguardia delle stesse opere, si porranno in opera sul lato di monte fossi di guardia e, trasversalmente a strade e piazzole, tagli drenanti per permettere e controllare lo scarico a valle delle acque.

- *Materiali utilizzati*

Nella costruzione di ogni componente dell'impianto saranno esclusivamente utilizzati materiali che non possano causare rilascio di sostanze tossiche o inquinanti.

## **2.5 Programma di attuazione**

Il programma di realizzazione del parco eolico del Comune di Riccia (CB), dal conseguimento della cantierabilità alla messa in esercizio, è meglio descritto nelle fasi di costruzione di seguito riportate.

Nella descrizione delle attività previste si porrà particolare attenzione sugli aspetti che maggiormente comportano ripercussioni a livello ambientale.

### **• La fase di costruzione**

**Sottofase 1)** Installazione campo base: Con l'avvio del cantiere si procederà dapprima all'allestimento dell'area di cantiere mediante la realizzazione del piazzale con recinzione e cancelli carrabili nonché l'istallazione dei box di cantiere (uffici, bagni, spogliatoi, mensa, ecc.)

***TEMPI DI ESECUZIONE: 2 settimane.***

**Sottofase 2)** Esecuzione di tracciamenti per la realizzazione della nuova viabilità di cantiere e per la costruzione delle piazzole per il posizionamento degli aerogeneratori e per il posizionamento delle gru di montaggio.

***TEMPI DI ESECUZIONE: 1 settimana.***

**Sottofase 3)** Realizzazione scavi e riporti per la realizzazione delle strade, delle piazzole e del plinto di fondazione nonché per gli allargamenti temporanei della viabilità di accesso al sito.

Lo scavo delle fondazioni degli aerogeneratori, che interesseranno strati profondi di terreno, darà infatti luogo alla generazione di materiale di risulta che in parte potrà esser utilizzato in loco per la risistemazione agricola e in parte minore, previa eventuale frantumazione meccanica, potrà diventare, se le caratteristiche geomeccaniche lo consentiranno, materiale di sufficiente qualità per la costruzione di strade e piazzole.

***TEMPI DI ESECUZIONE: 4 settimane.***

**Sottofase 4)** Armatura e getto plinti di fondazione su pali trivellati. Il getto delle fondazioni in calcestruzzo armato è l'attività di maggiore impatto durante l'intera fase di costruzione, poiché ingenera un

sensibile aumento del traffico da parte di mezzi pesanti soprattutto lungo la viabilità che collega il sito all'impianto di betonaggio. Gli impatti legati al trasporto di eventuale materiale in esubero a siti di deposito definitivo verranno ridotti al minimo, favorendo il riutilizzo in situ del terreno vegetale o di sottoprodotti, ottenuti mediante trattamento a calce.

**TEMPI DI ESECUZIONE: 6 settimane.**

**Sottofase 5)** Realizzazione cavidotto ricadenti su tratti di strade di nuova costruzione e sulle piazzole.



La costruzione del cavidotto comporta un impatto minimo per via della scelta del tracciato (in fregio alla viabilità già realizzata), per il tipo di mezzo impiegato (un escavatore con benna stretta) e per la minima quantità di terreno da portare a discarica/sito di recupero ambientale, potendo essere in gran parte riutilizzato per il rinterro dello scavo a posa dei cavi avvenuta.

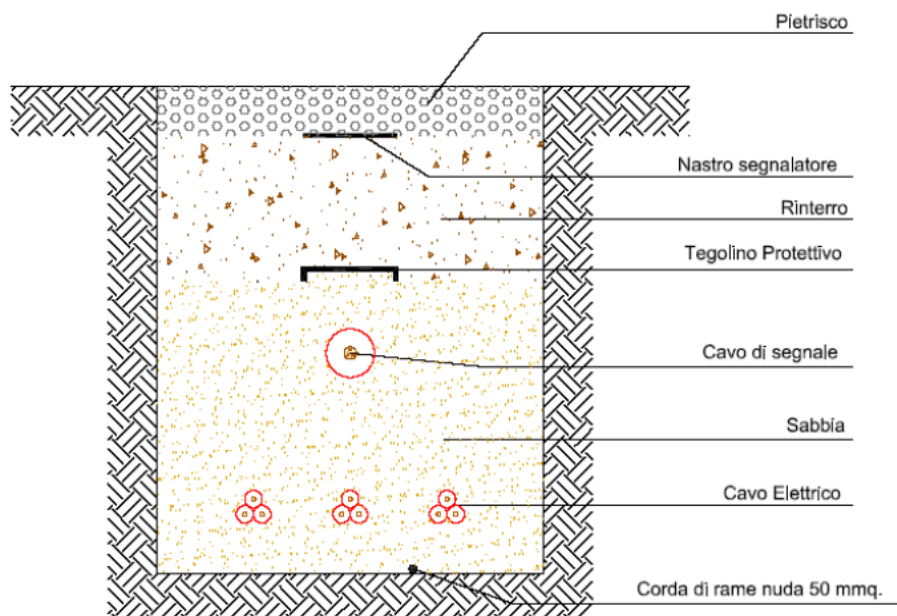

**TEMPI DI ESECUZIONE: 3 settimane.**

**Sottofase 6)** Realizzazione pacchetto stradale mediante la stabilizzazione a calce con strato finale in misto stabilizzato.

**TEMPI DI ESECUZIONE: 5 settimane.**

**Sottofase 7) Istallazione aerogeneratori.** La fase d'installazione degli aerogeneratori prende avvio con il trasporto sul sito dei pezzi da assemblare: la torre, suddivisa in tronchi tubolari (a forma di cono tronco) di lunghezza e diametro variabili, la parte posteriore della navicella, il generatore e le tre pale.

Trattandosi di componenti con ingombri fuori sagoma, saranno necessarie modeste operazioni di adeguamento sulla viabilità ordinaria e di accesso.

Il trasporto verrà effettuato in stretto coordinamento con la sequenza di montaggio delle singole macchine, che prevede nell'ordine: il montaggio del tronco di base della torre sulla fondazione, il montaggio dei tronchi successivi, il sollevamento della navicella e del generatore sulla torre, l'assemblaggio a terra delle tre pale sul mozzo ed il montaggio, infine, del rotore alla navicella.

Queste operazioni saranno effettuate da un autogrù di piccola portata come supporto e da una di grande portata per le operazioni impegnative in quota.

Per questo è richiesta un'area minima permanente; le porzioni di terreno esterne ad essa, che verranno comunque lasciate indisturbate, verranno invece impiegate temporaneamente per la posa a terra e l'assemblaggio delle tre pale al mozzo prima del suo sollevamento in altezza.

***TEMPI DI ESECUZIONE: 9 settimane.***



**Sottofase 8)** Completamento del cavidotto interno ed esterno al parco fino alla sottostazione elettrica.

***TEMPI DI ESECUZIONE: 9 settimane.***

**Sottofase 9)** Realizzazione della sottostazione e del collegamento alla rete AT.

Questa è la fase più lunga dell'intero intervento infatti essa prevede il picchettamento, lo scavo a sezione obbligata per la realizzazione di sottoservizi, fondazioni della SST e dei muri di recinzione e dei trafi.



Seguiranno le opere edili riguardanti la realizzazione delle strutture in c.a.o., delle murature di perimetro, dei solai, degli intonaci, dell'impiantistica elettrica e dei servizi. Infine i lavori di finitura che riguarderanno le pavimentazioni, le pitturazioni, la sistemazione degli spazi esterni, opere di mitigazione degli impatti e di piantumazioni, messa in opera di infissi.

Per finire saranno installate le apparecchiature elettromeccaniche ed i trasformatori MT/AT.

***TEMPI DI ESECUZIONE: 8 settimane.***

Le operazioni di collaudo precederanno immediatamente la messa in esercizio commerciale dell'impianto.

- **La fase di esercizio**

L'esercizio di un impianto eolico si caratterizza per l'assenza di qualsiasi utilizzo di combustibile e per la totale mancanza di emissioni chimiche di qualsiasi natura.

Il suo funzionamento richiede semplicemente il collegamento alla rete di alta tensione per scaricare l'energia prodotta e per mantenere il sistema operativo in assenza di vento.

Attraverso il sistema di telecontrollo, le funzioni vitali di ciascuna macchina e dell'intero impianto sono tenute costantemente monitorate e opportunamente regolate per garantire la massima efficienza in condizioni di sicurezza.

Normali esigenze di manutenzione richiedono infine che la viabilità a servizio dell'impianto sia tenuta in un buono stato di conservazione in modo da permettere il transito degli automezzi.

- **La fase di dismissione e ripristino**

La dismissione dell'impianto è operazione semplice e può consentire un ripristino dei luoghi pressoché alle condizioni ante-operam.

Gli aerogeneratori e le cabine elettriche sono facilmente rimovibili senza necessità di alcun intervento strutturale e dimensionale sulle aree a disposizione; le linee elettriche sono tutte interrate; le opere che restano visibili al termine della dismissione sono i corpi stradali e le piazzole delle postazioni di macchina.

Su queste ultime è possibile prevedere opere di rinverdimento e di rinaturazione nonché lavori di recupero ambientale.

Si riporta di seguito il riepilogo delle fasi lavorative e si rimanda all'elaborato PERI\_R\_34 per ulteriori dettagli e per visualizzare il diagramma di gant.

N°	ATTIVITA' LAVORATIVA	DURATA
1	Sottofase 1) ISTALLAZIONE campo base	17
2	Sottofase 2) Esecuzione di tracciamenti	7
3	Sottofase 3) Realizzazione scavi e riporti	31
4	Sottofase 4) Armatura e getto plinti di fondazione su pali trivellati	36
5	Sottofase 5) Realizzazione cavidotto interno al parco	15
6	Sottofase 6) Realizzazione pacchetto stradale mediante la stabilizzazione a calce	26
7	Sottofase 7) Installazione aerogeneratori	55
8	Sottofase 8) Completamento del cavidotto interno ed esterno.	52
9	Sottofase 9) Realizzazione della sottostazione e del collegamento alla rete AT.	46

## Quadro economico del progetto

Il computo metrico estimativo delle opere è stato redatto sulla base dei prezzi riportati nel Listino Prezzi Regionale Campania 2021 approvato con deliberazione della Giunta Regionale Delibera della Giunta Regionale n. 102 del **16.03.2021**.

Per i prezzi mancanti, si è fatto riferimento ad indagine di mercato condotta sui listini di varie ditte fornitrici specializzate, in vigore alla data di redazione del presente progetto.

Si è tenuto conto nel definire l'importo dei lavori a base gara dell'incremento percentuale del 2% applicato sulle spese generali valutate nel 15%.

Nel prospetto seguente si riporta il quadro economico dell'intervento.

QUADRO ECONOMICO GENERALE			
Valore complessivo dell'opera privata			
DESCRIZIONE	IMPORTI IN €	IVA %	TOTALE € (IVA compresa)
<b>A) COSTO DEI LAVORI</b>			
A.1) Interventi previsti (comprensivi di Oneri di sicurezza e Opere connesse)	69.264.779,40 €	10%	76.191.257,34 €
A.2) Oneri di sicurezza (inclusi nella voce A.1)			
A.3) Opere di mitigazione	20.000,00 €	10%	22.000,00 €
A.4) Spese previste da Studio di Impatto Ambientale, Studio Preliminare Ambientale e Progetto di Monitoraggio Ambientale	29.000,00 €	22%	35.380,00 €
A.5) Opere connesse (inclusi nella voce A.1)			
<b>TOTALE A</b>	<b>69.313.779,40 €</b>		<b>76.248.637,34 €</b>
<b>B) SPESE GENERALI</b>			
B.1 Spese tecniche relative alla progettazione, ivi inclusa la redazione dello studio di impatto ambientale o dello studio preliminare ambientale e del progetto di monitoraggio ambientale, alle necessarie attività preliminari, al coordinamento della sicurezza in fase di progettazione, alle conferenze di servizi, alla direzione lavori e al coordinamento della sicurezza in fase di esecuzione, all'assistenza giornaliera e contabilità,	692.647,79 €	22%	845.030,31 €
B.2) Spese consulenza e supporto tecnico	35.000,00	22%	42.700,00 €
B.3) Collaudo tecnico e amministrativo, collaudo statico ed altri eventuali collaudi specialistici	30.000,00	22%	36.600,00 €
B.4) Spese per Rilievi, accertamenti, prove di laboratorio, indagini <i>(incluse le spese per le attività di monitoraggio ambientale )</i>	29.000,00	22%	35.380,00 €
B.5) Oneri di legge su spese tecniche B.1), B.2), B.4) e collaudi B.3)	25.000,00	22%	30.500,00 €
B.6) Imprevisti	60.000,00	10%	66.000,00 €
B.7) Spese varie	20.000,00	22%	24.400,00 €
<b>TOTALE B</b>	<b>891.647,79</b>		<b>1.080.610,31 €</b>
<b>"Valore complessivo dell'opera"</b>	<b>70.205.427,19</b>		<b>77.329.247,65 €</b>
<b>TOTALE (A + B + C)</b>			

IL PROGETTISTA

