

REGIONE PUGLIA

Provincia di TARANTO



Comune
LATERZA



Comune
CASTELLANETA



**PROGETTO DEFINITIVO PER LA REALIZZAZIONE DI UN IMPIANTO
EOLICO DENOMINATO "LATERZA 2" COSTITUITO DA
20 AEROGENERATORI CON POTENZA COMPLESSIVA DI 132 MW
E RELATIVE OPERE DI CONNESSIONE ALLA R.T.N.**

Sintesi non Tecnica

ELABORATO

AM 02

PROPONENTE:

ELEFANTINO WIND S.R.L.
Contrada Cacapentima snc
74014 Laterza (TA)
pec: elefantinowind@pec.it

cod. id.: E-LAELE

CONSULENTI:

Dott.ssa Elisabetta NANNI
Dott. Ing. Rocco CARONE
Dott. Biol. Fau. Lorenzo GAUDIANO
Dott. Agr. For. Mario STOMACI
Dott. Geol. Michele VALERIO

PROGETTISTI:

 
ATECH **PMT**
SOCIETÀ DI INGEGNERIA Innovative Engineering
Via Caduti di Nassiriya 55 STUDIO PM SRL
70124 Bari (BA) Via dell'Artigianato 27 75100 Matera (MT)
e-mail: atechsrl@libero.it e-mail: paolo.montefinese@pm-studio
pec: atechsrl@legalmail.it pec: studiopm@mypec.eu

DIRETTORE TECNICO
Dott. Ing. Orazio TRICARICO
Ordine ingegneri di Bari n. 4985



Dott. Ing. Paolo MONTEFINESE
Ordine ingegneri di Matera n. 968



Dott. Ing. Alessandro ANTEZZA
Ordine ingegneri di Bari n. 10743



EM./REV.	DATA	REDATTO	VERIFICATO	APPROVATO	DESCRIZIONE
0	Giugno 2023	B.C.C - C.C	A.A.	O.T.	Progetto definitivo

Progetto	<i>Progetto Definitivo</i>				
Regione	<i>Puglia</i>				
Comune	<i>Laterza, Castellaneta</i>				
Proponente	<i>ELEFANTINO WIND Srl Contrada Cacapentima snc - 74014 Laterza (TA) P.Iva 03360240737</i>				
Redazione Progetto definitivo e SIA	<i>ATECH S.R.L. - Via Caduti di Nassiryia 55 - 70124 Bari (BA) STUDIO PM S.R.L - Via dell'Artigianato 27 75100 Matera (MT)</i>				
Documento	<i>Studio di Impatto Ambientale</i>				
Revisione	<i>00</i>				
Emissione	<i>Giugno 2023</i>				
Redatto	<i>B.C.C. - ed altri</i>	Verificato	<i>A.A.</i>	Approvato	<i>O.T.</i>

Redatto: Gruppo di lavoro	Ing. Alessandro Antezza Arch. Berardina Boccuzzi Ing. Alessandrina Ester Calabrese Arch. Claudia Cascella Ing. Chiara Cassano Dott. Cataldo Colamartino Geol. Anna Castro Dott. Naturalista Maria Grazia Fraccalvieri Ing. Emanuela Palazzotto Ing. Orazio Tricarico				
Verificato:	Ing. Alessandro Antezza (Socio di Atech srl)				
Approvato:	Ing. Orazio Tricarico (Amministratore Unico e Direttore Tecnico di Atech srl)				

Questo rapporto è stato preparato da Atech Srl secondo le modalità concordate con il Cliente, ed esercitando il proprio giudizio professionale sulla base delle conoscenze disponibili, utilizzando personale di adeguata competenza, prestando la massima cura e l'attenzione possibili in funzione delle risorse umane e finanziarie allocate al progetto.

Il quadro di riferimento per la redazione del presente documento è definito al momento e alle condizioni in cui il servizio è fornito e pertanto non potrà essere valutato secondo standard applicabili in momenti successivi. Le stime dei costi, le raccomandazioni e le opinioni presentate in questo rapporto sono fornite sulla base della nostra esperienza e del nostro giudizio professionale e non costituiscono garanzie e/o certificazioni. Atech Srl non fornisce altre garanzie, esplicite o implicite, rispetto ai propri servizi.

Questo rapporto è destinato ad uso esclusivo di ELEFANTINO WIND S.R.L., Atech Srl non si assume responsabilità alcuna nei confronti di terzi a cui venga consegnato, in tutto o in parte, questo rapporto, ad esclusione dei casi in cui la diffusione a terzi sia stata preliminarmente concordata formalmente con Atech Srl.

I terzi sopra citati che utilizzino per qualsivoglia scopo i contenuti di questo rapporto lo fanno a loro esclusivo rischio e pericolo.

Atech Srl non si assume alcuna responsabilità nei confronti del Cliente e nei confronti di terzi in relazione a qualsiasi elemento non incluso nello scopo del lavoro preventivamente concordato con il Cliente stesso.



Indice

1. PREMESSE	5
2. DEFINIZIONE E DESCRIZIONE DELL'OPERA E ANALISI DELLE MOTIVAZIONI E DELLE COERENZE	6
2.1. PIANIFICAZIONE E PROGRAMMAZIONE VIGENTE	6
2.1.1. <i>REGOLAMENTO REGIONALE 24/2010- AREE NON IDONEE</i>	<i>7</i>
2.1.1. <i>D.L. 199/2021 - AREE IDONEE</i>	<i>9</i>
3. ANALISI DELLO STATO DELL'AMBIENTE (SCENARIO DI BASE)	10
3.1. AREA DI STUDIO – AREA VASTA	10
3.2. AREA DI STUDIO – AREA DI SITO	12
3.3. POPOLAZIONE E SALUTE UMANA	16
3.4. BIODIVERSITÀ	18
3.4.1. <i>CARATTERIZZAZIONE DELLA VEGETAZIONE E DELLA FLORA</i>	<i>20</i>
3.4.2. <i>CARATTERIZZAZIONE DELLA FAUNA.....</i>	<i>20</i>
3.4.3. <i>CARATTERIZZAZIONE DELLE AREE DI INTERESSE CONSERVAZIONISTICO</i>	<i>22</i>
3.4.3.1. <i>Aree protette - EUAP e Rete Natura 2000</i>	<i>22</i>
3.4.4. <i>APPROFONDIMENTO TEMATICO – VALUTAZIONE DI INCIDENZA</i>	<i>22</i>
3.5. SUOLO, USO DEL SUOLO E PATRIMONIO AGROALIMENTARE	23
3.6. GEOLOGIA E ACQUE	24
3.6.1. <i>GEOLOGIA</i>	<i>24</i>
3.6.2. <i>ACQUE.....</i>	<i>25</i>
3.6.2.1. <i>Piano di assetto idrogeologico</i>	<i>25</i>
3.6.2.2. <i>Piano di Gestione del Rischio Alluvioni (PGRA) del Distretto Idrografico dell'Appennino Meridionale</i>	<i>26</i>
3.6.3. <i>PIANO DI TUTELA DELLE ACQUE</i>	<i>27</i>
3.7. ATMOSFERA: ARIA E CLIMA	27
3.7.1. <i>PIANO REGIONALE DELLA QUALITÀ DELL'ARIA</i>	<i>28</i>
3.8. SISTEMA PAESAGGISTICO: PAESAGGIO, PATRIMONIO CULTURALE E BENI MATERIALI	29
3.8.1. <i>STRUMENTI DI PROGRAMMAZIONE/PIANIFICAZIONE PAESAGGISTICA, URBANISTICA E TERRITORIALE.</i>	<i>29</i>
3.8.1.1. <i>Piano paesaggistico territoriale regionale</i>	<i>29</i>

3.8.1.2. Accertamento di compatibilità paesaggistica	32
3.8.1.1. Piano Territoriale di Coordinamento Provinciale	33
3.8.1.2. Strumento urbanistico del comune di Laterza	33
3.8.1.3. Strumento urbanistico del comune di Castellaneta	33
3.9. AGENTI FISICI	34
3.9.1. RUMORE E VIBRAZIONI.	34
3.9.2. CAMPI ELETTROMAGNETICI.....	34
3.9.1. RADIAZIONI OTTICHE.....	35
3.9.1.1. Mappa di vincolo e limitazione ostacoli Aeroporto	35
4. ANALISI DELLA COMPATIBILITÀ DELL'OPERA.....	35
4.1. RAGIONEVOLI ALTERNATIVE	35
4.2. DESCRIZIONE DEL PROGETTO	36
4.2.1. VALUTAZIONE DI PRODUCIBILITÀ	36
4.2.2. AEROGENERATORI.....	36
4.2.3. ANEMOMETRO.....	37
4.2.4. CONNESSIONE ALLA RETE ELETTRICA DI DISTRIBUZIONE A 150 KV	37
4.2.5. VIABILITÀ INTERNA AL PARCO EOLICO	38
4.3. INTERAZIONE OPERA AMBIENTE	38
4.3.1. POPOLAZIONE E SALUTE UMANA.....	38
4.3.2. BIODIVERSITÀ	40
4.3.3. SUOLO, USO DEL SUOLO E PATRIMONIO AGROALIMENTARE.....	42
4.3.4. GEOLOGIA E ACQUE.....	43
4.3.5. ATMOSFERA: ARIA E CLIMA	44
4.3.6. SISTEMA PAESAGGISTICO: PAESAGGIO, PATRIMONIO CULTURALE E BENI MATERIALI.....	45
4.3.7. AGENTI FISICI	50
4.3.7.1. Rumore e Vibrazioni.	50
4.3.7.2. Campi elettromagnetici.	51
5. MISURE DI MITIGAZIONE E COMPENSAZIONE.....	51
5.1. POPOLAZIONE E SALUTE UMANA	51
5.2. BIODIVERSITÀ	56

5.3. SUOLO, USO DEL SUOLO E PATRIMONIO AGROALIMENTARE	57
5.4. GEOLOGIA ED ACQUE	58
5.4.1. <i>ATTRAVERSAMENTI IDRAULICI</i>	58
5.5. ATMOSFERA: ARIA E CLIMA	58
5.6. SISTEMA PAESAGGISTICO: PAESAGGIO, PATRIMONIO CULTURALE E BENI MATERIALI	59
5.1. AGENTI FISICI	60
6.STUDIO DEGLI IMPATTI CUMULATIVI	60
6.1. IMPATTO CUMULATIVI SULLE VISUALI PAESAGGISTICHE	61
6.2. IMPATTO SU PATRIMONIO CULTURALE E IDENTITARIO	62
6.3. IMPATTI CUMULATIVI SU NATURA E BIODIVERSITÀ	63
6.4. IMPATTO ACUSTICO CUMULATIVO	64
6.5. IMPATTI CUMULATIVI SU SUOLO E SOTTOSUOLO	64
7.CONCLUSIONI	66

1. PREMESSE

Il presente documento costituisce la **Sintesi non Tecnica**, redatta ai sensi del D.Lgs 152/06 come modificato ed integrato dal D.Lgs 104/2017, e della L.R. n. 11 del 12/06/2001 e ss.mm.ii., relativamente al progetto di un **parco eolico di potenza complessiva pari a 132 MW da realizzarsi nel Comune di Laterza e relative opere di connessione alla RTN nel comune di Castellaneta (Provincia di Taranto, in Regione Puglia).**

Trattandosi di un impianto di potenza complessiva pari a 132 MW (quindi maggiore di 30 MW), il presente progetto è sottoposto a procedura di **Valutazione di Impatto Ambientale di competenza statale** nell'ambito del procedimento di Valutazione di Impatto Ambientale ai sensi dell'art.23 del D.Lgs. 152/2006.

In particolare, il progetto è costituito da:

- **n° 20 aerogeneratori della potenza di 6,6 MW;**
- piazzole di collegamento alle turbine;
- tracciato dei cavidotti di collegamento (tra gli aerogeneratori, la sottostazione elettrica di trasformazione utente MT-AT);
- cabine di raccolta;
- nuova Stazione Elettrica Utente 150/30 Kv;
- collegamento in antenna a 150 kV su un futuro ampliamento della sezione 150 kV della Stazione Elettrica (SE) di Trasformazione della RTN 380/150 kV di Castellaneta.
- Anemometro;

La società proponente è la **ELEFANTINO WIND S.r.l.**, con sede legale Contrada Cacapentima snc - 74014 Laterza (TA), P.Iva 03360250736.

Lo Studio di Impatto Ambientale presenta i contenuti richiesti nell'Allegato V della Parte Seconda del D.Lgs 152/06 ed è stato redatto come indicato nelle Linee guida SNPA 28/2020 - "Norme Tecniche per la redazione degli Studi di Impatto Ambientale".



2. DEFINIZIONE E DESCRIZIONE DELL'OPERA E ANALISI DELLE MOTIVAZIONI E DELLE COERENZE

2.1. Pianificazione e programmazione vigente

Nel presente SIA verranno analizzate gli indirizzi degli strumenti di programmazione e pianificazione vigenti nel territorio in esame e le eventuali interferenze che il progetto di impianto mostra con questi strumenti.

In particolare, nei paragrafi successivi, sono analizzati:

- ✚ Rete Natura 2000;
- ✚ Aree IBA;
- ✚ Aree EUAP;
- ✚ Oasi WWF (;
- ✚ Sistema Ecologico Funzionale Territoriale della Regione Basilicata;
- ✚ Carta Forestale Regionale;
- ✚ Piano Paesaggistico Territoriale Regionale (PPTR) Regione Puglia;
- ✚ Piano di Assetto Idrogeologico;
- ✚ Piano Gestione Rischio Alluvione (PGRA);
- ✚ Strumento urbanistico del Comune di Laterza;

Considerata la tipologia di impianto da realizzare, nel presente capitolo, in fase di verifica di compatibilità ambientale dello stesso con l'area vasta con cui interferisce, risulta operazione indispensabile e preliminare il riscontro con la pianificazione di settore, precisamente:

- ✚ **Aree non idonee individuate dalla Legge Regionale n° 54 del 30 dicembre 2015** (che recepisce ed attua le indicazioni contenute nelle **Linee Guida Nazionali del 10 settembre 2010**;
- ✚ **Decreto Legislativo 199/2021** (con aggiornamento del 25/02/2023) individua i criteri secondo cui gli Enti competenti (Province e Regioni) debbano individuare all'interno dei propri territori di competenza le Aree Idonee all'Installazione di impianti da fonti rinnovabili;

2.1.1. Regolamento Regionale 24/2010- Aree non idonee

Come già accennato in precedenza, il Proponente preliminarmente alla progettazione del Parco Eolico, si è preoccupato di verificare la compatibilità della scelta localizzativa con le Aree non Idonee, così come individuate dal **Regolamento Regionale 24/2010**, Regolamento attuativo del *Decreto del Ministero per lo Sviluppo Economico del 10 settembre 2010*, "Linee Guida per l'autorizzazione degli impianti alimentati da fonti rinnovabili".

La sovrapposizione del layout di impianto con la cartografia disponibile delle suddette aree, ha rivelato la coerenza dell'impianto con le perimetrazioni a vincolo esistenti. L'unica area che interessa il sito di impianto è un "Ulteriore Sito", precisamente "Area frapposta tra SIC-ZPS-IBA nei territori di Laterza e Castellaneta".

Dagli studi specialistici allegati al presente progetto, è emerso che l'area dove ha sede l'impianto non è caratterizzata da significativi elementi di naturalità e che il parco eolico non produrrà impatti tali da comprometterne negativamente lo stato attuale.

Aree non idonee all'installazione di FER ai sensi delle Linee Guida, art. 17 e allegato 3, lettera F	Status dell'area in esame
Aree naturali protette nazionali	Non presente
Aree naturali protette regionali	Non presente
Zone umide ramsar	Non presente
Siti di importanza Comunitaria	Non presente
ZPS	Non presente
IBA	Non presente
Altre aree ai fini della conservazione della biodiversità	Presente
Siti Unesco	Non presente
Beni Culturali	Non presente
Immobili e aree dichiarate di notevole interesse pubblico	Non presente
Aree tutelate per legge	Non presente
Aree a pericolosità idraulica e geomorfologica	Non presente
Piano Urbanistico Territoriale Tematico per il Paesaggio	Non presente
Area Edificabile urbana	Non presente
Segnalazione carta dei beni con buffer	Non presente
Coni visuali	Non presente
Grotte	Non presente
Lame e gravine	Non presente
Versanti	Non presente
Aree agricole interessate da produzioni agro-alimentati di qualità	Non presente

Come si evince dalla tabella riassuntiva sopra riportata, l'intervento non interferisce con aree ritenute non idonee ad ospitare lo stesso, tranne che per "Ulteriore Sito", precisamente "Area frapposta tra SIC-ZPS-IBA nei territori di Laterza e Castellaneta", così come descritto in precedenza.

La suddetta Area Non Idonea non è individuata sulla base di aree vincolate, ma su criteri soggettivi legati alle caratteristiche del territorio, si precisa che l'Allegato 3 specifica che l'individuazione di tali aree deve essere basata esclusivamente su criteri tecnici oggettivi legati alle caratteristiche intrinseche del territorio e del sito.

Viste le considerazioni degli studi specialistici che hanno rilevato uno scarso valore naturalistico e conservazionistico dell'area dove ha sede l'impianto in oggetto, si ritiene di affermare che l'intervento sia inserito in un'area idonea alla sua realizzazione.

2.1.1. D.L. 199/2021 - Aree idonee

Nella seguente tabella viene schematizzato il comma 8 dell'art. 20 e la presenza di tali aree nel sito di progetto.

Comma 8 Art. 20 D.L. 199/2021 AREE IDONEE	Il sito di progetto ricade in Aree Idonee
a) i siti ove sono già installati impianti della stessa fonte e in cui vengono realizzati interventi di modifica non sostanziale ai sensi dell'articolo 5, commi 3 e seguenti, del decreto legislativo 3 marzo 2011 n. 28.....	NO
b) le aree dei siti oggetto di bonifica individuate ai sensi del Titolo V, Parte quarta, del decreto legislativo 3 aprile 2006, n. 152	NO
c) le cave e miniere cessate, non recuperate o abbandonate o in condizioni di degrado ambientale, o le porzioni di cave e miniere non suscettibili di ulteriore sfruttamento	NO
c-bis) i siti e gli impianti nella disponibilità delle società del gruppo Ferrovie dello Stato italiane e dei gestori di infrastrutture ferroviarie nonché delle società concessionarie autostradali	NO
((c-bis.1)) i siti e gli impianti nella disponibilità delle società di gestione aeroportuale all'interno del perimetro di pertinenza degli aeroporti delle isole minori	NO
c-ter) esclusivamente per gli impianti fotovoltaici	NO
c-quater) fatto salvo quanto previsto alle lettere a), b), c), c-bis) e c-ter), le aree che non sono ricomprese nel perimetro dei beni sottoposti a tutela ai sensi del decreto legislativo 22 gennaio 2004, n. 42, né ricadono nella fascia di rispetto dei beni sottoposti a tutela ai sensi della parte seconda oppure dell'articolo 136 del medesimo decreto legislativo. Ai soli fini della presente lettera, la fascia di rispetto è determinata considerando una distanza dal perimetro di beni sottoposti a tutela di 3 chilometri per gli impianti eolici e di un cinquecento metri per gli impianti fotovoltaici.	<p>SI – Il progetto <u>non rientra</u> nel perimetro dei beni sottoposti a tutela ai sensi del D.L. 42/2004</p> <p>NO – Il progetto <u>rientra</u> nel buffer di 3 km dei beni sottoposti a tutela ai sensi della parte seconda del D. Leg. 42/2004 (immagine seguente)</p> <p>NO – Il progetto <u>rientra parzialmente</u> (ELE14 e ELE15) nel buffer di 3 km dei B.P. - Immobili Aree Notevole Interesse pubblico (art. 136 D. Leg. 42/2004)</p>

3. ANALISI DELLO STATO DELL'AMBIENTE (SCENARIO DI BASE)

3.1. Area di Studio – Area Vasta

Il parco eolico ricade nel territorio comunale di Laterza, in provincia di Taranto, in Regione Puglia.



Figura 3-1: Inquadramento intervento di area vasta

Il sito di intervento è all'interno del territorio comunale di Laterza, a nord ovest del centro urbano alla distanza di circa 2,6 km.

È baricentrico rispetto ai centri abitati di Matera (Regione Basilicata) ad ovest, a circa 12 km, a Santeramo in Colle (BA - Regione Puglia) a nord a circa 7,2 km.

È raggiungibile e delimitato a sud dalla SS7, a nord dalle strade provinciali SP140 e SP22, ad ovest è raggiungibile e delimitato dalla SP17, mentre ad est dalla SP20. È attraversabile in direzione nord-sud dalla SP19.

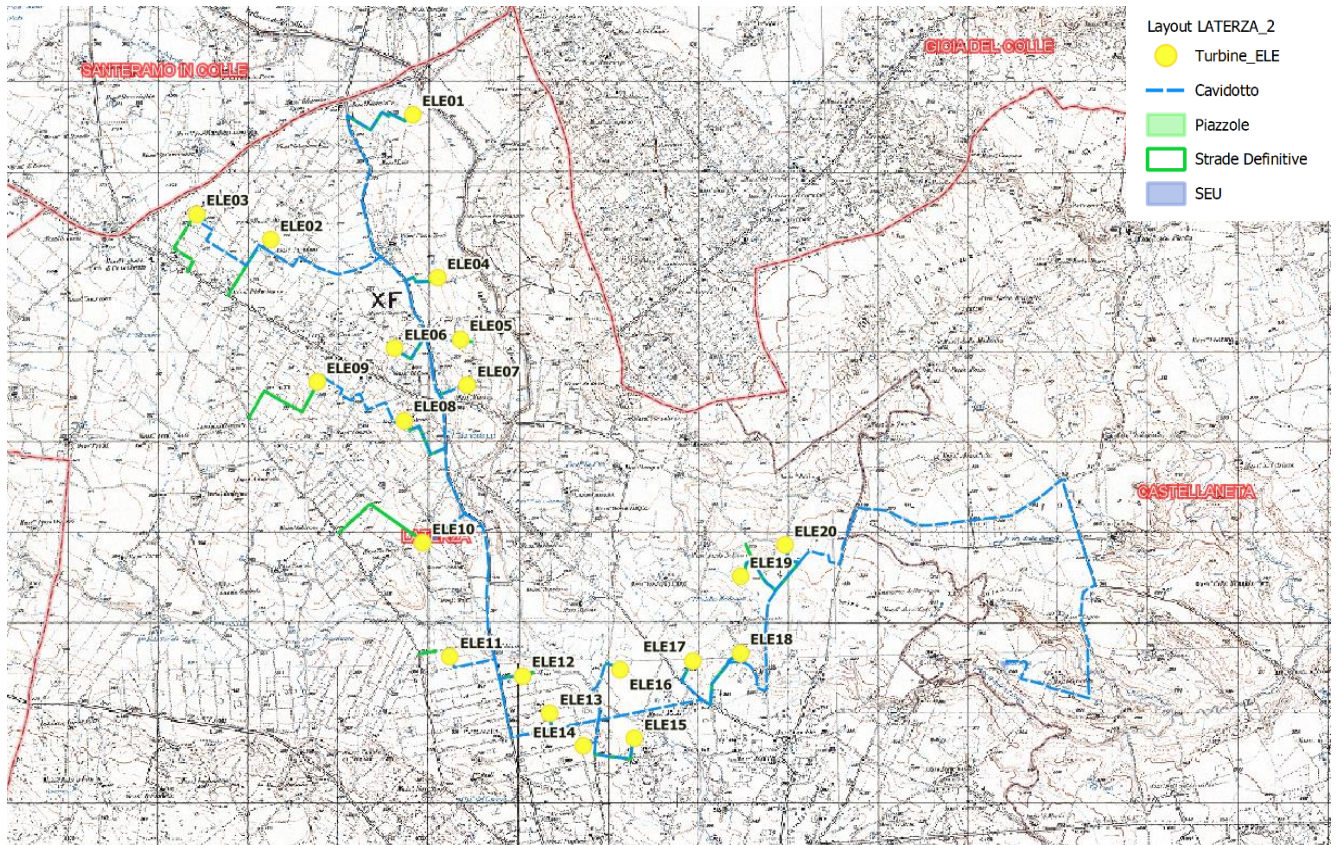
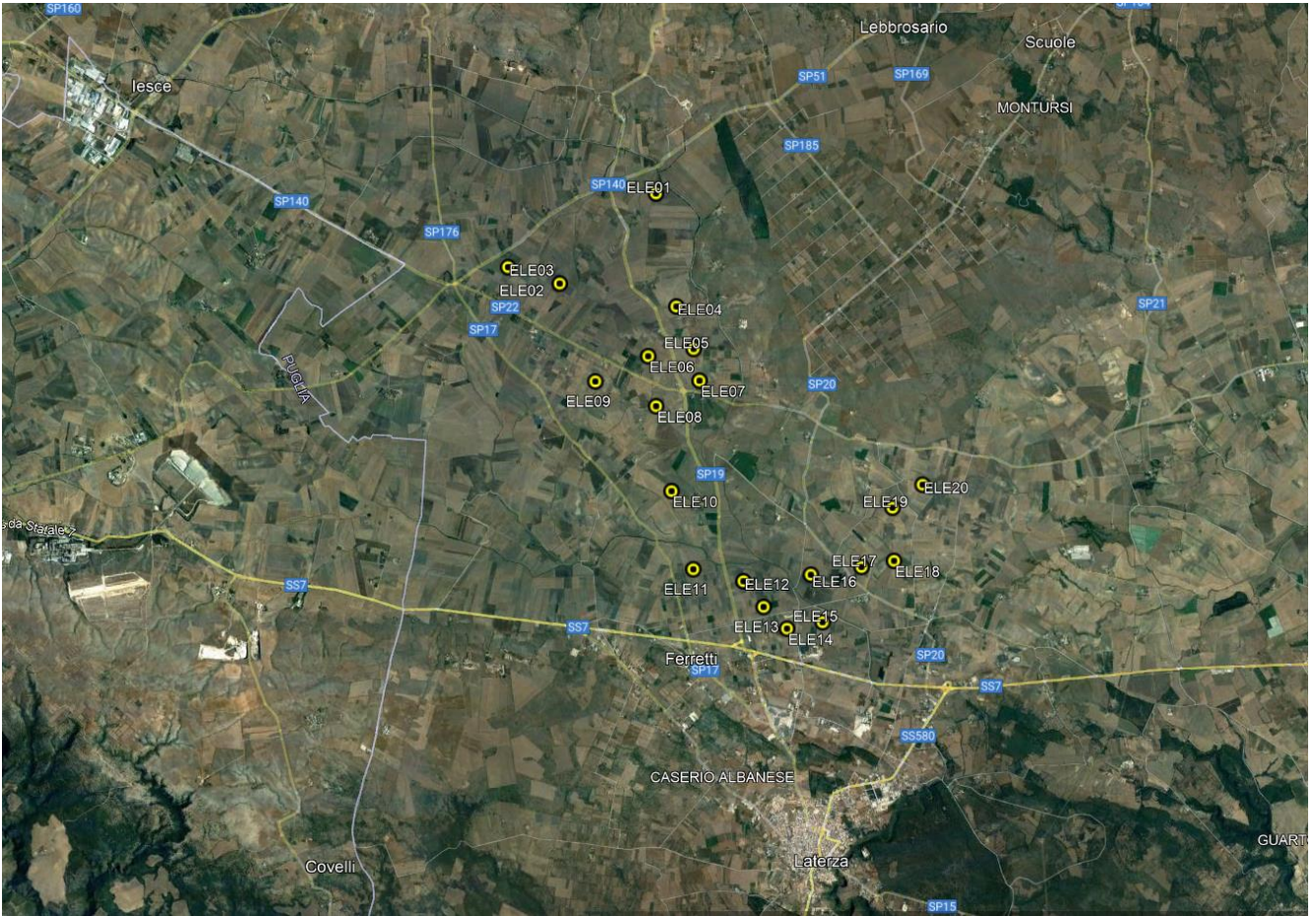

**Figura 3-2: Inquadramento intervento di area vasta con indicazione della viabilità extraurbana
– fonte Google**

3.2. Area di Studio – Area di Sito

L'area di sito comprende le superfici direttamente interessate dagli interventi in progetto e un significativo intorno di ampiezza tale da poter comprendere i fenomeni in corso o previsti.

Il progetto in esame prevede l'ubicazione del parco eolico all'interno dei limiti amministrativi del comune di Laterza.

Nelle immagini seguenti sono riportate gli inquadramenti di dettaglio del layout su base CTR e ortofoto.



Figura 3-3: Layout del Parco Eolico su base CTR



Figura 3-4: Area di sito: dettaglio layout di progetto su ortofoto

L'ubicazione degli aerogeneratori e delle infrastrutture necessarie è stata evidenziata sugli stralci planimetrici degli elaborati progettuali.

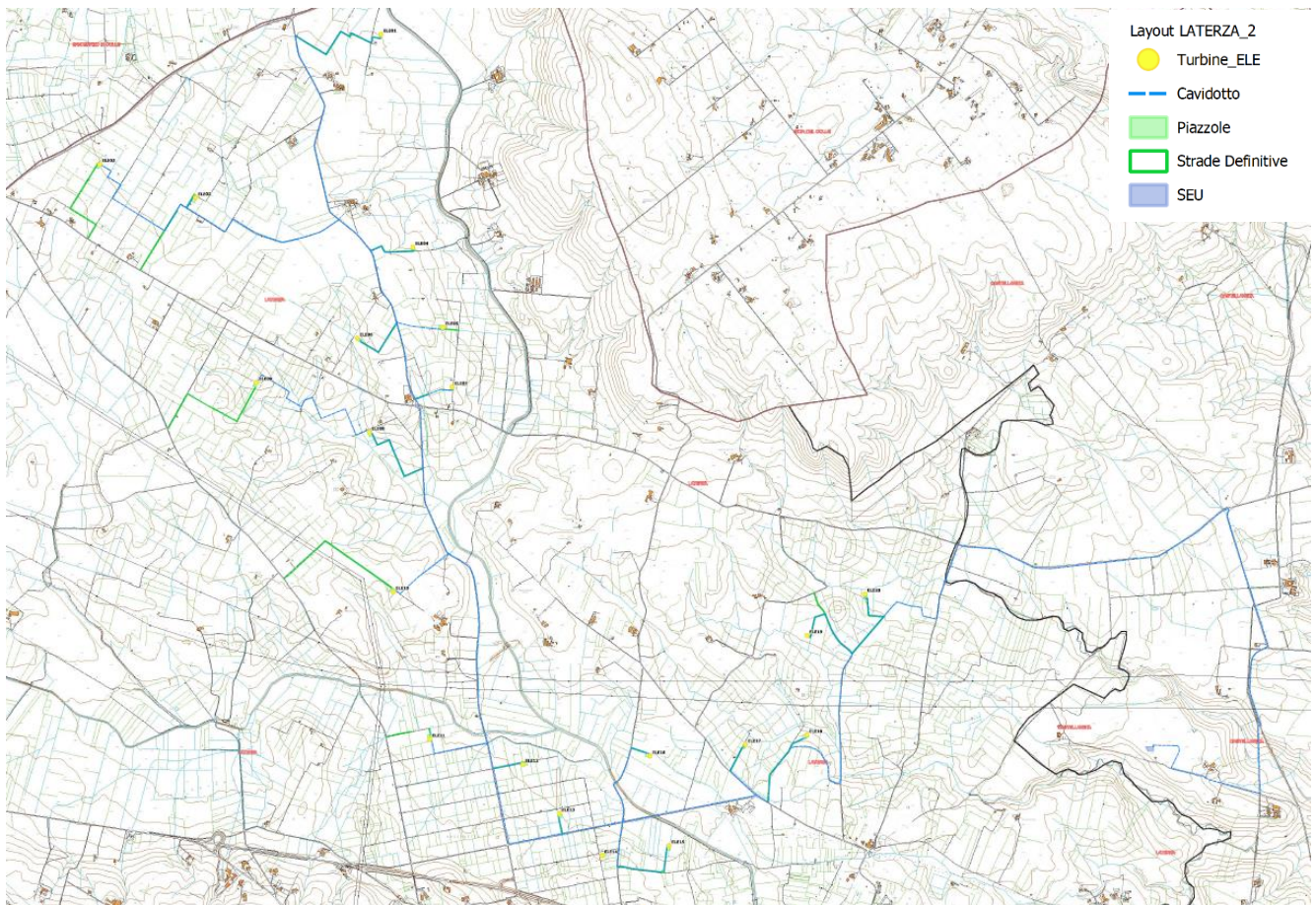
Tali aerogeneratori, collegati in gruppi, convoglieranno l'energia elettrica prodotta alla Sottostazione Elettrica utente da ubicarsi nel territorio comunale di Castellaneta da collegare in antenna a 150 kV su un futuro ampliamento della sezione 150 kV della Stazione Elettrica (SE) di Trasformazione della RTN 380/150 kV di Castellaneta (TA).

Gli interventi per l'installazione dei singoli aerogeneratori sono analoghi per le diverse aree; pertanto, di seguito saranno descritte le tipologie standard previste in progetto.

Le coordinate geografiche nel sistema UTM (WGS84; Fuso 33) e le relative quote altimetriche ove sono posizionati gli aerogeneratori sono le seguenti:

Per quanto riguarda l'inquadramento catastale delle opere, il layout del parco eolico e la Sottostazione elettrica interessano i territori comunali di Laterza e Castellaneta (TA).

ID TURBINA	Potenza Turbina	Coordinate Geografiche UTM		Coordinate Geografiche DMS		Quote altimetriche m s.l.m.
		UTM WGS84 33N Est (m)	UTM WGS84 33N Nord (m)	LATITUDINE	LONGITUDINE	
ELE01	6,6 MW	649770 m E	4509449 m N	40°43'20.48"N	16°46'24.10"E	355
ELE02	6,6 MW	648184 m E	4508053 m N	40°42'36.26"N	16°45'15.33"E	371
ELE03	6,6 MW	647364 m E	4508340m	40°42'46.09"N	16°44'40.65"E	373
ELE04	6,6 MW	650043 m E	4507631 m N	40°42'21.37"N	16°46'34.16"E	364
ELE05	6,6 MW	650299 m E	4506946 m N	40°41'59.00"N	16°46'44.48"E	366
ELE06	6,6 MW	649567 m E	4506851 m N	40°41'56.40"N	16°46'13.22"E	361
ELE07	6,6 MW	650378 m E	4506436 m N	40°41'42.41"N	16°46'47.40"E	367
ELE08	6,6 MW	649669 m E	4506049 m N	40°41'30.33"N	16°46'16.87"E	353
ELE09	6,6 MW	648707 m E	4506474 m N	40°41'44.74"N	16°45'36.27"E	369
ELE10	6,6 MW	649876 m E	4504685 m N	40°40'45.98"N	16°46'24.51"E	366
ELE11	6,6 MW	650186 m E	4503425 m N	40°40'4.93"N	16°46'36.63"E	345
ELE12	6,6 MW	650985 m E	4503210 m N	40°39'57.44"N	16°47'10.46"E	344
ELE13	6,6 MW	651296 m E	4502790 m N	40°39'43.62"N	16°47'23.33"E	344
ELE14	6,6 MW	651661 m E	4502432 m N	40°39'31.77"N	16°47'38.56"E	348
ELE15	6,6 MW	652235 m E	4502517 m N	40°39'34.15"N	16°48'3.07"E	341
ELE16	6,0 MW	652070 m E	4503281 m N	40°39'59.02"N	16°47'56.71"E	342
ELE17	6,6 MW	652888 m E	4503380 m N	40°40'1.69"N	16°48'31.62"E	335
ELE18	6,6 MW	653413 m E	4503462 m N	40°40'4.00"N	16°48'54.04"E	330
ELE19	6,6 MW	653414 m E	4504312 m N	40°40'31.55"N	16°48'54.83"E	335
ELE20	6,6 MW	653910 m E	4504666 m N	40°40'42.69"N	16°49'16.26"E	328

Si riportano di seguito gli estremi catastali dei lotti interessati dalle turbine:

ELEMENTI PROGETTUALI	COMUNE	FOGLIO	PARTICELLE
ELE01	LATERZA	5	10
ELE02	LATERZA	4	46
ELE03	LATERZA	3	37
ELE04	LATERZA	5	82
ELE05	LATERZA	15	32
ELE06	LATERZA	13	38-52
ELE07	LATERZA	15	121-226
ELE08	LATERZA	22	17
ELE09	LATERZA	12	79-80
ELE10	LATERZA	32	38
ELE11	LATERZA	43	9
ELE12	LATERZA	44	35
ELE13	LATERZA	45	6-150
ELE14	LATERZA	45	73
ELE15	LATERZA	57	13
ELE16	LATERZA	44	93
ELE17	LATERZA	39	83
ELE18	LATERZA	39	87
ELE19	LATERZA	39	10
ELE20	LATERZA	38	59-91
ANEMOMETRO	LATERZA	37	41
STAZIONE ELETTRICA UTENTE 150kV	CASTELLANETA	17	131

3.3. Popolazione e salute umana

Obiettivo dell'analisi di tale componente è l'individuazione e la caratterizzazione degli **assetti demografici, territoriali, economici e sociali** e delle relative **tendenze evolutive**, nonché la determinazione delle condizioni di benessere e di salute della popolazione, anche in relazione agli impatti potenzialmente esercitati dal progetto in esame.

La Basilicata è caratterizzata da un'estensione territoriale importante cui, però, corrisponde una dimensione di popolazione relativamente esigua con una bassa densità ed una grande frammentazione abitativa ed una rete infrastrutturale non adeguata alle necessità della popolazione (tempi di percorrenza per il raggiungimento dei Comuni vicini).

Per una **valutazione demografica** sono stati considerati i dati Istat relativi all'ultimo Censimento completo relativo all'anno 2020, secondo cui si registrano in Puglia 3.933.777 residenti. Al netto degli aggiustamenti statistici, i dati censuari registrano, rispetto all'edizione 2019, una riduzione di 19.528 unità nella regione..

Sulla natalità gli effetti sono meno immediati e il calo delle nascite, registrato anche nel 2020, è riconducibile soprattutto a fattori pregressi, come la sistematica riduzione della popolazione in età feconda, la posticipazione nel progetto genitoriale e il clima di incertezza per il futuro. Tra il 2019 e il 2020 il tasso di natalità è sceso dal 7,0 al 6,7 per mille, con un andamento uniforme in tutte le province (Prospetto 3).

La popolazione pugliese presenta, nel 2020, una struttura per età leggermente più giovane rispetto al resto del Paese, come emerge dal profilo delle piramidi di età.

Le Province di Taranto insieme a quella di Brindisi e Lecce, hanno le strutture demografiche più invecchiate, in cui l'età media supera i 45 anni e ci sono più persone di età superiore a 65 anni ogni 100 ragazzi tra 0 e 14 anni rispetto alla media regionale (indice di vecchiaia 188,2 a Taranto, 209,6 a Lecce e 196,0 a Brindisi). Il processo di invecchiamento coinvolge anche la popolazione residente nelle province di Taranto, Lecce e Brindisi, dove l'indice di dipendenza degli anziani risulta pari, rispettivamente, a 40,0 e 37,5 contro la media regionale di 36,1.

I dati demografici del **Comune di Laterza**, in provincia di Taranto, sono perfettamente in linea con i dati regionali.

Dai dati censiti sullo stato delle famiglie, sull'età della popolazione, emerge come il Comune di Laterza ha un'età media inferiore alla media nazionale, e che non abbia una evidente tendenza allo spopolamento, per cui vanno incentivate le nuove attività sociali ed economiche che

Nella **valutazione socio economica** della Regione Puglia un primo aspetto da esaminare con attenzione, sia a livello centrale che locale, è quello relativo alle condizioni delle famiglie. Se gli indicatori di povertà identificano le casistiche più gravi, ulteriori dati statistici disponibili, come la fonte principale dei redditi familiari e il numero dei componenti occupato, consentono di mappare in maniera più ampia eventuali situazioni di fragilità economiche.

La successiva ripresa economica ha determinato nel 2021 un miglioramento degli indicatori del mercato del lavoro. L'occupazione ha recuperato i due terzi della perdita del 2020, grazie alla intensa crescita delle assunzioni nette a tempo indeterminato e determinato, proseguita nei primi mesi del 2022.

Secondo i dati della Rilevazione sulle forze di lavoro (RFL) dell'Istat, nel 2021 il numero di occupati in regione è cresciuto dell'1,6% rispetto all'anno precedente, in misura più intensa rispetto al Mezzogiorno (1,3 %) e alla media italiana (0,8 %), beneficiando della dinamica sostenuta registrata nel secondo trimestre dell'anno. L'andamento positivo dell'occupazione nel corso del 2021 ha permesso di recuperare, nella media dei quattro trimestri, circa i due terzi dei 28.000 occupati persi nel 2020.

Un forte sostegno alla dinamica occupazionale è giunto dal comparto delle costruzioni, la cui crescita si è intensificata rispetto al 2020, riflettendo l'incremento della domanda di immobili e di lavori di ristrutturazione in larga parte generato dagli incentivi fiscali per la riqualificazione degli immobili.

L'aumento dei livelli occupazionali ha riguardato anche l'agricoltura e i servizi, mentre il numero di occupati è risultato, analogamente a quanto avvenuto nella media nazionale, ancora in calo nell'industria, benché in misura meno accentuata rispetto all'anno precedente.

La crescita dell'occupazione ha riguardato esclusivamente le posizioni dipendenti, mentre il numero di lavoratori autonomi si è ulteriormente ridotto.

Calcolando l'indice di specializzazione dell'occupazione settoriale a livello provinciale, si può rilevare che la provincia di Taranto risulta specializzata in Agricoltura e nel comparto Industriale, dimostrando tassi di crescita maggiori rispetto ad altri settori.

3.4. Biodiversità

La caratterizzazione della presente componente è stata effettuata sulla base di studi specialistici (cfr. Relazione Floro-Faunistica e Relazione Pedo-Agronomica).

Il comprensorio analizzato si sviluppa su **un'area vasta** estesa per circa **532 km²**, definita costruendo un buffer di 10.000 metri attorno agli aerogeneratori, che si colloca all'interno di una porzione collinare del territorio regionale di Puglia e Basilicata, ricompresa nelle Provincie di Bari e Matera, nei Comuni di Laterza, Castellaneta, Ginosa (TA), Santeramo in Colle, Altamura, Gioia del Colle, Acquaviva delle Fonti (BA), Matera e Montescaglioso (MT).

L'area di sito/progetto, definita costruendo un buffer di 1000 metri attorno agli aerogeneratori, ricade nel Comuni di Laterza (TA), Santeramo in Colle (BA) e Matera (MT).

Lo sviluppo generale dell'intero impianto eolico in progetto è di circa 8 km lungo l'asse N-S e di 5,8 km lungo l'asse E-O.

Nell'area si riscontrano pochissimi elementi di naturalità, strettamente correlati con le poche porzioni del territorio la cui morfologia ne impedisce la lavorazione agricola (fossi e canali). Gli habitat presenti, relittuali e di ridotte dimensioni, non sono tra quelli di pregio e di alto valore conservazionistico e, comunque, non vengono intaccati dalla progettazione.

L'area, infatti, pur collocandosi nel corridoio tra due biotopi di rilevante interesse naturalistico e conservazionistico (ZSC/ZPS "Murgia Alta" e ZSC/ZPS "Area delle Gravine"), se ne discosta notevolmente per le caratteristiche ambientali: in essa, infatti, non si riscontrano gli habitat tipici dei vicini siti di Rete Natura 2000 come ad esempio gli etesi pascoli naturali (pseudosteppa) tipici della ZSC/ZPS Murgia Alta e gli imponenti solchi erosivi (le gravine) della ZSC/ZPS Area delle Gravine.

Tale discontinuità e impoverimento dei valori di naturalità ha determinato, in fase di istituzione, anche una separazione delle due fasce protette che, alternativamente, avrebbero potuto vantare una fusione in un unico grande sito, a garantire una maggiore contiguità ecologica (così come per quanto concerne ZSC Murgia Alta e la ZSC Murgia di Sud-Est).

Anche le perimetrazioni proposte per le IBA "Murge" e "Gravine" - effettuata dalla ONG LIPU (partner italiana di BirdLife International) - basate su aspetti squisitamente biologici in quanto svincolate da logiche amministrative, politiche e territoriali, pur essendo più estese di quelle delle ZPS cui si

sovrappongono, non ricomprendono l'area intorno a quella di progetto, confermandone indirettamente la minore valenza ecologica e conservazionistica (Brunner et al. 2002).

Ecosistema naturale area vasta

Da analisi cartografica, analizzando spazialmente le configurazioni delle aree Rete Natura 2000, si registra in prossimità dell'area d'impianto n. 3 ZSC/ZPS e n. 2 IBA. Nello specifico esse sono:

- ✚ ZSC/ZPS "Murgia Alta" - IT9120007, con una distanza dall'aerogeneratore più prossimo all'area, ELE01, di circa 190 m;
- ✚ ZSC/ZPS "Area delle Gravine" - IT9130007, con una distanza dall'aerogeneratore più prossimo all'area, ELE15, di circa 2,3 km;
- ✚ ZSC/ZPS "Gravine di Matera" - IT9220135 - con una distanza dall'aerogeneratore più prossimo all'area, ELE11 e ELE09, di circa 4,7 km;
- ✚ IBA 135 "Murge", con una distanza dall'aerogeneratore più prossimo all'area, ELE01, di circa 270 m;
- ✚ IBA 139 "Gravine" con una distanza dall'aerogeneratore più prossimo all'area, ELE15, di circa 2,3 km.

Si riportano inoltre i Parchi Regionali, sottesi dalle sopracitate ZSC/ZPS, più prossimi all'impianto:

- ✚ Parco Naturale Regionale Terra delle Gravine – EUAP0894 (compreso in ZSC/ZPS "Area delle Gravine" - IT9130007) con una distanza dall'aerogeneratore più prossimo all'area, ELE15, di circa 2,9 km;
- ✚ Parco Archeologico Storico Naturale Chiese Rupestri del Materano (della Murgia Materana) – EUAP0419 (compreso in "Gravine di Matera" - IT9220135) con una distanza dall'aerogeneratore più prossimo all'area, ELE03, di circa 6,6 km.

3.4.1. Caratterizzazione della vegetazione e della flora

Il paesaggio rurale dell'intera area interessata al progetto è quello tipico dell'"Alta Murgia" ossia un territorio pianeggiante caratterizzato dal rilievo morfologico dell'altopiano e dalla prevalenza di vaste superfici a pascolo e a seminativo.

I lembi di terra interessati all'installazione dei 20 aereogeneratori risultano, infatti, per la maggior parte coltivati a seminativo e nello specifico a frumento. Il frumento è una pianta appartenente alla famiglia delle Graminaceae o Poaceae; il culmo del frumento raggiunge un'altezza variabile, tale caratteristica è importante in quanto è inversamente correlata con la resistenza all'azione del vento, delle piogge che tenderebbero a piegarlo.

L'altezza medie delle varietà attualmente coltivate è pari a 70-80 cm, mentre le varietà più antiche potevano raggiungere i 150 cm. Spiga lateralmente compressa, glume carenate fino alla base e glumelle inferiori terminanti sempre con una resta molto lunga e spesso pigmentata, cariosside assai grossa (45-60 mg), ultimo internodo pieno, per cui il culmo sotto la spiga è resistente allo schiacciamento. E' una coltura adatta agli ambienti aridi e caldi e predilige terreni dotati di buona capacità idrica.

Non sono presenti, nella zona progettuale e nell'areale di progetto, oliveti considerati monumentali ai sensi della L.R. 14/2007.

Per ciò che concerne la totalità degli appezzamenti presi in esame e destinati al futuro impianto eolico è stato possibile constatare che si tratta di particelle prive di recinzioni perimetrali quali potrebbero essere muretti a secco, reti, siepi o alberature in genere.

Solo la particella interessata dall'aereogeneratore denominato ELE07, da un lato è costeggiata da un muretto a secco che delimita il confine con la particella 229 del foglio 15 non ricadente nell'area oggetto di studio.

3.4.2. Caratterizzazione della fauna

Per quanto riguarda l'agroecosistema in cui è inserita la progettazione in esame si dispone di una approfondita conoscenza delle comunità ornitiche dell'area in virtù dell'attività di monitoraggio svolta in altre progettazioni analoghe (rif. AM13 Relazione Avifaunistica).



Consulenza: **Atech srl – Studio PM srl**

Proponente: **ELEFANTINO WIND Srl**

PROGETTO DEFINITIVO

Progetto definitivo per la realizzazione di un impianto eolico denominato "Laterza 2" costituito da 20 turbine con una potenza complessiva di 132 MW e relative opere di connessione alla R.T.N.

L'area è fortemente caratterizzata dalla presenza di uccelli di aree aperte di cui le specie più comuni, regolari e sedentarie sono la cappellaccia, lo strillozzo, il beccamoschino, il gheppio, la civetta, la gazza, la cornacchia grigia.



Elaborato: **Studio di Impatto Ambientale**

Rev. 0 – Giugno 2023

Pagina 21 di 66

3.4.3. Caratterizzazione delle aree di interesse conservazionistico

3.4.3.1. Aree protette - EUAP e Rete Natura 2000

La classificazione delle aree naturali protette è stata definita dalla legge 394/91, che ha istituito l'Elenco ufficiale delle aree protette.

L'impianto oggetto di studio non rientra in alcuna Area Protetta, come si evince dalla sovrapposizione del layout di progetto con la cartografia di tali aree.

Considerando che nell'area vasta (buffer 5000m) sono presenti aree ZPS o IBA, **sarà attivata procedura di Valutazione di Incidenza Ambientale**.

Tra i siti ZPS e SIC su citati, solo IT9130007 – Aree delle Gravine è dotato di Piano di gestione, approvato con D.G.R. 2435 del 15 dicembre 2009.

3.4.4. Approfondimento tematico – Valutazione di Incidenza

Per tutti i contenuti e gli opportuni approfondimenti relativi all'Incidenza ambientale del progetto in oggetto sulle aree di Conservazione Natura 2000, si rimanda all'elaborato AM12_Valutazione di Incidenza Ambientale. Si riportano di seguito le conclusioni della stessa.

Nello specifico:

- ❖ la realizzazione dell'impianto eolico in progetto non comporterà alterazioni strutturali, frammentazione e perdita di habitat;
- ❖ valutata l'esiguità delle superfici occupate dalle piazzole/aereogeneratori ad impianto realizzato, esclusivamente collocate in aree a vocazione agricola, non si evince incidenza e/o ripercussioni rispetto al conseguimento degli obiettivi di conservazione dei siti protetti interessati;
- ❖ le opere in progetto non sono potenzialmente incidenti, sia in fase di cantiere che in fase di esercizio sulla componente flora, fauna, habitat ed ecosistemi;
- ❖ in merito al rischio di impatto sulla fauna (avifauna e chiroterofauna) con gli aerogeneratori previsti dal progetto e della potenziale interferenza del progetto su di esse si ritiene che tale incidenza sia da considerarsi poco significativa anche in relazione all'arrangiamento spaziale delle stesse torri.

In relazione all'attuazioni di specifiche misure di mitigazione atte a ridurre ulteriormente i potenziali impatti si ritiene che il progetto non comporterà un'incidenza negativa significativa sull'integrità dei siti della Rete Natura 2000.

3.5. Suolo, uso del suolo e patrimonio agroalimentare

Il paesaggio rurale dell'intera area interessata al progetto è quello tipico dell'Alta Murgia ossia un territorio pianeggiante caratterizzato dal rilievo morfologico dell'altopiano e dalla prevalenza di vaste superfici a pascolo e a seminativo.

I lembi di terra interessati all'installazione dei 20 aereogeneratori risultano, infatti, per la maggior parte coltivati a seminativo e nello specifico a frumento. Il frumento è una pianta appartenente alla famiglia delle Graminaceae o Poaceae; il culmo del frumento raggiunge un'altezza variabile, tale caratteristica è importante in quanto è inversamente correlata con la resistenza all'azione del vento, delle piogge che tenderebbero a piegarlo.

L'altezza medie delle varietà attualmente coltivate è pari a 70-80 cm, mentre le varietà più antiche potevano raggiungere i 150 cm. Spiga lateralmente compressa, glume carenate fino alla base e glumelle inferiori terminanti sempre con una resta molto lunga e spesso pigmentata, cariosside assai grossa (45-60 mg), ultimo internodo pieno, per cui il culmo sotto la spiga è resistente allo schiacciamento. E' una coltura adatta agli ambienti aridi e caldi e predilige terreni dotati di buona capacità idrica.

Non sono presenti, nella zona progettuale e nell'areale di progetto, oliveti considerati monumentali ai sensi della L.R. 14/2007.

Per ciò che concerne la totalità degli appezzamenti presi in esame e destinati al futuro impianto eolico è stato possibile constatare che si tratta di particelle prive di recinzioni perimetrali quali potrebbero essere muretti a secco, reti, siepi o alberature in genere.

Solo la particella interessata dall'aereogeneratore denominato ELE07, da un lato è costeggiata da un muretto a secco che delimita il confine con la particella 229 del foglio 15 non ricadente nell'area oggetto di studio.



3.6. Geologia e acque

3.6.1. Geologia

Così come riportato nell'allegato PR03 – Relazione Geologica, documento di progetto, redatto in ottemperanza alla vigente normativa sui terreni di fondazione, al quale si rimanda per una consultazione di maggior dettaglio, il sito dove avranno sede gli aerogeneratori compreso nel Foglio n. 189 e 201 della Carta Geologica d'Italia e si sviluppa a quote variabili dai 330 ai 370 m sul livello del mare.

E' stato realizzato un rilevamento geologico speditivo nell'area in esame, ubicato a circa 2,6 km a nord-ovest del comune di Laterza (TA). I risultati sono stati cartografati nella Carta Geologica allegata al presente studio, in cui si è ritenuto opportuno evidenziare le caratteristiche litologiche delle Formazioni rocciose.

Dal punto di vista geologico tutto il territorio è caratterizzato da un potente basamento carbonatico cretaceo (riferibile al "Calcarea di Altamura") sul quale poggia in trasgressione una sequenza sedimentaria marina plio - pleistocenica ("Calcarenite di Gravina", "Argille subappennine", "Calcarenite di M. Castiglione") su cui, durante il ritiro del mare presso le attuali coste, si sono accumulati depositi terrazzati, marini e continentali.

In particolare, vengono riconosciute, dal basso verso l'alto, le seguenti unità litostratigrafiche, dalla più antica alla più recente:

- ❖ Calcarea di Altamura;
- ❖ Calcareniti di Gravina;
- ❖ Argille sub-appennine;
- ❖ Unità delle "Calcareniti di M. Castiglione";
- ❖ Depositi Marini Terrazzati;
- ❖ Depositi attuali e recenti.

In virtù di quanto rilevato **nella relazione Geologica (cfr. allegato PR03)**, è possibile **affermare che la realizzazione del progetto di che trattasi non andrà ad interferire con l'attuale stato di equilibrio dei luoghi e, quindi, assolutamente sarà ininfluente sul grado di pericolosità/rischio idrogeologico delle aree attraversate che, comunque, si presentano stabili.**



3.6.2. Acque

Dal punto di **vista idrografico** si rileva che anch'essa risulta condizionata dai vari tipi di permeabilità dei terreni affioranti. Infatti il reticolo idrografico superficiale risulta più significativo e gerarchizzato in corrispondenza degli areali caratterizzati da una minore permeabilità che limita di fatto l'infiltrazione nel sottosuolo (zona di piana costiera-alluvionale); di contro, ove questa è più attiva per una maggiore permeabilità del sottosuolo, si ha una idrografia superficiale meno sviluppata, caratterizzata dalla presenza di profonde incisioni carsiche (gravine), ove si verificano episodici ruscellamenti solo in occasione di intense precipitazioni (zone interne corrispondenti con gli affioramenti carbonatici).

Infatti, il territorio in esame è interessato da una **rete idrografica** abbastanza sviluppata soprattutto in corrispondenza degli affioramenti sabbioso-conglomeratici e limoso-argillosi costituenti la serie dei Depositi Marini Terrazzati post-calabriani.

Esso è posto nel bacino idrografico dell'arco ionico, nella zona occidentale della provincia di Taranto. Nella fascia pedemontana il territorio, caratterizzato dagli affioramenti carbonatici, risulta inciso da solchi erosivi, di norma asciutti; solo in occasioni di intense precipitazioni si attivano brevi ruscellamenti.

Dal punto di **vista idrogeologico** in relazione ai tipi di permeabilità che caratterizzano i terreni costituenti l'assetto litostratigrafico del territorio di Laterza è possibile distinguere due acquiferi, sovrapposti e separati, entro i quali si esplica la circolazione idrica sotterranea.

I paragrafi seguenti individuano la pianificazione, la programmazione di settore vigente in Regione Puglia e la caratteristiche idrologiche degli acquiferi.

In particolare, nei paragrafi successivi, sono analizzati:

- ✚ Piano di Assetto Idrogeologico;
- ✚ Piano Gestione Rischio Alluvione (PGRA);
- ✚ Piano di Tutela delle Acque

3.6.2.1. Piano di assetto idrogeologico

Attraverso l'analisi delle ultime perimetrazioni del PAI (aggiornate con delibere del Comitato Istituzionale del 19/11/2019) su cartografia ufficiale consultabile in modo interattivo tramite il WebGIS dell'AdB Puglia è possibile verificare che **il sito di interesse non rientra nelle aree classificate a pericolosità idraulica.**



Nell'area di impianto delle turbine le aree individuate dal PAI sono sporadiche e di limitate dimensioni. Nessun elemento del progetto in oggetto interferisce con tali aree, anche il tracciato del cavidotto interrato, che dalla cabina di raccolta arriva alla Stazione Elettrica Utente, non ha alcuna interferenza con tali aree (cfr. Allegato grafico AM00_tav 8.1)

Per quanto concerne l'idrografia superficiale nell'area di progetto si è consultata la Carta idrogeomorfologica della Puglia.

Dalla sovrapposizione dell'area di interesse sulla Carta idrogeomorfologica si rilevano numerose interferenze con le aste idrografiche.

C'è da rilevare, comunque, che gli impianti di produzione di energia elettrica da fonti rinnovabili, tra i quali sono compresi i parchi eolici, sono opere di pubblica utilità ai sensi del Decreto Legislativo 29 dicembre 2003, n. 387 (Attuazione della direttiva 2001/77/CE relativa alla promozione dell'energia elettrica prodotta da fonti energetiche rinnovabili nel mercato interno dell'elettricità) e, pertanto, sono consentiti anche in aree classificate come Alvei fluviali in modellamento attivo ed aree golenali, ai sensi dell'art. 6 delle NTA del PAI, purché coerenti con gli obiettivi del Piano stesso.

Pertanto, in ogni caso, l'impianto in oggetto nella sua totalità è compatibile con le prescrizioni e le finalità del PAI.

Lo studio di compatibilità idrologica e idraulica (cfr. elaborato PR06) è stato, pertanto in funzione della specificità delle opere a farsi e della loro localizzazione, organizzato secondo l'analisi e la valutazione della compatibilità idraulica delle aree oggetto di autorizzazione.

3.6.2.2. Piano di Gestione del Rischio Alluvioni (PGRA) del Distretto Idrografico dell'Appennino Meridionale

L'ultimo aggiornamento delle Mappe del rischio di alluvioni risale al riesame e aggiornamento ai sensi della direttiva 2007/60/CE e del decreto legislativo 49/2010 adottato dall'Autorità di Bacino Distrettuale dell'Appennino Meridionale in sede di Conferenza Istituzionale Permanente con Delibera n. 2 del 29/12/2020.

Dalla consultazione dei file .shp messi a disposizione dall'Ente all'indirizzo web <https://www.distrettoappenninomeridionale.it/index.php/ii-ciclo-2016-2021-menu> è stato possibile verificare la presenza di aree a rischio alluvione nelle aree di progetto.

Le opere in progetto non ricadono in aree a rischio alluvione perimetrate dal PRGA (cfr. Allegato Grafico AM00_tav8.2).

Il tracciato del cavidotto interseca in due punti le aree R2 ed R1, considerando che il tracciato del cavidotto sarà realizzato interrandolo sotto strada esistente, si può affermare che non verranno modificati gli equilibri idraulici delle aree interessate, non interferendo in alcun modo con la finalità di mitigazione del rischio di alluvioni che caratterizza il PGRA.

3.6.3. Piano di Tutela delle Acque

Le opere in progetto non interessano Zone di protezione speciale idrologica, zone vulnerabili da nitrati o aree sensibili.

Le opere in progetto rientrano in una zona a Vincolo d'uso degli acquiferi –Area di tutela qualitativa.

Per quanto riguarda la compatibilità delle opere in progetto con gli obiettivi di tutela del Piano si evidenzia che:

- ✓ le attività previste non comportano la realizzazione di nuovi pozzi di prelievo,
- ✓ la realizzazione delle opere non comporterà alterazioni delle caratteristiche qualitative dell'acquifero.

Alla luce delle considerazioni sopra esposte è possibile asserire che **l'intervento proposto è del tutto compatibile con gli obiettivi di tutela del vigente Piano di Tutela delle Acque.**

3.7. Atmosfera: Aria e Clima

Inquadramento meteo climatico

A Laterza, le estati sono brevi, calde, asciutte e prevalentemente serene e gli inverni sono lunghi, freddi, ventosi e parzialmente nuvolosi. Durante l'anno, la temperatura in genere va da 3 °C a 31 °C ed è raramente inferiore a -1 °C o superiore a 35 °C.

La stagione calda dura 2,9 mesi, dal 13 giugno al 9 settembre, con una temperatura giornaliera massima oltre 26 °C. Il mese più caldo dell'anno a Laterza è luglio, con una temperatura media massima di 30 °C e minima di 18 °C.



Questa sezione copre il vettore medio orario dei venti su un'ampia area (velocità e direzione) a 10 metri sopra il suolo. Il vento in qualsiasi luogo dipende in gran parte dalla topografia locale e da altri fattori, e la velocità e direzione istantanee del vento variano più delle medie orarie.

La velocità oraria media del vento a Laterza subisce moderate variazioni stagionali durante l'anno.

Il periodo più ventoso dell'anno dura 5,3 mesi, dal 4 novembre al 14 aprile, con velocità medie del vento di oltre 15,2 chilometri orari. Il giorno più ventoso dell'anno a Laterza è febbraio, con una velocità oraria media del vento di 17,4 chilometri orari.

Il periodo dell'anno più calmo dura 6,7 mesi, da 14 aprile a 4 novembre. Il giorno più calmo dell'anno a Laterza è agosto, con una velocità oraria media del vento di 12,9 chilometri orari.

La direzione oraria media del vento predominante a Laterza varia durante l'anno.

Il vento è più spesso da sud per 1,2 mesi, da 4 aprile a 9 maggio, con una massima percentuale di 33% il 19 aprile. Il vento è più spesso da nord per 11 mesi, da 9 maggio a 4 aprile, con una massima percentuale di 41% il 1 gennaio.

Qualità dell'aria

Il rapporto di qualità dell'aria effettuato per ARPA Puglia, **non rileva superamenti per i parametri indagati**, fatta eccezione per il PM10, per un numero totale di superamenti comunque inferiore al limite massimo. **La stessa ARPA individua l'area corrispondente alle suddette centraline come buona.**

3.7.1. Piano regionale della qualità dell'aria

In merito al progetto qui esaminato è importante sottolineare, relativamente a quanto fino ad ora esposto, che **le opere in progetto non comporteranno l'aumento delle emissioni inquinanti.**

Come si vedrà nel quadro di riferimento Ambientale, gli interventi di progetto **produrranno esclusivamente in fase di cantiere** un lievissimo aumento delle emissioni veicolari a sua volta causato da un **incremento trascurabile del trasporto su strada**. L'applicazione delle misure di mitigazione, in seguito meglio descritte, garantirà comunque un elevato livello di protezione ambientale.

3.8. Sistema paesaggistico: Paesaggio, Patrimonio culturale e Beni materiali

L'area vasta che interessa l'impianto comprende più tipologie di paesaggi, il **paesaggio rurale dell'Alta murgia, i paesaggi rurali dell'Arco Ionico Tarantino e il paesaggio rurale lucano (Area Vasta)**.

L'area di sito del progetto interessa il territorio comunale di Laterza.

3.8.1. Strumenti di programmazione/pianificazione paesaggistica, urbanistica e territoriale.

In particolare, nei paragrafi successivi, sono analizzati:

- ✚ Piano Paesaggistico Territoriale Regionale (PPTR);
- ✚ Piani Territoriale di Coordinamento Provinciale (PTCP);
- ✚ Strumento urbanistico del Comune di Laterza;
- ✚ Strumento urbanistico del Comune di Castellaneta

3.8.1.1. Piano paesaggistico territoriale regionale

Il PPTR definisce 11 Ambiti di paesaggio e le relative figure territoriali. Il territorio del comune di Laterza è contenuto in due ambiti, **l'ambito territoriale n.6 – Alta Murgia e l'ambito territoriale n.8 – Arco Ionico tarantino. Il parco eolico in oggetto è compreso nell'ambito 6.**

Come si evince dagli elaborati grafici allegati e dalle immagini seguenti, sovrapponendo **le opere in progetto** alla cartografia di riferimento del PPTR si sono determinate le seguenti considerazioni.

Per la consultazione di tali cartografie, si rimanda agli elaborati grafici prodotti nell'allegato AM00_a e AM00_b.

Per la Componente geomorfologiche, l'area di progetto è priva di tali emergenze, per cui **le opere in progetto non interferiscono con alcun elemento delle componenti paesaggistiche sottoposte a tutela.**

Per le Componente idrologiche, **le turbine, le strade e le piazzole, di cantiere e definitive, in progetto non interferiscono con alcun elemento delle componenti paesaggistiche sottoposte a tutela.**

Il **cavidotto** interrato sotto strada esistente interseca trasversalmente un Bene Paesaggistico *Gravina di Laterza, Valle delle Rose, Vallone della Silica* (LE0007).

Le interferenze tra il corso d'acqua e il cavidotto interrato sono state studiate e ne sono state individuate le soluzioni progettuali migliori. Infatti, le intersezioni (N.14 e 16 - cfr PR06_Relazione Idraulica) verranno risolte con la tecnica dello STAFFAGGIO sull'opera già esistente per il superamento del corso d'acqua, al fine di non apportare modifiche alcune al regima idraulico del bene interessato.

La realizzazione del cavidotto interrato non è in contrasto con le indicazioni di tutela del PPTR sul BP (art 142, comma 1, lett. c, del Codice) coinvolto. Infatti, l'art. 46 Prescrizioni per *"Fiumi, torrenti e corsi d'acqua iscritti negli elenchi delle acque pubbliche"*, al comma 2, *Non sono ammissibili piani, progetti e interventi che comportano: punto a10) realizzazione di gasdotti, elettrodotti, linee telefoniche o elettriche e delle relative opere accessorie fuori terra (cabine di trasformazione, di pressurizzazione, di conversione, di sezionamento, di manovra ecc.); è fatta eccezione, nelle sole aree prive di qualsiasi viabilità, per le opere elettriche in media e bassa tensione necessarie agli allacciamenti delle forniture di energia elettrica; sono invece ammissibili tutti gli impianti a rete se interrati sotto strada esistente ovvero in attraversamento trasversale utilizzando tecniche non invasive che interessino il percorso più breve possibile.*

L'ultimo tratto di cavidotto interrato, rientra in un UCP – Aree soggette a Vincolo Idrogeologico (art 143, comma 1, lett. e, del Codice). Si precisa che tale percorso non è delocalizzabile, in quanto la Stazione Terna (prevista come recapito finale nel preventivo di connessione Terna) rientra essa stessa nel su citato vincolo, per cui l'interferenza risulta inevitabile.

Le aree sottoposte a Vincolo Idrogeologico sono aree tutelate ai sensi del R.D. 30 dicembre 1923, n. 3267, "Riordinamento e riforma in materia di boschi e terreni montani", che sottopone a vincolo per scopi idrogeologici i terreni di qualsiasi natura e destinazione che, per effetto di forme di utilizzazione contrastanti con le norme, possono con danno pubblico subire denudazioni, perdere la stabilità o turbare il regime delle acque.

Il Regolamento Regionale n. 9 del 11/03/2015 disciplina le procedure e le attività sui terreni vincolati per scopi idrogeologici, il presente progetto, verrà inoltrato all'Ufficio Foreste Caccia, Pesca e Biodiversità della Regione Puglia, per il parere di competenza.

Nell'area vasta di progetto sono presenti alcuni elementi delle Componenti botanico-vegetazionali: sono presenti alcuni piccoli boschi, identificati quali Beni Paesaggistici dall'art. 58 delle NTA del Piano, ma **le opere di progetto non interferiscono** con esse.



Dall'analisi delle Componenti aree protette e siti naturalistici, si evince che **le opere in progetto non interferiscono direttamente con componenti delle aree protette e siti naturalistici.**

Dalla cartografia si evince che **le turbine, le piazzole e le rispettive strade di accesso non interferiscono direttamente con alcun sito appartenente a Rete Natura 2000 e con nessuna ulteriore area naturale protetta** (parchi/riserve). In particolare la distanza minima delle opere in progetto dalle aree naturalistiche sopra elencate sarà:

- ✚ *Parco Naturale Regionale Terra delle Gravine (EUAP0894) – a circa 3000 m da ELE15;*
- ✚ *ZPS-SIC T9120007 Murgia Alta – circa 190 m dalla ELE01;*
- ✚ *ZPS-SIC IT9130007 Aree delle Gravine – circa 2.260 m dalla ELE15;*

Dall'analisi delle Componenti Culturali e Insediative nell'area vasta di intervento si evince la presenza di alcuni *siti di interesse storico-culturale*.

In riferimento alle opere in progetto dall'immagine sopra riportata si evince che le turbine e relative piazzole definitive e di cantiere, nonché la viabilità di accesso alle stesse non interessano beni sottoposti a tutela, così come anche la Stazione di trasformazione utente, mentre il **cavidotto interrato MT** interferisce con:

- ✓ UCP – Area di rispetto - siti storico culturali, MSE46901 MASSERIA PIETRO TUCCI, Segnalazione Architettonica;
- ✓ UCP - Regio Tratturello alle Murge;
- ✓ UCP - Regio Tratturo Melfi Castellaneta N. 21;
- ✓ UCP – Regio Tratturo Martinese N. 73.

Il cavidotto è interrato sotto strada esistente vicinale, per cui si ritiene che non ci sarà interferenza con i succitati siti storico culturali. Ad ogni modo si rimanda alla relazione archeologica, che analizza in dettaglio il tracciato del cavidotto interrato.

Ai sensi dell'Art. 81 *Misure di salvaguardia e di utilizzazione per le testimonianze della stratificazione insediativa* al comma 2. *In sede di accertamento di compatibilità paesaggistica di cui all'art. 91, ai fini della salvaguardia e della corretta utilizzazione dei siti di cui al presente articolo, si considerano non ammissibili:*

a7) realizzazione di gasdotti, elettrodotti, linee telefoniche o elettriche e delle relative opere accessorie fuori terra (cabine di trasformazione, di pressurizzazione, di conversione, di sezionamento, di manovra ecc.); è fatta eccezione, nelle sole aree prive di qualsiasi viabilità, per le opere elettriche in

media e bassa tensione necessarie agli allacciamenti delle forniture di energia elettrica; sono invece ammissibili tutti gli impianti a rete se interrati sotto strada esistente ovvero in attraversamento trasversale utilizzando tecniche non invasive che interessino il percorso più breve possibile;

Inoltre, come descritto nella Relazione specialistica archeologica (PR14_1_MOPR), ai fini della valutazione del grado di interferenza, si sottolinea che la sede stradale moderna si sovrappone già ai tracciati tratturali vincolati e che sono già presenti servizi a rete (acqua, cavidotti, elettrodotti). La società si impegna, inoltre, ad attuare tutte le necessarie azioni tese a preservare e tutelare la rete tratturale esistente e a ripristinare lo stato dei luoghi ante operam.

Da quanto esposto emerge che la realizzazione del cavidotto è conforme agli indirizzi di tutela del PPTR.

Dall'analisi delle Componenti valori percettivi, rappresentate nell'immagine seguente, si evince che nell'area vasta di intervento sono presenti strade a valenza paesaggistica, la Strada Provinciale SP19, la SP22 che attraversano il parco e la SS7 a sud dell'area delle turbine.

3.8.1.2. Accertamento di compatibilità paesaggistica

Ai sensi dell'art. 89 delle NTA del PPTR:

1. Ai fini del controllo preventivo in ordine al rispetto delle presenti norme ed alla conformità degli interventi con gli obiettivi di tutela sopra descritti, sono disciplinati i seguenti strumenti:

a) L'autorizzazione paesaggistica di cui all'art. 146 del Codice, relativamente ai beni paesaggistici come individuati al precedente art. 38 co. 2;

b) L'accertamento di compatibilità paesaggistica, ossia quella procedura tesa ad acclarare la compatibilità con le norme e gli obiettivi del Piano degli interventi:

b.1) che comportino modifica dello stato dei luoghi negli ulteriori contesti come individuati nell'art. 38 co. 3.1;

b.2) che comportino rilevante trasformazione del paesaggio ovunque siano localizzate.

Sono considerati interventi di rilevante trasformazione ai fini dell'applicazione della procedura di accertamento di compatibilità paesaggistica, tutti gli interventi assoggettati dalla normativa nazionale e regionale vigente a procedura di VIA nonché a procedura di verifica di assoggettabilità a VIA di competenza regionale o provinciale se l'autorità competente ne dispone l'assoggettamento a VIA.

Pertanto, è stata redatta una Relazione Paesaggistica e sarà attivata la procedura di *accertamento di compatibilità paesaggistica* all'interno della procedura di valutazione ambientale.

3.8.1.1. Piano Territoriale di Coordinamento Provinciale

Il Piano Territoriale di Coordinamento della Provincia di Taranto proposto, configurandosi esclusivamente come schema sugli indirizzi intrapresi, non assume valenza ai fini della presente verifica di coerenza con gli strumenti di pianificazione territoriale.

D'altra parte gli indirizzi di piano sono relativi ad un periodo antecedente all'approvazione del PPTR e pertanto risulta obsoleto rispetto all'avanzamenti pianificatori messi in campo negli ultimi anni.

3.8.1.2. Strumento urbanistico del comune di Laterza

Lo strumento urbanistico del comune di Laterza (Taranto) è un Piano Regolatore Generale approvato in via definitiva con D.G.R. n.48 del 23 ottobre 2003.

Il PRG del comune di Laterza, tipizza tutta l'area interessata dall'impianto eolico in progetto come zona agricola E, come si evince dall'immagine seguente, stralcio del sistema cartografico informativo dello stesso comune oggetto di studio.

In conformità a quanto previsto dal D.lgs 387/2003 all'art. 12, **la realizzazione di impianto per la produzione di energia da fonte rinnovabile è possibile in aree tipizzate come agricole** dagli strumenti urbanistici comunali vigenti.

Le turbine sono tutte ricadenti nel territorio di Laterza, solo la sottostazione elettrica rientra nel territorio di Castellaneta.

3.8.1.3. Strumento urbanistico del comune di Castellaneta

La giunta della regione Puglia con delibera n. 1075 del 19 giugno 2018 ha approvato il PUG piano urbanistico generale del comune di Castellaneta (Taranto).

Nel territorio comunale di Castellaneta, rientra solo la sottostazione elettrica.

In conformità a quanto previsto dal D.lgs 387/2003 all'art. 12, **la realizzazione di impianto per la produzione di energia da fonte rinnovabile è possibile in aree tipizzate come agricole** dagli strumenti urbanistici comunali vigenti.

3.9. Agenti Fisici

3.9.1. Rumore e Vibrazioni.

Il progetto in esame è ubicato nel territorio del Comune di Laterza (TA). In assenza di un piano di Zonizzazione Acustica del territorio ai sensi dell'art. 8 comma 1 del D.P.C.M. 14.11.1997- "Determinazione dei valori limite delle sorgenti sonore"- i valori assoluti di immissione sono stati confrontati con i limiti di accettabilità di cui all'art. 6 del D.P.C.M. 01.03.1991- "Limiti massimi di esposizione al rumore negli ambienti abitativi e nell'ambiente esterno" - validi per "TUTTO IL TERRITORIO NAZIONALE":

3.9.2. Campi elettromagnetici.

Per la determinazione delle **fasce di rispetto** si dovrà fare riferimento all'obiettivo di qualità di cui all'art. 4 ed alla portata in corrente in servizio normale dell'elettrodotto, come definita dalla norma CEI 11-60, che deve essere dichiarata dal gestore al Ministero dell'ambiente e della tutela del territorio, per gli elettrodotti con tensione superiore a 150 kV e alle regioni, per gli elettrodotti con tensione non superiore a 150 kV. I gestori provvedono a comunicare i dati per il calcolo e l'ampiezza delle fasce di rispetto ai fini delle verifiche delle autorità competenti.



Figura 3-5: Rappresentazione della Fascia di rispetto e della Distanza di Prima

Per il calcolo della fascia di rispetto relativa al cavidotto interrato del progetto in oggetto si rimanda alla relazione PR16 Analisi dell'impatto elettromagnetico.

3.9.1. Radiazioni ottiche

La radiazione luminosa comporta problemi di inquinamento luminoso, inteso come ogni alterazione dei livelli di illuminazione naturale e in particolare ogni forma irradiazione di luce artificiale che si disperde al di fuori delle aree cui essa è funzionalmente dedicata ed in particolare oltre il piano dell'orizzonte (o verso la volta celeste), e di *inquinamento ottico (o luce intrusiva)*, inteso come ogni forma di irradiazione artificiale diretta su superfici e/o cose cui non è funzionalmente dedicata o per le quali non è richiesta alcuna illuminazione.

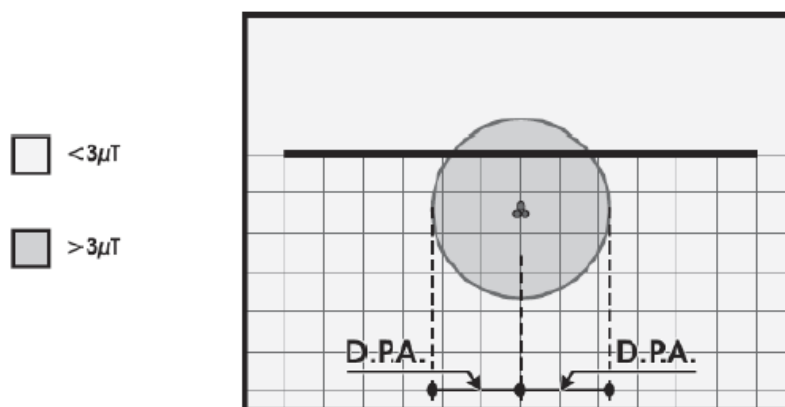
3.9.1.1. Mappa di vincolo e limitazione ostacoli Aeroporto

Si rileva che **l'impianto si trova ad una distanza inferiore di 15 km dall'Aeroporto di Brindisi, e pertanto è soggetto ad una valutazione sugli ostacoli disposta da ENAC.**

4. ANALISI DELLA COMPATIBILITÀ DELL'OPERA

4.1. Ragionevoli Alternative

L'analisi delle possibili soluzioni progettuali sono state valutate e confrontate unicamente le seguenti ALTERNATIVE:

- Alternativa 0 – Non realizzazione dell'intervento;
- Alternativa 1 – Layout di progetto con 22 turbine;
- Alternativa 2 – Spostamento di 2 turbine e del tracciato del cavidotto;
- Alternativa 3 – Soluzione di progetto
- Alternativa 4 – Centrale termoelettrica di pari potenza

4.2. Descrizione del progetto

4.2.1. Valutazione di producibilità

Nella relazione anemologica allegata (rif. PR12), è stata effettuata una Stima della producibilità dell'impianto, nella tabella seguente i dati conclusivi in forma tabellare.

Produzione energetica teorica [GWh/anno]	334,712
Efficienza elettrica [%]	3 %
Disponibilità aerogeneratori [%]	3 %
Regolazione di potenza [%]	1 %
Condizioni atmosferiche e degradazione pale [%]	1 %
Manutenzione sottostazione [%]	1 %
Fermo Utility [%]	1 %
Produzione energetica annua netta stimata [GWh/anno] – P50	304,59
Ore equivalenti – P50	2.307
Fattore di capacità stimato	26,34 %

Considerando le perdite sopra stimate si è determinato che l'energia annua generata dalle 20 turbine eoliche Gamesa SG 6.6 sarà di **304.590 MWh/anno**.

4.2.2. AEROGENERATORI

Technical Specification	TURBINA TIPO
Potenza nominale	6.6 MW
Numero di pale	3
Diametro rotore	170 m
Altezza del mozzo	115 m
Velocità del vento di cut-in	3 m/s
Velocità del vento di cut-out	25 m/s
Velocità del vento nominale	11.5 m/s
Generatore	Asincrono
Tensione	690 V

4.2.3. Anemometro

L'impianto eolico, in oggetto, prevede l'installazione di un anemometro, posizionato nei pressi della ELE 19, in un'area individuata al Foglio 37 particella 41 del catasto terreni del Comune di Laterza.

L'anemometro è individuato alle seguenti coordinate geografiche (UTM WGS84):

UTM WGS84 33N Est (m)	UTM WGS84 33N Nord (m)
652905 m E	4504137 m N

4.2.4. Connessione alla rete elettrica di distribuzione a 150 kV

Lo schema di allacciamento alla RTN, in base al Preventivo di connessione ricevuto da Terna con CP 202201625, prevede la realizzazione di una sottostazione elettrica di trasformazione dell'energia prodotta dal parco eolico (SE di utenza) alla quale convergeranno i cavi di potenza e controllo provenienti dal parco eolico, collegato in antenna a 150 kV su un futuro ampliamento della sezione 150 kV della Stazione Elettrica (SE) di Trasformazione della RTN 380/150 kV di Castellaneta (TA).

L'ubicazione della sottostazione di trasformazione è prevista nel Comune di Castellaneta, in un'area catastalmente identificata dal fg.17 p.lla 131 adiacente alla Stazione Elettrica RTN.



Figura 4-1: Ortofoto area di futura Stazione elettrica utente adiacente alla Stazione Terna "Castellaneta"

4.2.5. Viabilità interna al parco eolico

Per quanto possibile sarà utilizzata la viabilità già esistente, al fine di minimizzare gli effetti derivanti dalla realizzazione sia delle opere di accesso così come di quelle per l'allacciamento alla rete di trasmissione nazionale.

La creazione di nuove strade è limitata alle zone dove non è presente alcun tipo di viabilità fruibile e/o adeguabile, portando allo sviluppo della nuova viabilità di accesso tra le strade esistenti e/o adeguate e le piazzole di servizio degli aerogeneratori.

Nel caso di adeguamento di strade esistenti e/o di creazione di strade nuove, la larghezza normale della strada in rettilineo fra i cigli estremi (cunette escluse) sarà fissata in almeno 5 m.

La viabilità di servizio, come detto, cerca di ripercorrere il più possibile la viabilità esistente e i collegamenti tra le singole parti dell'impianto saranno fatti in modo da non determinare un consumo di suolo, ripercorrendo i confini catastali.

Nello specifico, viene indicata la viabilità interna alla zona d'impianto, suddivisa in nuova viabilità e viabilità da ammodernare.

Per maggiori dettagli in merito al tracciato della viabilità e all'individuazione dei differenti tratti interessati da ammodernamento, così come la localizzazione di eventuali attività di raccordo previsti, si rimanda al progetto definitivo.

4.3. INTERAZIONE OPERA AMBIENTE

4.3.1. Popolazione e salute umana

Durante la realizzazione dell'opera in oggetto, nella **fase di cantiere**, i potenziali impatti, in termini generici, sono generati dalla produzione di polveri da movimentazione del terreno e da gas di scarico, nonché al rumore prodotto dall'uso di macchinari.

Le cause della presumibile modifica del microclima, che influisce sulla salute umana, sono quelle rivenienti da:

- aumento di temperatura provocato dai gas di scarico dei veicoli in transito, atteso il lieve aumento del traffico veicolare che l'intervento in progetto comporta solo in fase di esecuzione dei lavori (impatto indiretto). Tale aumento è sentito maggiormente nei periodi di calma dei venti;



- danneggiamento della vegetazione posizionata a ridosso dei lati della viabilità di accesso alle aree di intervento a causa dei gas di scarico e delle polveri;
- immissione di polveri dovute al trasporto e movimentazione di materiali tramite gli automezzi di cantiere e l'uso dei macchinari.

La produzione di inquinamento atmosferico, in particolare polveri, durante la fase di cantiere potrà essere prodotta quindi a seguito di:

- polverizzazione ed abrasione delle superfici causate da mezzi in movimento;
- trascinamento delle particelle di polvere dovute all'azione del vento, quando si accumula materiale incoerente;
- azione meccanica su materiali incoerenti e scavi per le opere di fondazione e sostegno dei moduli;
- trasporto involontario di traffico del fango attaccato alle ruote degli autocarri che, una volta seccato, può causare disturbi.

L'inquinamento dovuto al **traffico veicolare** sarà quello tipico degli **inquinanti a breve raggio**, poiché la velocità degli autoveicoli all'interno dell'area è limitata e quindi l'emissione rimane anch'essa circoscritta sostanzialmente all'area in esame o in un breve intorno di essa a seconda delle condizioni meteo.

Durante la **fase di esercizio**, sicuramente l'impianto, che risulta per propria definizione privo di emissioni aeriformi, non andrà ad interferire con la componente aria. Infatti, come già espresso, l'assenza di processi di combustione, e dei relativi incrementi di temperatura, determina la totale mancanza di emissioni aeriformi, pertanto l'inserimento di un impianto eolico non influisce in alcun modo sul comparto atmosferico e sulle variabili microclimatiche dell'ambiente circostante.

L'impatto sulla qualità dell'aria, di conseguenza, può considerarsi **nullo**.

Fase di dismissione

Durante la dismissione dell'impianto le operazioni sono da considerarsi del tutto simili a quelle della realizzazione, per cui per la componente "popolazione e salute umana" il disturbo principale sarà provocato parimenti dall'innalzamento di polveri nell'aria. Conseguentemente, anche in questa fase, l'impatto prodotto può considerarsi di **entità lieve** e di **breve durata**.

4.3.2. Biodiversità

In **fase di cantiere**, la vegetazione presente nelle aree limitrofe alle turbine, sarà interessata dalla presenza di polveri, durante le fasi di movimentazione terra.

Nel paragrafo 4.3.5, è stato valutato l'impatto che le polveri hanno sull'ambiente circostante, durante le lavorazioni di realizzazione delle turbine e delle piazzole.

Sono state individuate planimetricamente le aree influenzate dalle polveri e la loro concentrazione, per il calcolo si rimanda al paragrafo su citato.

In relazione a quanto detto in precedenza, non vi saranno impatti significativi su tale componente dal momento che, come si è visto, l'area risulta priva di vegetazione di rilievo.

- Il sito destinato all'installazione dell'impianto risulta servito e raggiungibile dalle attuali infrastrutture viarie, nonché da fitta viabilità comunale ed interpodereale quindi non vi sarà modifica delle caratteristiche del suolo.
- La dispersione eolica di polveri e gas emesse dagli automezzi provocheranno un impatto temporaneo, limitato esclusivamente alla fase di cantiere, di entità trascurabile, specie se confrontato agli analoghi impatti derivanti dal corrente utilizzo di mezzi agricoli quali trattori, mietitrebbiatrici, automezzi per il carico di raccolti e materiali ecc.
- il progetto non determina interferenze con la produttività delle eccellenze agroalimentari locali, infatti il prospettato cambio di destinazione d'uso di piccole porzioni di terreno agrario per la realizzazione del parco eolico non avrà dirette conseguenze sulle essenze di pregio.

Si può concludere che **l'impatto sulla componente biodiversità è lieve e di breve durata.**

In relazione a quanto detto, non vi saranno impatti significativi su tale componente dal momento che:

- La dispersione eolica di polveri e gas emesse dagli automezzi provocheranno un impatto temporaneo, limitato esclusivamente alla fase di cantiere, di entità trascurabile, specie se confrontato agli analoghi impatti derivanti dal corrente utilizzo di mezzi agricoli quali trattori, mietitrebbiatrici, automezzi per il carico di raccolti e materiali ecc.
- il progetto non determina interferenze con la produttività delle eccellenze agroalimentari locali, (si rimanda alla relazione Pedo-Agronomica per i dettagli).



In funzione della realizzazione delle principali opere di progetto, l'impatto diretto preponderante, riferito alla **sottrazione e/o frammentazione di habitat**, è da attribuire alla fase di cantiere: nello specifico all'allargamento delle piste utili al raggiungimento degli impianti, al collegamento via cavo tra gli aereogeneratori e alla realizzazione della viabilità secondaria per l'accesso alle singole piazzole. Le aree boscate naturali e riforestate non saranno direttamente interessate dall'intervento.

In fase di esercizio, considerando che le opere in oggetto sono di tipo puntiforme, la sottrazione di porzioni di territorio è da attribuire direttamente all'area occupata dalle singole piazzole/aereogeneratori, che, tra l'altro, vanno a collocarsi in un'area ad alta vocazione agricola.

Considerata la limitata sottrazione di porzioni di territorio, la realizzazione delle opere non determina una significativa frammentazione degli habitat di interesse conservazionistico e quindi un'alterazione delle funzionalità tipiche.

Le uniche interferenze negative con la flora sono limitate alla sola fase di cantiere. Nella fase di esercizio gli impatti nei confronti di questa componente ambientale possono considerarsi nulli, in quanto le superfici occupate dagli aereogeneratori sono estremamente ridotte e il livello di naturalità della vegetazione dell'area prevista dal progetto rimarrà pressoché invariato.

Si può concludere che **l'impatto sulla componente della vegetazione è lieve e di breve durata**.

Fauna e avifauna

Anche relativamente alla **fauna** presente in sito, si ritiene che non ci siano elementi di preoccupazione derivanti dalla installazione di un parco eolico.

In **fase di cantiere**, l'impatto è dovuto all'aumento dell'antropizzazione con incremento del disturbo e rumore.

In breve tempo sarà recuperato l'assetto originario, mantenendo intatti i parziali miglioramenti ambientali realizzati.

In considerazione della matrice spiccatamente agricola sulla quale insiste l'area di progetto non si prevedono impatti negativi sulle componenti vegetazionali di pregio.

Per quanto concerne la fauna, gli impatti in fase di esercizio sono riconducibili, essenzialmente, a quelli sull'avifauna e sulla chiropterofauna, più precisamente, al rischio di collisione con gli aerogeneratori.

Infine, per la **fase di esercizio**, in relazione alla fattispecie di impianto è stato valutato l'**impatto potenziale sull'avifauna**, in particolare in ottemperanza a quanto previsto dall'Allegato 5 al Decreto 10 settembre 2010: "Linee guida sulle Energie Rinnovabili", si è valutata l'**analisi delle perturbazioni al flusso idrodinamico indotte dagli aerogeneratori** e la valutazione dell'influenza delle stesse sull'avifauna.

In virtù dell'analisi condotta **si ritiene che l'ubicazione degli aerogeneratori sia tale da non determinare una barriera per l'avifauna.**

Alla luce delle valutazioni precedenti, l'impatto previsto sulla fauna è risultato di entità lieve ma di lunga durata, soprattutto in considerazione del fatto che:

- ❖ le interdistanze (mutue distanze) fra le torri sono tali da assicurare ampi corridoi di volo per l'avifauna e tutto l'impianto non va a costituire una barriera ecologica di rilievo;
- ❖ tutte le torri sono state posizionate su terreni agricoli e non si evincono interazioni con i siti riproduttivi di specie sensibili; la frammentazione di habitat di specie è ipotizzabile medio-bassa per tutte le specie di rilevante interesse conservazionistico
- ❖ il basso numero di giri, con cui ruotano le turbine di nuova generazione che verranno impiegate, consente la buona percezione degli ostacoli mitigando il rischio di collisioni da parte dell'avifauna;
- ❖ sicuramente si registrerà un allontanamento dell'avifauna dal sito eolico, allontanamento temporaneo che man mano verrà recuperato con tempi dipendenti dalla sensibilità delle specie.

Si conclude che tutti gli **impatti sulla componente Ecosistemi sono lievi e di breve durata.**

4.3.3. Suolo, uso del suolo e patrimonio agroalimentare

In **fase di esercizio** gli unici impatti derivanti dalle opere in progetto si concretizzano nella sottrazione per occupazione da parte degli impianti, come già premesso.

In realtà una **tale configurazione non sottrae il suolo, ma ne limita parzialmente la capacità di uso. Viene chiaramente impedita l'attività agricola durante la vita utile dell'impianto, in maniera temporanea e reversibile.**

Il parco eolico produce una sottrazione di suolo agricolo pari a 59.860 mq.



Considerando che, la superficie di suolo destinata a seminativi (SAU) nel territorio comunale di Laterza è pari a circa 12.788 ha (fonte Regione Puglia, Assessorato allo Sviluppo Economico e Innovazione Tecnologica – Risorse Agricole), si è valutata l'incidenza percentuale della sottrazione di suolo seminativo conseguenziale alla realizzazione del parco eolico, pari a circa il 0,047%.

Il periodo di inattività culturale del terreno, durante l'esercizio dell'impianto, permette inoltre di recuperare le caratteristiche di fertilità eventualmente impoverite.

Inoltre, come si è descritto nel paragrafo progettuale, **la viabilità interna verrà realizzata solo con materiali naturali** (pietrisco di cava) che consentono l'infiltrazione e il drenaggio delle acque meteoriche nel sottosuolo, pertanto non sarà ridotta la permeabilità del suolo.

Infine, alla dismissione dell'impianto, l'eliminazione della piazzola definitiva e della viabilità di accesso garantiscono l'immediato ritorno alle condizioni ante opeam del terreno.

Il terreno di scavo per ricavare la trincea di alloggiamento dei cavidotti interni verrà in larga parte riutilizzato per il riempimento dello scavo, e la parte restante verrà distribuita sulla traccia dello scavo e livellata per raccordarsi alla morfologia del terreno.

4.3.4. Geologia e acque

In **fase di cantiere**, le intersezioni del cavidotto con il reticolo, laddove necessario, saranno risolte con tecniche in grado di non permettere l'alterazione dei deflussi superficiali nonché degli eventuali scorrimenti in subalvea.

I principali rischi per le acque sotterranee connessi alle attività di cantiere invece sono legati alla possibilità dell'ingresso nelle falde acquifere di sostanze inquinanti, con conseguenze per gli impieghi ad uso idropotabile delle stesse e per l'equilibrio degli ecosistemi.

Il progetto, in oggetto, ha interferenze con alcune **aste superficiali**; lo studio idraulico a supporto del presente progetto ha dimostrato come tali interferenze siano superabili con idonee scelte progettuali di attraversamento degli stessi.

Nello studio idraulico (All. PR06) sono state individuate n.31 interferenze tra il reticolo e le opere in progetto che prevedono il posizionamento del cavidotto e la realizzazione di alcune strade di accesso alle turbine. La numerazione adottata è crescente dalla stazione utente all'ultima turbina, dal n.1 al n.29; le sole intersezioni indicate con 11.1, 11.2 e 11.3 sono state individuate solo sull'IGM, mentre tutte le altre sono state individuate sia sull'IGM che sul reticolo ufficiale.

Lungo la maggior parte del suo tracciato il cavidotto è stato posizionato su sede stradale esistente prevedendo scavo e rinterro in loco.

- Le interferenze denominate ATTR. 22, 26 e 29 individuano le intersezioni tra il reticolo ed i tratti di strade di progetto lungo le quali è posizionato il cavidotto;
- Le interferenze denominate Attr.23, 24, 25 e 28 individuano le intersezioni tra il cavidotto ed il reticolo su aree non irrigue di seminativi semplici;
- Le restanti interferenze individuano le intersezioni tra il cavidotto ed il reticolo che avvengono su strade esistenti.

4.3.5. Atmosfera: Aria e Clima

Il principale impatto, in **fase di cantiere**, è dato dall'emissione di polveri a seguito della movimentazione di materiale da scavo.

Nonostante la difficoltà di stima legata a diversi parametri quali ad esempio la frequenza e la successione delle diverse operazioni, le condizioni atmosferiche o la natura dei materiali e dei terreni rimossi, è stata comunque effettuata una valutazione dell'area d'influenza che in fase di cantiere sarà coinvolta sia direttamente (a causa delle attività lavorative e dalla presenza di macchinari, materiali ed operai), che indirettamente dalla diffusione delle polveri e dei gas di scarico.

Per ottenere la distanza di caduta delle polveri lungo il percorso che gli automezzi seguono per e dal cantiere, è stata considerata **l'ipotesi di possibile perdita di residui dai mezzi in itinere; se l'altezza iniziale delle particelle è di 3 metri dal suolo (altezza di un cassone), il punto di caduta si troverà a circa 47 metri (arrotondato a 50m) di distanza lungo l'asse della direzione del vento** (densità della particella pari a $1,5 \text{ g/cm}^3$), oppure a circa 28 m (densità della particella pari a $2,5 \text{ g/cm}^3$).

Quindi si può considerare come area influenzata dalle sole polveri, a vantaggio di sicurezza trascurando la direzione prevalente del vento, una **fascia di 50 m lungo il perimetro dell'area del cantiere** e di un'area di 45 m a cavallo dell'asse del tracciato percorso dagli automezzi.

Alla luce di quanto esposto, pur considerando cautelativamente **il buffer sopra citato, l'area di influenza delle particelle non interessa alcun punto sensibile, ma solo terreni agricoli.**

Dallo studio delle aree di possibile influenza del particolato polvuroso si evince che non ci sono impatti rilevanti rispetto ai ricettori presenti sul territorio circostante, ed è possibile evidenziare che:



- ❖ **le emissioni diffuse di polveri sono abbondantemente sotto la soglia normativa dei 5 mg/m³ (ai sensi del D.Lgs. 155/2010);**
- ❖ **la concentrazione di particelle è minima già ad una distanza di 50 m (dove, in condizione di vento normale, si ipotizza cada sul terreno);**
- ❖ **i ricettori sensibili presenti sulle aree circostanti sono a distanza di sicurezza dalle aree di produzione delle polveri;**

In nessun caso l'area di possibile influenza delle polveri di cantiere contiene ricettori.

Nell'allegato PR21_ ANALISI RICETTORI, sono stati classificati tutti i ricettori presenti nell'area buffer di 2000 m dalle turbine.

Per concludere, l'impatto potenziale durante la **fase di cantiere** dovuto all'emissioni di polveri è risultato **trascurabile e di breve durata**.

Come descritto nei paragrafi precedenti, le attività di realizzazione dell'intervento implicano mezzi in entrata ed in uscita dal cantiere.

In **fase di esercizio**, il parco eolico non produce emissioni in atmosfera, le uniche potrebbero essere riferite ai veicoli dei manutentori dello stesso, per cui tale impatto può ritenersi nullo.

Invece è importante evidenziare che è spesso attribuito agli impianti eolici l'influenza sui venti e, di conseguenza, sul clima.

Le grandi pale che, installate in gran numero, costituiscono gli impianti influirebbero infatti sulla circolazione atmosferica, alterando quindi il clima delle regioni in cui si trovano.

4.3.6. Sistema paesaggistico: Paesaggio, Patrimonio culturale e Beni materiali

Le attività di costruzione dell'impianto eolico (**fase di cantiere**) produrranno un **lieve impatto sulla componente paesaggio**, in quanto rappresentano una fase transitoria prima della vera e propria modifica paesaggistica che invece avverrà nella fase successiva, di esercizio.

Sicuramente la alterazione della visuale paesaggistica in questa fase risulterà essere **temporanea**, con una fase di passaggio graduale ad una panoramica in cui predominante sarà la presenza delle torri.

I principali impatti che un parco eolico apporta al paesaggio, sono legati alla sua presenza fisica in **fase di esercizio**.

Applicazione della metodologia al caso in esame

Per l'applicazione della metodologia su descritta che condurrà alla stima dell'impatto paesaggistico/visivo all'impianto eolico in esame, la prima considerazione riguarda la scelta dei punti di osservazione.

La normativa di settore considera le componenti visivo percettive utili ad una valutazione dell'impatto visivo (anche cumulativo): *i fondali paesaggistici, le matrici del paesaggio, i punti panoramici, i fulcri visivi naturali ed antropici, le strade panoramiche, le strade di interesse paesaggistico.*

L'individuazione dei punti sensibili (segnalazioni archeologiche, segnalazioni architettoniche, tratturi, aree naturalistiche vincolate, belvedere, strade a valenza panoramica) dai quali effettuare l'analisi dell'inserimento paesaggistico dell'opera è stata determinata considerando un'area pari a 50 volte l'altezza complessiva della turbina, ovvero un raggio di 10.000 m da ciascuna turbina.

Pertanto all'interno delle aree contermini sono individuati i seguenti Punti di Vista Sensibili:

- ❖ Punto 01 – SS7 - Strada a Valenza paesaggistica, Laterza;
- ❖ Punto 02 – MASSERIA ALBERONE (MSE46910) Segnalazione Architettonica, LATERZA;
- ❖ Punto 03 – JAZZO ANNARELLA, Segnalazione Architettonica, LATERZA;
- ❖ Punto 04 – SP22 - Regio Tratturo Melfi Castellaneta N.21, STAZIONE DI PORTA-MASSERIA CON CHIESETTA (ARK0258), Vincolo_Architettonico, SANTERAMO IN COLLE;
- ❖ Punto 05 – MASSERIA CHIANCONE (MSE46908), Segnalazione Architettonica, LATERZA;
- ❖ Punto 06 – Strada Contrada Frà Gennaro - Vincolo Archeologico Fragnano (ARC0110), LATERZA;
- ❖ Punto 07 – Regio Tratturo Melfi Castellaneta N.21, MASSERIA TANGORRA (MSE46928), Segnalazione Architettonica, LATERZA;
- ❖ Punto 08 – SS7 ad ovest Impianto – Strada a Valenza paesaggistica, Laterza;
- ❖ Punto 09 - SS7 ad est Impianto – Strada a Valenza paesaggistica, Laterza
- ❖ Punto 10 – SS7 – Strada a Valenza paesaggistica, Laterza;
- ❖ Punto 11 – SP22 – Strada a Valenza paesaggistica, Laterza;
- ❖ Punto 12 – SP19 – MASSERIA PIETRO TUCCI (MSE46901) Segnalazione Architettonica, Strada a Valenza paesaggistica, Laterza;
- ❖ Punto 13 – PEDALI DI SERRA MORSARA Segnalazione Archeologica, SANTERAMO IN COLLE
- ❖ Punto 14 – MASSERIA A IESCE, Vincolo Archeologico, (ARC0529), SP41 - Regio Tratturo Melfi Castellaneta, ALTAMURA;
- ❖ Punto 15 – SP41 - Regio Tratturo Melfi Castellaneta N21, via Appia (SP22TA), Pisciuolo (ARC0506) Vincolo Archeologico, ALTAMURA;
- ❖ Punto 16 – SP20 Regio Tratturo Melfi Castellaneta N.21, LATERZA;
- ❖ Punto 17 – Belvedere Sassi di Matera;
- ❖ Punto 18 – SP19 Regio Trattarello Santeramo Laterza N72, Strada a Valenza paesaggistica, Matera;
- ❖ Punto 19 – via Matrice, Ginosa;
- ❖ Punto 20 – SP15, BP Bosco – Gioia del Colle;

- ❖ Punto 21 – SP236 - Strada Panoramica, MASSERIA IACOVIELLO, Segnalazione Architettonica - SANTERAMO IN COLLE;
- ❖ Punto 22 – SP128 - Strada a Valenza paesaggistica, Laterza.

Pertanto, l'impatto sul paesaggio è complessivamente pari ai seguenti valori.

	PUNTI BERSAGLIO	Valore del paesaggio VP	Visibilità dell'impianto VI	Impatto sul paesaggio IP	Impatto Paesaggistico
1	SP 17 - Regio Tratturello Santeramo Laterza, N 72	6,5	2,43	16	Alto
2	MASSERIA ALBERONE (MSE46910)	6,5	2,42	16	Alto
3	JAZZO ANNARELLA	6,5	3,28	21	Alto
4	SP22 - Regio Tratturo Melfi Castellaneta N.21, STAZIONE DI PORTA-MASSERIA CON CHIESETTA (ARK0258)	6,5	2,90	19	Alto
5	MASSERIA CHIANCONE (MSE46908)	6,5	4,46	29	Alto
6	MASSERIA PUGLIESE (MSE46907)	6,5	2,17	14	Alto
7	Regio Tratturo Melfi Castellaneta N.21 MASSERIA TANGORRA (MSE46928)	6,5	2,02	13	Alto
8	SS7 sud ovest Impianto – Strada a Valenza paesaggistica	6,5	3,25	21	Alto
9	SS7 sud est Impianto – Strada a Valenza paesaggistica	6,5	4,01	26	Alto
10	SS7 – Strada a Valenza paesaggistica	6,5	2,60	17	Alto
11	SP22 – Strada a Valenza paesaggistica	6,5	0,74	5	Medio basso
12	SP19 – MASSERIA PIETRO TUCCI (MSE46901), Strada a Valenza paesaggistica	6,5	0,84	5	Medio basso
13	PEDALI DI SERRA MORSARA Segnalazione Archeologica	6,5	0,63	4	Medio basso
14	MASSERIA A IESCE, Vincolo Archeologico, (ARC0529), SP41 - Regio Tratturo Melfi Castellaneta	6,5	0,36	2	Basso
15	SP41 - Regio Tratturo Melfi Castellaneta N21, via Appia (SP22TA), Pisciulo (ARC0506) Vincolo Archeologico	6,5	2,32	15	Alto
16	SP20 Regio Tratturo Melfi Castellaneta N.21	6,5	1,81	12	Alto
17	Belvedere Sassi di Matera	6,5	0,31	2	Basso
18	SP19 Regio Tratturello Santeramo Laterza N72, Strada a Valenza paesaggistica	6,5	0,61	4	Medio basso
19	via Matrice, Ginosa	6,5	0,31	2	Basso
20	SP15, BP Bosco – Gioia del Colle	6,5	0,44	3	Medio basso
21	SP236 - Strada Panoramica, MASSERIA IACOVIELLO, Segnalazione Architettonica	6,5	0,50	3	Medio basso
22	SP128 - Strada a Valenza paesaggistica	6,5	2,23	14	Alto

da cui si può affermare che **l'impatto visivo prodotto dall'impianto eolico oggetto della presente relazione è da considerarsi alto in prossimità delle turbine e da medio basso a basso, nell'area vasta di interesse.**

Intervisibilità

In ragione di quanto detto fino ad ora, al fine di poter meglio analizzare l'impatto visivo che il parco eolico in esame produce sull'ambiente circostante, ed a recepimento degli indirizzi applicativi per la valutazione degli impatti ambientali di impianti di produzione di energia da fonti rinnovabili, è stata elaborata una **carta di intervisibilità**. Nel caso esaminato quindi, **l'area di indagine sarà pari a 50 volte l'altezza complessiva della turbina, ovvero 10000 m.**

Nella mappa di seguito riportata è individuata la **visibilità teorica** di ciascuna turbina all'interno dell'area di indagine: dall'analisi della mappa si evince che ciascuna turbina **non è sempre visibile all'interno dell'area esaminata**, fenomeno dovuto all'andamento orografico dell'area in esame.





Figura 4-2: Mappa di intervisibilità teorica

Quindi anche dove è considerata visibile, potrebbe vedersi realmente solo una porzione delle turbine ed, addirittura, in alcuni punti di osservazione potrebbe risultare non visibile in seguito alla presenza di elementi schermanti naturali o antropici.

4.3.7. Agenti Fisici

4.3.7.1. Rumore e Vibrazioni.

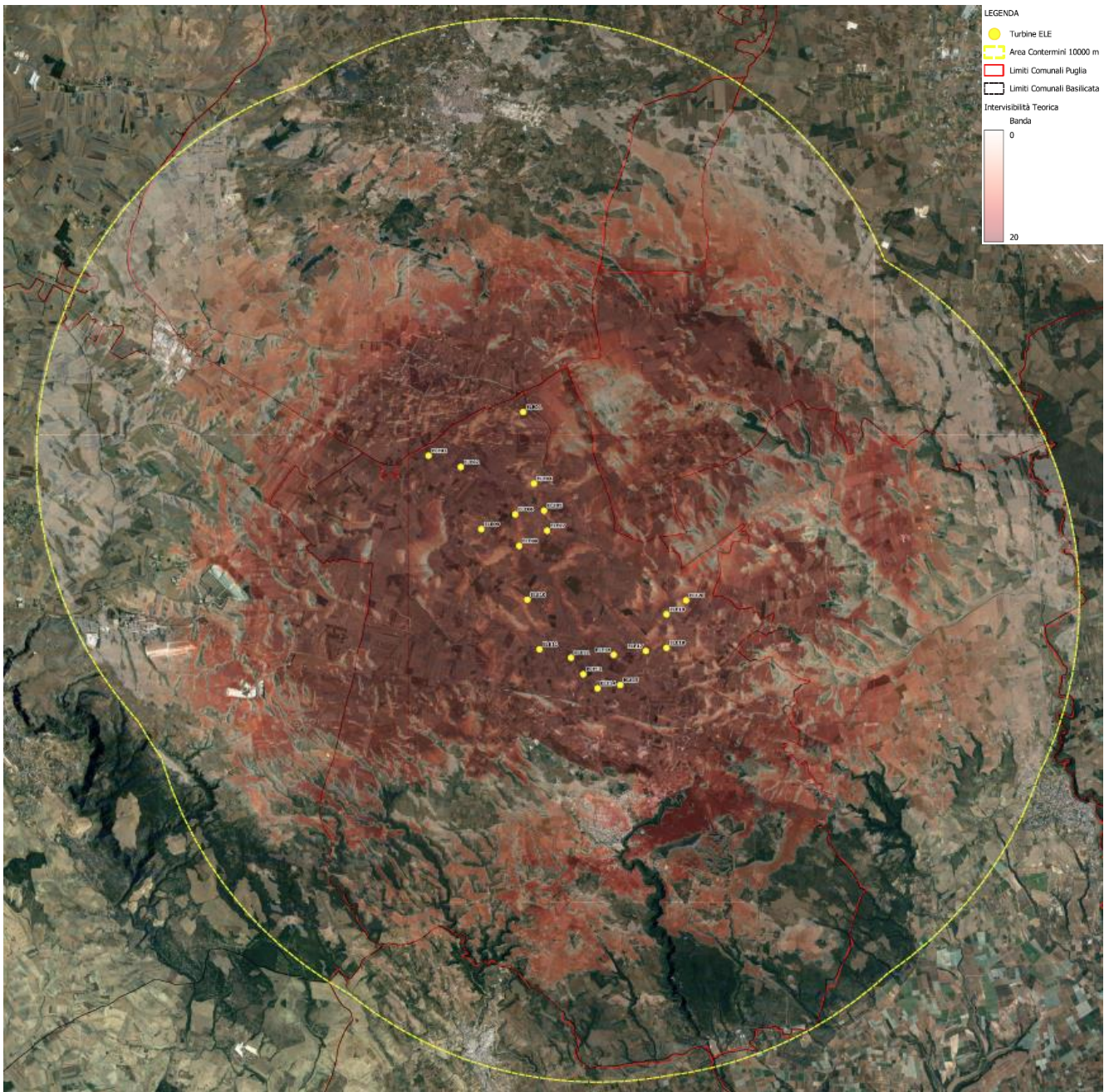
Come illustrato nella *Studio previsionale di impatto acustico* le emissioni sonore previste dalle turbine in fase di esercizio consentono di affermare che i livelli di pressione sonora imposti dalla normativa sono ampiamente rispettati.

Nel caso di specie è stato elaborato il sopra citato PR18 *Studio previsionale di Impatto Acustico*, al quale si rimanda, che ha determinato che:

FASE DI ESERCIZIO

- l'impatto acustico generato dagli aerogeneratori sarà tale da rispettare i limiti imposti dalla normativa, per il periodo diurno e notturno, sia per i livelli di emissione sia per quelli di immissione in cui si è ipotizzato cautelativamente saranno inseriti i territori agricoli del comune di Laterza;
- relativamente al criterio differenziale, le immissioni di rumore ambientale all'interno dei ricettori considerati, generate dalla presenza degli aerogeneratori in progetto, ricadono, ai sensi dell'art. 4, comma 2 del DPCM 14/11/97, nella non applicabilità del criterio, in quanto inferiori ai livelli per i quali ogni effetto del rumore è da ritenersi trascurabile;
- il traffico indotto dalla fase di esercizio non risulta tale da determinare incrementi di rumorosità sul clima sonoro attualmente presente.

FASE DI CANTIERE

- l'impatto acustico generato dalle fasi di cantiere di realizzazione del parco eolico, anche nell'ipotesi cautelativa di operatività contemporanea per la costruzione di tutte le torri, sarà tale da rispettare i limiti imposti dalla normativa, per il periodo diurno, sia per i livelli di emissione sia per quelli di immissione in cui si è ipotizzato cautelativamente sarà inserito il territorio agricolo del comune di Laterza;
- relativamente al criterio differenziale, le immissioni di rumore ambientale all'interno dei ricettori considerati, generate dalla presenza degli aerogeneratori in progetto, ricadono, ai sensi dell'art. 4, comma 2 del DPCM 14/11/97, nella non applicabilità del criterio, in quanto inferiori ai livelli per i quali ogni effetto del rumore è da ritenersi trascurabile;
- il traffico indotto dalla fase di cantiere non risulta tale da determinare incrementi di rumorosità sul clima sonoro attualmente presente.

4.3.7.2. Campi elettromagnetici.

Durante la fase di esercizio, il **cavidotto interrato** sotto strada esistente, non produce impatti sull'atmosfera, l'unica valutazione riguarda gli eventuali impatti da campi elettromagnetici sulla salute pubblica.

Nell'elaborato PR16 Relazione tecnica specialistica (alla quale si rimanda per maggiori approfondimenti), è stata calcolata, per i cavidotti interrati che si estendono dalle turbine alla sottostazione utente, in corrispondenza del valore massimo della corrente, cioè quando tutti gli aerogeneratori sono alla massima produzione si supererebbe anche la soglia di attenzione (SAE) dei limiti sul percorso del cavidotto, per una fascia di circa 2,63 m a destra e sinistra dell'asse dello stesso, senza considerare gli effetti attenuativi indicati e trascurati per cautela.

Il tracciato del cavidotto interessa una viabilità esistente, con scarsi livelli di traffico e sovrapponendo la fascia di rispetto al percorso della canalizzazione interrata da realizzarsi dal campo eolico alla sottostazione utente non sono stati individuati recettori sensibili all'interno della fascia stessa.

5. MISURE DI MITIGAZIONE E COMPENSAZIONE

5.1. Popolazione e salute umana

Di grande importanza risulta la fase di mitigazione degli impatti provocati sulla componente aria, anche se temporaneamente, durante i lavori, vista l'interdipendenza di tale componente con tutte le altre, compresa la vegetazione, il suolo, ecc.

Per tale motivo, al fine di minimizzare il più possibile gli impatti, si opererà in maniera tale da:

- adottare un opportuno sistema di gestione nel cantiere di lavoro prestando attenzione a ridurre l'inquinamento di tipo pulviscolare;
- utilizzare cave/discariche presenti nel territorio limitrofo, al fine di ridurre il traffico veicolare;
- bagnare le piste per mezzo degli idranti per limitare il propagarsi delle polveri nell'aria nella fase di cantiere;
- utilizzare macchinari omologati e rispondenti alle normative vigenti;
- ricoprire con teli eventuali cumuli di terra depositati ed utilizzare autocarri dotati di cassoni chiusi o comunque muniti di teloni di protezione onde evitare la dispersione di pulviscolo nell'atmosfera;
- ripristinare tempestivamente il manto vegetale a lavori ultimati, mantenendone costante la manutenzione.

Tutti gli accorgimenti suddetti, verranno attuati anche per la fase di dismissione.

Ricadute socio-economiche

I costi esterni, o esternalità, nella produzione d'energia elettrica sono quei costi che non rientrano nel prezzo di mercato e non ricadono sui produttori e sui consumatori, ma sono globalmente imposti alla società.

Essi comprendono tutti i danni procurati all'ambiente, sia naturale, sia costruito, ed alla salute dell'uomo durante l'intero ciclo di uno specifico combustibile e della relativa tecnologia (dall'acquisizione della risorsa, alla realizzazione ed esercizio degli impianti fino alla dismissione degli stessi).

Si stima che, complessivamente, i costi esterni, non inclusi nelle tariffe del kWh a carico dei consumatori e, quindi, sostenuti dalla società nel suo complesso, rappresentino circa il 2% del prodotto interno lordo dell'UE.

Il consumo energetico, oggi basato principalmente sui combustibili fossili, è responsabile diretto delle emissioni inquinanti: CO, CO₂, SO_x, NO_x, CH₄, idrocarburi composti volatili e particolati vari.

Si deduce, quindi, che un impianto eolico produce notevoli benefici ambientali, evitando sia ragguardevoli quantità di consumo di materia prima rispetto ad un analogo impianto alimentato con una risorsa tradizionale, sia di emissioni nocive in atmosfera.

Con la realizzazione dell'impianto in oggetto della potenza di picco di circa 132 MW, si intende conseguire un significativo contributo energetico in ambito di produzione di energia elettrica, mediante il ricorso alla fonte energetica rinnovabile rappresentata dal Vento.

Il ricorso a tale tecnologia nasce dall'esigenza di coniugare:

- la compatibilità con esigenze di tutela ambientale;
- un risparmio di combustibile fossile;
- una produzione di energia elettrica senza emissioni di sostanze inquinanti.

Tutela dell'ambiente

La promozione e la realizzazione di centrali di produzione elettrica da fonti rinnovabili trovano come primo contributo sociale da considerare quello della tutela dell'ambiente che si ripercuote a beneficio della salute dell'uomo.

Il contributo ambientale conseguente dalla promozione dell'intervento in questione si può definire secondo due parametri principali:

- Risparmio di combustibile;
- Emissioni evitate in atmosfera di sostanze nocive.

Ad oggi, la produzione di energia elettrica è per la quasi totalità proveniente da impianti termoelettrici che utilizzano combustibili sostanzialmente di origine fossile. Considerando l'impianto di LATERZA 2, l'energia stimata come produzione del primo anno e successivi risulta essere di circa 304.590 MWh possiamo considerare quanto segue in termini di attenzione per l'ambiente per il tempo di vita dell'impianto minimo di 20 anni.

Risparmio di combustibile

Un utile indicatore per definire il risparmio di combustibile derivante dall'utilizzo di fonti energetiche rinnovabili è il fattore di conversione dell'energia elettrica in energia primaria [TEP/MWh].

Questo coefficiente individua le T.E.P. (Tonnellate Equivalenti di Petrolio) necessarie per la realizzazione di 1 MWh di energia, ovvero le TEP risparmiate con l'adozione di tecnologie eoliche per la produzione di energia elettrica.

Dato il parametro dell'energia prodotta indicata nella premessa del paragrafo, il contributo al risparmio di combustibile relativo all'impianto eolico di Laterza 2 può essere valorizzato secondo la seguente tabella:

Emissioni evitate in atmosfera di sostanze nocive

L'impianto eolico consente la riduzione di emissioni in atmosfera delle sostanze che hanno effetto inquinante e di quelle che contribuiscono all'effetto serra.

Dato il parametro dell'energia prodotta indicata nella premessa del paragrafo, il contributo alle emissioni evitate in atmosfera di sostanze nocive, relativo all'impianto eolico di Laterza 2 può essere valorizzato secondo la seguente tabella:



Emissioni evitate in atmosfera di	CO2	SO2	NOX	Polveri
Emissioni specifiche in atmosfera (g/k Wh)	474	0,373	0,427	0,014
Emissioni evitate in un anno (kg)	144.375.660	113.612	1130.059	4.264
Emissioni evitate in 20 anni (kg)	2.887.513.200	2.272.241	2.601.198	85.285

Fonte dati: Rapporto ambientale ENEL

È stata considerata a vantaggio di sicurezza una durata di gestione di 20 anni, che rappresenta certamente una durata minima, ma tali impianti, che hanno incentivi ormai molto vicini alla *grid parity* (visti i ribassi da fare nelle aste), avranno di sicuro un periodo gestionale di almeno 30 anni, durata compatibile con la tecnologia attuale di costruzione delle turbine eoliche.

Ricadute Occupazionali ed Economiche

Oltre ai benefici di carattere ambientale per cui la realizzazione dell'impianto comporta un forte contributo, l'iniziativa della realizzazione dell'impianto eolico LATERZA 2 ha una importante ripercussione a livello occupazionale ed economico considerando tutte le fasi, dalle fasi preliminari di individuazione delle aree a quelle legate all'ottenimento delle autorizzazioni, dalla fase di realizzazione, a quelle di esercizio e manutenzione durante tutti gli anni di produzione della centrale elettrica.

In particolare, i benefici occupazionali ed economici sono riassumibili in:

- realizzazione dei lavori di costruzione delle turbine con il coinvolgimento certo di imprese locali, soprattutto per le opere civili e di movimento terra, quindi con importanti ricadute occupazionali, per tutta la durata dei 30 anni di gestione (per le opere di manutenzione dopo la installazione);
- coinvolgimento di un indotto locale per esigenze di vitto e alloggio per le squadre specializzate di tecnici esterni, che si rendono necessari per la installazione delle turbine, e per tutta la durata dei 30 anni di gestione (per gli interventi di manutenzione dopo la installazione);
- indennizzo ai proprietari dei suoli agricoli che avrebbero un giusto ristoro per la concessione di una residua porzione dei propri suoli, proseguendo allo stesso tempo e senza problemi le attività agricole locali, per tutta la durata dei 30 anni di gestione ;



- indennizzo in termini di contribuzioni comunali come la tassa IMU connessa alle aree di sedime degli aerogeneratori, per tutta la durata dei 30 anni di gestione;
- ristori economici comunali in termini di misure di compensazione conseguenti alla installazione dell'impianto su suolo locale, per tutta la durata dei 30 anni di gestione;
- introiti alle ditte locali connesse alla gestione e manutenzione dell'impianto (ad esempio, istituti di vigilanza, fornitori di materiale elettrico, ecc.).

Provando ad ipotizzare l'occupazione connessa alla realizzazione dell'impianto in termini di unità lavorative, secondo i parametri riportati dalle analisi di mercato redatte dal Gestore dei Servizi Energetici, possiamo assumere i seguenti parametri sintetici relativi alla fase di Realizzazione e alla fase di Esercizio e manutenzione (O&M):

- Realizzazione - Unità lavorative annue (dirette e indirette): 11 ULA/MW
- O&M – Unità lavorative annue (dirette e indirette): 0.6 ULA/MW

Nello specifico l'impianto LATERZA 2 di 132 MW contribuirà alla creazione delle seguenti unità lavorative annue:

- Realizzazione: 1452 ULA
- O&M: 80 ULA

• Il periodo di realizzazione dell'impianto è stimato essere di circa 16 mesi dall'inizio dei lavori alla entrata in esercizio dell'impianto. Considerando che la fase di progettazione esecutiva si avvierà quattro mesi prima dell'apertura del cantiere possiamo considerare 14 mesi come durata effettiva delle attività lavorative (senza considerare la attività di progettazione già svolta per la presentazione del presente progetto che ha richiesto circa 4 mesi di attività ed altre unità lavorative).

Dal punto di vista delle **Ricadute Economiche**, il mercato delle rinnovabili conosce una fase ormai matura ed è quindi facile reperire sul territorio competenze qualificate il cui contributo è sicuramente da considerare come una risorsa per la realizzazione dell'iniziativa in questione, dalla fase di sviluppo progettuale ed autorizzativo fino a quella di esercizio e manutenzione.

Oltre al contributo specialistico e qualificato, le competenze locali giocano un ruolo importante sotto l'aspetto logistico. La seguente tabella descrive le percentuali attese del contributo locale, a seconda delle macro attività della fase operativa dell'iniziativa:



In linea generale il principale apporto locale nella fase di realizzazione è rappresentato dalle attività legate alle opere civili ed elettriche che rappresentano approssimativamente il 15-20% del totale dell'investimento.

5.2. Biodiversità

Come interventi di mitigazione, da realizzarsi allo scopo di favorire l'inserimento ambientale dell'impianto eolico e ridurre gli impatti negativi sugli ecosistemi naturali a valori accettabili, verranno messi in atto i seguenti accorgimenti:

- verrà ripristinata il più possibile la vegetazione eliminata durante la fase di cantiere per esigenze lavorative;
- verranno restituite le aree, quali piste, stoccaggio materiali etc., impiegate nella fase di cantiere e non più utili nella fase di esercizio;
- verrà impiegato ogni accorgimento utile a contenere la dispersione di polveri in fase di cantiere, come descritto nella componente atmosfera;
- verrà limitata al minimo la attività di cantiere nel periodo riproduttivo delle specie animali.

Concludendo le tipologie costruttive saranno tali da garantire la veicolazione della piccola fauna nonché la piena funzionalità ambientale del territorio circostante.

In fase di redazione esecutiva del parco eolico in oggetto ed in accordo con i vari enti gestori delle aree boscate dell'area vasta interessata dall'intervento si individueranno le tipologie costruttive e la loro giusta collocazione.

Si propone, all'interno delle aree IBA, a sud e a nord rispetto alle turbine, l'installazione di Carnai che rappresentano un mezzo molto valido per il sostegno delle popolazioni di uccelli necrofagi, ampiamente utilizzato in tutto il mondo.

In abbinamento alle attività di monitoraggio in fase di esercizio da attuare attraverso la presenza di un operatore nei periodi e con la frequenza su indicata, si è previsto un sistema di rilevamento costante.

Dopo aver analizzato in dettaglio l'area di indagine, si intende utilizzare un sistema **integrato di monitoraggio ambientale e telerilevamento per il territorio circostante attraverso il loro rilevamento automatico**. Sono stati individuati due punti strategici per tale monitoraggio (Rif.

Immagine seguente), il primo (C1) posto nell'area a nord dell'impianto (prossimo alla ELE01), il secondo (C2) posto a sud a ridosso (prossimo alle ELE13).

Il sistema è in grado di Monitorare in continuo l'area visivamente, grazie all'utilizzo di telecamere ad alto fattore di zoom comandabili anche da remoto.

Il sistema di monitoraggio adopera un'architettura di telecomunicazione che utilizza una rete radio UHF dedicata e un sistema GPRS/UMTS, ed è composto da:

- ❖ n.1 centro operativo con software per la gestione, il controllo remoto e la raccolta di immagini e scansioni provenienti dalle postazioni a campo. Il fulcro del sistema di allertamento è il software CAE web-based Fi.De.Sys2 (Fire Detection System);
- ❖ n.1 telecamera dome (a cupola);
- ❖ n.1 sistema di sicurezza e videosorveglianza.

Quindi, le misure di compensazione offerte, permettono al parco eolico in oggetto, di fornire un triplice servizio, quello di sostenere le popolazioni di uccelli presenti nell'area vasta e quello di fornire una opportunità di osservazione della fauna alla comunità locale e turistica e quello di monitoraggio in continuo dell'area vasta di impianto.

5.3. Suolo, uso del suolo e patrimonio agroalimentare

Le opere di mitigazione relative agli impatti provocati sulla componente suolo e patrimonio agroalimentare, coincidono per la maggior parte con le scelte progettuali effettuate.

Inoltre il Proponente si impegna:

- a ripristinare le aree di terreno temporaneamente utilizzate in fase di cantiere per una loro restituzione alla utilizzazione agricola, laddove possibile;
- interrimento dei cavidotti e degli elettrodotti lungo le strade esistenti in modo da non occupare suolo agricolo o con altra destinazione;
- ripristino dello stato dei luoghi dopo la posa in opera della rete elettrica interrata;
- utilizzo di tecniche di ingegneria naturalistica per la realizzazione delle cunette di scolo ed i muretti di contenimento eventuali.

5.4. Geologia ed acque

Come evidenziato né le attività di cantiere né l'attività in esercizio rappresentano aspetti critici a carico della componente acqua sia in termini di consumo, sia in termini di alterazione della qualità a causa di scarichi diretti in falda.

In **fase di cantiere**, se ritenuto opportuno, verrà predisposto un sistema di regimazione e captazione delle acque meteoriche per evitare il dilavamento delle aree di lavoro da parte di acque superficiali provenienti da monte.

Quindi verrà evitato lo scarico sul suolo di acque contenenti oli e/o grassi rilasciati dai mezzi oppure contaminate dai cementi durante le operazioni di getto delle fondazioni.

Infine verranno garantite adeguate condizioni di sicurezza durante la permanenza dei cantieri, in modo che i lavori si svolgano senza creare, neppure temporaneamente, un ostacolo significativo al regolare deflusso delle acque.

In **fase di esercizio**, avendo verificato le intersezioni che il tracciato del cavidotto interrato ha con alcune aste di corsi d'acqua, è stato redatto un idoneo studio idraulico che ne ha verificato la fattibilità di tali attraversamenti. Sono state individuate e classificate le intersezioni e ne è stata trovata la migliore soluzione progettuale per l'attraversamento senza causare interferenze con la componente idrologia superficiale.

5.4.1. Attraversamenti Idraulici

Nello studio idraulico, stralci immagini precedenti, (elaborato PR06_Studio di compatibilità idraulica e idrologica) sono state studiate ed individuate le aree inondabili a ridosso dei reticoli idrografici presenti nell'area e si è verificato la non interferenza e la compatibilità degli interventi proposti.

5.5. Atmosfera: Aria e Clima

Al fine di diminuire gli impatti sia in fase di cantiere che in fase di dismissione, si adotteranno le seguenti misure di mitigazione:

- *Inumidimento dei materiali polverulenti*: con tale accorgimento si eviterà di innalzare le polveri e di arrecare il minimo alla salute dell'uomo. Si effettuerà la bagnatura delle piste sterrate e dei cumuli di terra stoccati temporaneamente, si utilizzeranno eventualmente barriere antipolvere provvisorie e si utilizzeranno automezzi dotati di cassoni chiusi o coperti per il trasporto e la movimentazione delle terre.

- *Corretta gestione dell'accumulo materiali:* i materiali verranno depositati in cataste, pile, mucchi in modo razionale e tale da evitare crolli e cedimenti con conseguenti innalzamenti polverulenti. Inoltre la pulizia e l'ordine del cantiere sarà particolarmente curata, per evitare diffusioni verso l'esterno.
- *Corretta gestione del traffico veicolare.*

5.6. Sistema paesaggistico: Paesaggio, Patrimonio culturale e Beni materiali

Le prime misure di contenimento degli impatti sul paesaggio sono state adottate già in fase di progettazione dell'impianto; il sito di localizzazione è stato suggerito infatti, proprio dalle condizioni ottimali, quali l'assenza di insediamenti residenziali, sostanziale coerenza con i criteri di inserimento, dall'assenza di elementi di interesse sottoposti a tutela, in ragione delle autorizzazioni già ottenute in passato.

Le principali misure di mitigazione adottate al fine di limitare l'impatto visivo sul paesaggio sono elencate di seguito:

- scelta dell'ubicazione della centrale in un sito pianeggiante e ad uso agricolo;
- disposizione delle torri in modo da evitare "l'effetto selva";
- scelti percorsi già esistenti così da assecondare la geometria del territorio;
- viabilità di servizio resa transitabile solo con materiali drenanti naturali;
- assenza di cabine di trasformazione alla base del palo in modo da evitare zone cementate e favorire la crescita di piante erbacee autoctone;
- non essendoci controindicazioni di carattere archeologico le linee elettriche di collegamento alla RTN verranno interrate in modo da favorire la percezione del parco eolico come unità del paesaggio circostante;
- colorazione degli aerogeneratori con gradazione cromatica selezionata tra quella presente nel contesto, con particolare riferimento a quella tipica del posto.

Tralasciando le specie arboree di una certa altezza, presenti sporadicamente lungo il percorso, l'osservatore sul piano stradale troverà lungo il versante esposto verso l'impianto una schermatura naturale costituita da alberi e/o arbusti di circa 1-3m distanti circa 5 metri dal viaggiatore.

5.1. Agenti fisici

Allo scopo di minimizzare l'impatto acustico durante la fase di realizzazione del parco eolico verranno adottati molteplici accorgimenti tra i quali i più significativi sono:

- utilizzare solo macchine provviste di silenziatori a norma di legge per contenere il rumore;
- minimizzare i tempi di stazionamento "a motore acceso", durante le attività di carico e scarico dei materiali (inerti, ecc), attraverso una efficiente gestione logistica dei conferimenti, sia in entrata che in uscita;
- le attività più rumorose saranno gestite in modo da essere concentrate per un periodo limitato di tempo.

L'interramento sotto strada esistente del cavidotto MT, come ampiamente descritto nei paragrafi precedenti, abbatte i potenziali impatti elettromagnetici.

6. STUDIO DEGLI IMPATTI CUMULATIVI

Per la valutazione degli impatti cumulativi, si è fatto riferimento al D.M. 10-9-2010, secondo cui occorre tenere in considerazione la compresenza di più impianti.

Per la valutazione degli impatti cumulativi, la DGR 2122 suggerisce di considerare la compresenza di impianti eolici (Criterio C) nonché la compresenza di eolici e fotovoltaici al suolo (Criterio B), in esercizio, per i quali è stata già rilasciata l'autorizzazione unica, ovvero si è conclusa una delle procedure abilitative semplificate previste dalla norma vigente, per i quali procedimenti detti siano ancora in corso, in stretta relazione territoriale ed ambientale con il singolo impianto oggetto di valutazione.

Sia le direttive del D.M. 10-9-2010 che gli Indirizzi della Regione Puglia per la compresenza di più impianti indicano di considerare gli impianti esistenti, autorizzati ed in fase di autorizzazione (cfr. allegato grafico TAV 15.2).

Quindi, allo scopo di monitorare gli impianti da considerare in una valutazione cumulativa, sono state effettuate indagini in sito. Inoltre per registrare la eventuale presenza di impianti esistenti in costruzione, autorizzati ed in fase di autorizzazione, sono state ricercate sul BURB eventuali determinazioni di Autorizzazione Unica rilasciate per nuovi impianti e sono state ricercate le istanze

presentate di cui si è data evidenza attraverso le forme di pubblicità e infine sono state verificate le banche dati regionali.

L'area di indagine da prendere in considerazione negli impatti cumulativi, come indicato al punto 3.1, lettera b) del D.M. 10-9-2010, deve tener conto della presenza di centri abitati e dei beni culturali e paesaggistici riconosciuti come tali ai sensi del D.Lgs. n. 42/2004, **distanti in linea d'aria non meno di 50 volte l'altezza massima del più vicino aerogeneratore.**

Nel caso in esame, calcolando un'area di estensione pari a 50 volte quella di intervento, si ottiene un cerchio di raggio pari a 10.000 m.

Successivamente sono stati individuati planimetricamente gli **Impianti FER** ricadenti nell'area vasta di indagine, per le quali sono state presentate istanze di autorizzazione e ad oggi non ancora realizzati (cfr. Allegati grafici AM00_b - ALL 15.1 e 15.2- Aree contermini (50 HTot) e Impianti FER esistenti, autorizzati ed in itinere.

Inoltre, per **gli impianti fotovoltaici**, dalla consultazione del sito del Ministero dell'Ambiente e della Tutela del Territorio e del Mare (<https://va.minambiente.it>), nella sezione relativa alle procedure di V.I.A. di competenza statale, è emerso che nell'area vasta sono presenti numerose iniziative.

6.1. Impatto cumulativi sulle visuali paesaggistiche

Una volta censiti tutti gli impianti presenti esistenti e quelli in fase di autorizzazione, è stata effettuata una valutazione degli impatti cumulativi sulle visuali paesaggistiche.

Dalla consultazione dei siti della Regione Puglia, della Regione Basilicata e del Ministero dell'Ambiente della Sicurezza Energetica sono stati individuati tutti gli impianti eolici esistenti ed è stato individuato un unico impianto eolico in autorizzazione (sito del ministero), ID_VIP8993, posto a nord ovest ad una distanza di 7.8 km, come si evince dall'allegato grafico TAV 15.2 (Allegati grafici al SIA A.17.1.0).

L'impatto cumulato può essere stimato, quindi, considerando la percezione degli aerogeneratori lungo le principali viabilità di accesso, in particolare la strada provinciale 22 posta a nord dell'impianto e la strada Statale 7 posta a sud.

Sono state realizzate delle visuali realistiche ante e post opera (cfr. Paragrafo 4.3.6 e AM05_b - Allegati grafici alla relazione paesaggistica) dove è visibile l'impatto cumulativo tra il parco in oggetto, quelli già esistenti (evidentemente visibili negli scatti fotografici) e quello in autorizzazione.

Tra i parchi eolici esistenti nell'area vasta e quello in oggetto esiste un impatto cumulativo da ritenersi di media entità, mentre nel caso del parco in autorizzazione, considerando che, tra il parco eolico in esame e l'altra iniziativa intercorre una notevole distanza, è possibile affermare che l'impatto cumulativo è da ritenersi trascurabile.

Per meglio valutare tale impatto cumulativo, si è realizzata una mappa di Intervisibilità Teorica, allegato grafico TAV 15.2 (Allegati grafici al AM.00), che valuta contemporaneamente tutti gli impianti eolici in esercizio, autorizzati ed in autorizzazione.

Le turbine possibilmente visibili nell'Area Vasta di Indagine sono in totale 143 (20 turbine di progetto, 88 turbine di grande generazione in esercizio, 5 turbine minieolico e 30 turbine in fase di autorizzazione) la scala graduata di colore individua il numero di turbine visibili, da 0 (area bianca) a 143 (area rossa). In questa valutazione non è stato possibile tener conto della presenza sul territorio di eventuali ostacoli visivi naturali o antropici, quali alberature, edifici, ecc.

Quindi alla luce delle considerazioni su riportate l'effetto visivo cumulativo può considerarsi di media entità.

Si può, così, concludere che l'impatto cumulativo visivo determinato dalla realizzazione del parco eolico in oggetto nel contesto esistente crea impatti sostenibili.

6.2. Impatto su patrimonio culturale e identitario

L'analisi sul patrimonio culturale e identitario, e del sistema antropico in generale, è utile per dare una più ampia definizione di ambiente, inteso sia in termini di beni materiali (beni culturali, ambienti urbani, usi del suolo, ecc...), che come attività e condizioni di vita dell'uomo (salute, sicurezza, struttura della società, cultura, abitudini di vita).

Secondo quanto stabilito anche dal D.M. 10-9-2010 la valutazione paesaggistica dell'impianto dovrà considerare le interazioni dello stesso con l'insieme degli impianti sotto il profilo della vivibilità, della fruibilità e della sostenibilità che la trasformazione dei progetti proposti produce sul territorio in termini di prestazioni.

L'insieme delle condizioni insediative del territorio nel quale l'intervento esercita i suoi effetti diretti ed indiretti va considerato sia nello stato attuale, sia soprattutto nelle sue tendenze evolutive, spontanee o prefigurate dagli strumenti di pianificazione e di programmazione urbanistica vigenti.

Nel caso in esame, sono stati installati altri aerogeneratori di grossa taglia sul territorio di area vasta in esame, non risultano *feedback* negativi sulla percezione di impianti di tale tipo e del grado di "accettazione/sopportazione" fornito dalle popolazioni locali.

6.3. Impatti cumulativi su natura e biodiversità

Le principali interferenze dovute alla presenza di aerogeneratori sulla componente faunistica, si verificano a causa:

- dell'inserimento di elementi percettivi estranei al paesaggio;
- dell'occupazione di spazi aerei;
- delle emissioni sonore.

È possibile quindi che in alcuni casi vi possano essere interazioni tra la torre e/o le pale e l'avifauna; si evidenzia che le osservazioni compiute finora in siti ove i parchi eolici sono in funzione da più tempo autorizzano a ritenere sporadiche queste interazioni, quantomeno intese come possibilità di impatto degli uccelli contro gli aerogeneratori.

Tutte le specie animali, comprese quelle considerate più sensibili, in tempi più o meno brevi, si adattano alle nuove situazioni al massimo deviando, nei loro spostamenti, quel tanto che basta per evitare l'ostacolo (soprattutto per i chiropteri, ma anche per l'avifauna in generale, che individuano facilmente un ostacolo dal movimento lento, ciclico e facilmente intuibile).

Alla luce delle valutazioni precedenti, **l'impatto cumulativo previsto sulla fauna è risultato di entità lieve** soprattutto in considerazione del fatto che:

- ✓ gli altri impianti in progetto, come innanzi descritto, sono posti a distanze molto maggiori rispetto a quelle precedentemente studiate per la determinazione di uno spazio realmente fruibile dall'avifauna;
- ✓ le mutue distanze fra le torri in progetto sono tali da assicurare ampi corridoi di volo per l'avifauna e tutto l'impianto non va a costituire una barriera ecologica di rilievo;
- ✓ tutte le torri sono state posizionate su terreni agricoli e non si evincono interazioni con i siti riproduttivi di specie sensibili;
- ✓ il basso numero di giri, con cui ruotano le turbine di nuova generazione che verranno impiegate, consente la buona percezione degli ostacoli mitigando il rischio di collisioni da parte dell'avifauna.

6.4. Impatto acustico cumulativo

Così come narrato dalla DGR 2122/2012 alla quale si fa riferimento per le analisi degli impatti cumulativi potenziali, all'interno del raggio di 3000 m gli impianti sono tutti già realizzati, quindi non si prevede alcuna concomitanza di eventuali fasi cantieristiche.

Nella relazione PR18 (Relazione previsionale impatto acustico) è stato analizzato l'impatto acustico cumulativo. In relazione alla distanza di ciascuna turbina dal ricevitore analizzato, la pressione sonora complessiva in un determinato punto della zona esaminata è data dalla somma dei contributi prodotti da ogni singola turbina, ove presenti più di una. In ogni caso quando la differenza tra il livello più elevato e quello più basso è superiore a 10dB, il livello maggiore non viene incrementato dalla combinazione con quello minore.

Per quanto detto **l'effetto cumulativo dovuto alla presenza di altre iniziative nell'area di indagine è di lieve entità.**

6.5. Impatti cumulativi su suolo e sottosuolo

La sottrazione permanente di suolo, ad impianto installato, risulterà minima rispetto alla estensione dei suoli a destinazione agricola (tale sottrazione sarà comunque compensata tramite l'indennizzo economico annuale destinato ai proprietari dei fondi) tanto da non rappresentare una significativa riduzione della funzione ambientale e produttiva.

Come descritto nel paragrafo 4.3.3, il parco eolico produce una sottrazione di suolo agricolo pari a 59.860 mq.

Considerando che, la superficie di suolo destinata a seminativi (SAU) nel territorio comunale di Laterza è pari a circa 12.788 ha (fonte Regione Puglia, Assessorato allo Sviluppo Economico e Innovazione Tecnologica – Risorse Agricole), si è valutata l'incidenza percentuale della sottrazione di suolo seminativo conseguenziale alla realizzazione del parco eolico, pari a circa il 0, 047%.

Per la valutazione degli impatti cumulativi, la DGR 2122 suggerisce di considerare la presenza di impianti eolici (Criterio C) nonché la presenza di eolici e fotovoltaici al suolo (Criterio B), in esercizio e per i quali è stata già rilasciata l'autorizzazione unica, ovvero si è conclusa una delle procedure abilitative semplificate previste dalla norma vigente, per i quali procedimenti detti siano ancora in corso, in stretta relazione territoriale ed ambientale con il singolo impianto oggetto di valutazione.

Nel dettaglio si sono analizzati entrambi i criteri.

CRITERIO B – Eolico con Fotovoltaico

Nell'area di impianto (buffer 2 km) di rientrano sia impianti fotovoltaici esistenti che in autorizzazione.

Gli impianti in autorizzazione presenti nell'area di impianto sono tutti impianti agrovoltaici, dove il suolo viene utilizzato ai fini agricoli, quindi la sottrazione di suolo agricolo a molto ridotta.

CRITERIO C – Impatto cumulativo tra impianti eolici

Le Aree di impatto cumulativo sono individuate tracciando intorno alla linea perimetrale esterna di ciascun impianto un Buffer ad una distanza pari a 50 volte lo sviluppo verticale degli aerogeneratori in istruttoria, definendo così un'area più estesa dell'area di ingombro, racchiusa dalla linea perimetrale di congiunzione degli aerogeneratori esterni. Si definisce un Buffer di $50 \times H_A$ dove H_A è lo sviluppo verticale complessivo dell'aerogeneratore in istruttoria.

Per le caratteristiche in un impianto eolico, la sottrazione di suolo agricolo è limitato all'area delle piazzole definitive ed alle viabilità di accesso. Tali spazi, sono sottratti alla funzione agricola, ma rimangono aree permeabili, in quanto realizzati con misto stabilizzato. Per la quantità di suolo sottratto dagli impianti eolici nell'area di impianto cumulativo si può dedurre che l'impatto su tale componente è trascurabile.

Nel caso degli impianti eolici le superfici sottratte alla coltivazione sono decisamente minori considerando l'estensione dell'area di impianto cumulativo.

Concludendo, l'impatto cumulativo, relativo alla sottrazione di suolo, determinato dalla realizzazione del parco eolico in oggetto nel contesto esistente può essere considerato trascurabile.

7. CONCLUSIONI

Nella presente relazione, accanto ad una descrizione qualitativa della tipologia dell'opera, delle ragioni della sua necessità, dei vincoli riguardanti la sua ubicazione, sono stati individuati analiticamente, la natura e la tipologia degli impatti che l'opera genera sull'ambiente circostante inteso nella sua più ampia accezione.

È utile, infatti, ricordare che il progetto in esame rientra, ai sensi dell'art. 12 c. 1 del D.Lgs. 387/2003, tra gli impianti alimentati da fonti rinnovabili considerati di **pubblica utilità indifferibili ed urgenti**.

L'impatto previsto dall'intervento su tutte le componenti ambientali, infatti, è stato ridotto a valori accettabili in considerazione di una serie di motivazioni, riassunte di seguito:

- la sola risorsa naturale utilizzata, oltre al vento, è il suolo che si presenta attualmente dedicato esclusivamente ad uso agricolo ma incolto da tempo;
- l'impatto sull'atmosfera è trascurabile, limitato alle fasi di cantierizzazione e dismissione;
- l'impatto sull'ambiente idrico è trascurabile in quanto non si producono effluenti liquidi e le tipologie costruttive sono tali da tutelare tale componente;
- le interdistanze fra le torri sono tali da assicurare ampi corridoi di volo per l'avifauna e tutto l'impianto non va a costituire una barriera ecologica di rilievo;
- tutte le torri vengono posizionate su terreni agricoli e non si evincono interazioni con i siti riproduttivi di specie sensibili e con habitat prioritari;
- il basso numero di giri con cui ruotano le turbine consente la buona percezione degli ostacoli mitigando il rischio di collisioni da parte dell'avifauna;
- sicuramente si registrerà un allontanamento della fauna dal sito, allontanamento temporaneo che man mano verrà recuperato con tempi dipendenti dalla sensibilità delle specie;
- la produzione di rifiuti è legata alle normali attività di cantiere;
- non ci sono impatti negativi al patrimonio storico, archeologico ed architettonico; le scelte progettuali e la realizzazione degli interventi di mitigazione e/o compensazione previsti rendono gli impatti presenti sulla fauna, flora, unità ecosistemiche e paesaggio, di entità pienamente compatibile con l'insieme delle componenti ambientali;
- la componente socio-economica sarà influenzata positivamente dallo svolgimento delle attività previste, portando benefici economici e occupazionali diretti e indiretti sulle popolazioni locali;
- l'intervento è conforme agli strumenti di pianificazione e programmazione vigenti ed i principali effetti sono compatibili con le esigenze di tutela igienico-sanitaria e di salvaguardia dell'ambiente.

Pertanto, sulla base dei risultati riscontrati, riassunti nelle matrici, a seguito delle valutazioni condotte, si può concludere che l'intervento, nella sua globalità, genera un impatto compatibile con l'insieme delle componenti ambientali.