

REGIONE PUGLIA

Provincia di TARANTO



Comune
LATERZA



Comune
CASTELLANETA



**PROGETTO DEFINITIVO PER LA REALIZZAZIONE DI UN IMPIANTO
EOLICO DENOMINATO "LATERZA 2" COSTITUITO DA
20 AEROGENERATORI CON POTENZA COMPLESSIVA DI 132 MW
E RELATIVE OPERE DI CONNESSIONE ALLA R.T.N.**

Studio di inserimento urbanistico

ELABORATO

AM 10

PROPONENTE:

ELEFANTINO WIND S.R.L.
Contrada Cacapentima snc
74014 Laterza (TA)
pec: elefantinowind@pec.it

cod. id.: E-LAELE

CONSULENTI:

Dott.ssa Elisabetta NANNI
Dott. Ing. Rocco CARONE
Dott. Biol. Fau. Lorenzo GAUDIANO
Dott. Agr. For. Mario STOMACI
Dott. Geol. Michele VALERIO

PROGETTISTI:

ATECH SOCIETÀ DI INGEGNERIA
Via Caduti di Nassiriya 55
70124 Bari (BA)
e-mail: atechsrl@libero.it
pec: atechsrl@legalmail.it

P.M. Innovative Engineering
STUDIO PM SRL
Via dell'Artigianato 27 75100 Matera (MT)
e-mail: paolo.montefinese@pm-studio
pec: studiopm@mypec.eu

DIRETTORE TECNICO
Dott. Ing. Orazio TRICARICO
Ordine ingegneri di Bari n. 4985



Dott. Ing. Paolo MONTEFINESE
Ordine ingegneri di Matera n. 968



Dott. Ing. Alessandro ANTEZZA
Ordine ingegneri di Bari n. 10743



EM./REV.	DATA	REDATTO	VERIFICATO	APPROVATO	DESCRIZIONE
0	Giugno 2023	B.C.C - C.C	A.A.	O.T.	Progetto definitivo

Progetto	<i>Progetto Definitivo</i>				
Regione	<i>Puglia</i>				
Comune	<i>Laterza, Castellaneta</i>				
Proponente	<i>RINASCITA WIND Srl Contrada Cacapentima snc - 74014 Laterza (TA) P.Iva 03360240737</i>				
Redazione Progetto definitivo e SIA	<i>ATECH S.R.L. - Via Caduti di Nassiryia 55 - 70124 Bari (BA) STUDIO PM S.R.L. - Via dell'Artigianato 27 75100 Matera (MT)</i>				
Documento	<i>Studio di Impatto Ambientale – Studio di Inserimento Urbanistico</i>				
Revisione	<i>00</i>				
Emissione	<i>Giugno 2023</i>				
Redatto	<i>B.C.C. - ed altri</i>	Verificato	A.A.	Approvato	<i>O.T.</i>

Redatto: Gruppo di lavoro	Ing. Alessandro Antezza Arch. Berardina Boccuzzi Ing. Alessandrina Ester Calabrese Arch. Claudia Cascella Ing. Chiara Cassano Geol. Anna Castro Dott. Cataldo Colamartino Dott. Naturalista Maria Grazia Fraccalvieri Ing. Emanuela Palazzotto Ing. Orazio Tricarico				
Verificato:	Ing. Alessandro Antezza (Socio di Atech srl)				
Approvato:	Ing. Orazio Tricarico (Amministratore Unico e Direttore Tecnico di Atech srl)				

Questo rapporto è stato preparato da Atech Srl secondo le modalità concordate con il Cliente, ed esercitando il proprio giudizio professionale sulla base delle conoscenze disponibili, utilizzando personale di adeguata competenza, prestando la massima cura e l'attenzione possibili in funzione delle risorse umane e finanziarie allocate al progetto.

Il quadro di riferimento per la redazione del presente documento è definito al momento e alle condizioni in cui il servizio è fornito e pertanto non potrà essere valutato secondo standard applicabili in momenti successivi. Le stime dei costi, le raccomandazioni e le opinioni presentate in questo rapporto sono fornite sulla base della nostra esperienza e del nostro giudizio professionale e non costituiscono garanzie e/o certificazioni. Atech Srl non fornisce altre garanzie, esplicite o implicite, rispetto ai propri servizi.

Questo rapporto è destinato ad uso esclusivo di ELEFANTINO WIND S.R.L., Atech Srl non si assume responsabilità alcuna nei confronti di terzi a cui venga consegnato, in tutto o in parte, questo rapporto, ad esclusione dei casi in cui la diffusione a terzi sia stata preliminarmente concordata formalmente con Atech Srl.

I terzi sopra citati che utilizzino per qualsivoglia scopo i contenuti di questo rapporto lo fanno a loro esclusivo rischio e pericolo.

Atech Srl non si assume alcuna responsabilità nei confronti del Cliente e nei confronti di terzi in relazione a qualsiasi elemento non incluso nello scopo del lavoro preventivamente concordato con il Cliente stesso.



Consulenza: **Atech srl - Studio PM srl**

Proponente: **ELEFANTINO WIND Srl**

STUDIO DI IMPATTO AMBIENTALE

Progetto definitivo per la realizzazione di un impianto eolico denominato
"Laterza 2" costituito da 20 turbine con una potenza complessiva di 132 MW e
relative opere di connessione alla R.T.N.

1. PREMESSA	3
2. INQUADRAMENTO TERRITORIALE	4
3. STRUMENTI URBANISTICI COMUNALI	10
3.1. STRUMENTO URBANISTICO DEL COMUNE DI LATERZA	10
3.2. STRUMENTO URBANISTICO DEL COMUNE DI CASTELLANETA	12



Elaborato: **Studio di Inserimento urbanistico**

Rev. 0 – Giugno 2023

Pagina 2 di 12

1. PREMESSA

Il presente documento è relativo al **progetto per la realizzazione di un parco eolico avente potenza complessiva pari a 132 MW da realizzarsi nel Comune di Laterza e relative opere di connessione alla RTN nel comune di Castellaneta (Provincia di Taranto, in Regione Puglia).**

La società proponente è la **ELEFANTINO WIND S.r.l.**, con sede legale Contrada Cacapentima snc - 74014 Laterza (TA), P.Iva 03360240737.

In particolare, il progetto è costituito da **n° 20 aerogeneratori aventi potenza complessiva pari a 132 MW** (denominati ELE 1-20):

- **n° 20 aerogeneratori della potenza di 6,6 MW**
- piazzole di collegamento alle turbine;
- tracciato dei cavidotti di collegamento (tra gli aerogeneratori e la sottostazione elettrica di trasformazione utente MT-AT);
- nuova Stazione Elettrica Utente 150/30 Kv;
- collegamento in antenna a 150 kV su un futuro ampliamento della sezione 150 kV della Stazione Elettrica (SE) di Trasformazione della RTN 380/150 kV di Castellaneta.



2. Inquadramento territoriale

Il sito di intervento è all'interno del territorio comunale di Laterza, a nord ovest del centro urbano alla distanza di circa 2,6 km.



Figura 2-1: Inquadramento intervento di area vasta

È baricentrico rispetto ai centri abitati di Matera (Regione Basilicata) ad ovest, a circa 12 km, a Santeramo in Colle (BA - Regione Puglia) a nord a circa 7,2 km.

È raggiungibile e delimitato a sud dalla SS7, a nord dalle strade provinciali SP140 e SP22, ad ovest è raggiungibile e delimitato dalla SP17, mentre ad est dalla SP20. È attraversabile in direzione nord-sud dalla SP19.

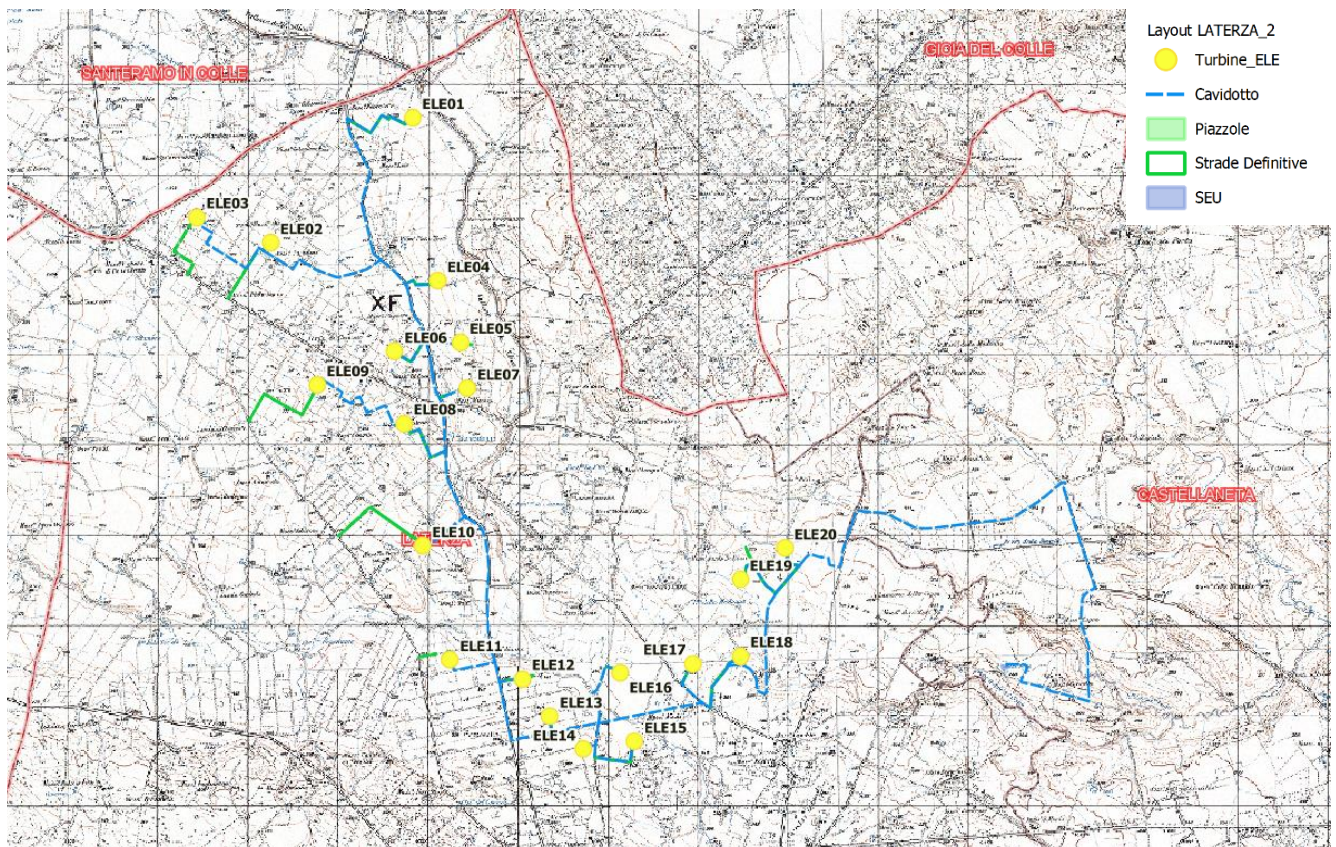

Figura 2-2: Inquadramento intervento di area vasta con indicazione della viabilità extraurbana– fonte Google

Nelle immagini seguenti sono riportate gli inquadramenti di dettaglio del layout su base CTR e ortofoto.



Figura 2-3: Layout del Parco Eolico su base CTR

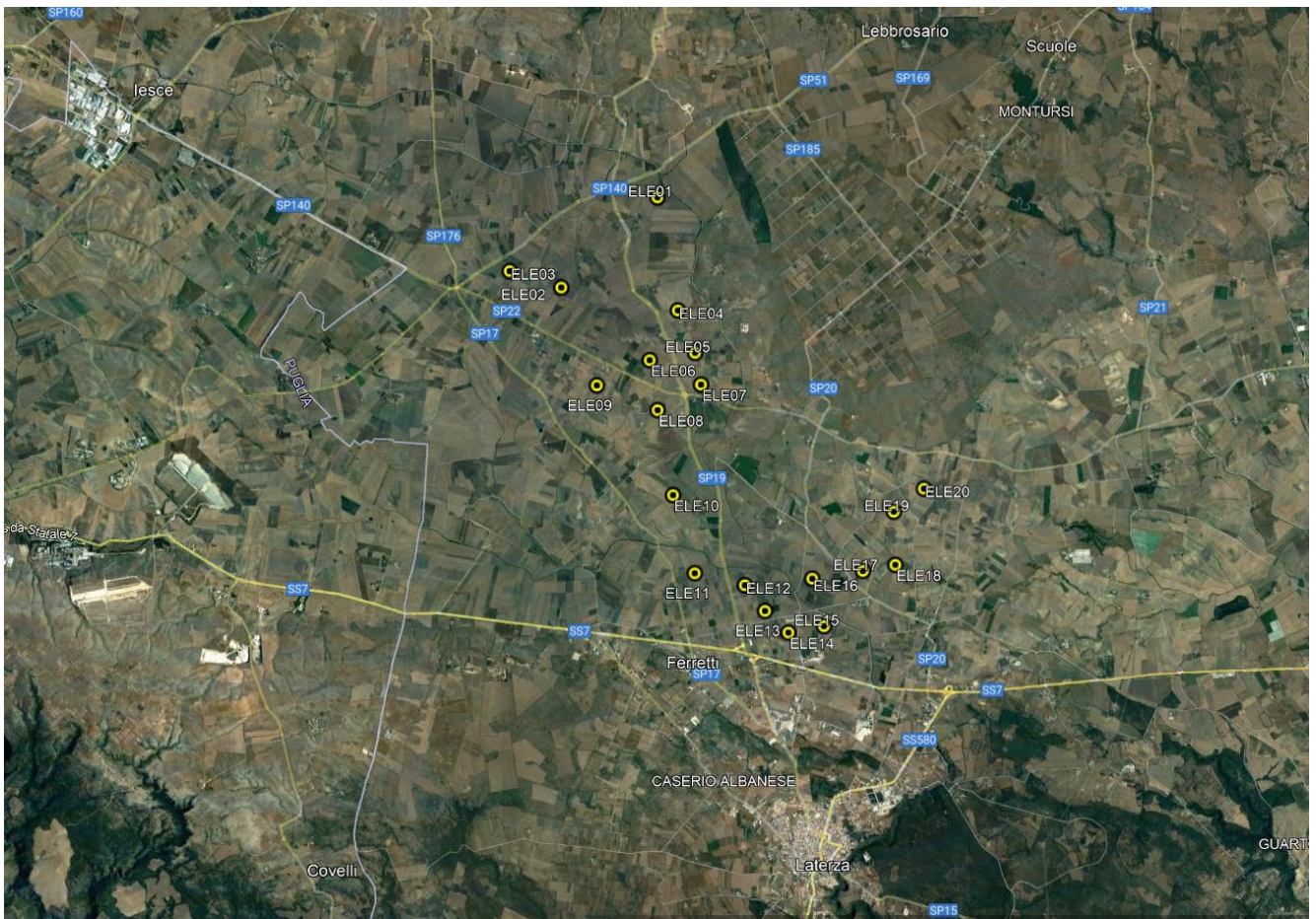

Figura 2-5: Area di intervento: dettaglio layout di progetto su ortofoto

L'ubicazione degli aerogeneratori e delle infrastrutture necessarie è stata evidenziata sugli stralci planimetrici degli elaborati progettuali.

Tali aerogeneratori, collegati in gruppi, convoglieranno l'energia elettrica prodotta alla Sottostazione Elettrica utente da ubicarsi nel territorio comunale di Castellaneta da collegare in antenna a 150 kV su un futuro ampliamento della sezione 150 kV della Stazione Elettrica (SE) di Trasformazione della RTN 380/150 kV di Castellaneta (TA).

Gli interventi per l'installazione dei singoli aerogeneratori sono analoghi per le diverse aree; pertanto, di seguito saranno descritte le tipologie standard previste in progetto.

Le coordinate geografiche nel sistema UTM (WGS84; Fuso 33), DMS e le relative quote altimetriche ove sono posizionati gli aerogeneratori sono le seguenti:

ID TURBINA	Potenza Turbina	Coordinate Geografiche UTM		Coordinate Geografiche DMS		Quote altimetriche m s.l.m.
		UTM WGS84 33N Est (m)	UTM WGS84 33N Nord (m)	LATITUDINE	LONGITUDINE	
ELE01	6,6 MW	649770 m E	4509449 m N	40°43'20.48"N	16°46'24.10"E	355
ELE02	6,6 MW	648184 m E	4508053 m N	40°42'36.26"N	16°45'15.33"E	371
ELE03	6,6 MW	647364 m E	4508340m	40°42'46.09"N	16°44'40.65"E	373
ELE04	6,6 MW	650043 m E	4507631 m N	40°42'21.37"N	16°46'34.16"E	364
ELE05	6,6 MW	650299 m E	4506946 m N	40°41'59.00"N	16°46'44.48"E	366
ELE06	6,6 MW	649567 m E	4506851 m N	40°41'56.40"N	16°46'13.22"E	361
ELE07	6,6 MW	650378 m E	4506436 m N	40°41'42.41"N	16°46'47.40"E	367
ELE08	6,6 MW	649669 m E	4506049 m N	40°41'30.33"N	16°46'16.87"E	353
ELE09	6,6 MW	648707 m E	4506474 m N	40°41'44.74"N	16°45'36.27"E	369
ELE10	6,6 MW	649876 m E	4504685 m N	40°40'45.98"N	16°46'24.51"E	366
ELE11	6,6 MW	650186 m E	4503425 m N	40°40'4.93"N	16°46'36.63"E	345
ELE12	6,6 MW	650985 m E	4503210 m N	40°39'57.44"N	16°47'10.46"E	344
ELE13	6,6 MW	651296 m E	4502790 m N	40°39'43.62"N	16°47'23.33"E	344
ELE14	6,6 MW	651661 m E	4502432 m N	40°39'31.77"N	16°47'38.56"E	348
ELE15	6,6 MW	652235 m E	4502517 m N	40°39'34.15"N	16°48'3.07"E	341
ELE16	6,0 MW	652070 m E	4503281 m N	40°39'59.02"N	16°47'56.71"E	342
ELE17	6,6 MW	652888 m E	4503380 m N	40°40'1.69"N	16°48'31.62"E	335
ELE18	6,6 MW	653413 m E	4503462 m N	40°40'4.00"N	16°48'54.04"E	330
ELE19	6,6 MW	653414 m E	4504312 m N	40°40'31.55"N	16°48'54.83"E	335
ELE20	6,6 MW	653910 m E	4504666 m N	40°40'42.69"N	16°49'16.26"E	328



Per quanto riguarda l'inquadramento catastale delle opere, il layout del parco eolico e la Sottostazione elettrica interessano i territori comunali di Laterza e Castellaneta (TA).

Si riportano di seguito gli estremi catastali dei lotti interessati dalle turbine:

ELEMENTI PROGETTUALI	COMUNE	FOGLIO	PARTICELLE
ELE01	LATERZA	5	10
ELE02	LATERZA	4	46
ELE03	LATERZA	3	37
ELE04	LATERZA	5	82
ELE05	LATERZA	15	32
ELE06	LATERZA	13	38-52
ELE07	LATERZA	15	121-226
ELE08	LATERZA	22	17
ELE09	LATERZA	12	79-80
ELE10	LATERZA	32	38
ELE11	LATERZA	43	9
ELE12	LATERZA	44	35
ELE13	LATERZA	45	6-150
ELE14	LATERZA	45	73
ELE15	LATERZA	57	13
ELE16	LATERZA	44	93
ELE17	LATERZA	39	83
ELE18	LATERZA	39	87
ELE19	LATERZA	39	10
ELE20	LATERZA	38	59-91
STAZIONE ELETTRICA UTENTE 150kV	CASTELLANETA	17	131



3. Strumenti urbanistici comunali

3.1. Strumento urbanistico del comune di Laterza

Lo strumento urbanistico del comune di Laterza (Taranto) è un Piano Regolatore Generale approvato in via definitiva con D.G.R. n.48 del 23 ottobre 2003.

Il PRG del comune di Laterza, tipizza tutta l'area interessata dall'impianto eolico in progetto come zona agricola E, come si evince dall'immagine seguente, stralcio del sistema cartografico informativo dello stesso comune oggetto di studio.

In conformità a quanto previsto dal D.lgs 387/2003 all'art. 12, **la realizzazione di impianto per la produzione di energia da fonte rinnovabile è possibile in aree tipizzate come agricole** dagli strumenti urbanistici comunali vigenti.

Le turbine sono tutte ricadenti nel territorio di Laterza, solo la sottostazione elettrica rientra nel territorio di Castellaneta.

Le NTA del PRG *all'art. 2.06 - ZONE PER ATTIVITA' PRIMARIE DI TIPO "E, n esse sono ammesse attività industriali connesse con l'agricoltura, con l'allevamento del bestiame, con le industrie estrattive, con i depositi di carburanti, con le reti di telecomunicazione, di trasporto, di energia, di acquedotti e fognature, discariche di rifiuti solidi e simili, in attuazione delle rispettive leggi di settore. In rapporto ai caratteri della produzione e dell'ambiente naturale, le zone agricole sono individuate nelle tavole di zonizzazione del P.R.G. e disciplinate nei successivi articoli secondo le classificazioni seguenti:*

- *Zone agricole per attività primarie;*
- *Attività complementari insediabili nelle zone E;*
- *Attività di trasformazione zootecniche;*
- *Zona agricola sottoposta a tutela*

L'area di sito delle turbine è classificata come *Zona E. 1 - Zone agricole e produttive normali.*





Figura 3-1: Stralcio del PRG del Comune di Laterza e Castellaneta



A tal proposito è importante portare all'attenzione, in fase di valutazione, la **sentenza del Consiglio di Stato 4755 del 26 settembre 2013**, con la quale è stato precisato che l'art. 12, settimo comma, del D.Lgs. 29 dicembre 2003 n. 387 **consente, in attuazione della direttiva 2001/77/CE, una deroga alla costruzione in zona agricola di impianti da fonti rinnovabili** che per loro natura sarebbero incompatibili con quest'ultima.

In particolare il Supremo Collegio, ha sottolineato come il citato articolo costituisca più che l'espressione di un principio, l'attuazione di un obbligo assunto dalla Repubblica Italiana nei confronti dell'Unione Europea di rispetto della normativa dettata da quest'ultima con la richiamata direttiva 201/77/CE. Per tali motivi la normativa statale vincola l'interpretazione di una eventuale legge locale (che in alcun modo può essere intesa nel senso dell'implicita abrogazione della norma statale).

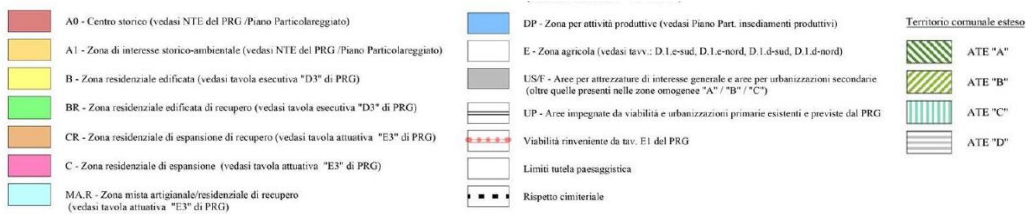
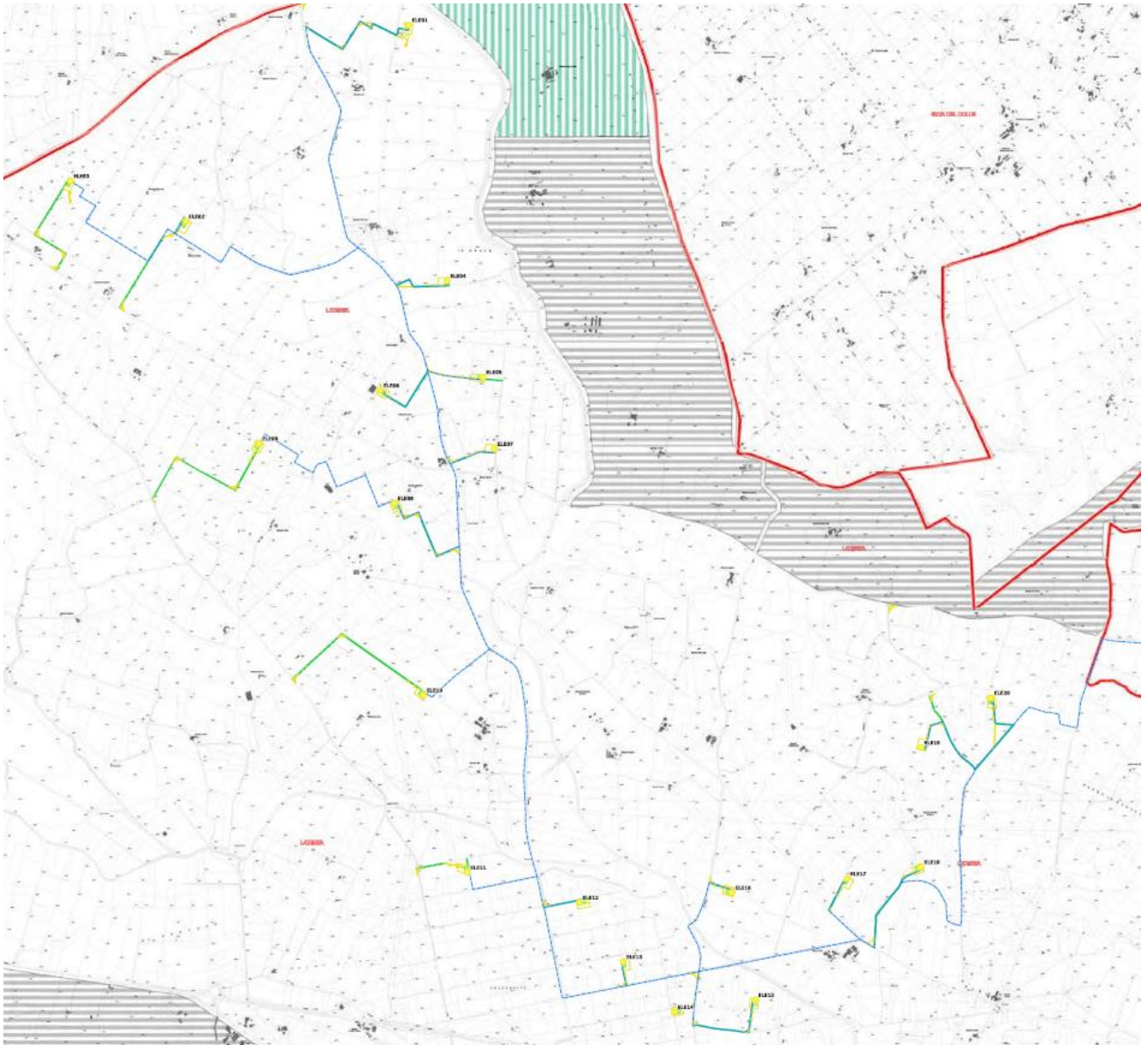
3.2. Strumento urbanistico del comune di Castellaneta

La giunta della regione Puglia con delibera n. 1075 del 19 giugno 2018 ha approvato il PUG piano urbanistico generale del comune di Castellaneta (Taranto).

Nel territorio comunale di Castellaneta, rientra solo la sottostazione elettrica.

In conformità a quanto previsto dal D.lgs 387/2003 all'art. 12, **la realizzazione di impianto per la produzione di energia da fonte rinnovabile è possibile in aree tipizzate come agricole** dagli strumenti urbanistici comunali vigenti.

Le opere in progetto non risultano vietate dalle NTA, tuttavia si rammenta che la loro realizzazione costituirà pubblica utilità.

In conformità a quanto previsto dal D.lgs 387/2003 all'art. 12, **la realizzazione di impianto per la produzione di energia da fonte rinnovabile è possibile in aree tipizzate come agricole** dagli strumenti urbanistici comunali vigenti.

