

REGIONE PUGLIA

Provincia di TARANTO



Comune
LATERZA



Comune
CASTELLANETA



**PROGETTO DEFINITIVO PER LA REALIZZAZIONE DI UN IMPIANTO
EOLICO DENOMINATO "LATERZA 2" COSTITUITO DA
20 AEROGENERATORI CON POTENZA COMPLESSIVA DI 132 MW
E RELATIVE OPERE DI CONNESSIONE ALLA R.T.N.**

Studio Anemologico

ELABORATO

PR 12

PROPONENTE:

ELEFANTINO WIND S.R.L.
Contrada Cacapentima snc
74014 Laterza (TA)
pec: elefantinowind@pec.it

cod. id.: E-LAELE

CONSULENTI:

Dott.ssa Elisabetta NANNI
Dott. Ing. Rocco CARONE
Dott. Biol. Fau. Lorenzo GAUDIANO
Dott. Agr. For. Mario STOMACI
Dott. Geol. Michele VALERIO

PROGETTISTI:

 
SOCIETÀ DI INGEGNERIA Innovative Engineering
Via Caduti di Nassiriya 55
70124 Bari (BA)
e-mail: atechsr@libero.it
pec: atechsr@legalmail.it
STUDIO PM SRL
Via dell'Artigianato 27 75100 Matera (MT)
e-mail: paolo.montefinese@pm-studio
pec: studiopm@mypec.eu

DIRETTORE TECNICO
Dott. Ing. Orazio TRICARICO
Ordine ingegneri di Bari n. 4985



Dott. Ing. Paolo MONTEFINESE
Ordine ingegneri di Matera n. 968



Dott. Ing. Alessandro ANTEZZA
Ordine ingegneri di Bari n. 10743



EM./REV.	DATA	REDATTO	VERIFICATO	APPROVATO	DESCRIZIONE
0	Giugno 2023	B.C.C - C.C	A.A.	O.T.	Progetto definitivo

- biogas
- biometano
- eolico
- fotovoltaico
- efficienza energetica

Studio anemologico e analisi producibilità

Progetto definitivo

Impianto Eolico "Elefantino"

Comune di Laterza

Elaborato

Andreas Wolf Ciavarra

Controllato

Salvatore Leggieri

Approvato

Vincenzo Pace

IT/EOL/E-LAELE/PDF/A/SA/PR12
18/05/2023

Via Ivrea, 70 (To) Italia
T +39 011.9579211
F +39 011.9579241
info@asja.energy

asja

Indice

1. Introduzione	3
2. Descrizione progetto	3
3. Anemometria	4
3.1 Stazione Anemometrica	4
3.2 Elaborazione dei dati anemometrici	5
3.3 Analisi Dati Vento.....	6
3.4 Analisi Anemometrica	8
3.4.1 Wind Shear	8
4. Configurazione dell'impianto	9
4.1 Aerogeneratore.....	10
5. Calcolo della resa energetica	12
5.1 Simulazione con WAsP 11	12
5.1.1 La modellazione del terreno	13
5.1.2 Risultati della simulazione con WAsP 11	15
5.1.3 Stima della producibilità dell'impianto P50.....	16
5.1.4 Livelli di eccedenza e calcolo P75 e P90	16
6. Conclusione	18

1. Introduzione

La presente relazione ha lo scopo di quantificare e valutare la risorsa eolica di un progetto, proposto dalla società "Elefantino Wind S.r.l.", per la realizzazione di un impianto eolico costituito da 20 turbine, e relative opere di connessione alla RTN, avente potenza complessiva pari a 132 MW, da ubicare nel territorio del Comune di Laterza, in provincia di Taranto.

Il valore di produzione è stato stimato con l'utilizzo del software WAsP11, un software affidabile e tra i più utilizzati dagli operatori del mercato eolico a livello mondiale, combinando i dati vento con l'orografia e la rugosità del terreno e considerando tutti i possibili fattori di perdita, come l'effetto scia tra le turbine.

Nel calcolo della produzione attesa è stata considerata la presenza di tutti gli impianti eolici attualmente in esercizio nella zona interessata dal progetto.

2. Descrizione progetto

L'impianto eolico proposto è localizzato nel territorio centrale della regione Puglia, a circa 4,5 km in direzione Nord-Ovest dalla città di Laterza (Figura 1). Gli aerogeneratori in progetto si trovano su un'area pianeggiante ad un'altitudine media di 360 m s.l.



Figura 1. Individuazione dell'area di impianto

3. Anemometria

3.1 Stazione Anemometrica

La stazione anemometrica utilizzata per l'analisi del vento e le stime di producibilità è costituita da una torre anemometrica (TA), installata in data 09/07/2021, localizzata nel Comune di Laterza (TA) all'interno della sezione settentrionale dell'impianto. La TA, le cui coordinate sono riportate in Tabella 2, è caratterizzata da una struttura autoportante con un'altezza massima di 80 m, con sensori di velocità e direzione, regolarmente calibrati e certificati, posizionati accoppiati ad altezze di 80 e 25 m (Figura 2).

Le caratteristiche dei bracci di sostegno dei sensori, nonché di tutta la componentistica ancillare (parafulmine, ecc.), rispettano le prescrizioni imposte dallo standard internazionale previsto dall'IEA (International Energy Agency).

Per una descrizione completa della stazione anemometrica, si rimanda all'Allegato "Report di Installazione Anemometro e certificati di calibrazione" emesso dalla ditta installatrice.



Figura 2. Profilo della TA installata

Descrizione	Tipo
Anemometro 80 m	THIES 4.3351000
Anemometro 25 m	THIES 4.3351000
Banderuola 80 m	THIES 4.3151020
Banderuola 25 m	THIES 4.3151020
Sensore Pressione 2m	THIES 3.1157.1000
Sensore Temperatura 5m	Galltec Mela KPC 1/6-ME
Data Logger	Campbell CR1000X
Torre	Autoportante Carl -C
Calata in rame per scarico a terra	Gialloverde
Captatore di fulmini	Asta + Punta Franklin
Dispersore di terra	Maglia di Rete

Tabella 1. Elenco dei componenti installati sulla TA

Sistema di coordinate	UTM-WGS84 33 Coordinate metriche	UTM-WGS84 33 Coordinate geografiche
Est/Longitudine	649590	16.771051°
Nord/Latitudine	4508699	40.715635°
Altitudine [m]	367	367

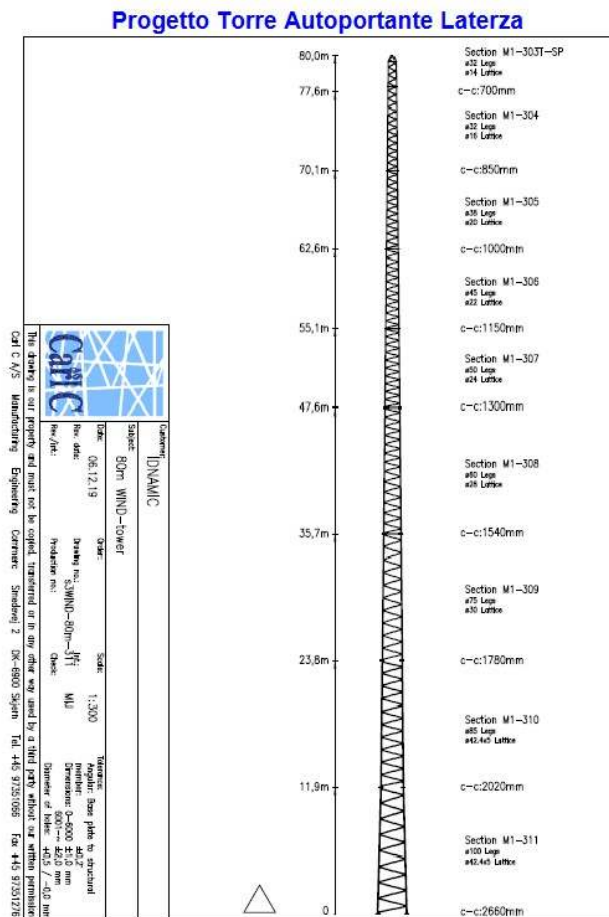
Tabella 2. Posizionamento della TA

3.2 Elaborazione dei dati anemometrici

Come già anticipato nel precedente paragrafo, la torre anemometrica è stata installata a luglio 2021 ed il periodo di acquisizione dei dati è iniziato a novembre 2021. Tutt'ora la strumentazione di acquisizione dati è in esercizio, senza che vi siano mai state registrate interruzioni e di conseguenza il periodo temporale selezionato per la stima della producibilità dell'impianto proposto, copre un intervallo di tempo di un anno e 3 mesi e coincide con l'intero arco temporale di funzionamento dei sensori (dal 04/11/2021 al 13/02/2023).



Figura 3. Rappresentazione grafica della disponibilità dei dati

3.3 Analisi Dati Vento

Considerando l'intervallo di dati vento menzionato precedentemente è stata eseguita un'opportuna azione di filtraggio tramite il software Windographer, seguendo i criteri elencati in Tabella 3 mediante i quali è stato possibile individuare ed eliminare i dati registrati erroneamente dai sensori elencati in Tabella 1. In Tabella 4 è riportata la disponibilità prima e dopo il filtraggio.

Velocità orizzontale del vento	
Velocità media (avg_ws)	$0 < \text{avg_ws} < 30 \text{ m/s}$
Deviazione Standard (Dev Std)	$0 < \text{Dev Std} < 3 \text{ m/s}$
Velocità massima (V_max)	$0 < V_max < 30 \text{ m/s}$
Direzione del Vento	
Direzione media (avg_wd)	$0^\circ < \text{avg_wd} < 360^\circ$
Variazione minima in 1 hr	La direzione del vento deve variare di 1° in un'ora

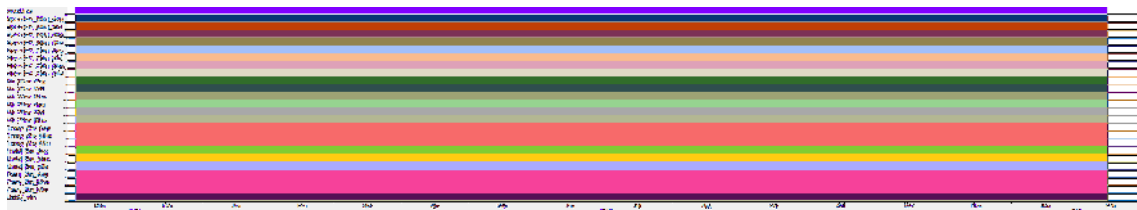
Tabella 3. Elenco dei criteri di filtraggio

Parametro	Disponibilità complessiva prima del filtraggio [%]	Disponibilità complessiva dopo il filtraggio [%]
Velocità e Direzione a 80 m	100	99,99

Tabella 4. Disponibilità dei dati vento



Figura 4. Rosa dei venti a 80 m - 12 settori

La distribuzione delle frequenze delle velocità del vento è rappresentata dalla curva di Weibull (Figura 5). Tale curva, è caratterizzata da due parametri: k , parametro di forma e A , il parametro di scala. Il primo rappresenta l'ampiezza della curva e assume un valore tra 1 e 3, mentre il secondo, espresso in m/s, è correlato con la velocità media del vento. In Tabella 5 sono riportati i valori misurati dal sensore a 80 metri, suddivisi in 12 settori di direzione, mentre

in Tabella 6 sono riportati gli stessi parametri di Weibull mediati per i 12 settori di direzione e la velocità media del vento. Definiti questi parametri si può generare il file di input per il software di calcolo, WASP11.

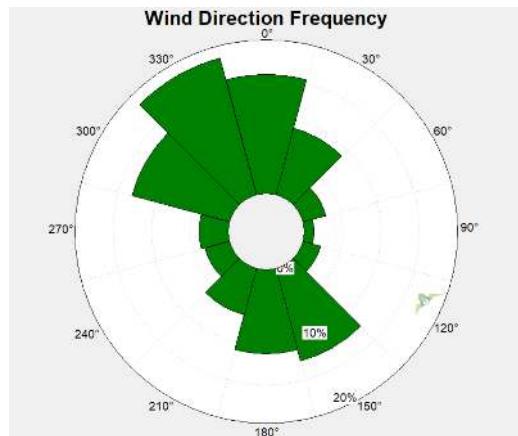

Figura 5. Distribuzione di Weibull per l'anemometro a 80 m

Altezza [m]	Weibull Parameter	345° - 15°	15° - 45°	45° - 75°	75° - 105°	105° - 135°	135° - 165°	165° - 195°	195° - 225°	225° - 255°	255° - 285°	285° - 315°	315° - 345°
H = 80	k	2,211	2,611	2,178	1,608	1,578	2,006	2,007	1,625	1,585	1,570	2,135	2,394
	A	7,97	6,15	4,55	4,085	4,551	6,205	5,842	5,196	3,925	4,623	6,44	7,924

Tabella 5. Valori dei parametri di Weibull per tutte le direzioni per l'altezza di misura

	H = 80 m
Weibull k	1,95
Weibull A	6,53
Velocità Media del vento [m/s]	5,78

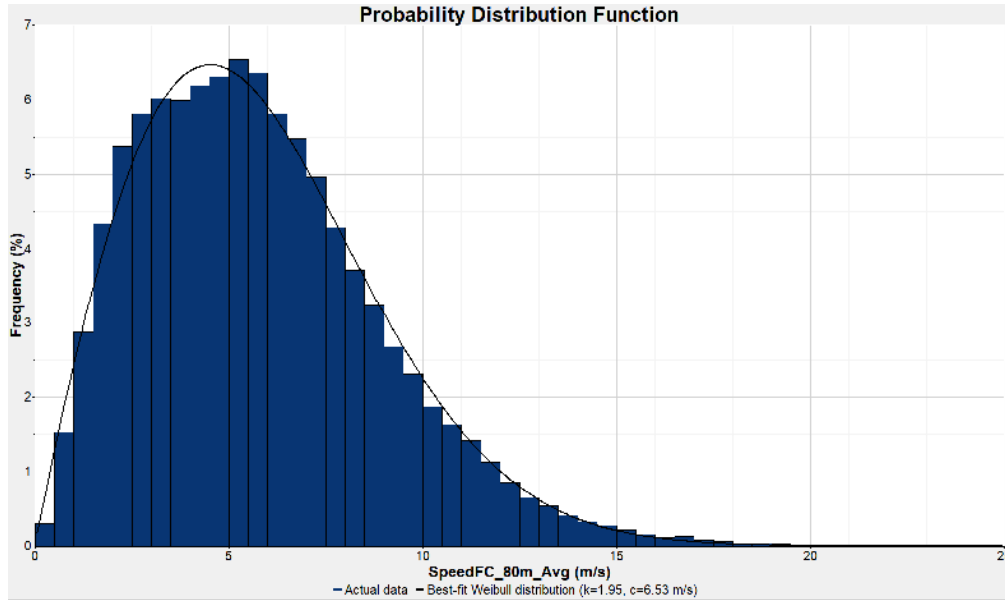
Tabella 6. Parametri di Weibull mediati e velocità media del vento a 80

3.4 Analisi Anemometrica

3.4.1 Wind Shear

L'estrazione della velocità del vento a diverse altezze, permette di stimare il fenomeno di Wind Shear, ovvero l'evoluzione verticale della velocità del vento tra il suolo e lo strato limite del "Surface layer". Quest'ultimo termine definisce lo strato atmosferico dove il vento è influenzato dalla frizione generata dall'orografia, dalla rugosità del terreno, dal gradiente di pressione e dalla forza di Coriolis.

Il fenomeno del Wind Shear può essere descritto mediante la seguente equazione

$$V_h = V_{ref} \cdot \left(\frac{h}{h_{ref}}\right)^\alpha$$

dove:

α = coefficiente di wind shear

h = velocità vento ad altezza h sls

V_{ref} = velocità vento ad altezza di riferimento $h=h_{ref}$ sls

Il coefficiente di wind shear α , con cui è stata determinata la velocità media del vento ad altezza mozzo dell'aerogeneratore (115 m), è stato calcolato prendendo in considerazione i sensori di velocità a 80m e 25m e risulta essere pari a 0,213. L'andamento verticale delle velocità è riportato numericamente in Tabella 7 e graficamente in Figura 6. Schema dell'evoluzione della velocità verticale del vento (Wind Shear).

Altezza [m]	Velocità [m/s]
115	6,31
80	5,78
25	4,57

Tabella 7. Velocità media del vento alle diverse altezze analizzate



Figura 6. Schema dell'evoluzione della velocità verticale del vento (Wind Shear)

4. Configurazione dell'impianto

L'impianto eolico in esame è caratterizzato da 20 aerogeneratori modello Siemens-Gamesa SG170 di potenza unitaria 6,6 MW, caratterizzati da un diametro di 170 m e altezza mozzo 115 m. Il layout proposto (Figura 7) prevede il posizionamento degli aerogeneratori tale per cui l'interferenza reciproca dovuta all'effetto scia generato da quest'ultimi, sia minimo. In Tabella 8 sono riportate le coordinate in UTM-WGS84 di ogni singolo aerogeneratore.

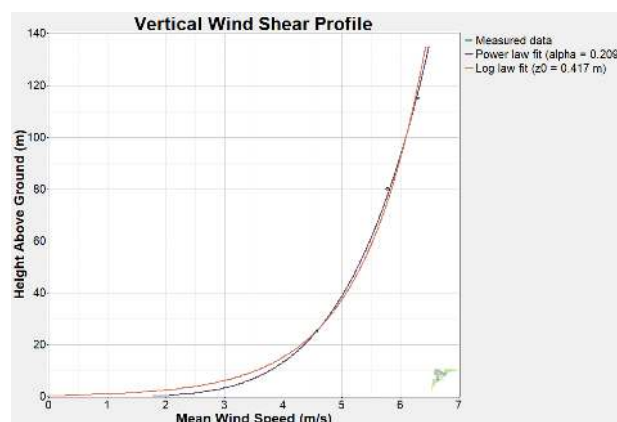

Figura 7. Layout di impianto. Vista in direzione Nord

Site	x-UTM WGS84 (m)	y-UTM WGS84 (m)
ELE01	649770	4509449
ELE02	648184	4508053
ELE03	647364	4508340
ELE04	650043	4507631
ELE05	650299	4506946
ELE06	649567	4506851
ELE07	650378	4506436
ELE08	649669	4506049
ELE09	648707	4506474
ELE10	649876	4504685
ELE11	650186	4503425
ELE12	650985	4503210
ELE13	651296	4502790
ELE14	651661	4502432

ELE15	652235	4502517
ELE16	652070	4503281
ELE17	652888	4503380
ELE18	653413	4503462
ELE19	653414	4504312
ELE20	653910	4504666

Tabella 8. Coordinate degli aerogeneratori nel layout

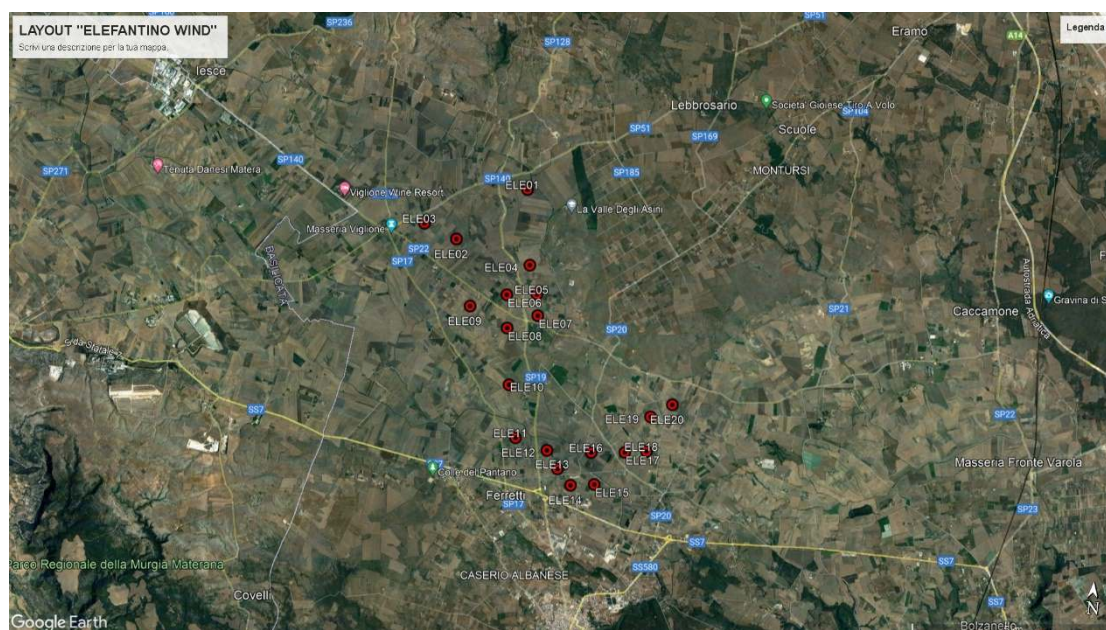
4.1 Aerogeneratore

In funzione all'attuale tecnologia disponibile sul mercato sono stati scelti gli aerogeneratori modello Siemens-Gamesa SG 170 da 6,6 MW. Mentre la differenza di potenza è ottenuta mediante un'impostazione al software nel generatore, i parametri dimensionali dei due aerogeneratori coincidono e sono elencati a seguire:

- diametro rotore 170 m;
- altezza mozzo 115 m;
- altezza al tip della pala 200 m.



Figura 8. Aerogeneratore modello SG 170 - 6,6 MW, diametro rotore 170 m, altezza 115 m

Di seguito sono elencate le principali caratteristiche dell'aerogeneratore.

Rotore

Diametro: 170 m;

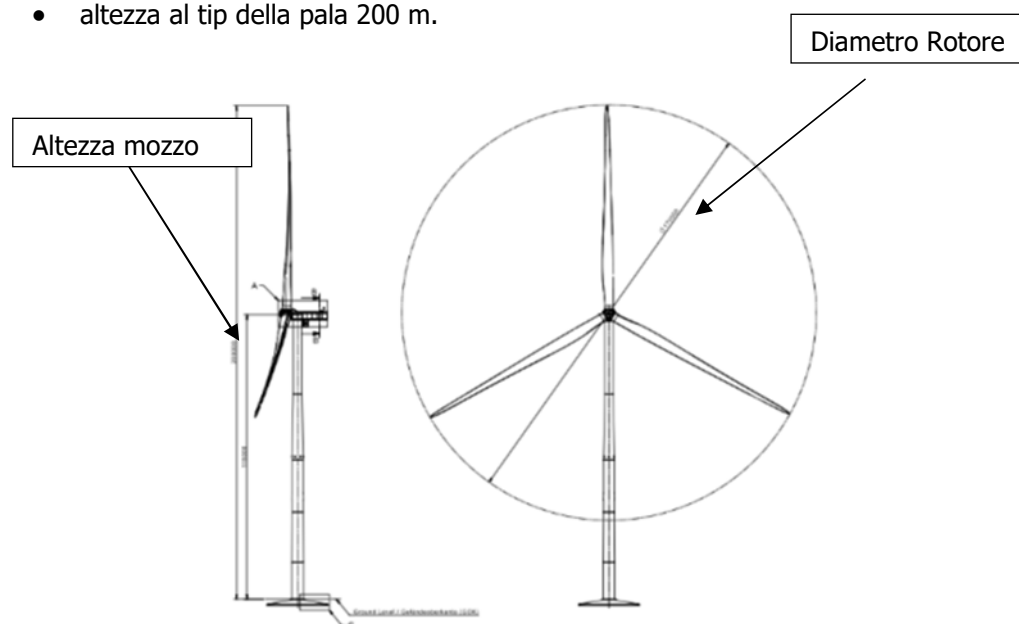
Area spazzata: 22698 m²;

Rivoluzioni: 8,83 rpm;
Numero di pale: 3;
Senso di rotazione: Orario;
Inclinazione del rotore (Rotor Tilt): 6°;

Pale

Lunghezza: 83,5 m;
Materiale: fibra di vetro rinforzata in resina epossidica e carbone.

Torre

Altezza Torre: 115 m;
Tipo: Torre conica tubolare;
Materiale: Acciaio;
Sezioni: 5

Dati Operativi

Classe: IEC IIIA;
Potenza nominale: 6600 kW;
Velocità del vento in Cut-in: 3 m/s;
Velocità a potenza nominale: 15 m/s;
Velocità Cut-out: 25 m/s;
Emissioni max.: 105.5 dBA;

Generatore

Poli: 4/6;
Tipo: Asincrono;
Potenza nominale: 6600 kW;
Frequenza: 50 Hz.

Moltiplicatore di giri

Tipologia: 2 stadi epicicloidali e uno stadio parallelo;
Materiale: ghisa;
Sistema di lubrificazione: Olio in pressione;

Pesi

Navicella: 80 t;
Torre: 46831 t;
Mozzo: 58.625 t;
Singola pala: 32.677 t.



Figura 9. Curva di potenza e di CT(Thrust Coefficient) per l'aerogeneratore SG170 6,6 MW

5. Calcolo della resa energetica

La produzione lorda dell'impianto è stata stimata tramite l'utilizzo del software WAsP.

WAsP è un programma di calcolo per stimare la producibilità degli impianti eolici basato su un'approssimazione lineare delle equazioni di Navier-Stokes ed è stato sviluppato da DTU Wind Energy and Energy Systems (Danimarca).

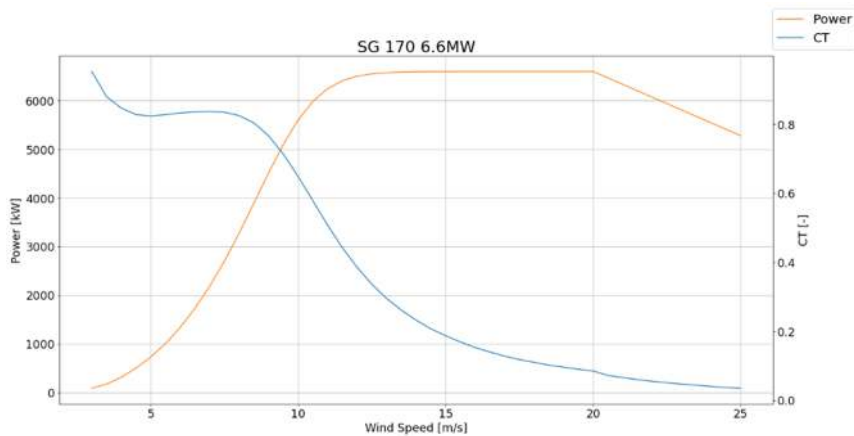
Il programma permette l'estrapolazione delle caratteristiche verticali e orizzontali del vento e di calcolare la produzione di impianti eolici, combinando l'orografia e la rugosità del terreno con i dati vento.

WAsP utilizza un metodo di calcolo più semplice rispetto a tecniche più complesse quali RANS o LES, restituendo risultati in tempi più brevi e trova grande applicazione in siti pianeggianti ed orograficamente semplici.

5.1 Simulazione con WAsP 11

La stima della produzione lorda dell'impianto eolico, in questa prima simulazione, è stata effettuata con il software WAsP 11.

La resa energetica di ogni turbina è stata calcolata tenendo in considerazione la densità dell'aria di 1,18 kg/m³, caratteristica del sito in esame, e le perdite di scia dovute all'interferenza reciproca tra i vari aerogeneratori, modellate in modo lineare secondo il metodo N.O. Jensen.

In Figura 10 è rappresentata la mappa dell'intensità del vento a 115 m (altezza mozzo).



Figura 10. Mappa dell'intensità del vento ad altezza mozzo (115 m)

5.1.1 La modellazione del terreno

L'area presa in esame per le simulazioni anemologiche del sito in oggetto si estende per una superficie di 2489 km² su cui è stato creato un modello che potesse rappresentare fedelmente il terreno su cui ricade l'impianto eolico proposto. L'orografia della mappa è stata modellata con l'uso del software Global Mapper, tramite la metodologia SRTM (Shuttle Radar Topography Mission), utilizzando un passo per le curve di livello pari a 5 m. Per quanto riguarda la rugosità del terreno è stata considerata una rugosità di base pari a 0,03 m mentre i valori di rugosità maggiori (alberi sparsi e arbusti, periferie e città) sono riportati in Tabella 9 e raffigurati in Figura 11.

L'effetto del terreno sulla vena fluida e l'evoluzione verticale di quest'ultima, viene calcolato in WAsP utilizzando la legge logaritmica riportata in seguito:

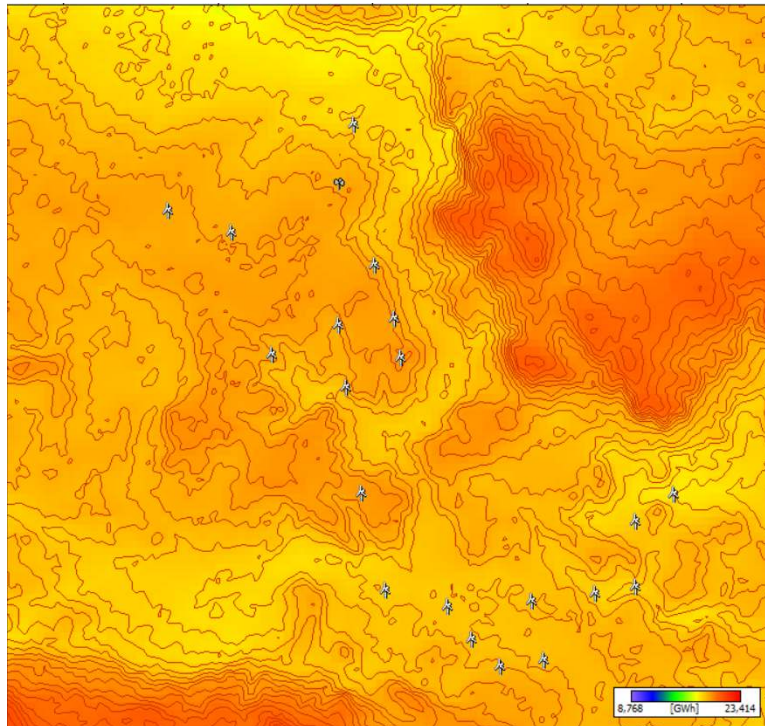
$$u_z = \frac{u_*}{\kappa} * \left[\ln \left(\frac{z - d}{z_0} \right) \right]$$

dove:

- u_z : velocità ad un'altezza z , in questo caso z coincide con l'altezza del mozzo dell'aerogeneratore
- u_* : velocità di attrito
- κ : costante di von Karman (0.41)
- z : altezza di studio, in questo caso coincide con l'altezza del mozzo dell'aerogeneratore
- d : zero plane displacement, è l'altezza in metri al di sopra del suolo dove la velocità del vento risulta essere nulla a causa della presenza di alberi e/o edifici
- z_0 : valore di rugosità applicato

Mentre gli altri valori sopra citati vengono calcolati automaticamente sulla base del valore di rugosità (z_0), quest'ultimo viene deciso dall'utente e permette di includere informazioni non presenti dell'orografia del terreno, correggendo l'evoluzione del flusso del vento.

Tipologia di Terreno	Rugosità, z_0 [m]
Terreno di base	0,03
Arbusti e alberi sparsi (Area verde)	0,2
Periferie (Area Azzurra)	0,5
Città (Area blu)	1

Tabella 9. Descrizione dei valori di rugosità utilizzati nella simulazione



Figura 11. Individuazione delle aree di rugosità su Google Earth. In rosso è rappresentata approssimativamente l'area di ubicazione dell'impianto

5.1.2 Risultati della simulazione con WASP 11

In seguito alla modellazione del terreno, WASP combina il file di input dei dati vento con i dati del terreno per simulare il flusso del vento geostrofico e la producibilità dell'impianto tenendo in conto i fattori orografia e rugosità.

Le producibilità attese delle singole turbine e dell'intero impianto, sia lorda che al netto delle perdite di scia, sono riportate rispettivamente in Tabella 10 e in Tabella 11.

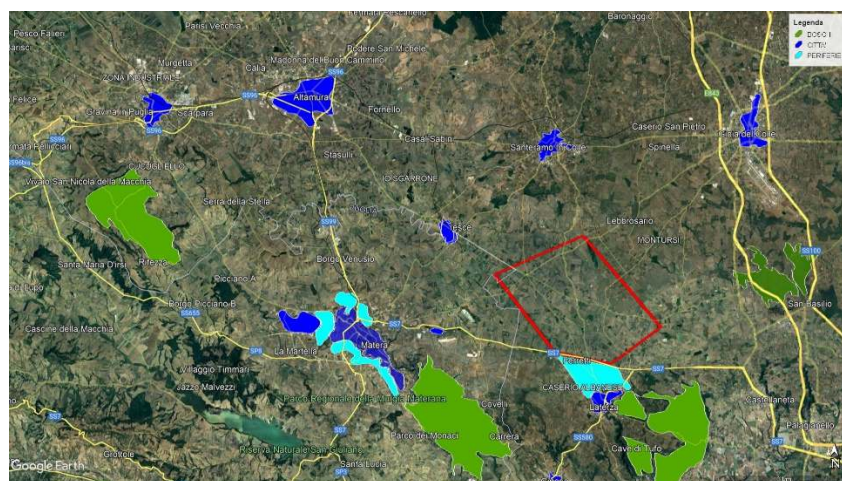
Site	Altitudine [m]	Altezza mozzo [m]	Produzione Lorda [GWh]	Perdite di scia [%]	Produzione al netto delle perdite di scia [GWh]
ELE01	353,9	115	18,576	4,62	17,719
ELE02	369,6	115	19,225	6,52	17,972
ELE03	371,6	115	19,204	3,86	18,462
ELE04	362,4	115	19,268	9,76	17,387
ELE05	363,8	115	19,277	14,05	16,569
ELE06	360,1	115	19,088	13,58	16,495
ELE07	365	115	19,546	15,96	16,427
ELE08	351,8	115	18,821	16,45	15,725
ELE09	364,8	115	19,092	12,28	16,747
ELE10	360,8	115	19,424	14,45	16,617
ELE11	344,1	115	18,541	11,15	16,472
ELE12	342,6	115	18,66	12,92	16,249
ELE13	342,9	115	18,749	16,72	15,614
ELE14	346,4	115	18,963	15,85	15,958
ELE15	339,8	115	18,809	12,94	16,375
ELE16	340,4	115	18,767	9,31	17,02
ELE17	333,7	115	18,528	8,69	16,917
ELE18	330	115	18,47	12,03	16,249
ELE19	333,4	115	18,614	9,26	16,892
ELE20	326,5	115	18,078	6,81	16,846
TOTALE			377,7		334,712

Tabella 10. Produzione e perdite di scia stimate per i singoli aerogeneratori

Numero di turbine	20
Potenza Nominale Aerogeneratori [MW]	6,6
Potenza Nominale Installata [MW]	132
Produzione energetica annua stimata [GWh]	334,712
Numero di ore equivalenti annue	2.536

Tabella 11. Produzione dell'impianto al netto delle perdite di scia

5.1.3 Stima della producibilità dell'impianto P50

La producibilità calcolata nel precedente paragrafo è da ritenersi teorica, ipotizzando un impianto in cui non ci sono perdite, fatta eccezione per quelle di scia. Ai fini del calcolo della producibilità reale di impianto, ovvero quella effettivamente messa in rete, sono stati considerati diversi fattori di perdita, come ad esempio l'efficienza elettrica dei cavi, del trasformatore e la disponibilità degli aerogeneratori.

La Tabella 12 elenca le perdite ipotizzate per l'impianto in progetto con il relativo valore assegnato. In definitiva, si stima tramite l'ausilio del tool WAT (Wind Farm Assessment Tool) del software WASP, una perdita totale pari al 10%.

Produzione energetica teorica [GWh/anno]	334,712
Efficienza elettrica [%]	3 %
Disponibilità aerogeneratori [%]	3 %
Regolazione di potenza [%]	1 %
Condizioni atmosferiche e degradazione pale [%]	1 %
Manutenzione sottostazione [%]	1 %
Fermo Utility [%]	1 %
Produzione energetica annua netta stimata [GWh/anno] – P50	304,59
Ore equivalenti – P50	2.307
Fattore di capacità stimato	26,34 %

Tabella 12. Fattori di perdita considerati per la stima della produzione P50

Sulla base delle suddette considerazioni, si può stimare che la producibilità media annua dell'impianto eolico sia pari a 304,59 GWh/anno, corrispondente a 2.307 ore equivalenti. Tuttavia, tali dati sono da considerarsi con una probabilità di superamento pari al 50%, per questo motivo, i valori così ottenuti vengono definiti P50.

5.1.4 Livelli di eccedenza e calcolo P75 e P90

Per un'analisi finale sulla produzione dell'impianto, è stato eseguito nuovamente un calcolo, tramite l'ausilio del tool WAT, sui livelli di eccedenza di produzione, cioè sulla probabilità che ha l'impianto stesso d'eccedere il numero medio di ore equivalenti annue calcolato in precedenza. Per i progetti eolici, hanno una particolare importanza le probabilità di eccedenza al 75% e

90%, che individuano rispettivamente la produzione e di conseguenza le ore equivalenti P75 e P90.

Per determinare i livelli di eccedenza si deve fare una valutazione delle incertezze a cui è soggetto il modello virtuale, che per la sua natura di prevedere un comportamento futuro non può essere preso come una rappresentazione univoca delle condizioni reali di funzionamento dell'impianto. I parametri di incertezza utilizzati per tenere conto della natura stocastica del vento e della variazione della produzione dell'impianto sono elencati rispettivamente in Tabella 13 ed in Tabella 14.

Incerteza della velocità del vento	
Misurazione del vento	4 %
Correzione del dato vento su lunga durata	2 %
Variazione annuale della ventosità	3 %
Estrapolazione verticale del modello di flusso	2 %
Estrapolazione orizzontale del modello di flusso	2 %

Tabella 13. Fattori di incertezza sulla velocità del vento considerati per la stima della produzione P75 e P90

Incerteza sulla stima dell'AEP	
Curva di potenza	4 %
Misurazione della potenza	1 %
Modellazione delle perdite di scia	3 %
Disponibilità delle turbine	2 %
Disponibilità dell'impianto	2 %
Disponibilità di rete	1 %

Tabella 14. Fattori di incertezza sulla produzione di energia considerati per la stima della produzione P75 e P90

6. Conclusione

In Tabella 15 sono illustrati i risultati per la stima della producibilità per l'impianto eolico proposto e considerando che il terreno su cui è ubicato risulta essere di semplice complessità e quindi ideale per eseguire stime di produzione tramite WAsP, i risultati ottenuti possano essere considerati più affidabili.

Quindi si può concludere che il sito su cui è stato posizionato l'impianto gode di un'ottima risorsa eolica ed ha dei valori sopra la media in termini di resa energetica.

Livello di Incertezza	Produzione Stimata [GWh]	Ore equivalenti [heq]
P50	304,59	2307
P75	277,17	2100
P90	252,22	1910

Tabella 15. Confronto produzione P50, P75 e P90



**GESTIONE STAZIONE
ANEMOMETRICA**

Codice:
Data Emissione:
Revisione:
Pagina:

DTP.08.MO
03/12
12
1 di 17

COMMITTENTE

ASJA Ambiente Italia S.p.A.
Via Ivrea, 70
10098 CASCINE VICA-RIVOLI (TO)

STAZIONE ANEMOMETRICA DI
LATERZA H80

LOCALITÀ

CODICE STAZIONE

**Gestione stazione anemometrica
Allegati alla pratica operativa**

Data: 09/07/2021		
	Redattore: Daniele De Ieso	<i>De Ieso Daniele</i>



GESTIONE STAZIONE ANEMOMETRICA

Codice:
Data Emissione:
Revisione:
Pagina:

DTP.08.MO
03/12
12
2 di 17

ALLEGATO A 1 alla pratica operativa

Rapporto di prima installazione stazione

Stazione Anemometrica di

LATERZAH80

Codice Stazione

S I T O	Reticolo UTM	Map datum: European 1950	Altitudine: qt. s.l.m. 371	Zone: 33 T	Longitudine X: EST 649663	Latitudine Y: NORD 4508888	
	Reticolo UTM	Map datum: WGS 84	Altitudine: qt. s.l.m. 371	Zone: 33 T	Longitudine X: EST 0649590	Latitudine Y: NORD 4508699	
	Suolo	Prevalenza Terra X		Misto Terra-Roccia		Prevalenza Roccia	
	Terreno	Incolto	Seminativo	Frutteto	Abitativo	Industriale	Pascolo
						X	
	Vegetazione	Assente	Brullo X	Macchia	Foresta	Alberi Sparsi	
Morfologia	Pianura	Collina X	Fondovalle	Altopiano	Sommità	Crinale	

S T R U M E N T I	Descrizione	Matricola	Tipo	Orientament o direzioni	Orientamento supporti sensori	Lunghezza supporti sensori
	Sensore Velocità a m 80	05212079	THIES 4.3351.00.000		250°	3.00 m
	Sensore Velocità a m 25	05212078	THIES 4.3351.00.000		250°	4.00 m
	Sensore Velocità a m					
	Sensore Velocità a m					
	Sensore Velocità a m					
	Sensore Direzione a m 80	4210109	THIES 4.3151.00.020	250°	70°	7.00 m
	Sensore Direzione a m 25	4210108	THIES 4.3151.00.020	250°	70°	7.00 m
	Sensore Direzione a m					
	Sensore Direzione a m					
	Sensore Direzione a m					
	Sensore Pressione a m 2	01210242	THIES 3.1157.10.000			
	Sensore Temperatura m 5	240507	Galltec Mela KPC 1/6-ME			
	Linea di Vita	IT117	Miller Soll			
	Logger	24346	CAMPBELL CR1000X			
	Luce di Segnalazione	NO <input checked="" type="checkbox"/>	Lampada LXS MIOL-B5 S/N: 210175/MB05 - 2000cd			
	Memory Card		Campbell Scientific			
Torre tipo		Autoportante Carl-C			Altezza: m 80	
Cavo schermato tripolare						Metri: m
Cavo schermato bipolare						Metri: m
Calata in rame per scarico a terra		Gialloverde Ø 35			Metri: m 83	
Captatore di fulmini		Asta + Punta Franklin			Metri: m 3.00	
Dispensore di terra		Maglia di Rete			Metri: m 4	

M O N T A G G I O	Installatori	IDNAMIC ITALIA S.r.l.			
	Installazione	Data: 09/07/2021			
	Avvio Logger	Data: 09/07/2021		Ora: 12.00	
	Verifica corretta installazione e registrazione (Allegato A 6)	<input checked="" type="checkbox"/>		NO	

Data: 09/07/2021	Responsabile Montaggio: Daniele De Ieso	<i>De Ieso Daniela</i>	
	Responsabile Gestione:	Firma:	



GESTIONE STAZIONE ANEMOMETRICA

Codice:
Data Emissione:
Revisione:
Pagina:

DTP.08.MO
03/12
12
3 di 17

ALLEGATO A 2 alla pratica operativa

Rapporto di prima installazione stazione

Stazione Anemometrica di

LATERZA H80

Codice Stazione

CODICI E CARATTERISTICHE DEI TRAMI

	section	height	top	bottom	bracing	legs	bracing	deflection / torsion	
Special 1	M1-303	2,40 m	0,70 m	0,70 m	0,300	R32	R14	2,85° / 0,76°	
2	M1-304	7,50 m	0,70 m	0,85 m	0,375	R32	R16	2,75° / 0,71°	
3	M1-305	7,50 m	0,85 m	1,00 m	0,375	R38	R20	2,44° / 0,51°	
4	M1-306	7,50 m	1,00 m	1,15 m	0,375	R45	R22	2,12° / 0,42°	
5	M1-307	7,50 m	1,15 m	1,30 m	0,375	R50	R24	1,79° / 0,35°	
6	M1-308	11,90 m	1,30 m	1,54 m	0,425	R60	R28	1,48° / 0,29°	
7	M1-309	11,90 m	1,54 m	1,78 m	0,595	R75	R30	1,03° / 0,21°	
8	M1-310	11,90 m	1,78 m	2,02 m	0,595	R85	Ø42.4x5	0,63° / 0,14°	
9	M1-311	11,90 m	2,02 m	2,66 m	0,744	R100	Ø42.4x5	0,27° / 0,05°	
10									
11									
12									
	height	80,00 m			tower total surplus	18%	32%		

M
O
N
T
A
G
G
I
O

Installatori

IDNAMIC ITALIA S.r.l.

Installazione

Data: **09/07/2021**

Avvio Logger

Data: **09/07/2021**

Ora: **12.00**

Verifica corretta installazione e registrazione (Allegato A 6)

SI

NO

Data:
09/07/2021

Responsabile Montaggio:
Daniele De Ieso

De Ieso Daniele

Responsabile Gestione:

Firma:

ALLEGATO A 3/1 alla pratica operativa

Rapporto di prima installazione stazione

Stazione Anemometrica di

LATERZAH80

Codice Stazione

Progetto Torre Autoportante Laterza

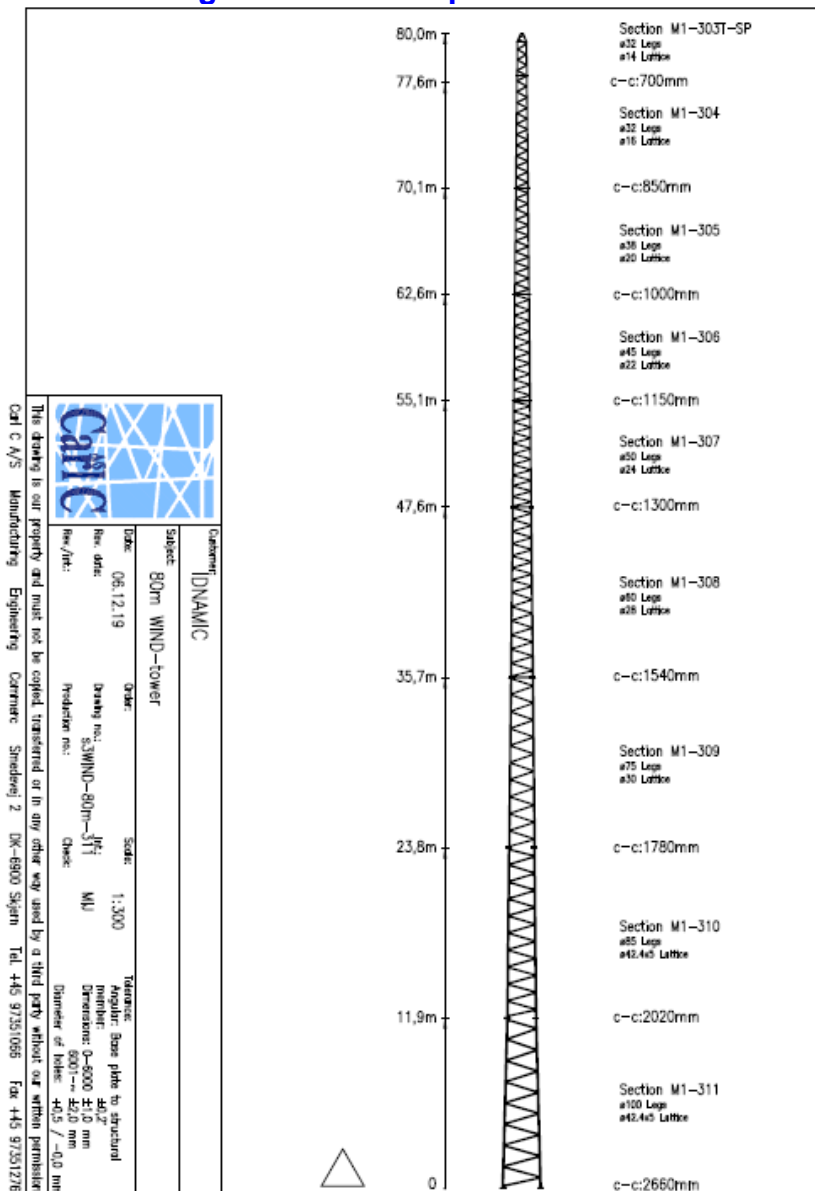

Data: 09/07/2021

Firma dell'operatore: **Daniele De Ieso**

De Ieso Daniele

ALLEGATO A 4 alla pratica operativa

Rapporto di prima installazione stazione

Stazione Anemometrica di

LATERZA H80

Codice Stazione

Schema Elettrico - Anemometri

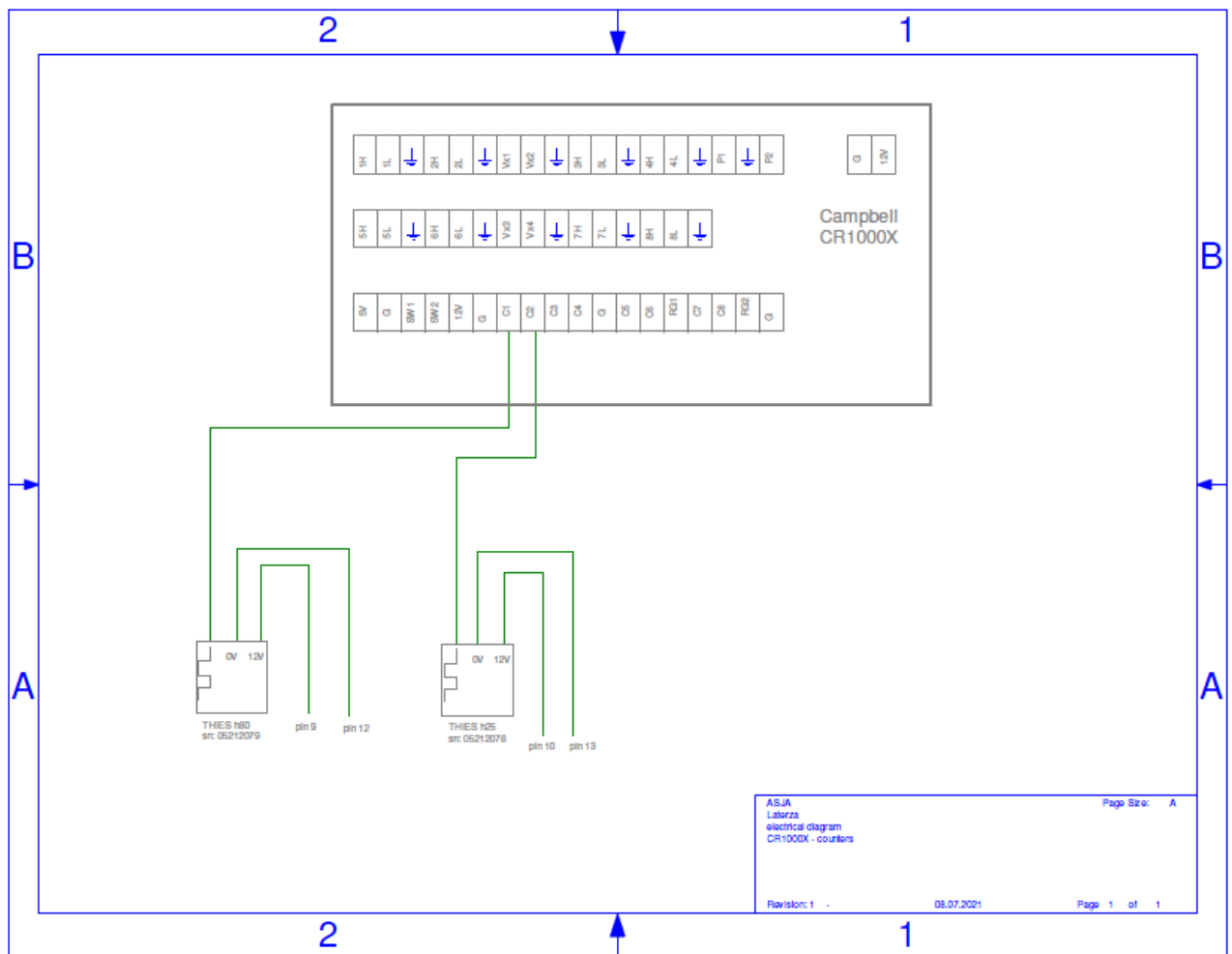

ASJA
Laterza
electrical diagram
CR1000X - counters
Revision: 1 - 08.07.2021 Page 1 of 1

Data: **09/07/2021**

Firma dell'operatore: **Daniele De Ieso**

De Ieso Daniele

ALLEGATO A 4 alla pratica operativa

Rapporto di prima installazione stazione

Stazione Anemometrica di
Codice Stazione

LATERZA H80

Schema Elettrico – Banderuole

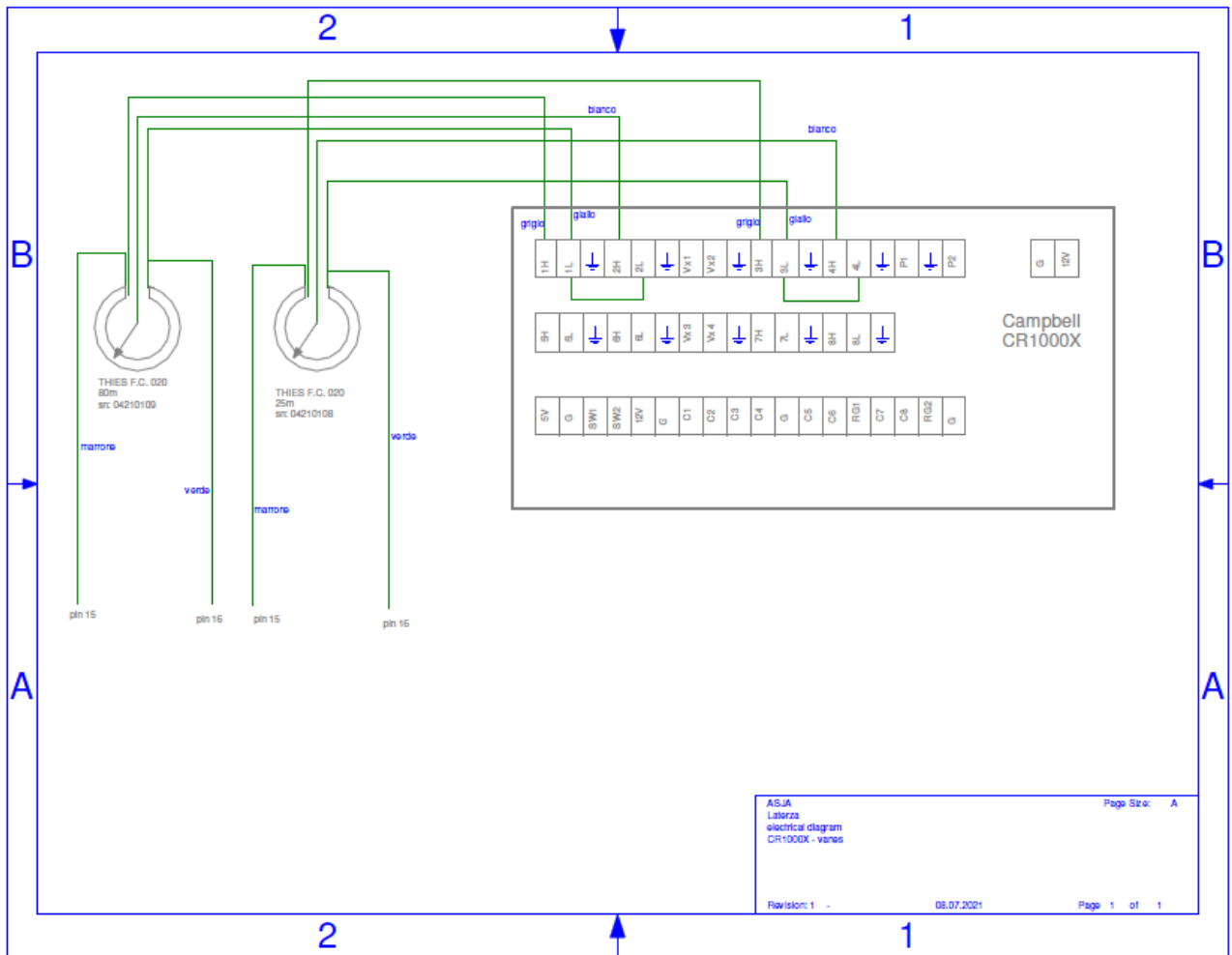

Data: **09/07/2021**

Firma dell'operatore: **Daniele De Ieso**

De Ieso Daniele

ALLEGATO A 4 alla pratica operativa

Rapporto di prima installazione stazione

Stazione Anemometrica di

LATERZA H80

Codice Stazione

Schema Elettrico – Analogici

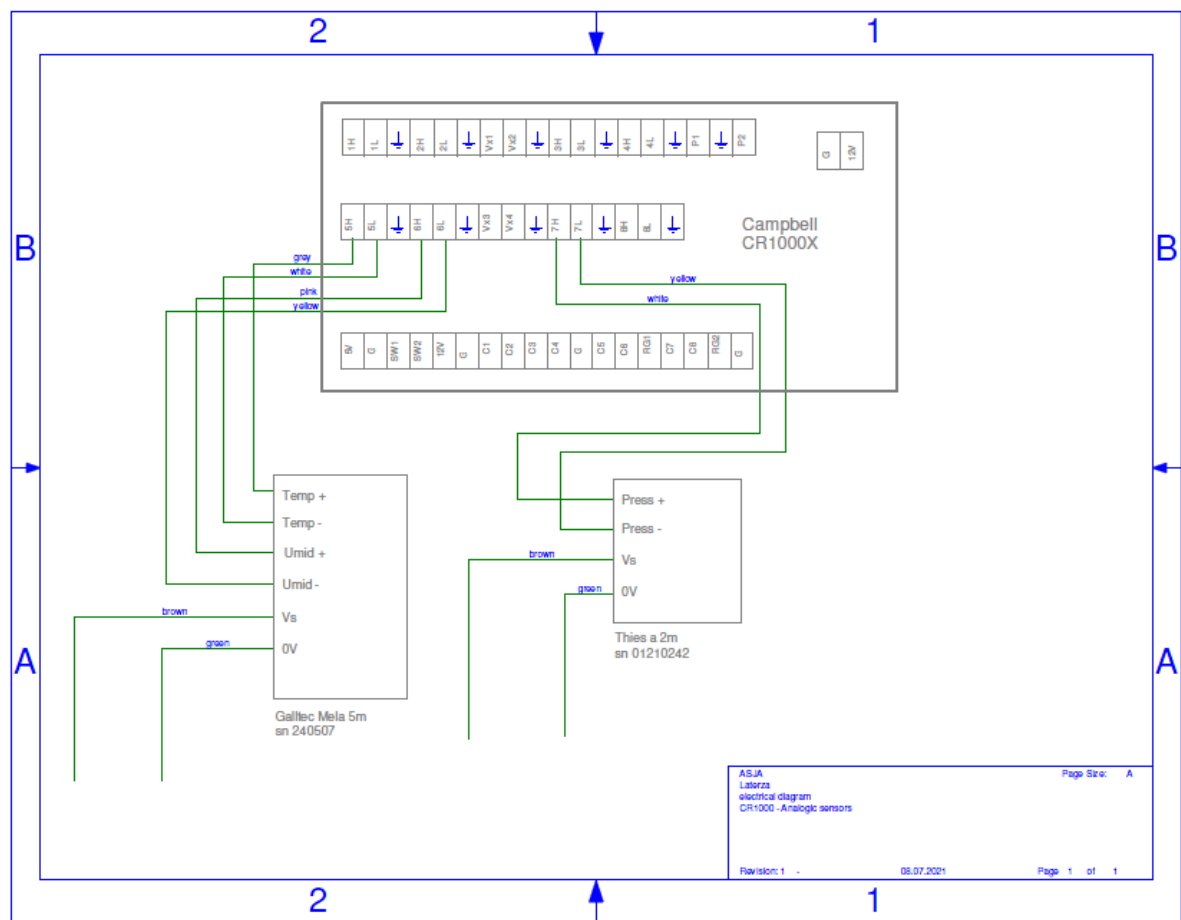

Data: **09/07/2021**

Firma dell'operatore: **Daniele De Ieso**

ALLEGATO A 5/1 alla pratica operativa

Rapporto di prima installazione stazione

Stazione Anemometrica di

LATERZAH80

Codice Stazione

Orientamento Supporti Sensori di Velocità

VEL 80 m / 250°

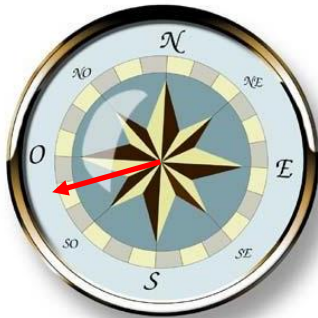

VEL 25 m / 250°



Data: **09/07/2021**

Firma dell'operatore: **Daniele De Ieso**



ALLEGATO A 5/2 alla pratica operativa

Rapporto di prima installazione stazione

Stazione Anemometrica di

LATERZAH80

Codice Stazione

Orientamento Supporti Sensori di Direzione

DIR 80 m / 70°



DIR 25 m / 70°

*Lo Zero delle due banderuole è settato a 250°*Data: **09/07/2021**Firma dell'operatore: **Daniele De Ieso**



GESTIONE STAZIONE ANEMOMETRICA

Codice:
Data Emissione:
Revisione:
Pagina:

DTP.08.MO
03/12
12
10 di 17

ALLEGATO A 6/1 alla pratica operativa

Rapporto di prima installazione stazione

Stazione Anemometrica di

LATERZAH80

Codice Stazione

Immagine Satellitare del Sito

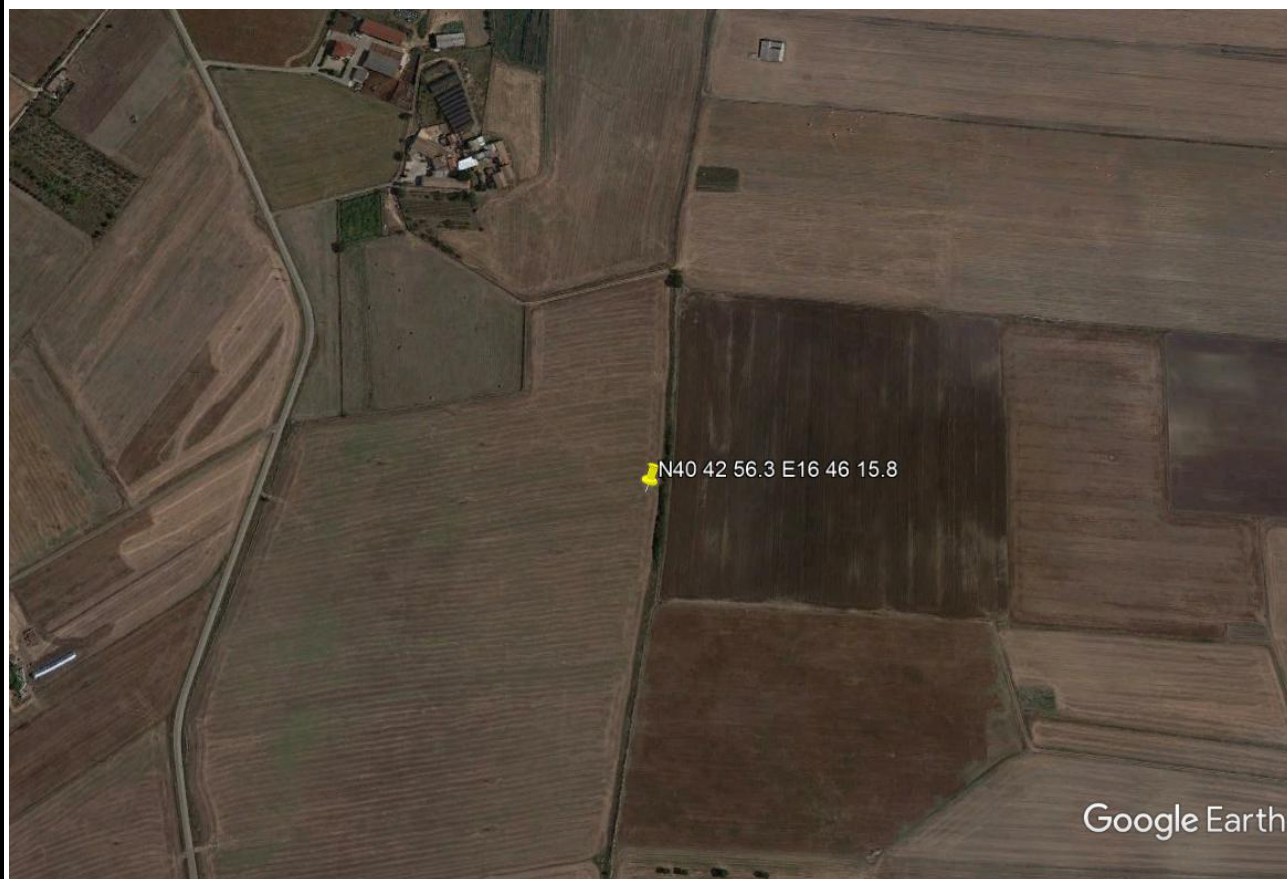

Data: **09/07/2021**

Firma dell'operatore: **Daniele De Ieso**

De Ieso Daniele

ALLEGATO A 6/2 alla pratica operativa

Rapporto di prima installazione stazione

Stazione Anemometrica di

LATERZAH80

Codice Stazione

Foto del sito prima del sollevamentoData: **09/07/2021**Firma dell'operatore: **Daniele De Ieso***De Ieso Daniele*

ALLEGATO A 6/3 alla pratica operativa

Rapporto di prima installazione stazione

Stazione Anemometrica di

LATERZAH80

Codice Stazione

Foto del sito dopo l'interventoData: **09/07/2021**Firma dell'operatore: **Daniele De Ieso**

ALLEGATO A 6/4 alla pratica operativa

Rapporto di prima installazione stazione

Stazione Anemometrica di

LATERZAH80

Codice Stazione



NORD



EST



SUD



OVEST

Data: **09/07/2021**

Firma dell'operatore: **Daniele De Ieso**





GESTIONE STAZIONE ANEMOMETRICA

Codice:
Data Emissione:
Revisione:
Pagina:

DTP.08.MO
03/12
12
14 di 17

ALLEGATO A 7 alla pratica operativa

Verifica prima installazione

Stazione Anemometrica di

LATERZAH80

Codice Stazione

N° codice sensore di velocità a m 80	05212079	Verifica Struttura	C	NC
N° codice sensore di velocità a m 25	05212078	Verifica ancoraggi		
N° codice sensore di velocità a m		Tensione degli stralli		
N° codice sensore di velocità a m		Linearità della torre		
N° codice sensore di velocità a m		Perpendicolarità della torre		
N° codice sensore di velocità a m		Controllo parafulmine		
N° codice sensore di direzione a m 80	4210109	Controllo dei supporti		
N° codice sensore di direzione a m 25	4200108	Controllo angolo di direzione		
N° codice sensore di direzione a m	----			
N° codice sensore di direzione a m	----			
N° codice sensore di direzione a m	----			
N° codice sensore di pressione a m 2	01210242	Verifica Trasmissione Dati		
N° codice sensore di umidità a m 5	240507	Test e-mail		
N° codice sensore di temperatura a m	----	Prova collegamento		
N° codice logger Campbell CR1000X	24346	Copertura GSM		%

Verifica Strumentazione Elettrica	C	NC	Note
Controllo orario e data	X		
ora e data logger			
12.00 09/07/2021 12.00			
Controllo voltaggio batterie	X		Batt = 13.7V;
Controllo presenza segnale canale	X		
Controllo presenza segnale canale	X		
Controllo presenza segnale canale	X		
Controllo presenza segnale canale	X		
Controllo luce di segnalazione			
Controllo allacciamento cavi elettrici	X		
Controllo sensore di velocità a m 80	X		3.4 m/s velocità all'inserimento della scheda
Controllo sensore di velocità a m 25	X		3.6 m/s velocità all'inserimento della scheda
Controllo sensore di velocità a m			m/s velocità all'inserimento della scheda
Controllo sensore di velocità a m			m/s velocità all'inserimento della scheda
Controllo sensore di velocità a m			m/s velocità all'inserimento della scheda
Controllo sensore di velocità a m			m/s velocità all'inserimento della scheda
Controllo sensore di direzione a m 80	X		151 ° direzione all'inserimento della scheda
Controllo sensore di direzione a m 25	X		148 ° direzione all'inserimento della scheda
Controllo sensore di direzione a m			° direzione all'inserimento della scheda
Controllo sensore di direzione a m			° direzione all'inserimento della scheda
Controllo sensore di direzione a m			° direzione all'inserimento della scheda
Controllo sensore di pressione a m 2	X		974.54 mB pressione all'inserimento della scheda
Controllo sensore di umidità a m			19.62 % umidità all'inserimento della scheda
Controllo sensore di temperatura a m 5	X		37.0 ° C temperatura all'inserimento della scheda
Controllo della Memory Card			___ % file stored ___ days left

LEGENDA: C = CONFORME ÷ NC = NON CONFORME

Note aggiuntive:

Data: 09/07/2021

Firma dell'operatore: **Daniele De Ieso**

De Ieso Daniele



GESTIONE STAZIONE ANEMOMETRICA

Codice:
Data Emissione:
Revisione:
Pagina:

DTP.08.MO
03/12
12
15 di 17

ALLEGATO A 8 alla pratica operativa

Rapporto di prima installazione stazione

Stazione Anemometrica di

LATERZAH80

Codice Stazione

RACCOMANDAZIONI IMPORTANTI

È buona norma eseguire un controllo periodico della torre anche se essa è stata studiata per un uso temporaneo e non definitivo nel suo sito d'installazione. Si consiglia di eseguire un controllo dei picchetti e della tensione dei tiranti entro il 1° mese dall'installazione e successivamente ogni tre mesi. È da tenere presente che la tensione dei cavi è soggetta a piccole variazioni in funzione del vento e della temperatura.

Non eseguire alcuna riparazione sui cavi in condizioni di forte vento.

Si raccomanda la revisione periodica della struttura nelle zone di alta concentrazione di salinità (zone costiere) e zone con ambienti corrosivi.

È importante che le installazioni e le manutenzioni delle torri vengano valutate ed eseguite solo da personale specializzato

Data: **09/07/2021**

Firma dell'operatore: **Daniele De Ieso**



GESTIONE STAZIONE ANEMOMETRICA

Codice:
Data Emissione:
Revisione:
Pagina:

DTP.08.MO
03/12
12
16 di 17

ALLEGATO A 9/1 alla pratica operativa

Rapporto di prima installazione stazione

Stazione Anemometrica di

LATERZAH80

Codice Stazione

CERTIFICATO UNI EN ISO 9001:2015



00198 Roma
Via Arcozia, 2/F
Tel. 06.85.35.26.30
Fax 06.85.30.09.89
www.plc.com
E-mail: info@plc.com
Iscr. R.E.A. 1074669
C.F. / P.IVA 08118861004



SDG N°059-A - SGA N° 040 D
Ministero di M.A.C. per gli schemi di accreditamento:
SDG, SGA, FMS, PMS, PPA, LAG, SGA, SGA, SGA, SGA, SGA, SGA
per gli schemi di accreditamento SDG, SGA, SGA, SGA, SGA, SGA, SGA, SGA, SGA, SGA
e il MBO S.A.C. per lo schema di accreditamento LAG
Organismo di CA M.A. per lo schema di accreditamento
SDG, SGA, SGA, SGA, SGA, SGA, SGA, SGA, SGA, SGA, SGA, SGA, SGA, SGA, SGA, SGA
di M.A.C. per lo schema di accreditamento
SDG, SGA, SGA, SGA, SGA, SGA, SGA, SGA, SGA, SGA, SGA, SGA, SGA, SGA, SGA, SGA
per lo schema di accreditamento LAG

SISTEMA GESTIONE QUALITÀ CERTIFICATO N° 453/A/2008

Si attesta che il Sistema di Gestione per la Qualità di:



IDNAMIC ITALIA S.r.l.

Area PIP Strada Statale 212 km 9,00 snc - 82020 Pietrelcina (BN)

Applicato nell'Unità Operativa sita in

Area PIP Strada Statale 212 km 9,00 snc - 82020 Pietrelcina (BN)

Sistema di Gestione per la Qualità conforme alla norma

UNI EN ISO 9001:2015

valutato secondo le prescrizioni del Regolamento Tecnico RT-05 (*)

Relativamente a:

settore IAF Campo di applicazione:

28(*)

Progettazione, fornitura, assemblaggio, installazione,
manutenzione, rimozione di torri anemometriche e
relativa strumentazione

settore IAF Campo di applicazione:

35

Elaborazione ed analisi dei dati del vento

Data 1° emissione **2008-06-03**

Data di aggiornamento **2020-06-22**

Data di scadenza **2023-06-02**

La Direzione

Dott.ssa Antonella De Viris

La presente certificazione si intende riferita agli aspetti gestionali dell'impresa nel suo complesso ed è utilizzabile ai fini della qualificazione delle imprese di costruzione ai sensi dell'articolo 84 del D.Lgs. 50/2016 e s.m.i. e Lines Guide ANAC applicabili.

La validità del presente certificato è subordinata a sorveglianza periodica e al riesame completo del sistema di gestione aziendale con periodicità triennale.

Per informazioni puntuali ed aggiornate circa eventuali variazioni intervenute nello stato della certificazione di cui al presente certificato, si prega di contattare il n° telefonico 06.85352830 o l'indirizzo e-mail info@plc.com

Data: **09/07/2021**

Firma dell'operatore: **Daniele De Ieso**



GESTIONE STAZIONE ANEMOMETRICA

Codice:
Data Emissione:
Revisione:
Pagina:

DTP.08.MO
03/12
12
17 di 17

ALLEGATO A 9/2 alla pratica operativa

Rapporto di prima installazione stazione

Stazione Anemometrica di

LATERZAH80

Codice Stazione

CERTIFICATO ISO 45001:2018



CERTIFICATO N. OHS-806
CERTIFICATE No.

Si certifica che il Sistema di Gestione della Sicurezza e della Salute sul luogo di lavoro di
It is hereby certified that the Occupational Health and Safety Management System of

IDNAMIC ITALIA S.R.L.

S.S. 212 KM 9 AREA P.I.P. 82020 Pietrelcina (BN) ITALIA

nelle seguenti unità operative / in the following operational units

S.S. 212 KM 9 AREA P.I.P. 82020 Pietrelcina (BN) ITALIA E CANTIERI OPERATIVI

è conforme alla norma / is in compliance with the standard

ISO 45001:2018

per le seguenti attività / for the following activities

PROGETTAZIONE, ASSEMBLAGGIO, INSTALLAZIONE, MANUTENZIONE E RIMOZIONE DI TORRI ANEMOMETRICHE E RELATIVA STRUMENTAZIONE, ELABORAZIONI ED ANALISI DEI DATI DEL VENTO.

DESIGN, ASSEMBLY, INSTALLATION, MAINTENANCE AND REMOVAL OF ANEMOMETRIC TOWERS AND RELATED INSTRUMENTATION. WIND DATA PROCESSING AND ANALYSIS.

La validità del presente certificato è subordinata a sorveglianza periodica annuale / is renewable and to a complete review, every three years, of the management system.
The validity of this certificate is dependent on an annual / six monthly audit and on a complete review, every three years, of the management system.
The use and validity of this certificate are subject to compliance with the RINA document: Rules for the Certification of Occupational Health and Safety Management Systems

Prima emissione First Issue	26.01.2012	Data decisione di rinnovo Renewal decision date	19.01.2021
Data scadenza Expiry Date	19.01.2024	Data revisione Revision date	19.01.2021



SCR N° 003 F

Member degli Accordi di Mutuo Riconoscimento SA, IAF e ILAC
Signatory of SA, IAF and ILAC
Mutual Recognition Agreements

Gianluca De Fraia
Naples Management System
Certification, Head

RINA Services S.p.A.
Via Conica 12 - 16128 Genova Italy



www.cisq.org

CISQ è la Federazione Italiana di Organismi di Certificazione dei sistemi di gestione aziendale
CISQ is the Italian Federation of management system Certification Bodies

Data: **09/07/2021**

Firma dell'operatore: **Daniele De Ieso**

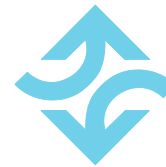

CERTIFICATE OF CALIBRATION

Calibrated item

Type	Thies 4.3351.00.000
Serial no.	05212078
Manufacturer	ADOLF THIES GmbH & Co.KG, Hauptstrasse 76, 37083 Göttingen, Germany
Item received	June 01, 2021
Remarks	-

Calibration

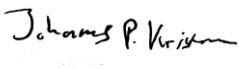
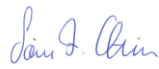
Calibration institute	Svend Ole Hansen ApS, Sct. Jørgens Allé 5C, DK-1615 København V
Procedure	IEC 61400-12-1:2017, Annex F
Client	IDNAMIC Italia S.r.L., S.S. 212 km 9 Area PIP, 82020 Pietrelcina (BN), Italy
Calibrated by	Calibrator, JPK 
Date of calibration	June 06, 2021
Approved by	Calibration engineer, sfo 
Post calibration	No
Re-calibration due	-

Certificate

Certificate no.	21.02.02872
Date of issue	June 07, 2021
Issued by	ca
Number of pages	4

Accreditation

Accredited to ISO 17025:2017 by DANAK. DANAK is signatory to the European co-operation for Accreditation (EA) Multilateral Agreement and to the International Laboratory Accreditation Cooperation (ILAC) Mutual Recognition Arrangement.

The calibration institute is approved by MEASNET and IECRE.





Calibration conditions

Turbulence intensity	1-2 % (alongwind)
Air temperature	29.7 °C (average value)
Barometric pressure	1020.9 hPa (average value)
Relative humidity	30.9 % (average value)
Air density	1.17 kg/m ³ (average value)
Flow inclination	< 0.2°
Anemometer yaw orientation	Not relevant
Remarks	(none)

Calibration results

Calibration equation $v \text{ [m/s]} = 0.04615 \cdot f \text{ [Hz]} + 0.24184$

The calibration equation is obtained from a linear regression of the reference air velocity upon the Device Under Test (DUT) output. The residual is the deviation of the calibration equation prediction from the reference air velocity.

The calibration results relate only to the calibrated item.

Succession #	Velocity pressure [Pa]	Air temperature [°C]	Air density [kg/m ³]	Ref. air velocity, v [m/s]	Uncertainty $u_c (k = 2)$ [m/s]	DUT output Frequency, f [Hz]	Residual, d [m/s]
2	10.18	29.7	1.17	4.174	0.025	85.0975	0.005
4	15.56	29.8	1.17	5.160	0.029	106.6396	-0.003
6	21.75	29.8	1.17	6.101	0.033	127.0529	-0.004
8	29.45	29.7	1.17	7.099	0.037	148.6037	-0.001
10	38.27	29.7	1.17	8.091	0.041	169.9266	0.007
12	47.77	29.6	1.17	9.040	0.046	191.1604	-0.024
13-last	58.08	29.6	1.17	9.968	0.050	210.6421	0.005
11	70.34	29.7	1.17	10.970	0.054	232.4126	0.002
9	83.57	29.7	1.17	11.958	0.059	253.2764	0.028
7	96.98	29.8	1.17	12.884	0.063	274.1758	-0.011
5	111.36	29.8	1.17	13.807	0.068	293.5480	0.018
3	127.86	29.8	1.17	14.796	0.072	315.7917	-0.020
1-first	143.60	29.7	1.17	15.675	0.076	334.4264	-0.001



Visual presentation of calibration results

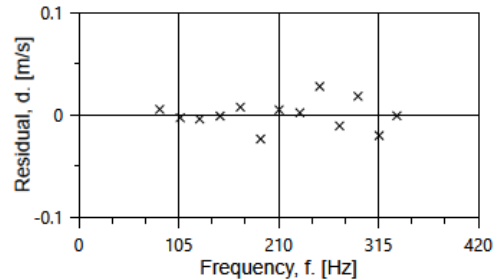
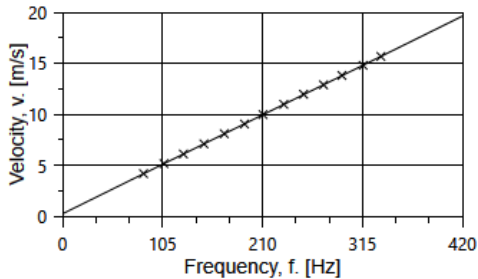

Linear regression results

Method	Least squares linear regression
Slope	0.04615 (m/s)/Hz
Offset	0.24184 m/s
Coefficient of correlation	$\rho = 0.999993$
Standard error of estimate	0.0145 m/s
Slope standard error	0.00005 (m/s)/Hz
Offset standard error	0.01164 m/s
Slope and offset covariance	-0.000000565 (m/s) ² /Hz
Remarks	Linearity complies with IEC 61400-12-1:2017, Annex F.

Uncertainties

The uncertainties stated under *Calibration results* relate to the reference air velocity at each calibration point. The uncertainty is the total combined uncertainty at 95 % confidence level (coverage factor $k = 2$) in accordance with EA-4/02. The uncertainty complies with the requirements in IEC 61400-12-1:2017, Annex F. The uncertainty due to the wind tunnel correction function has been documented to be 0.1 % ($k = 2$).

The slope and offset uncertainties and their covariance stated under *Linear regression results* are related to the linear regression only, and do not relate to the reference air velocity uncertainties. The slope and offset uncertainties have $\nu = 11$ degrees of freedom.



Calibration wind tunnel

ID DK1
Test section Octagonal, h_{xw} = 1.20x1.75 m
Effective area of test section 2.10 m²
Setup report SOH document no. 18.1.001
Blockage ratio* ~1.3 % (Anemometer and mounting pole)

* The effect of blockage is taken into account in the calibration results.

Equipment used

Function	ID	Model / comments	Re-calibration due
QC Anemometer	03113415	03113415	-
Mounting	-	Mounting tube, diameter = 35 mm	-
Tunnel Temperature	T4	PT100 Temperature sensor	2023-04-06
Differential Pressure	1501197	FCO560 Pressure manometer	2023-03-24
Relative Humidity	Z0420014	HMW71U Humidity transmitter	2023-04-06
Barometric Pressure	U4220037	PTB100A Analogue barometer	2023-04-12
Pitot tube	A37AB	Ellipsoidal tip pitot tube	2027-02-22
Data acquisition	1A841F0	Computer Board: ME-REDLAB 1608GX.	-
Computer	-	PC dedicated to data acquisition	-

Calibrations of the relevant equipment are carried out by external accredited institutions, and are traceable to national standards. A real-time analysis module within the data acquisition software detects pulse frequency.

Setup photo

The shown anemometer is of the same type as the one calibrated.



End of certificate



CERTIFICATE OF CALIBRATION

Calibrated item

Type	Thies 4.3351.00.000
Serial no.	05212079
Manufacturer	ADOLF THIES GmbH & Co.KG, Hauptstrasse 76, 37083 Göttingen, Germany
Item received	June 01, 2021
Remarks	-

Calibration

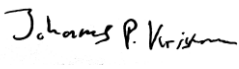
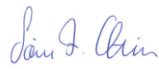
Calibration institute	Svend Ole Hansen ApS, Sct. Jørgens Allé 5C, DK-1615 København V
Procedure	IEC 61400-12-1:2017, Annex F
Client	IDNAMIC Italia S.r.L., S.S. 212 km 9 Area PIP, 82020 Pietrelcina (BN), Italy
Calibrated by	Calibrator, JPK 
Date of calibration	June 06, 2021
Approved by	Calibration engineer, sfo 
Post calibration	No
Re-calibration due	-

Certificate

Certificate no.	21.02.02873
Date of issue	June 07, 2021
Issued by	ca
Number of pages	4

Accreditation

Accredited to ISO 17025:2017 by DANAK. DANAK is signatory to the European co-operation for Accreditation (EA) Multilateral Agreement and to the International Laboratory Accreditation Cooperation (ILAC) Mutual Recognition Arrangement.

The calibration institute is approved by MEASNET and IECRE.





Calibration conditions

Turbulence intensity	1-2 % (alongwind)
Air temperature	28.4 °C (average value)
Barometric pressure	1021.0 hPa (average value)
Relative humidity	32.1 % (average value)
Air density	1.17 kg/m ³ (average value)
Flow inclination	< 0.2°
Anemometer yaw orientation	Not relevant
Remarks	(none)

Calibration results

Calibration equation $v \text{ [m/s]} = 0.04614 \cdot f \text{ [Hz]} + 0.24963$

The calibration equation is obtained from a linear regression of the reference air velocity upon the Device Under Test (DUT) output. The residual is the deviation of the calibration equation prediction from the reference air velocity.

The calibration results relate only to the calibrated item.

Succession #	Velocity pressure [Pa]	Air temperature [°C]	Air density [kg/m ³]	Ref. air velocity, v [m/s]	Uncertainty $u_c (k = 2)$ [m/s]	DUT output Frequency, f [Hz]	Residual, d [m/s]
2	10.32	28.3	1.17	4.192	0.025	85.5866	-0.006
4	15.66	28.4	1.17	5.165	0.029	106.6751	-0.007
6	22.01	28.4	1.17	6.123	0.033	127.5159	-0.011
8	29.33	28.4	1.17	7.068	0.037	147.8778	-0.005
10	38.26	28.4	1.17	8.072	0.041	169.3893	0.006
12	48.01	28.4	1.17	9.043	0.046	190.6310	-0.003
13-last	58.52	28.3	1.17	9.983	0.050	210.3210	0.029
11	70.29	28.4	1.17	10.941	0.054	231.3536	0.017
9	83.24	28.4	1.17	11.908	0.059	252.6898	-0.001
7	97.86	28.4	1.17	12.912	0.063	274.1107	0.014
5	113.00	28.5	1.17	13.875	0.068	295.7599	-0.021
3	129.02	28.4	1.17	14.826	0.072	315.4416	0.021
1-first	145.13	28.2	1.18	15.717	0.076	335.9417	-0.033



Visual presentation of calibration results

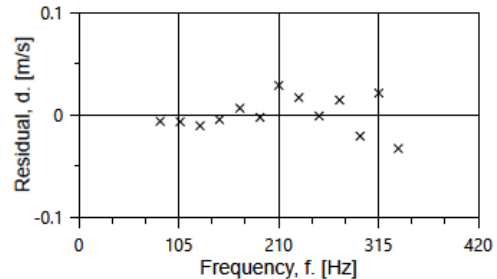
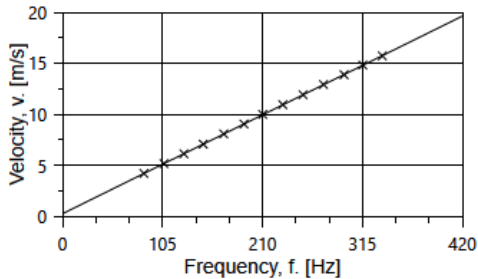

Linear regression results

Method	Least squares linear regression
Slope	0.04614 (m/s)/Hz
Offset	0.24963 m/s
Coefficient of correlation	$\rho = 0.999989$
Standard error of estimate	0.0180 m/s
Slope standard error	0.00006 (m/s)/Hz
Offset standard error	0.01436 m/s
Slope and offset covariance	-0.000000859 (m/s) ² /Hz
Remarks	Linearity complies with IEC 61400-12-1:2017, Annex F.

Uncertainties

The uncertainties stated under *Calibration results* relate to the reference air velocity at each calibration point. The uncertainty is the total combined uncertainty at 95 % confidence level (coverage factor $k = 2$) in accordance with EA-4/02. The uncertainty complies with the requirements in IEC 61400-12-1:2017, Annex F. The uncertainty due to the wind tunnel correction function has been documented to be 0.1 % ($k = 2$).

The slope and offset uncertainties and their covariance stated under *Linear regression results* are related to the linear regression only, and do not relate to the reference air velocity uncertainties. The slope and offset uncertainties have $\nu = 11$ degrees of freedom.



Calibration wind tunnel

ID	DK1
Test section	Octagonal, h _{xw} = 1.20x1.75 m
Effective area of test section	2.10 m ²
Setup report	SOH document no. 18.1.001
Blockage ratio*	~1.3 % (Anemometer and mounting pole)

* The effect of blockage is taken into account in the calibration results.

Equipment used

Function	ID	Model / comments	Re-calibration due
QC Anemometer	03113415	03113415	-
Mounting	-	Mounting tube, diameter = 35 mm	-
Tunnel Temperature	T4	PT100 Temperature sensor	2023-04-06
Differential Pressure	1501197	FCO560 Pressure manometer	2023-03-24
Relative Humidity	Z0420014	HMW71U Humidity transmitter	2023-04-06
Barometric Pressure	U4220037	PTB100A Analogue barometer	2023-04-12
Pitot tube	A37AB	Ellipsoidal tip pitot tube	2027-02-22
Data acquisition	1A841F0	Computer Board: ME-REDLAB 1608GX.	-
Computer	-	PC dedicated to data acquisition	-

Calibrations of the relevant equipment are carried out by external accredited institutions, and are traceable to national standards. A real-time analysis module within the data acquisition software detects pulse frequency.

Setup photo

The shown anemometer is of the same type as the one calibrated.



End of certificate