



**REGIONE SARDEGNA
COMUNE DI PORTOSCUSO**
Provincia del Sud Sardegna



Titolo del Progetto

PROGETTO DEFINITIVO

PROGETTO PER LA REALIZZAZIONE DI UN IMPIANTO FOTOVOLTAICO
DENOMINATO "GREEN AND BLUE SU MUNZIONI"
DELLA POTENZA DI 39.031,200 kWp IN LOCALITÀ "SU MUNZIONI" NEL COMUNE DI PORTOSCUSO

Identificativo Documento

PdU

ID Progetto	GBSM	Tipologia	R	Formato	A4	Disciplina	AMB
-------------	------	-----------	---	---------	----	------------	-----

Titolo

**PIANO PRELIMINARE DI GESTIONE TERRE E ROCCE
DA SCAVO**

FILE: PdU .pdf

IL PROGETTISTA

Arch. Andrea Casula



GRUPPO DI PROGETTAZIONE

Arch. Andrea Casula
Geom. Fernando Porcu
Dott. in Arch. J. Alessia Manunza
Geom. Vanessa Porcu
Dott. Agronomo Giuseppe Vacca
Archeologo Alberto Mossa
Geol. Marta Camba
Ing. Antonio Dedoni
Green Island Energy SaS

COMMITTENTE

SF ISLAND SRL

Rev.	Data Revisione	Descrizione Revisione	Redatto	Controllato	Approvato
Rev.	Maggio 2023	Prima Emissione	SF Island S.r.l	SF Island S.r.l	SF Island S.r.l

PROCEDURA

Valutazione di Impatto Ambientale ai sensi dell'art.23 del D.Lgs.152/2006

GREEN ISLAND ENERGY SAS
Via S.Mele, N 12 - 09170 Oristano
tel&fax(+39) 0783 211692-3932619836
email: greenislandenergysas@gmail.com

NOTA LEGALE: Il presente documento non può
lassativamente essere diffuso o copiato
su qualsiasi formato e tramite qualsiasi
mezzo senza preventiva autorizzazione
formale da parte di Green Island Energy SaS

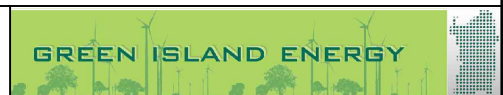

Provincia del Sud Sardegna

**COMUNE DI
PORTOSCUSO**

PROGETTO PER LA REALIZZAZIONE DI UN IMPIANTO

FOTOVOLTAICO

DENOMINATO "GREEN AND BLUE SU MUNZIONI"

DELLA POTENZA DI 39.031,200 kWp IN LOCALITÀ

"SU MUNZIONI"

NEL COMUNE DI PORTOSCUSO

PIANO PRELIMINARE

DI

GESTIONE TERRE E ROCCE DA SCAVO

Art. 24 del DPR 120 del 13 giugno 2017

INDICE

1.	PREMESSA	7
2.	UBICAZIONE DELL'INTERVENTO	7
3.	INTRODUZIONE E SINTESI NORMATIVA	11
4.	DESCRIZIONE DELL'OPERA DA REALIZZARE	13
5.	OPERE DI COLLEGAMENTO ALLA RETE DI TRASMISSIONE ELETTRICA NAZIONALE (RTN)	19
6.	GEOLOGIA DELL'AREA E STRATIGRAFIA	20
7.	INQUADRAMENTO GEOMORFOLOGICO DELL'AREA SIGNIFICATIVA.....	24
8.	INQUADRAMENTO IDROGEOLOGICO	26
	IDROGRAFIA SUPERFICIALE E SOTTERRANEA.....	27
9.	DESTINAZIONE D'USO DELLE AREE ATTRAVERSADE	28
10.	RICOGNIZIONE DI SITI A RISCHIO DI POTENZIALE INQUINAMENTO	28
11.	PROPOSTA DEL PIANO DI CARATTERIZZAZIONE	29
12.	ESECUZIONE SONDAGGI GEOGNOSTICI ESPLORATIVI.....	31
13.	MODALITÀ DI CAMPIONAMENTO	32
14.	MODALITA' DI GESTIONE DEL MATERIALE SCAVATO	32
15.	STOCCAGGIO DEL MATERIALE SCAVATO	33
16.	ESECUZIONE DEI RILIEVI ANALITICI	34
17.	DESTINAZIONE DEL MATERIALE SCAVATO.....	36
18.	CONCLUSIONI.....	39

1. PREMESSA

Il presente documento è a corredo del progetto realizzazione di impianto fotovoltaico di potenza di picco complessiva pari a **39.031,200 KWp**, nel territorio del Comune di Portoscuso (SU), in località "**Su Munzioni**"; e delle relative opere di connessione, ricadenti nel territorio dei comuni di Portoscuso e Gonnese (SU), nel quale sarà ubicata la futura sottostazione.

2. UBICAZIONE DELL'INTERVENTO

Viene di seguito esposta la caratterizzazione localizzativa - territoriale del sito sul quale è previsto l'impianto e la rispondenza dello stesso alle indicazioni urbanistiche comunali, provinciali e regionali. Da tali dati risulta evidente la bontà dei siti scelti e la compatibilità degli stessi con le opere a progetto, fermo restando l'obbligo di ripristino dello stato dei luoghi a seguito di dismissione dell'impianto.

L'area interessata dall'impianto fotovoltaico ricade interamente nel territorio del comune di Portoscuso provincia del Sud Sardegna, in località denominata "**Su Munzioni**", prossimo ai numerosi stabilimenti ed edifici industriali ed infrastrutture connesse al polo industriale di Portovesme e ricadente interamente nell' area industriale di interesse regionale. **L'intervento in oggetto inoltre ricade all'interno del Piano Regolatore Territoriale e Consortile approvato con Decreto del Presidente del Consiglio dei Ministri del 28/11/1967 e successive varianti di cui all'oggetto le seguenti norme di attuazione.**

Il territorio comunale di Portoscuso si estende su una superficie di 38,09 Km² con una popolazione residente di circa 4.864 abitanti e ha una densità di 127.70 ab. /Km². La posizione del centro abitato di Portoscuso è ubicata nella parte occidentale rispetto al complesso del territorio comunale e si attesta ad una distanza di 3.8 km ad ovest dell'intervento proposto. Esso confina con i comuni di Gonnese, Carbonia e San Giovanni Suergiu. La connessione dell'impianto alla sottostazione sviluppandosi lungo viabilità esistente a nord dell'impianto fotovoltaico in progetto, ricade nei comuni di Portoscuso e Gonnese.



Figura 1: Inquadramento Impianto e linea connessione su ortofoto

- Nella Cartografia IGM ricade nella Tav.455 SEZ.III di Portoscuso e 464 SEZ. IV di Calasetta della cartografia ufficiale IGM in scala 1:25.000;
- Nella Carta Tecnica Regionale ricade nella sezione 555140 CORTOGHIANA e 564020 PARINGIANU.
- La viabilità d'accesso all'area di intervento è a fondo naturale ed essa servita dalla strada Provinciale Pedemontana n° 2 che collega Carbonia a Portoscuso.

L'area interessata ricade interamente nel territorio del comune di Portoscuso, provincia del Sud Sardegna in località denominata "SU MUNZIONI".

Il fondo è distinto al catasto come segue:

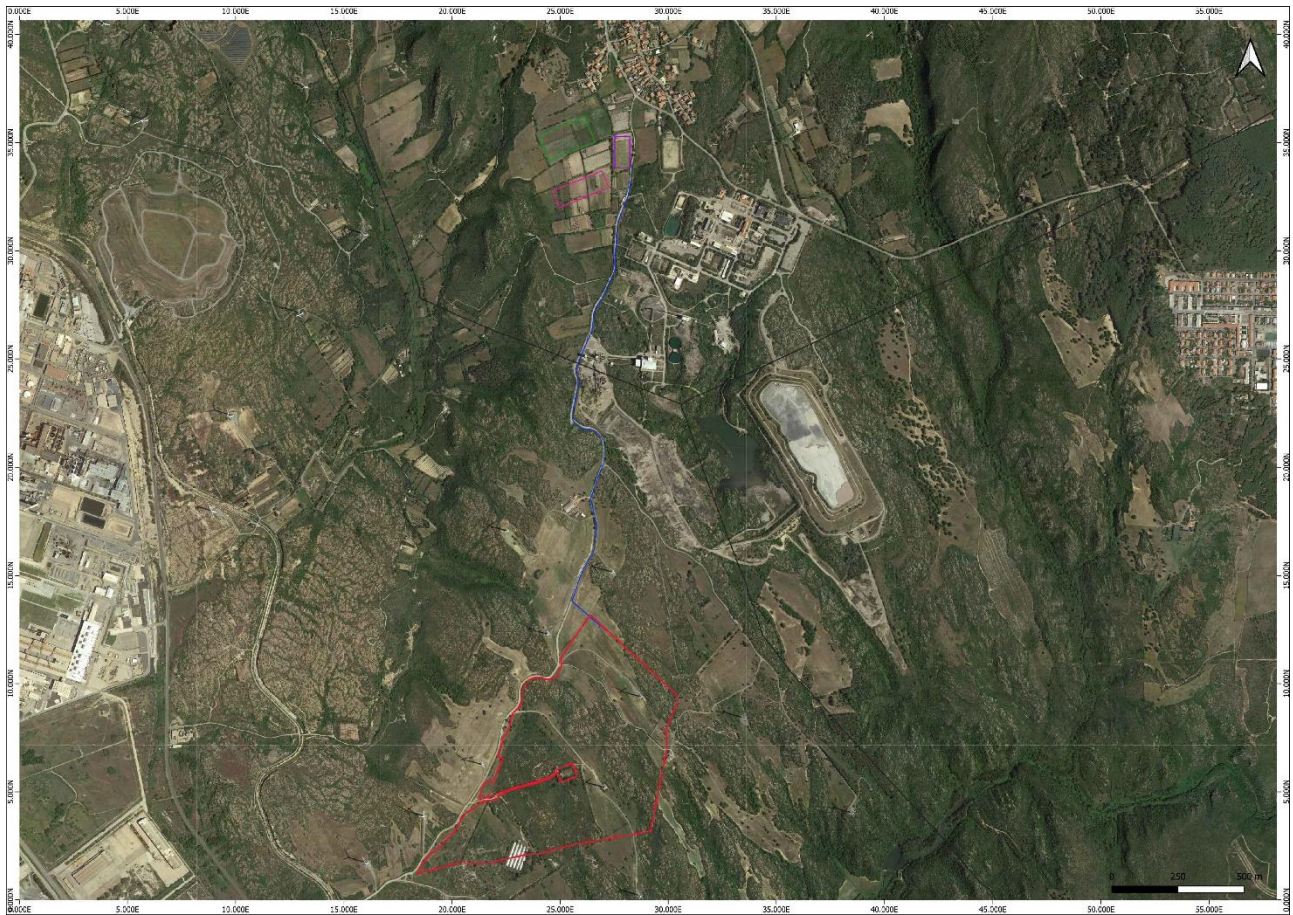
COMUNE	FOGLIO	MAPPALE	SUP.Ha	DEST. URBANISTICA	TITOLO DI POSSESSO
Portoscuso	7	116	11.47.07	Zona E/Area Industriale di interesse regionale	Preliminare d'acquisto
Portoscuso	7	131	00.03.40	Zona E/Area Industriale di interesse regionale	Preliminare d'acquisto
Portoscuso	7	136	01.80.70	Zona E/Area Industriale di interesse regionale	Preliminare d'acquisto
Portoscuso	7	137	00.69.20	Zona E/Area Industriale di interesse regionale	Preliminare d'acquisto
Portoscuso	7	345	02.86.00	Zona E/Area Industriale di interesse regionale	Preliminare d'acquisto
Portoscuso	7	475	04.87.05	Zona E/Area Industriale di interesse regionale	Preliminare d'acquisto
Portoscuso	7	484	25.42.98	Zona E/Area Industriale di interesse regionale	Preliminare d'acquisto
Portoscuso	7	486	07.00.56	Zona E/Area Industriale di interesse regionale	Preliminare d'acquisto
Portoscuso	7	512	03.29.32	Zona E/Area Industriale di interesse regionale	Preliminare d'acquisto
Superficie totale proprietà disponibile			57.46.28		
Superficie pannelli fotovoltaici			35.75.63		



Figura 2-3: Inquadramento Catastale



Figura 3-4: Inquadramento IGM e CTR

3. INTRODUZIONE E SINTESI NORMATIVA

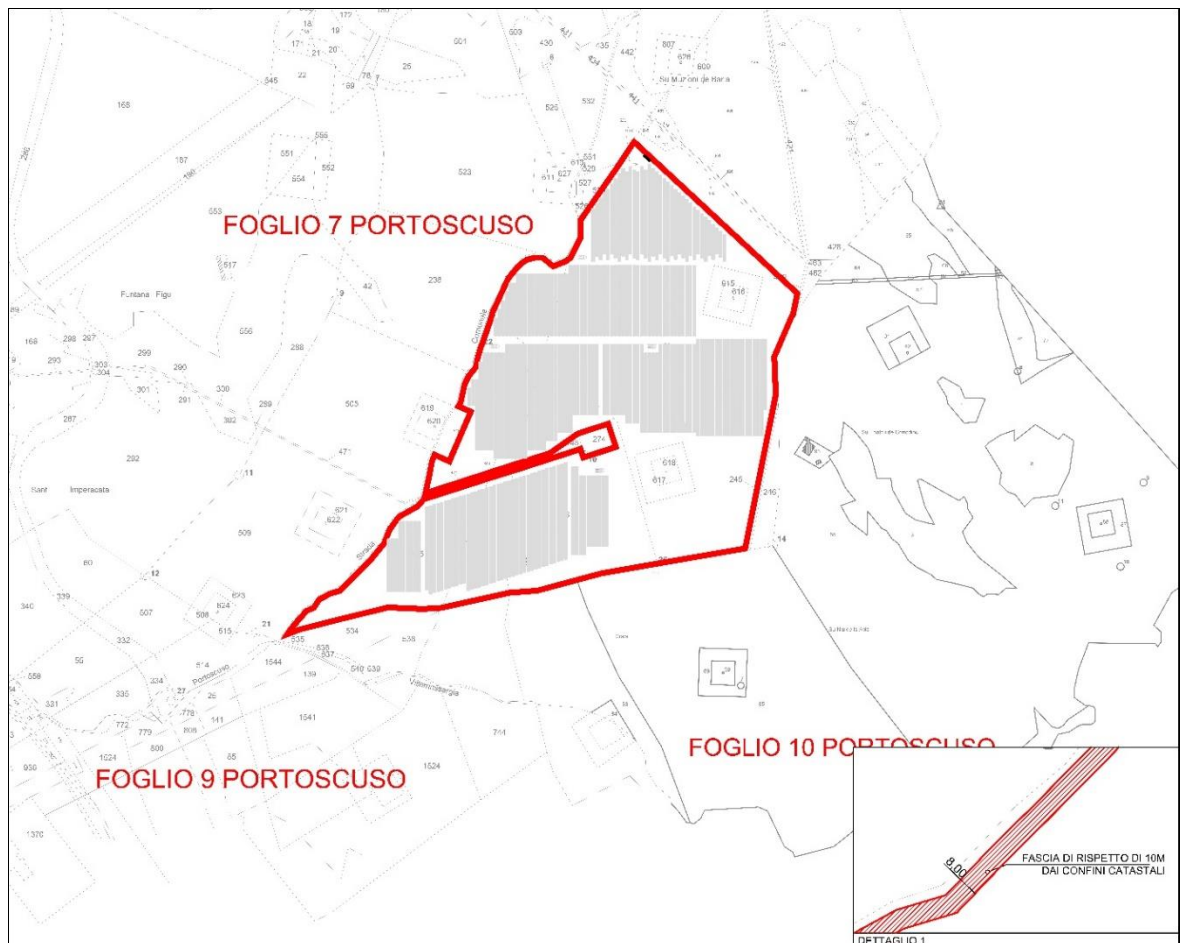
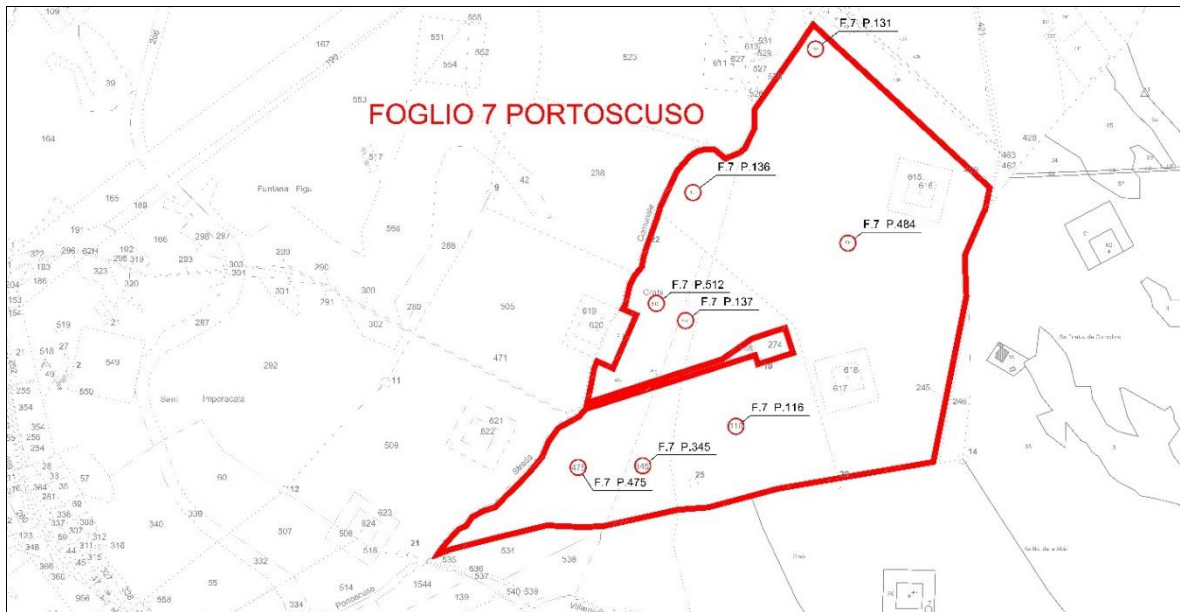
Il presente documento costituisce il “Piano preliminare di utilizzo in situ delle terre e rocce da scavo escluse dalla disciplina dei rifiuti” redatto ai sensi dell’art. 24 del DPR 120 del 13 giugno 2017 per il progetto di un impianto -fotovoltaico a terra della potenza di **39.031,200 KWp** e relative opere di connessione che la società proponente intende realizzare nel Comune di Portoscuso (SU), in Località “SU MUNZIONI”.

La normativa di riferimento in materia di gestione delle terre e rocce da scavo derivanti da attività finalizzate alla realizzazione di un’opera, costituita dal sopracitato DPR 120/2017, prevede, in estrema sintesi, tre modalità di gestione delle terre e rocce da scavo:

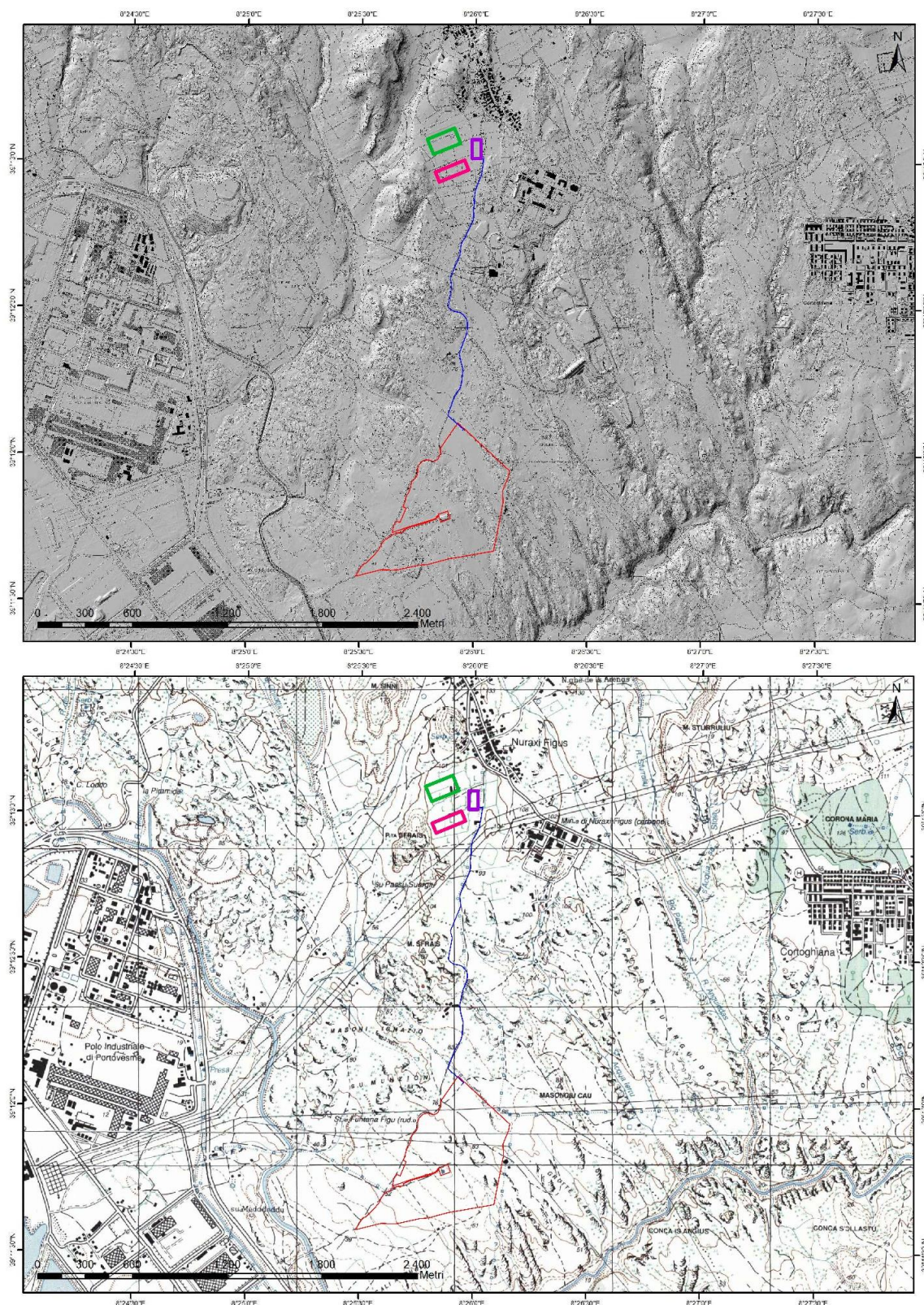
- riutilizzo in situ, tal quale, di terreno non contaminato ai sensi dell’art. 185 comma 1 lett. c) del D.Lgs. 152/06 e s.m.i. (esclusione dall’ambito di applicazione dei rifiuti);
- gestione di terre e rocce come “sottoprodotto” ai sensi dell’art. 184- bis D.Lgs. 152/06 e s.m.i. con possibilità di riutilizzo diretto o senza alcun intervento diverso dalla normale pratica industriale, nel sito stesso o in siti esterni;
- gestione delle terre e rocce come rifiuti.

Nel caso specifico, il progetto dell’impianto agro-fotovoltaico e quelli delle relative opere connesse prevedono di privilegiare, per quanto possibile, il riutilizzo del terreno tal quale in situ, limitando il conferimento esterno presso impianti di recupero/smaltimento rifiuti autorizzati le quantità eccedenti i terreni riutilizzabili.

L’art. 185 comma 1 lett. c) del D.Lgs. 152/06 e s.m.i. esclude dall’ambito di applicazione della disciplina dei rifiuti:

[...] c) il suolo non contaminato e altro materiale allo stato naturale escavato nel corso di attività di costruzione, ove sia certo che esso verrà riutilizzato a fini di costruzione allo stato naturale e nello stesso sito in cui è stato escavato. [...]

Per le opere soggette a valutazione di impatto ambientale, come quella in esame, la sussistenza dei requisiti e delle condizioni di cui al citato art. 185 c.1 lett. c) del D.Lgs. 152/06 e s.m.i. deve essere effettuata mediante la presentazione di un “Piano preliminare di utilizzo in situ delle terre e rocce da scavo escluse dalla disciplina dei rifiuti”, redatto ai sensi dell’art. 24 c.3 dello stesso DPR.

Vengono quindi di seguito evidenziate le modalità attuative che verranno utilizzate nella

gestione delle terre escavate, con particolare riferimento alle terre destinate al riutilizzo, e quindi escluse dalla disciplina dei rifiuti.

Il presente documento si riferisce alla gestione delle terre e rocce derivanti sia dalla realizzazione dell'impianto fotovoltaico che dell'Impianto di Utenza. Per quanto concerne l'Impianto di Rete, tenuto conto che esso comporterà la produzione di quantitativi estremamente modesti di terre e rocce da scavo, non si prevedono misure di riutilizzo in sito delle stesse ma la gestione come rifiuti ed il conferimento ad operazioni di recupero/smaltimento esterno presso ditte autorizzate.

Il presente Piano preliminare per il riutilizzo in sito viene strutturato, in accordo all'art. 24 del DPR 120/2010, nelle seguenti parti:

- Descrizione dettagliata delle opere da realizzare, comprese le modalità di scavo;
- Inquadramento ambientale del sito;
- Proposta del piano di caratterizzazione delle terre e rocce da scavo;
- Volumetrie previste delle terre e rocce da scavo;
- Modalità e volumetrie previste delle terre e rocce da scavo da riutilizzare in situ.

Le informazioni di inquadramento ambientale del sito sono state integrate con le informazioni di dettaglio dalla Relazione Geologica allegata al Progetto Definitivo dell'impianto agro-fotovoltaico.

4. DESCRIZIONE DELL'OPERA DA REALIZZARE

4.1 Descrizione degli interventi in progetto

A seguito del ricevimento della STMG è stato possibile definire puntualmente le opere progettuali da realizzare, che si possono così sintetizzare:

- 1) L'impianto come su riportato sarà ad inseguimento monoassiale, della potenza complessiva installata di **39 031.200 kWp**, territorio del Comune di Portoscuso (SU) località "**Su Munzioni**".
- 2) N. 1 dorsale di collegamento interrata, in media tensione (30 kV), per il vettoriamento dell'energia elettrica prodotta dall'impianto alla futura stazione elettrica di trasformazione 220 kV. Il percorso dei cavi interrati, che seguirà la

viabilità esistente, si svilupperà per una lunghezza di circa **1,850 km**; ricadenti nel territorio del comune di Portoscuso e Gonnese.

- 3) Futura stazione elettrica di trasformazione 220/30 kV (Stazione Utente), di proprietà della Società, da realizzarsi nel Comune di Gonnese (SU), sarà ubicata a Nord dell'impianto fotovoltaico;
- 4) Nuovo stallo arrivo produttore a 150 kV che dovrà essere realizzato nella sezione a 150 kV nella nuova stazione elettrica 220/150 kV della RTN di Gonnese, di proprietà del gestore di rete.
- 5) L'intervento a seguito dell'emanazione del D.L. 77/2021, entrato in vigore il 31.05.2021, successivamente convertito, con modificazioni, in legge (L. n. 108 del 29.07.2021), ha introdotto delle modifiche al D.Lgs. n. 152/2006, tra cui, all'art. 31 (Semplificazione per gli impianti di accumulo e fotovoltaici e individuazione delle infrastrutture per il trasporto del G.N.L. in Sardegna), c. 6, la seguente: «All'Allegato II alla Parte seconda del decreto legislativo 3 aprile 2006, n. 152, al paragrafo 2), è aggiunto, in fine, il seguente punto: "- impianti fotovoltaici per la produzione di energia elettrica con potenza complessiva superiore a 10 MW."», che comporta un trasferimento al Ministero della transizione ecologica (M.I.T.E.) della competenza in materia di V.I.A. per gli impianti fotovoltaici con potenza complessiva superiore a 10 MW;
- 6) il D.L. 92/2021, entrato in vigore il 23.06.2021, all'art. 7, c. 1, ha stabilito, tra l'altro, che «[...] L'articolo 31, comma 6, del decreto-legge 31 maggio 2021, n. 77, che trasferisce alla competenza statale i progetti relativi agli impianti fotovoltaici per la produzione di energia elettrica con potenza complessiva superiore a 10 MW, di cui all'Allegato II alla Parte seconda, paragrafo 2), ultimo punto, del decreto legislativo 3 aprile 2006, n. 152, si applica alle istanze presentate a partire dal 31 luglio 2021»
- 7) I moduli saranno montati su strutture ad inseguimento solare (tracker), in configurazione mono filare, I Tracker saranno collegati in bassa tensione alle cabine inverter (una per ogni blocco elettrico in cui è suddiviso lo schema dell'impianto) e queste saranno collegate alla cabina di media tensione che a sua volta si collegherà alla sottostazione Terna.

La realizzazione dell'impianto sarà eseguita mediante l'installazione di moduli fotovoltaici a terra installati su sistema ad inseguimento monoassiale che raggiunge +/- 55°G di inclinazione rispetto al piano di calpestio sfruttando interamente un rapporto di copertura non superiore al 50% della superficie totale.

Il fissaggio della struttura di sostegno dei moduli al terreno avverrà a mezzo di un sistema di fissaggio del tipo a infissione con battipalo nel terreno e quindi amovibile in maniera tale da non degradare, modificare o compromettere in qualunque modo il terreno utilizzato per l'installazione e facilitarne lo smantellamento o l'ammodernamento in periodi successivi senza l'effettuazione di opere di demolizione scavi o riporti. Il movimento dei moduli avviene durante l'arco della giornata con piccolissime variazioni di posizione che ad una prima osservazione darà l'impressione che l'impianto risulti fermo.



Figura 5: Layout Impianto

L'impianto in progetto, del tipo ad inseguimento monoassiale (inseguitori di rotolamento), prevede l'installazione di strutture di supporto dei moduli fotovoltaici (realizzate in materiale

metallico), disposte in direzione Nord-Sud su file parallele ed opportunamente spaziate tra loro (interasse di 7.50 m), per ridurre gli effetti degli ombreggiamenti.

Le strutture di supporto sono costituite fondamentalmente da tre componenti

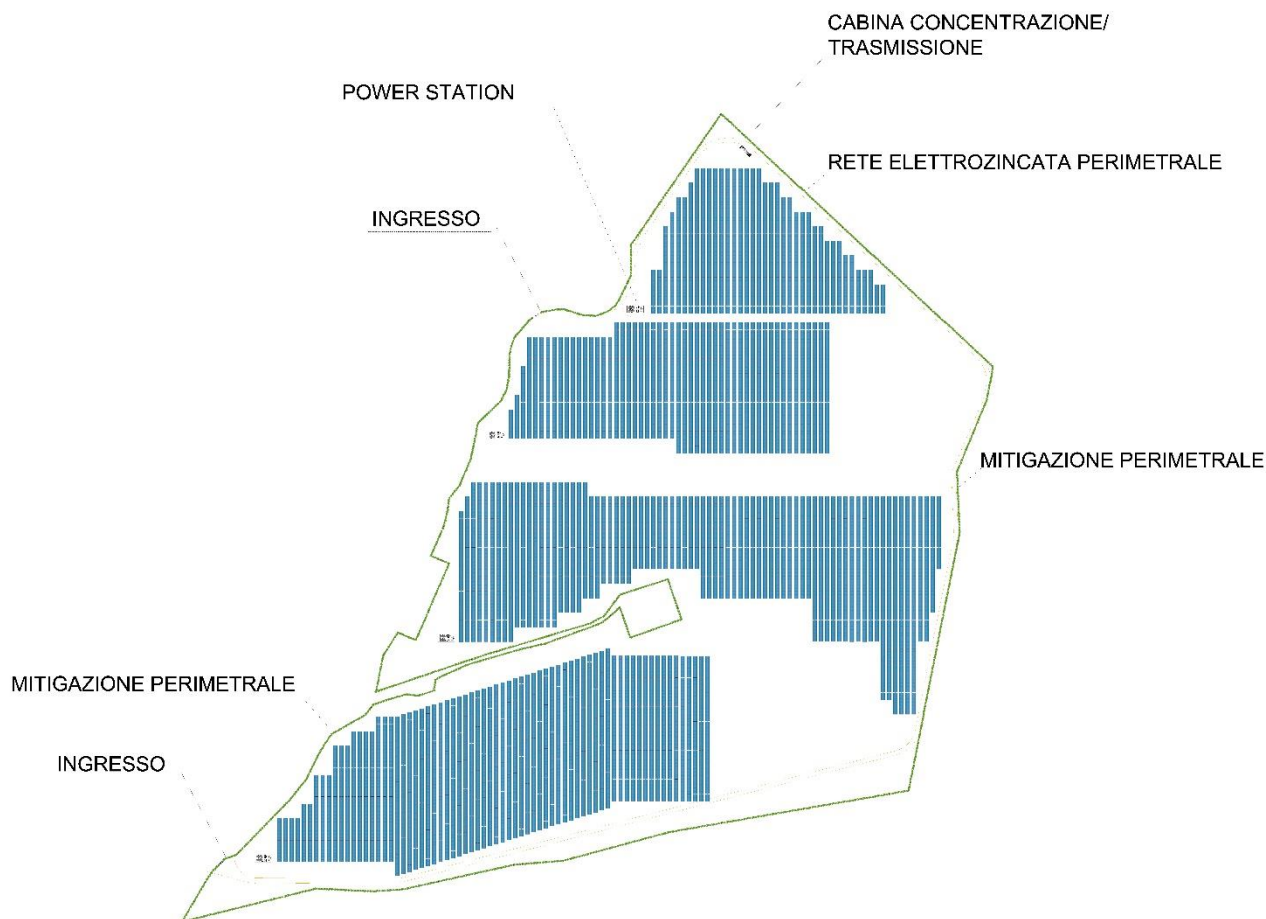
- 1) I pali in acciaio zincato, direttamente infissi nel terreno;
- 2) La struttura porta moduli girevole, montata sulla testa dei pali, composta da profilati in alluminio, sulla quale vengono posate due file parallele di moduli fotovoltaici
- 3) L'inseguitore solare monoassiale, necessario per la rotazione della struttura porta moduli. L'inseguitore è costituito essenzialmente da un motore elettrico che tramite un'asta collegata al profilato centrale della struttura di supporto, permette di ruotare la struttura durante la giornata, posizionando i pannelli nella perfetta angolazione per minimizzare la deviazione dall'ortogonalità dei raggi solari incidenti, ed ottenere per ogni cella un surplus di energia fotovoltaica generata.



Figura 6: Vista laterale struttura con rotazione di 55°

L'inseguitore solare serve ad ottimizzare la produzione elettrica dell'effetto fotovoltaico (il silicio cristallino risulta molto sensibile al grado di incidenza della luce che ne colpisce la superficie) ed utilizza la tecnica del backtracking, per evitare fenomeni di ombreggiamento a ridosso dell'alba e del tramonto.

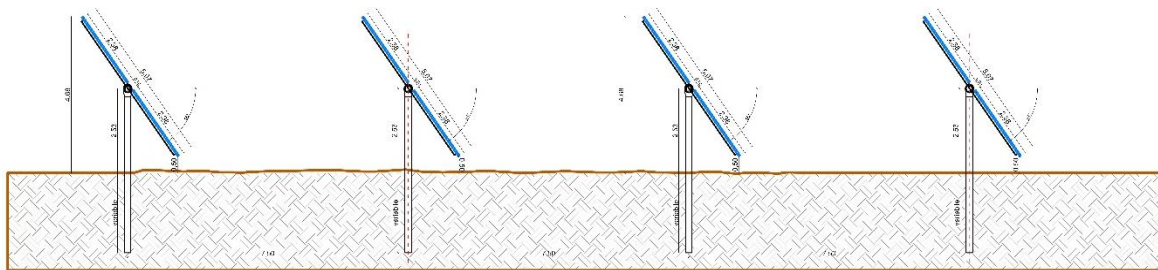

Figura 7: Dettaglio trasversale struttura

In pratica nelle prime ore della giornata e prima del tramonto i moduli non sono orientati in posizione ottimale rispetto alla direzione dei raggi solari, ma hanno un'inclinazione minore (tracciamento invertito). Con questa tecnica si ottiene una maggiore produzione energetica dell'impianto fotovoltaico, perché il beneficio associato all'annullamento dell'ombreggiamento è superiore alla mancata produzione dovuta al non perfetto allineamento dei moduli rispetto alla direzione dei raggi solari. L'altezza dei pali di sostegno è stata fissata in modo tale che lo spazio libero tra il piano campagna ed i moduli, alla massima inclinazione, è di 0,50 cm mentre l'altezza massima raggiunta dai moduli è di 4.68 m.



Figura 8-9: Dettagli strutture fotovoltaiche

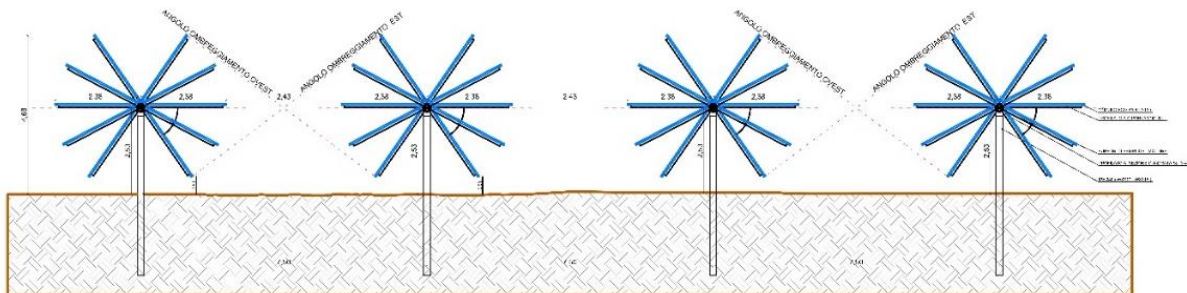

Figura10: Dettaglio tipo recinzione ed illuminazione

Le attività di coltivazione delle superfici nell'impianto fotovoltaico includono le attività riguardanti la fascia arborea e arbustiva perimetrale, le quali saranno meglio descritte nella REL_SP_10_MMT_RELAZIONE MISURE MITIGATIVE IMPIANTO.

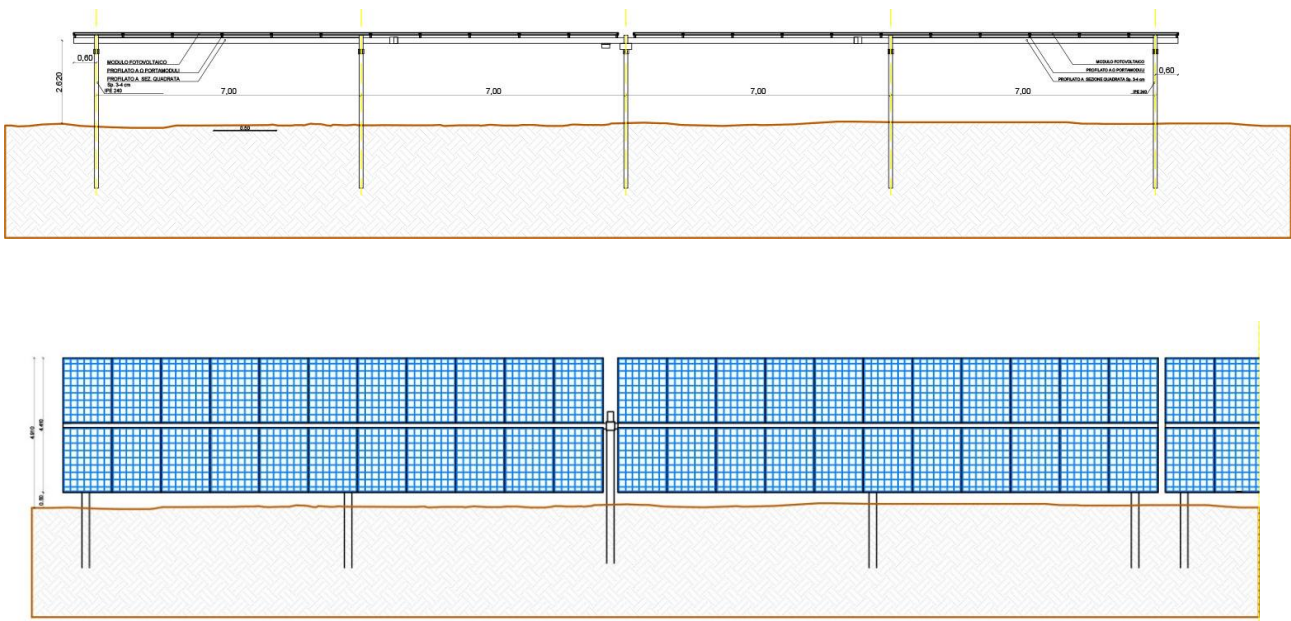
DETTAGLIO VISTA PLANIMETRICA STRUTTURA - SCALA 1:100

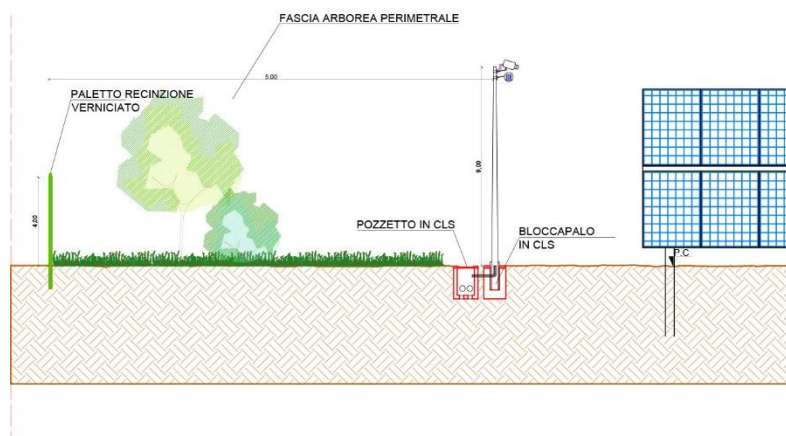

Figura 11: Dettaglio file tra i pannelli e rispettiva distanza



Figura 12: Dettaglio chiusura perimetrale

La larghezza in sezione delle suddette strade è variabile da 4 a 5 m; pertanto, i mezzi utilizzati nelle fasi di cantiere e di manutenzione potranno operare senza alcuna difficoltà.

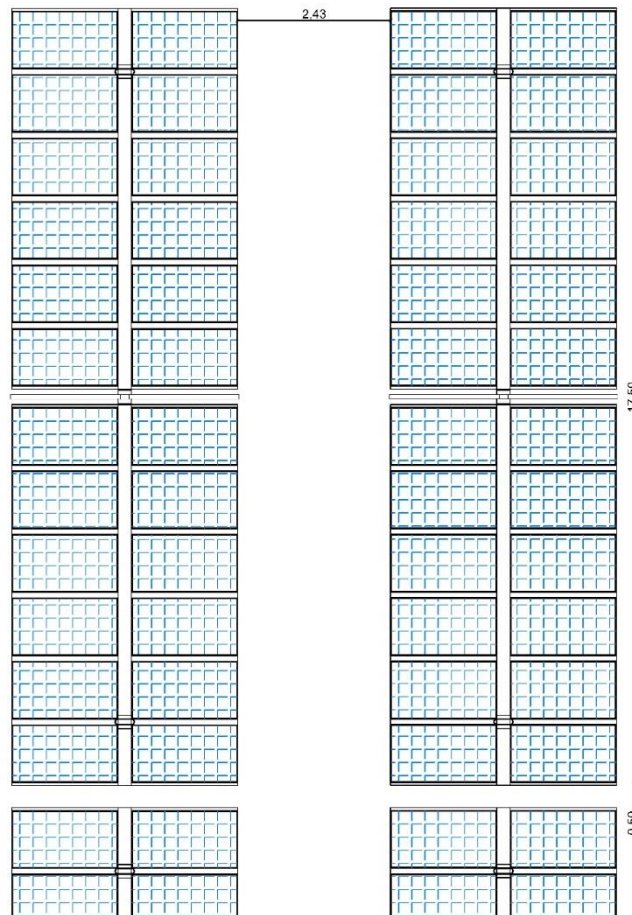
Per la Conversione e trasformazione dell'energia saranno installati sei blocchi del tipo Shelter a formare delle Power Station. Ogni struttura sarà realizzata con componenti prefabbricati e preassemblati da posizionare al di sopra il piano di calpestio opportunamente livellato e riempito con materiale idoneo al carico delle apparecchiature che conterrà tutti i cunicoli necessari per il passaggio dei cavi e dovrà avere caratteristiche costruttive conformi alla Normativa CEI 016 Vigente. Tale sistema sarà accessoriatato al fine di contenere tutte le apparecchiature necessarie di protezione, conversione, trasformazione e ausiliarie compresi tutti i collegamenti tra le stesse.

Verranno eseguite tutte le connessioni dei moduli fotovoltaici, scelti in funzione delle migliori garanzie ed efficienze presenti attualmente sul mercato che consentono di avere le maggiori potenze con la minima superficie per 695 W per ciascun modulo, che formeranno le stringhe per il successivo collegamento ai quadri di campo dai quali si deriveranno le linee di connessione alle Trafo Station contenenti gli inverters e i dispositivi di trasformazione e protezione per la connessione alle cabine di ricevimento per l'immissione dell'energia in rete. Ultimate tutte le opere interne al campo fotovoltaico secondo il progetto di connessione alla RTN approvato nello specifico da Terna verranno eseguiti gli scavi e le linee interrato di connessione poste nelle fasce di rispetto consortili secondo i percorsi indicati per realizzare l'elettrodotto di alimentazione dell'impianto per il collegamento del cavo alla Futura stazione elettrica di trasformazione RTN di proprietà di Terna.

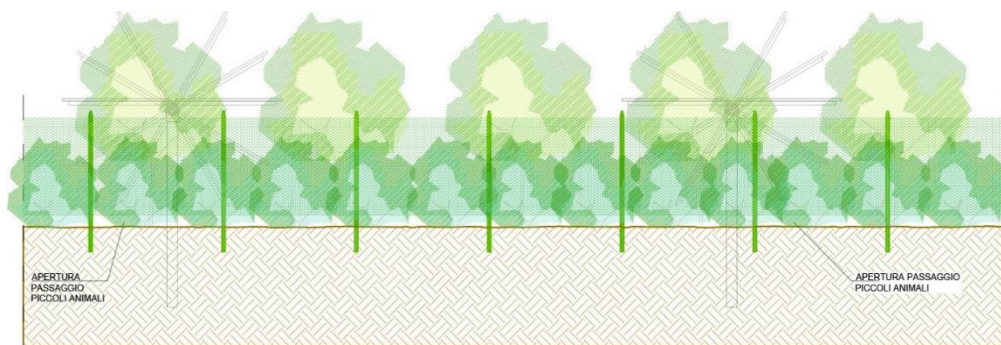
5. OPERE DI COLLEGAMENTO ALLA RETE DI TRASMISSIONE ELETTRICA NAZIONALE (RTN)

L'impianto fotovoltaico proposto prevede complessivamente una potenza d'installazione nominale pari 39 031.200 kW e una produzione di energia annua pari a di 68 019 719.68 kWh (equivalente a 1 742.70 kWh/kW), derivante da 56.160 moduli che occupano una superficie di 17.44.32 m, ed è composto da 8 generatori.

Ultimate tutte le opere interne al campo fotovoltaico secondo il progetto di connessione alla RTN approvato nello specifico da Terna verranno eseguiti gli scavi e le linee interrato di connessione poste nelle fasce di rispetto consortili secondo i percorsi indicati per realizzare l'elettrodotto di alimentazione dell'impianto per il collegamento del cavo alla Futura stazione elettrica di trasformazione RTN di proprietà di Terna.

Per l'individuazione del collegamento alla rete elettrica nazionale la società proponente ha inoltrato a Terna ("il Gestore") di richiesta formale di connessione alla RTN per l'impianto sopra descritto, la Società ha ricevuto, la soluzione tecnica minima generale per la connessione (STMG), codice Pratica 202001232.. La STMG, formalmente accettata dalla Società, prevede che l'impianto venga collegato in antenna a 220 kV sulla futura Stazione Elettrica (SE) di Smistamento 220 kV della RTN da inserire in entra esce linea RTN a 220 kV "Sulcis-Oristano".

6. GEOLOGIA DELL'AREA E STRATIGRAFIA

Inquadramento geologico regionale

La Sardegna è classicamente divisa in tre grossi complessi geologici, che affiorano distintamente in tutta la regione per estensioni circa equivalenti: il basamento metamorfico ercinico, il complesso magmatico tardo-paleozoico e le successioni vulcano-sedimentarie tardo-paleozoiche, mesozoiche e cenozoiche.

- A. La formazione della Sardegna (superficie di 24.098 km²) è strettamente legata ai movimenti compressivi tra Africa ed Europa. Questi due blocchi continentali si sono ripetutamente avvicinati, scontrati e allontanati negli ultimi 400 milioni di anni.
- B. L'isola rappresenta una microplacca continentale con uno spessore crostale variabile dai 25 ai 35 km ed una litosfera spessa circa 80 km. Essa è posta tra due bacini con una struttura crostale di tipo oceanico (Bacino Ligure-Provenzale che cominciò ad aprirsi circa 30 Ma e Bacino Tirrenico) caratterizzati da uno spessore crostale inferiore ai 10 km.
- C. L'attuale posizione del blocco sardo-corso è frutto di una serie di progressivi movimenti di deriva e rotazione connessi alla progressiva subduzione di crosta oceanica chiamata Oceano Tetide al di sotto dell' Europa.
- D. La storia collisionale Varisica ha prodotto tre differenti zone distinte dal punto di vista strutturale:
- E. - **"Zona a falde Esterne"** a foreland "thrusts-and-folds" belt formata da rocce metasedimentarie con età variabile da Ediacarian superiore (550Ma) a Carbonifero inferiore (340Ma) che affiora nella zona sud occidentale dell'isola. Il metamorfismo è di grado molto basso Anchimetamorfismo al limite con la diagenesi.

- F. - **“Zona a falde Interne”** un settore della Sardegna centrale con vergenza sud ovest costituito da metamorfiti paleozoiche in facies scisti verdi di origine sedimentaria e da una suite vulcanica di età ordoviciana anch'essa metamorfosata in condizioni di basso grado
- G. - **“Zona Assiale”** (Northern Sardinia and Southern Corsica) caratterizzata da rocce metamorfiche di medio e alto grado con migmatiti e grandi intrusioni granitiche tardo varisiche (320- 280Ma).
- H. Il territorio in esame ricade nella zona a falde esterne e risulta localizzato in corrispondenza del settore occidentale del bacino del Sulcis ed è caratterizzato da una potente successione vulcanica oligo-miocenica e dalla copertura detritica quaternaria costituita da alluvioni terrazzate, alluvioni attuali, coltri eluvio-colluviali e depositi eolici.
- I. Gli affioramenti relativi al complesso vulcanico oligo-miocenico sono costituiti da sequenze di espandimenti ignimbrici a composizione variabile da dacitica a riolitica. Le vulcaniti affioranti nel settore in esame sono riconducibili alle unità di Monte Crobu e di Nuraxi.
- J. Le prime sono caratterizzate da due unità di flusso estremamente saldate con rilevante presenza di frammenti magmatici vetrosi. Le rioliti di Nuraxi in genere si presentano massive e fortemente saldate.
- K. I terreni della copertura detritica affioranti nell'area in esame sono costituiti da alluvioni antiche appartenenti al Subsistema di Portovesme costituite da sedimenti fluviali di conoide e di piana alluvionale, rappresentati da ghiaie alluvionali terrazzate più o meno costipate, spesso con abbondante matrice siltoso-argillosa arrossata e variamente ferrettizzate, a prevalenti elementi di metamorfiti del basamento paleozoico e magmatiti erciniche solitamente di misura decimetrica, con subordinate sabbie e blocchi in prossimità dei rilievi.
- L. Nel complesso, la sequenza deposizionale quaternaria è definibile come una successione silico- clastica costituita da alternanze di ghiaie poligeniche ed eterometriche con scarsa matrice sabbiosa, livelli di sabbie prevalentemente quarzose mal classate e limi ed argille, derivanti dallo smantellamento, erosione e trasporto dei prodotti vulcanici e metamorfici paleozoici.
- M. Di seguito si riportano le litologie caratterizzanti l'area vasta:

- N. **L_Laghi**
- O. **h1r.**, Depositi antropici. Materiali di riporto e aree bonificate. OLOCENE
- P. h1i_Depositi antropici. Discariche industriali. OLOCENE**
- Q. bna_Depositi alluvionali terrazzati. Ghiaie con subordinate sabbie. OLOCENE**
- R. **b.**, Depositi alluvionali. OLOCENE
- S. **b2.**, Coltri eluvio-colluviali. Detriti immersi in matrice fine, talora con intercalazioni di suoli più o meno evoluti, arricchiti in frazione organica. OLOCENE
- T. **PVM2b_Litofacies** nel Subsistema di Portoscuso (SINTEMA DI PORTOVESME). Sabbie e arenarie eoliche con subordinati detriti e depositi alluvionali. PLEISTOCENE SUP.
- U. **PVM2a_Litofacies** nel Subsistema di Portoscuso (SINTEMA DI PORTOVESME). Ghiaie alluvionali terrazzate da medie a grossolane, con subordinate sabbie. PLEISTOCENE SUP.
- V. **NUR_RIOLITI DI NURAXI** (Lipariti Auct.). Depositi di flusso piroclastico in facies ignimbratica a chimismo riolitico, con cristalli liberi di Pl (con orlo di Sa), Sa, scarsi Opx, Cpx, Mag, di colore variabile da grigio ceruleo a bruno violaceo
- W. **CBU_RIOLITI DI MONTE CROBU**. Depositi di flusso piroclastico in facies ignimbratica a chimismo riolitico, con cristalli liberi di Sa, Pl, e subordinati Px, Ol e Bt, da densamente saldati con tessitura eutassitica, a non saldati.

Esse nella porzione terminale contengono, infatti, successioni peralcaline (comenditi) leggermente più recenti rispetto alle successioni del Rift principale; non si osservano inoltre sequenze marine post-vulcaniche ampiamente diffuse nella Sardegna meridionale (Campidano meridionale) e nord-occidentale (Logudoro-Meilogu). Le successioni vulcaniche sono nell'insieme riferibili all'intervallo temporale 27-15 Ma sulla base di numerosi dati radiometrici K/Ar, Rb/Sr e Ar/Ar (Morra et al., 1994; Lecca et al., 1997 e riferimenti). Sulla base dei dati stratigrafici e tettonici, Lecca et al. (1997) successivamente Sau et al. (2005) distinguono due fasi di Rift (Fig. 2.2B). Un quadro stratigrafico moderno è anche fornito da Assorgia et al. (1997). Le coperture vulcaniche anorogeniche. Le fasi di apertura del Tirreno contribuiscono alla riattivazione del Rift sardo e all'instaurarsi di un vulcanismo anorogenico. Dal punto di vista tettonico, tale riattivazione non è però omogenea. La Sardegna meridionale e centrale è dominata da processi di subsidenza,

che originano ad esempio il graben del Campidano, mentre quella settentrionale è caratterizzata da innalzamenti isostatici e basculamento dei principali blocchi tettonici, che innescano fasi erosionali. Il ciclo vulcanico anorogenico plio-pleistocenico è caratterizzato da talora estesi espandimenti di rocce prevalentemente basiche ad affinità alcalina, transizionale e subalcalina (Beccaluva et al., 1987). Esse costituiscono gli altipiani di Abbasanta, Paulilatino ed altri minori espandimenti nel Meilogu e nella Sardegna meridionale (giare). Complessi centrali sono invece rappresentati dal Montiferru e dal M.te Arci ai bordi settentrionali della fossa campidanese.



Figura 13: Carta Geologica dell'area di interessata

7. INQUADRAMENTO GEOMORFOLOGICO DELL'AREA SIGNIFICATIVA

L'area geomorfologicamente significativa è quell'area all'interno della quale gli agenti morfo dinamici vanno ad interessare indirettamente o direttamente l'opera oggetto di studio. Si parla quindi di bacino geomorfologico, i cui dinamismi e morfologie di questo paesaggio sono principalmente legate dalla all'azione erosiva del ruscellamento superficiale delle acque e del vento. La morfologia dell'area è per lo più tabulare e si riscontra una certa varietà di forme in correlazione alle diverse litologie affioranti nell'area. I lineamenti strutturali hanno condizionato l'andamento del reticolo idrografico il quale ha inciso le litologie vulcaniche più compatte. Altro agente morfogenetico di rilevante importanza è il vento che, in concomitanza con l'alterazione meteorica, ha contribuito all'erosione delle vulcaniti, determinando la formazione di tafoni e sculture alveolari (Mulas et al., 2016). Come si può osservare nelle immagini di dettaglio sottostanti, nell'area è presente rocciosità diffusa e riempimenti di materiale derivante dall'alterazione delle ignimbriti raccolto localmente nelle zone più depresse.

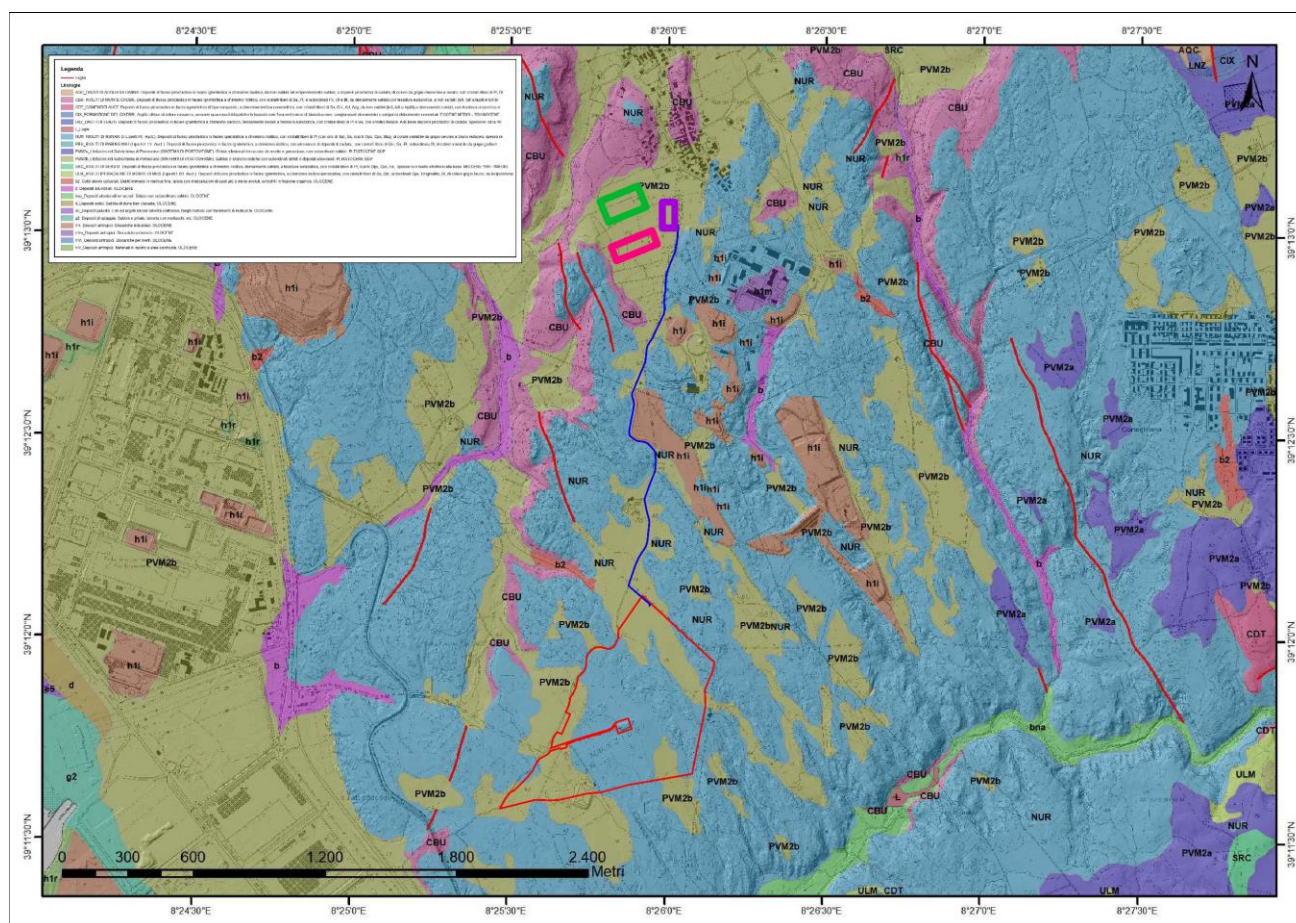

Figura 14: Foto dell'area interessata dal progetto

Litologia e stratigrafica dell'area di progetto

Nello specifico, le litologie interessate dal progetto sono le seguenti:

PVM2a_ Ghiaie alluvionali terrazzate da medie a grossolane, con subordinate sabbie. PLEISTOCENE SUP.

NUR_ Depositi di flusso piroclastico in facies ignimbratica a chimismo riolitico, con cristalli liberi di Pl (con orlo di Sa), Sa, scarsi Opx, Cpx, Mag, di colore variabile da grigio ceruleo a bruno violaceo

Dall'archivio nazionale delle indagini del sottosuolo si è potuto attingere alla scheda di perforazione (num. 182811) appartenente ad una perforazione effettuata in prossimità dell'area interessata dal progetto in questione la cui stratigrafia riportata mostra la presenza di uno strato superficiale di materiale .

ISPRA		Istituto Superiore per la Protezione e la Ricerca Ambientale			
Archivio nazionale delle indagini nel sottosuolo (Legge 464/1984)					
Dati generali		Ubicazione indicativa dell'area d'indagine			
Codice: 182811 Regione: SARDEGNA Provincia: CARBONIA-IGLESIAS Comune: PORTOSCUSO Tipologia: PERFORAZIONE Opera: POZZO IDROPOTABILE (ACQUEDOTTISTICO) Profondità (m): 90,00 Quota pc slm (m): 10,00 Anno realizzazione: 1989 Numero diametri: 1 Presenza acqua: SI Portata massima (l/s): ND Portata esercizio (l/s): ND Numero falde: 0 Numero filtri: 0 Numero piezometrie: 1 Stratigrafia: SI Certificazione(*): NO Numero strati: 5 Longitudine WGS84 (dd): 8,415125 Latitudine WGS84 (dd): 39,196511 Longitudine WGS84 (dms): 8° 24' 54,45" E Latitudine WGS84 (dms): 39° 11' 47,44" N (*) Indica la presenza di un professionista nella compilazione della stratigrafia					
DIAMETRI PERFORAZIONE					
Progr	Da profondità (m)	A profondità (m)	Lunghezza (m)	Diametro (mm)	
1	0,00	90,00	90,00	250	
MISURE PIEZOMETRICHE					
Data rilevamento	Livello statico (m)	Livello dinamico (m)	Abbassamento (m)	Portata (l/s)	
mag/1989	14,00	31,20	17,20	18,600	
STRATIGRAFIA					
Progr	Da profondità (m)	A profondità (m)	Spessore (m)	Età geologica	Descrizione litologica
1	0,00	12,00	12,00	QUATERNARIO	SABBIE GIALLO BIANCASTRE IN MASSIMA PARTE D'APPORTO EOLICO E LIMI ARGILLOSI GRIGI TALORA A FRAMMENTI D'IGNIMBRITE E DI QUARZO
2	12,00	42,00	30,00		FRAMMENTI E BLOCCHI LAPIDEI D'IGNIMBRITE BRUNO NOCCOLA O VIOLACEA CHIARA IN MATRICE ARGILLOSA CON PASSAGGI A TUFI POMICEI ARGILLIFICATI GRIGIO BIANCASTRI
3	42,00	48,00	6,00		TUFO POMICEO ARENACEO ABBONDANTEMENTE FELDSPATICO BIANCASTRO, QU A E LA' ARGILLIFICATO COMPATTO CON FREQUANTI INCLUSI D'IGNIMBRITE GRIGIA
4	48,00	62,00	14,00		IGNIMBRITE BRUNO VIOLACEA CHIARA A PLAGHE ROSSASTRE LAPIDEA ASSAI FRATTURATA SALTUARIAMENTE CON IMPREGNAZIONI D'ARGILLA BENTONITICA ACQUIFERA SOPRATTUTTO INTORNO A M 60 CIRCA
5	62,00	90,00	28,00		IGNIMBRITI A INTERCALARI TUFACEI DIFFUSI GRIGIASTRE, TALORA UN PO' ARGILLIFICATE CONDIACLASI A PATINE DI OSSIDI DI MANGANESE E FERRO IN COMPLESSO PIUTTOSTO COMPATTE

Figura 15: Sondaggio num. 182811 - ISPRA

8. INQUADRAMENTO IDROGEOLOGICO



Secondo la classificazione dei bacini sardi riportata nel Piano di Assetto Idrogeologico, l'area oggetto di studio, facente parte del Comune di Porto Scuso è inclusa nel Sub – Bacino n°1 Sulcis

L'area interessata dal presente studio è compresa all'interno del bacino denominato (REL.monografica del PSFF) Fiumi minori tra il Riu Palmas ed il Flumini Mannu di Pabillonis.

L'idrografia superficiale segue i principali lineamenti strutturali e sistemi di fratture caratterizzanti il substrato roccioso affiorante.

Il bacino idrografico significativo all'area in esame è il bacino del rio Flumentepido.

L'asta del rio Flumentepido si sviluppa secondo la direttrice tettonica Nord-Est Sud-Ovest, conformazione imputabile alla complessa evoluzione geologica che ha subito il territorio sulcitano. Nel tratto di monte riceve alcuni affluenti secondari di modesta entità, il riu Ariena, il riu Barbaraxinu e il riu Pabionis e durante il suo corso riceve le acque anche di alcuni scarichi significativi, tra cui quello più consistente è il Canale di Guardia collegato al Polo Industriale di Portovesme. Verso valle, l'asta compie una doppia curva e la pianura alluvionale continua ad allargarsi fino a raggiunge la un'ampiezza massima di circa 350 m, in corrispondenza della curva a monte del ponte della Ferrovia Carbonia-Villamassargia-Domusnovas.



Figura 16: Inquadramento idrogeologico

IDROGRAFIA SUPERFICIALE E SOTTERRANEA

La tettonica ha un ruolo importante nei rapporti fra le diverse idrostrutture, generando spesso soglie di permeabilità che determinano la nascita di bacini-serbatoio semi-dipendenti, (ISPRA, 2009). Nell'area possono essere considerate due unità idrogeologiche; quella delle vulcaniti effusive oligo mioceniche e l'unità superficiale dei depositi detritici quaternari. Dai sondaggi reso disponibile dall'Archivio Nazionale delle Indagini nel Sottosuolo – (ISPRA) sono resi noti, inoltre, i dati relativi alle falde acquifere e livelli piezometrici, dai quali si evince che nell'area sono presenti acquiferi alla profondità di circa 45 metri dal piano campagna. L'unità detritica quaternaria costituisce un acquifero abbastanza limitato per la scarsa estensione degli affioramenti e per gli spessori modesti; tuttavia nell'area costiera, in corrispondenza dell'area industriale, i numerosi sondaggi eseguiti hanno evidenziato spessori di circa 45 metri al p.c. L'acquifero delle vulcaniti è costituito dalla successione ignimbrica terminale a diversa variabilità verticale e dall'estensione laterale dei depositi. La permeabilità è di tipo medio basso o nulla nel caso di importate processi chimici di argillificazione. Si evince dalla carta della permeabilità dei suoli e dei substrati (RAS) che la permeabilità dell'area in studio incontra prevalentemente una litologia avente permeabilità medio bassa per fratturazione **MBF**.

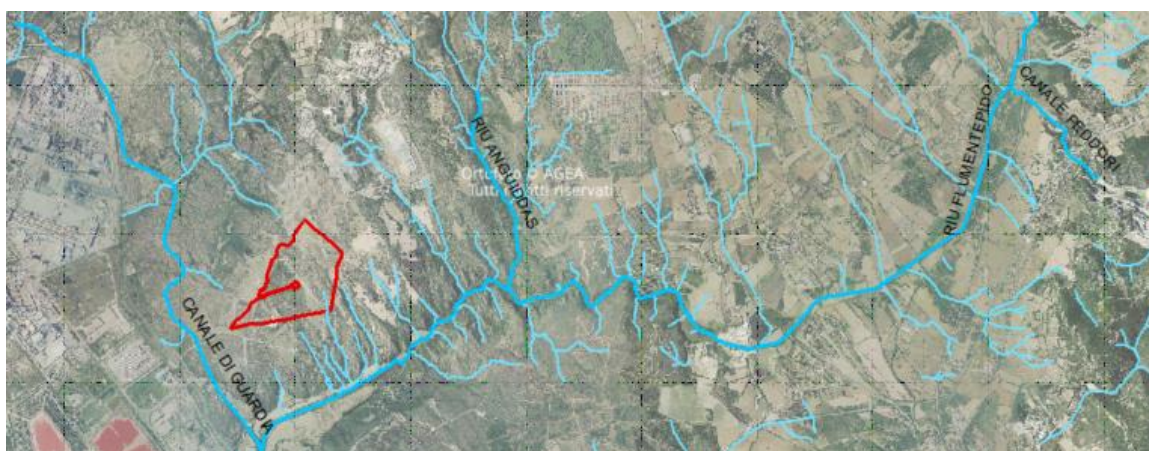

Figura 17: Carta delle permeabilità dei suoli e substrati

9. DESTINAZIONE D'USO DELLE AREE ATTRAVERSATE

Per quanto concerne la destinazione d'uso delle aree di intervento, i terreni interessati dall'impianto agro fotovoltaico risultano prevalentemente classificati come agricoli in zona E (zona agricola) dallo strumento urbanistico comunale vigente, ossia area dove è prevalente l'attività di pascolo e parzialmente agricola.

Le aree sono vocate a coltivazioni seminative o incolte e comunque non comprese in zone territoriali omogenee e sottoposte a particolari vincoli.

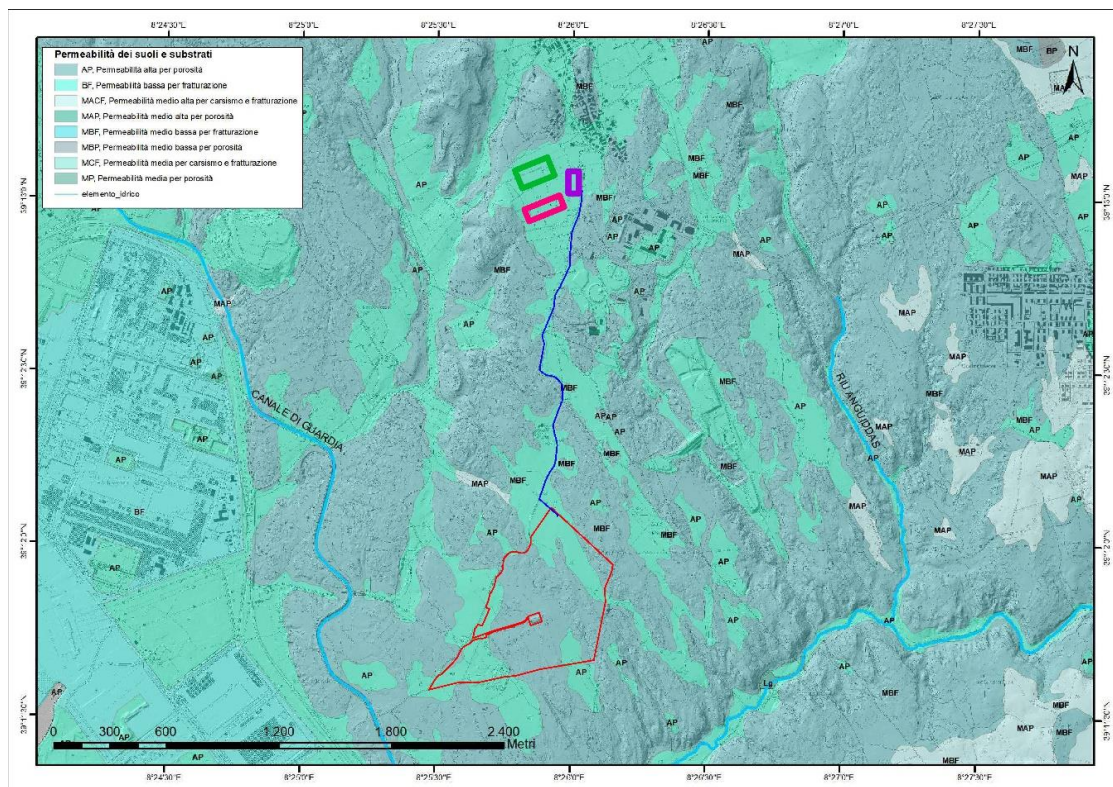
Per quanto concerne le opere connesse, sia l'Impianto di Utenza che l'Impianto di Rete ricadono in area a destinazione agricola.

10. RICOGNIZIONE DI SITI A RISCHIO DI POTENZIALE INQUINAMENTO

È stato effettuato un censimento dei siti a rischio potenziale di inquinamento presenti nell'area vasta di progetto in maniera tale da tenerne eventualmente in considerazione nella fase di proposta delle indagini analitiche.

L'analisi ha riguardato la raccolta di dati circa la presenza nel territorio di possibili fonti contaminate derivanti da:

- Discariche/Impianti di recupero e smaltimento rifiuti (Fonte ARPAS Sardegna-Catasto Impianti di gestione rifiuti);
- Stabilimenti a Rischio Incidente Rilevante (Fonte MATTM- Inventario Nazionale degli stabilimenti a rischio di incidente rilevante, aggiornato a febbraio 2018);
- Siti contaminati (Fonte: Anagrafe siti da bonificare Regione Sardegna);
- Infrastrutture viarie di grande comunicazione: in tale sede è stata valutata la presenza, nell'area di inserimento del progetto in esame, di strade di "tipo A" (autostrade), di "tipo B" (extraurbane principali) e di "tipo C" (strade extraurbane secondarie).

Da tale analisi è emerso che:

- non risultano Discariche/Impianti di recupero e smaltimento rifiuti nell'area di inserimento dell'impianto in progetto e, più precisamente in un intorno di 5 km dal

sito in esame;

- nell'area di inserimento non risultano presenti stabilimenti a rischio di incidente rilevante; nell'area di inserimento non risultano presenti siti censiti dall'anagrafe dei siti da bonificare costituiti da aree industriali dismesse, aree industriali esistenti, discariche abusive, discariche provvisorie, discariche controllate, depositi rifiuti, aree interessate da abbandoni rifiuti;

Tale viabilità può essere assimilata, cautelativamente, ad una strada di tipo C "Strada extraurbana secondaria: strada ad unica carreggiata con almeno una corsia per senso di marcia e banchine".

È pertanto esclusa qualsiasi interferenza delle aree interessate dagli interventi in progetto, sia nella fase di costruzione/commissioning che nella fase di esercizio, con i siti a rischio potenziale sopra richiamati; al fine di tenere conto della presenza della viabilità sopra indicata, nella definizione del set analitico di riferimento per la caratterizzazione dei terreni, verranno considerati anche i parametri BTEX e IPA, come meglio specificato al successivo paragrafo.

11. PROPOSTA DEL PIANO DI CARATTERIZZAZIONE

Nel presente paragrafo viene riportata la proposta di indagini da effettuare al fine di ottenere una caratterizzazione dei terreni delle aree interessate dagli interventi in progetto, al fine di verificarne i requisiti di qualità ambientale mediante indagini dirette comprendenti il prelievo e l'analisi chimica dei campioni di suolo da porre a confronto con i limiti previsti dal D.Lgs. 152/06 in relazione alla specifica destinazione d'uso.

Le attività saranno eseguite in accordo con i criteri indicati nel D.Lgs. 152/2006 e nel documento APAT "Manuale per le indagini ambientali nei siti contaminati - APAT - Manuali e Linee Guida 43/2006."

I punti di indagine sono stati ubicati in modo da consentire un'adeguata caratterizzazione dei terreni delle aree di intervento, tenendo conto della posizione dei lavori in progetto e della profondità di scavo. Per quanto concerne le analisi chimiche, si prenderà in considerazione un set di composti inorganici e organici tale da consentire di accertare in modo adeguato lo stato di qualità dei suoli. Le analisi chimiche saranno eseguite adottando metodiche analitiche ufficialmente riconosciute. Sulla base dei risultati analitici,

in funzione del piano di indagini previsto e della caratterizzazione dei terreni provenienti dagli scavi di cui al successivo paragrafo, verranno stabilite in via definitiva:

- le quantità di terre da riutilizzare in sito, per i riempimenti degli scavi;
- le quantità da avviare ad operazioni di recupero/smaltimento presso impianti esterni autorizzati.

Punti e tipologia di indagine

La definizione dei punti di indagine è stata effettuata tenendo conto, in particolare, delle aree oggetto di scavo per la posa in opera di fondazioni.

Per quanto concerne l'impianto agro-fotovoltaico, le strutture di sostegno dei moduli saranno direttamente infisse nel terreno, pertanto, la realizzazione delle fondazioni è prevista unicamente per power station e cabine edifici ausiliari, per la realizzazione dell'edificio magazzino e sala controllo (uffici).

La profondità massima di scavo risulta comunque estremamente limitata, pari a circa 1 m da p.c. Per tale motivo, per la caratterizzazione di tali aree si prevede la realizzazione di:

- n. 4 sondaggi geognostici esplorativi superficiali in corrispondenza delle aree interessate dall'installazione delle trafo station e cabine edifici ausiliari. Di questi, il sondaggio ubicato in corrispondenza dell'area destinata alla power station n. 3 può ritenersi rappresentativo anche dell'area destinata all'edificio magazzino;
- n. 1 sondaggio geognostico esplorativo superficiale in corrispondenza dell'area dov'è prevista la realizzazione dell'edificio destinato a ufficio.

Per quanto concerne l'Impianto di Utenza, sono previste fondazioni per l'edificio tecnologico, per le apparecchiature elettromeccaniche (trasformatore elevatore, sezionatori, interruttori, isolatori, portale, ecc.) ad altri manufatti (recinzione). Su tutta l'area è previsto un intervento di modellazione dell'attuale profilo stratigrafico. Per la caratterizzazione dell'area si propone pertanto l'esecuzione di n. 2 sondaggi geognostici esplorativi superficiali, posti rispettivamente in corrispondenza dell'area dell'edificio tecnologico e dell'area destinata alle apparecchiature elettromeccaniche, spinti ad una profondità massima di 1-1,5 m da p.c.

Per quanto concerne infine l'impianto di Rete, sono previste fondazioni esclusivamente per l'installazione delle apparecchiature elettromeccaniche previste nel nuovo stallo interno alla stazione RTN.

Trattandosi di volumi modesti, il materiale scavato sarà smaltito come rifiuto, ai sensi della normativa vigente, e trasportato a discarica autorizzata.

Non si prevede quindi la realizzazione di sondaggi geognostici in tale area.

Per quanto concerne le aree di scavo interessate dalla posa dei cavidotti, tenuto conto della tipologia di intervento in progetto ed in considerazione che la massima profondità di scavo sarà estremamente limitata, pari al massimo a 1,2 m da p.c., si esclude la necessità di procedere con l'identificazione di punti di indagine preliminare: la caratterizzazione dei terreni verrà effettuata direttamente sul materiale scavato, secondo le specifiche modalità di gestione descritte al successivo paragrafo.

In Appendice 1 al presente documento si riporta la planimetria complessiva con l'ubicazione dei punti di indagine proposti relativamente all'impianto agro-fotovoltaico e relative opere connesse.

12. ESECUZIONE SONDAGGI GEOGNOSTICI ESPLORATIVI

Gli scavi saranno realizzati mediante escavatore cingolato a braccio rovescio (o mezzo analogo) o, qualora impossibile, mediante strumenti manuali (trivella, carotatore manuale, vanga). Nei suoli arati, o comunque soggetti a rimescolamenti, i campioni saranno prelevati a partire dalla massima profondità di lavorazione, mentre nei suoli a prato o nei frutteti, sarà eliminata la parte aerea della vegetazione e la cotica.

Al termine delle operazioni di esame e campionamento gli scavi verranno richiusi riportando il terreno scavato in modo da ripristinare all'incirca le condizioni stratigrafiche originarie e costipando adeguatamente il riempimento.

La documentazione di ciascuno scavo comprenderà, oltre alle informazioni generali (data, luogo, tipo di indagine, nome operatore, inquadramento, strumentazione, documentazione fotografica, annotazioni anomalie):

- una stratigrafia sommaria di ciascun pozzetto con la descrizione degli strati rinvenuti;
- l'indicazione dell'eventuale presenza d'acqua ed il corrispondente livello dal piano campagna;
- l'indicazione di eventuali colorazioni anomale, di odori e dei campioni prelevati per l'analisi di laboratorio.

13. MODALITÀ DI CAMPIONAMENTO

Da ciascuno scavo esplorativo, essendo di tipo superficiale, cioè di profondità inferiore a 0.5 m da p.c. saranno prelevati due campioni rappresentativi ogni 10 cm. di profondità, in accordo a quanto indicato in Allegato 2 al DPR 120/2017.

Le determinazioni analitiche in laboratorio saranno condotte sull'aliquota di granulometria inferiore a 2 mm. La concentrazione del campione sarà determinata riferendosi alla totalità dei materiali secchi, comprensiva anche dello scheletro campionato (frazione compresa tra 2 cm e 2 mm).

Qualora si abbia evidenza di una contaminazione antropica anche del sopravaglio le determinazioni analitiche saranno condotte sull'intero campione, compresa la frazione granulometrica superiore ai 2 cm, e la concentrazione sarà riferita allo stesso.

Le aliquote ottenute saranno immediatamente poste in refrigeratore alla temperatura di 4°C e così mantenute durante tutto il periodo di trasposto e conservazione, fino al momento dell'analisi di laboratorio.

14. MODALITA' DI GESTIONE DEL MATERIALE SCAVATO

Le fasi operative previste per la gestione del materiale scavato, dopo l'esecuzione dello scavo, sono le seguenti:

1. Stoccaggio del materiale scavato in aree dedicate, in cumuli non superiori a 1.000 m³,
2. Effettuazione di campionamento dei cumuli ed analisi dei terreni ai sensi della norma UNI EN 10802/04,
3. In base ai risultati analitici potranno configurarsi le seguenti opzioni:
 - a. Il terreno risulta contaminato ai sensi del Titolo V del D.Lgs. 152/06, quindi si provvederà a smaltire il materiale scavato come rifiuto ai sensi di legge.
 - b. Il terreno non risulta contaminato ai sensi del Titolo V del D.Lgs. 152/06 e quindi, in conformità con quanto disposto dall'art. 185 del citato decreto, è possibile il riutilizzo nello stesso sito di produzione. A seguire si riporta una descrizione di dettaglio delle fasi sopra identificate.

15. STOCCAGGIO DEL MATERIALE SCAVATO

Al fine di gestire i volumi di terre e rocce da scavo coinvolti nella realizzazione dell'opera, sono state definite nell'ambito della cantierizzazione, alcune aree di stoccaggio dislocate in posizione strategica rispetto alle aree di scavo da destinare alle terre che potranno essere riutilizzate qualora idonee.

I materiali che verranno depositati nelle aree possono essere suddivisi genericamente nelle seguenti categorie:

- terreno derivante da scavi entro il perimetro dell'impianto agro-fotovoltaico;
- terreno derivante da scavi sul manto stradale per la posa dei cavidotti di collegamento alla stazione utente;
- terreno derivante dalle operazioni di scavo da effettuare nell'area della stazione di trasformazione 150/30 kV;
- terreno derivante dalle operazioni di scavo da effettuare nell'area dell'Impianto di Rete.
- Il materiale scavato sarà accumulato in prossimità delle aree di scavo delle opere in progetto, nelle aree di cantiere appositamente identificate e riportate nelle tavole allegare alla documentazione di Progetto

Definitivo dell'impianto agro-fotovoltaico e dell'Impianto di Utenza.

I materiali saranno stoccati creando due tipologie di cumuli differenti, uno costituito dal primo strato di suolo (materiale terrigeno), da utilizzare per i ripristini finali, l'altro dal substrato da utilizzare per i riporti.

I cumuli saranno opportunamente separati e segnalati con nastro monitor. Ogni cumulo sarà individuato con apposito cartello con le seguenti indicazioni:

- identificativo del cumulo
- periodo di escavazione/formazione
- area di provenienza (es. identificato scavo)
- quantità (stima volume).

I cumuli costituiti da materiale terrigeno (primo strato di suolo) saranno utilizzati per i ripristini, in corrispondenza delle aree dove sono stati effettivamente scavati; i cumuli costituiti da materiale incoerente (substrato), saranno utilizzati in minima parte per realizzare i reinterri, mentre il materiale in esubero sarà smaltito.

Per evitare la dispersione di polveri, nella stagione secca, i cumuli saranno inumiditi.

Le aree di stoccaggio saranno organizzate in modo tale da tenere distinte le due tipologie di cumuli individuate (primo strato di suolo/substrato), con altezza massima derivante dall'angolo di riposo del materiale in condizioni sature, tenendo conto degli spazi necessari per operare in sicurezza nelle attività di deposito e prelievo del materiale.

A completamento dei cumuli o in caso di eventuale interruzione prolungata dei lavori, i cumuli saranno coperti mediante teli in LDPE per impedire l'infiltrazione delle acque meteoriche ed il sollevamento di polveri da parte del vento.

16. ESECUZIONE DEI RILIEVI ANALITICI

Come anticipato, dopo l'esecuzione dello scavo i terreni verranno depositati in cumuli in aree dedicate dove saranno tenuti distinti i vari lotti, ciascuno dei quali avrà un volume massimo di circa 1000 m³. I campioni di terreno prelevati saranno inviati a laboratorio al fine di verificare il rispetto dei limiti di Concentrazione Soglia di Contaminazione (CSC) per i siti ad uso verde pubblico, privato e residenziale definiti dal D.Lgs. 152/06 e s.m.i. (Tabella 1, colonna A dell'Allegato 5 al Titolo V della Parte Quarta del D.Lgs. 152/06 e s.m.i.).

Si procederà con il campionamento del cumulo ai sensi della norma UNI 10802 e sui campioni prelevati sarà effettuata la caratterizzazione del rifiuto ai sensi del D.Lgs.152/06 e s.m.i..

Come anticipato ciascun cumulo sarà adeguatamente identificato (numero identificativo) ed il Registro Lavori sarà adeguatamente aggiornato al fine di identificare lo stato del singolo cumulo:

- in fase di accumulo,
- in attesa campionamento,
- in attesa analisi,
- esito del riscontro.

Qualora il materiale risulti conforme alle concentrazioni CSC potrà essere riutilizzato per le operazioni di rinterro e modellazione del suolo. In caso di esito negativo delle analisi si procederà all'attribuzione del codice CER per l'identificazione e al conferimento dei terreni presso impianti autorizzati. Relativamente al trasporto, a titolo esemplificativo verranno impiegati come di norma automezzi con adeguata capacità (circa 20 m³), protetti superiormente con teloni per evitare la dispersione di polveri.

Qualora i terreni siano da gestire come rifiuti saranno adottati tutti gli adempimenti previsti dalle normative applicabili.

Il trasporto del rifiuto sarà accompagnato dal relativo certificato analitico contenente tutte le informazioni necessarie a caratterizzare il rifiuto stesso.

Le analisi verranno effettuate in accordo al set minimo di controllo proposto dall'allegato 4 al DPR 120/17 (Procedure di caratterizzazione chimico-fisiche e accertamento delle qualità ambientali).

Nella successiva tabella si riporta il set analitico previsto unitamente ai relativi metodi di analisi:

Parametro	U.M.	Metodo di riferimento
Arsenico	mg/kg	EPA 6010C
Cadmio	mg/kg	EPA 6010C
Cobalto	mg/kg	EPA 6010C
Nichel	mg/kg	EPA 6010C
Piombo	mg/kg	EPA 6010C
Rame	mg/kg	EPA 6010C
Zinco	mg/kg	EPA 6010C
Mercurio	mg/kg	EPA 6010C
Idrocarburi C>12	mg/kg	EPA 8620B
Cromo totale	mg/kg	EPA 6020A
Cromo VI	mg/kg	EPA 7195
Amianto	mg/kg	UNI 10802
BTEX	mg/kg	EPA 5021A +EPA 8015 D
IPA	mg/kg	EPA 3540 C +EPA 8270 D opp EPA 3545A +EPA 8270 D

Metodi analitici di riferimento

Rispetto al set analitico minimo di cui all'allegato 4 del DPR 120/2017 sono stati considerati cautelativamente anche i parametri BTEX e IPA, al fine di valutare le eventuali influenze sulle caratteristiche dei terreni derivanti dalla presenza di viabilità nell'area di intervento, come già specificato al precedente paragrafo 2.5.

In presenza di materiali di riporto, in accordo alla Circolare MATTM Prot. 15786.10-11-2017 "Disciplina delle matrici materiali di riporto-chiarimenti interpretativi" ai fini del riutilizzo in situ ai sensi dell'art. 24 del DPR 120/2017, deve essere verificata la conformità al test di cessione di cui al DM 5 febbraio 1998 allo scopo di escludere rischi di contaminazione delle acque sotterranee.

Il test di cessione sarà effettuato secondo la Norma UNI 10802-2004, con determinazione dei medesimi parametri previsti per i suoli.

17. DESTINAZIONE DEL MATERIALE SCAVATO

Gli esiti delle determinazioni analitiche effettuate per i materiali scavati verranno confrontate con le Concentrazioni Soglia di Contaminazione (CSC) "Siti ad uso verde pubblico, privato e residenziale", così come definite in Tabella 1 colonna A Allegato 5 al Titolo V Parte IV del D.Lgs. 152/06 e s.m.i.. e riportati a seguire:

Parametro	U.M.	Metodo di riferimento
Arsenico	mg/kg	20
Cadmio	mg/kg	2
Cobalto	mg/kg	20
Nichel	mg/kg	120
Piombo	mg/kg	100
Rame	mg/kg	120
Zinco	mg/kg	150
Mercurio	mg/kg	1
Idrocarburi C>12	mg/kg	50

Cromo totale	mg/kg	150
Cromo VI	mg/kg	2
Amianto	mg/kg	1000
BTEX	mg/kg	1
IPA	mg/kg	10

CSC di riferimento terreni

In presenza di terreni di riporto, sarà inoltre effettuato, come già specificato in precedenza, il test di cessione secondo la Norma UNI 10802-2004.

I limiti di riferimento per confrontare le concentrazioni dei singoli analiti saranno quelli di cui alla Tabella 2,

Allegato 5 del Titolo V-Parte Quarta del D.Lgs. 152/06 e s.m.i. previsti per le acque sotterranee e riportati a

seguire:

Parametro	Metodo analitico riferimento	UM	CSC di riferimento
Arsenico	EPA 6020A	µg/l	10
Cadmio	EPA 6020A	µg/l	5
Cobalto	EPA 6020A	µg/l	50
Nichel	EPA 6020A	µg/l	20
Piombo	EPA 6020A	µg/l	10
Rame	EPA 6020A	µg/l	100
Zinco	EPA 6020A	µg/l	3000
Mercurio	EPA 6020A	µg/l	1
Idrocarburi (come n-esano)	UNI EN ISO 9377-2	µg/l	350
Cromo totale	EPA 6020A	µg/l	50

Cromo VI	EPA 7199	µg/l	5
BTEX	EPA 5030C /EPA 5021A +EPA 8015 D	µg/l	1
IPA	EPA 3510 B +EPA 8270 D	µg/l	0.1

In funzione degli esiti degli accertamenti analitici, le terre e rocce risultate conformi alle CSC sopra riportate, saranno riutilizzate in situ per le operazioni di reinterro/riporti nonché di ripristino previste nell'area dell'impianto agro-fotovoltaico e relative opere connesse.

Le terre e rocce da scavo non conformi alle CSC e quelle non riutilizzabili in quanto eccedenti, saranno accantonate in apposite aree dedicate e, successivamente, caratterizzate ai fini dell'attribuzione del codice CER per l'individuazione dell'impianto autorizzato.

Le terre e rocce da scavo saranno quindi raccolte e avviate a operazioni di recupero o di smaltimento secondo una delle seguenti modalità alternative (Art. 23 del D.P.R. 120/2017):

- con cadenza almeno trimestrale, indipendentemente dalle quantità in deposito;
- quando il quantitativo di rifiuti in deposito raggiunga complessivamente i 4000 m3 di cui al massimo 800 m3 di rifiuti pericolosi e in ogni caso per una durata non superiore ad un anno.

Per la verifica delle caratteristiche chimico-fisiche dei materiali, sui campioni di terreno scavato verranno effettuate le opportune analisi per all'attribuzione del Codice CER. Le tipologie di rifiuto prodotte saranno indicativamente riconducibili alle seguenti:

Codice CER	Denominazione rifiuto
170503*	Terre e rocce contenenti sostanze pericolose
170504	Terre e rocce diverse da quelle di cui alla voce 170503*
170301*	Miscele bituminose contenenti catrame e carbone
170302	Miscele bituminose diverse da quelle di cui alla voce 170301*

Relativamente al trasporto, a titolo esemplificativo verranno impiegati come di norma camion con adeguata capacità (circa 20 m³), protetti superiormente con teloni per evitare la dispersione di materiale durante il tragitto.

I rifiuti saranno gestiti in accordo alla normativa vigente, mediante compilazione degli adempimenti documentali necessari (Formulario identificativo dei rifiuti, Registro di Carico Scarico) e Schede SISTRI (Registro cronologico e schede movimentazione) in caso di rifiuto pericoloso. Il trasporto del rifiuto sarà inoltre accompagnato inoltre dal relativo certificato analitico contenente tutte le informazioni necessarie a caratterizzare il rifiuto stesso.

Le tabelle relative alle quantità di scavo previsti nel progetto sono indicate nella: REL_B_TC_004_COMPUTO SCAVI E RIPORTI ANALITICO.

18. CONCLUSIONI

Nell'ambito delle attività di realizzazione dell'Impianto agro-fotovoltaico e relative opere di connessione alla RTN, è prevista la produzione di terre e rocce da scavo.

La gestione di tali materiali avverrà cercando di privilegiare, per quanto possibile, le operazioni di riutilizzo in situ per riempimenti, rilevati, ripristini ecc.

A tale scopo sarà opportunamente verificato il rispetto dei requisiti di qualità ambientale, tramite indagine preliminare proposta, in accordo al DPR 120/2017, nell'ambito del presente documento, secondo quanto illustrato ai precedenti paragrafi.

La gestione dei terreni non rispondenti ai requisiti di qualità ambientale o eccedenti (e quindi non reimpiegabili in situ) comporterà l'avvio degli stessi ad operazioni di recupero/smaltimento presso impianti autorizzati nel rispetto delle disposizioni normative vigenti.