

Orune Wind S.r.l.

Parco Eolico ORUNE sito nel Comune di Orune

Piano di Monitoraggio Ambientale

Maggio 2023



**REGIONE AUTÒNOMA DE SARDIGNA
REGIONE AUTONOMA DELLA SARDEGNA**



Comune di Orune

Committente:

ORUNE Wind S.r.l.

ORUNE Wind S.r.l.

Via Sardegna, 40

00187 Roma

P.IVA/C.F. 15802491009

Titolo del Progetto:

Parco Eolico ORUNE sito nel Comune di Orune

Documento:

Piano di Monitoraggio Ambientale

N° Documento:

IT-VesOru-CLP-SIA-TR-05

Progettista:

**Dott. Ing. Ivano Distinto
Dott. Ing. Carlo Foddis
Dott. Giovanni Lovigu
Dott. Nat. Maurizio Medda
Dott. Nat. Fabio Schirru
Dott.ssa Ing. Alessandra Scalas**

Rev	Data Revisione	Descrizione	Redatto	Controllato	Approvato
0	04/05/2023	Prima emissione			

Sommario

1 Premessa	4
2 Riferimenti normativi	6
2.1 Riferimenti normativi comunitari	6
2.2 Riferimenti normativi nazionali	7
3. Struttura del Piano di monitoraggio	9
3.1 Finalità del Piano di Monitoraggio	9
3.2 Metodologia per la predisposizione del Piano di Monitoraggio	9
4 Individuazione degli impatti significativi ai fini del Piano di monitoraggio	13
5 Azioni di monitoraggio sulle componenti individuate	16
5.1 Componente paesaggio	16
5.1.1 Inserimento dell'opera nel paesaggio	16
5.2 Componente ecosistemi	19
5.2.1 Flora	19
5.2.2 Fauna	48
5.3 Componente salute pubblica	51
5.4 Componente suolo	55

1 Premessa

La presente relazione riguarda il piano di monitoraggio ambientale per valutare l'evoluzione delle componenti ambientali potenzialmente oggetto di impatti ambientali significativi e negativi derivanti dalla realizzazione e dall'esercizio dell'impianto eolico denominato "Orune", proposto nel Comune di Orune.

Il presente Piano di Monitoraggio Ambientale è redatto sulla base delle "**Linee Guida per la predisposizione del Progetto di Monitoraggio Ambientale (PMA) delle opere soggette a procedure di VIA** (D. Lgs.152/2006 e s.m.i., D. Lgs.163/2006 e s.m.i.) - Indirizzi metodologici generali" redatto con la collaborazione dell'ISPRA e del Ministero dei Beni e delle Attività Culturali e del Turismo e revisionato nel 2014. Nelle more dell'emanazione di nuove norme tecniche in materia di valutazione ambientale ai sensi dell'art.34 del D. Lgs.152/2006 e s.m.i., le Linee Guida costituiscono atto di indirizzo per lo svolgimento delle procedure di Valutazione d'Impatto Ambientale, in attuazione delle disposizioni contenute all'art.28 del D. Lgs.152/2006 e s.m.i.

Il Piano di Monitoraggio Ambientale (PMA) viene redatto sulla base della documentazione relativa al Progetto Definitivo, allo Studio di Impatto Ambientale (SIA) e a tutti gli elaborati che rientrano nella procedura di Valutazione di Impatto Ambientale (VIA).

Il Monitoraggio Ambientale nella VIA rappresenta l'insieme di attività da porre in essere successivamente alla fase decisionale, finalizzate alla verifica dei risultati attesi dal processo di VIA ed a concretizzare la sua reale efficacia attraverso dati quali-quantitativi misurabili (parametri), evitando che l'intero processo si riduca ad una mera procedura amministrativa.

Il monitoraggio ambientale nella VIA comprende 4 fasi principali:

- 1) **monitoraggio**, ossia l'insieme delle misure effettuate, periodicamente o in maniera continua, attraverso rilevazioni nel tempo (antecedentemente e successivamente all'attuazione del progetto) di determinati parametri biologici, chimici e fisici che caratterizzano le sorgenti di contaminazione/inquinamento e/o le componenti ambientali impattate dalla realizzazione e/o dall'esercizio delle opere;
- 2) **valutazione** della conformità con i limiti di legge e con le previsioni d'impatto effettuate in fase di verifica della compatibilità ambientale del progetto;
- 3) **gestione** di eventuali criticità emerse in sede di monitoraggio non già previste in fase di verifica della compatibilità ambientale del progetto;
- 4) **comunicazione** dei risultati delle attività di monitoraggio, valutazione, gestione all'autorità competente e alle agenzie interessate.

Le attività necessarie per la redazione del Piano di Monitoraggio Ambientale sono definite in funzione di:

- analisi dei documenti di riferimento e definizione del quadro informativo esistente;
- esecuzione di specifici sopralluoghi specialistici finalizzati all'acquisizione di dati sullo stato delle componenti ambientali;

misurazione periodica di specifici parametri indicatori dello stato di qualità delle predette componenti;

- individuazione di eventuali azioni correttive laddove gli standard di qualità ambientale stabiliti dalla normativa applicabile dovessero essere superati.

2 Riferimenti normativi

2.1 Riferimenti normativi comunitari

Nell'ambito delle direttive comunitarie che si attuano in forma coordinata o integrata alla VIA (art.10 D. Lgs.152/2006 e s.m.i.), le direttive che hanno introdotto il monitoraggio ambientale sono:

- la direttiva 96/61/CE sulla prevenzione e la riduzione integrate dell'inquinamento per talune attività industriali ed agricole (sostituita dalla direttiva 2008/1/CE ed oggi confluita nella direttiva 2010/75/UE sulle emissioni industriali);
- la direttiva 2001/42/CE sulla Valutazione Ambientale Strategica di piani e programmi.

Con la direttiva sulla prevenzione e la riduzione integrate dell'inquinamento sono stati introdotti i principi generali del monitoraggio ambientale definiti nel Best Reference Document "General Principles of Monitoring" per assolvere agli obblighi previsti dalla direttiva in merito ai requisiti di monitoraggio delle emissioni industriali alla fonte.

Pur nelle diverse finalità e specificità rispetto alla VIA, il citato documento sui principi generali del monitoraggio ambientale contiene alcuni criteri di carattere generale, in particolare l'ottimizzazione dei costi rispetto agli obiettivi, la valutazione del grado di affidabilità dei dati e la comunicazione dei dati.

La direttiva 2014/52/UE che modifica la direttiva 2011/92/UE concernente la Valutazione d'Impatto Ambientale di determinati progetti pubblici e privati introduce importanti novità in merito al monitoraggio ambientale, riconosciuto come strumento finalizzato al controllo degli effetti negativi significativi sull'ambiente derivanti dalla costruzione e dall'esercizio dell'opera, all'identificazione di eventuali effetti negativi significativi imprevisi e alla adozione di opportune misure correttive. La direttiva 2014/52/UE stabilisce inoltre che il monitoraggio:

- non deve duplicare eventuali monitoraggi ambientali già previsti da altre pertinenti normative sia comunitarie che nazionali per evitare oneri ingiustificati; proprio a tale fine è possibile ricorrere, se del caso, a meccanismi di controllo esistenti derivanti da altre normative comunitarie o nazionali;
- è parte della decisione finale, che, ove opportuno, ne definisce le specificità (tipo di parametri da monitorare e durata del monitoraggio) in maniera adeguata e proporzionale alla natura, ubicazione e dimensioni del progetto ed alla significatività dei suoi effetti sull'ambiente.

Anche i contenuti dello SIA (Allegato IV alla direttiva 2014/52/UE) devono essere integrati con la descrizione delle eventuali misure di monitoraggio degli effetti ambientali negativi significativi identificati, ad esempio attraverso un'analisi ex post del progetto.

2.2 Riferimenti normativi nazionali¹

Di seguito si riportano i riferimenti normativi in oggetto:

D.Lgs.152/2006 e s.m.i.

Il DPCM 27.12.1988 recante “Norme tecniche per la redazione degli Studi di Impatto Ambientale”, tutt’ora in vigore in virtù dell’art.34, comma 1 del D.Lgs.152/2006 e s.m.i., nelle more dell’emanazione di nuove norme tecniche, prevede che “[...] la definizione degli strumenti di gestione e di controllo e, ove necessario, le reti di monitoraggio ambientale, documentando la localizzazione dei punti di misura e i parametri ritenuti opportuni” costituisca parte integrante del Quadro di Riferimento Ambientale (Art. 5, lettera e). Il D. Lgs.152/2006 e s.m.i. rafforza la finalità del monitoraggio ambientale attribuendo ad esso la valenza di vera e propria fase del processo di VIA che si attua successivamente all’informazione sulla decisione (art.19, comma 1, lettera h).

Il monitoraggio ambientale è individuato nella Parte Seconda del D. Lgs.152/2006 e s.m.i., (art.22, lettera e); punto 5-bis dell’Allegato VII) come “descrizione delle misure previste per il monitoraggio” facente parte dei contenuti dello Studio di Impatto Ambientale ed è quindi documentato dal proponente nell’ambito delle analisi e delle valutazioni contenute nello stesso SIA.

Il monitoraggio è, infine, parte integrante del provvedimento di VIA (art.28 D. Lgs.152/2006 e s.m.i.) che “contiene ogni opportuna indicazione per la progettazione e lo svolgimento delle attività di controllo e monitoraggio degli impatti”.

In analogia alla VAS (Valutazione Ambientale Strategica), il processo di VIA non si conclude quindi con la decisione dell’autorità competente, ma prosegue con il monitoraggio ambientale.

D.Lgs.163/2006 e s.m.i.

Il D. Lgs.163/2006 e s.m.i. regola la VIA per le opere strategiche e di preminente interesse nazionale (Legge Obiettivo 443/2001) e definisce per i diversi livelli di progettazione (preliminare, definitiva, esecutiva) i contenuti specifici del monitoraggio ambientale.

Ai sensi dell’Allegato XXI (Sezione II) al D. Lgs.163/2006 e s.m.i.:

¹ “Linee Guida per la predisposizione del Progetto di Monitoraggio Ambientale (PMA) delle opere soggette a procedure di VIA (D.Lgs.152/2006 e s.m.i., D.Lgs.163/2006 e s.m.i.) - Indirizzi metodologici generali” redatto con la collaborazione dell’ISPRA e del Ministero dei Beni e delle Attività Culturali e del Turismo. Revisione del 2014.

- il Progetto di Monitoraggio Ambientale costituisce parte integrante del progetto definitivo (art.8, comma 2, lettera g);
- la relazione generale del progetto definitivo “riferisce in merito ai criteri in base ai quali si è operato per la redazione del progetto di monitoraggio ambientale con particolare riferimento per ciascun componente impattata e con la motivazione per l'eventuale esclusione di taluna di esse” (art.9, comma 2, lettera i);
- sono definiti i criteri per la redazione del PMA per le opere soggette a VIA in sede statale, e comunque ove richiesto (art.10, comma 3):
 - a) il progetto di monitoraggio ambientale (PMA) deve illustrare i contenuti, i criteri, le metodologie, l'organizzazione e le risorse che saranno impiegate successivamente per attuare il piano di monitoraggio ambientale (PMA), definito come l'insieme dei controlli da effettuare attraverso la rilevazione e misurazione nel tempo di determinati parametri biologici, chimici e fisici che caratterizzano le componenti ambientali impattate dalla realizzazione e/o dall'esercizio delle opere;
 - b) il progetto di monitoraggio ambientale dovrà uniformarsi ai disposti del citato D.M. 1 aprile 2004 del Ministro dell'ambiente e della tutela del territorio; in particolare dovranno essere adottati le tecnologie ed i sistemi innovativi ivi previsti. Secondo quanto stabilito dalle linee guida nella redazione del PMA si devono seguire le seguenti fasi progettuali:
 - analisi del documento di riferimento e pianificazione delle attività di progettazione;
 - definizione del quadro informativo esistente;
 - identificazione ed aggiornamento dei riferimenti normativi e bibliografici;
 - scelta delle componenti ambientali;
 - scelta delle aree da monitorare;
 - strutturazione delle informazioni;
 - programmazione delle attività.

3. Struttura del Piano di monitoraggio

3.1 Finalità del Piano di Monitoraggio

Gli obiettivi del monitoraggio ambientale e le conseguenti attività che dovranno essere programmate ed adeguatamente caratterizzate nel PMA sono:

1. **verifica dello scenario ambientale di riferimento** utilizzato nello SIA e caratterizzazione delle condizioni ambientali (scenario di base) da confrontare con le successive fasi di monitoraggio mediante la rilevazione dei parametri caratterizzanti lo stato delle componenti ambientali e le relative tendenze in atto prima dell'avvio dei lavori per la realizzazione dell'opera (monitoraggio ante operam o monitoraggio dello scenario di base).

2. **verifica delle previsioni degli impatti ambientali contenute nello SIA** e delle variazioni dello scenario di base mediante la rilevazione dei parametri presi a riferimento per le diverse componenti ambientali soggette ad un impatto significativo a seguito dell'attuazione dell'opera nelle sue diverse fasi (monitoraggio degli effetti ambientali in corso d'opera e post operam o monitoraggio degli impatti ambientali); tali attività consentiranno di:

a) verificare l'efficacia delle misure di mitigazione previste nello SIA per ridurre la significatività degli impatti ambientali individuati in fase di cantiere e di esercizio;

b) individuare eventuali impatti ambientali non previsti o di entità superiore rispetto alle previsioni contenute nello SIA e programmare le opportune misure correttive per la loro gestione/risoluzione.

3. **comunicazione degli esiti** delle attività di cui ai punti precedenti (alle autorità preposte ad eventuali controlli, al pubblico).

3.2 Metodologia per la predisposizione del Piano di Monitoraggio

Per ciascuna componente ambientale si definiscono:

- le aree di indagine nell'ambito delle quali programmare le attività di monitoraggio e, nell'ambito di queste, le stazioni/punti di monitoraggio in corrispondenza dei quali effettuare i campionamenti (rilevazioni, misure, ecc.);
- i parametri analitici descrittivi dello stato quali-quantitativo della componente/fattore ambientale attraverso i quali controllare l'evoluzione nello spazio e nel tempo delle sue caratteristiche, la coerenza con le previsioni effettuate nello SIA (stima degli impatti ambientali), l'efficacia delle misure di mitigazione adottate;
- le tecniche di campionamento, misura ed analisi e la relativa strumentazione;
- la frequenza dei campionamenti e la durata complessiva dei monitoraggi nelle diverse fasi temporali;
- le metodologie di controllo di qualità, validazione, analisi ed elaborazione dei dati del monitoraggio per la valutazione delle variazioni nel tempo dei valori dei parametri analitici utilizzati;

- le eventuali azioni da intraprendere (comunicazione alle autorità competenti, verifica e controllo efficacia azioni correttive, indagini integrative sulle dinamiche territoriali e ambientali in atto, aggiornamento del programma lavori, aggiornamento del PMA) in relazione all'insorgenza di condizioni anomale o critiche inattese rispetto ai valori di riferimento assunti.

L'individuazione dell'area di indagine dovrà essere effettuata tenendo conto delle caratteristiche del contesto ambientale e territoriale con particolare riguardo alla presenza di ricettori ovvero dei "bersagli" dei possibili effetti/impatti con particolare riferimento a quelli "sensibili".

I "ricettori" sono rappresentati dai sistemi, o elementi di un sistema naturale o antropico, che sono potenzialmente esposti agli impatti generati da una determinata sorgente di pressioni ambientali: la popolazione, i beni immobili, le attività economiche, i servizi pubblici, i beni ambientali e culturali.

La "sensibilità" del ricettore può essere definita in relazione a:

- tipologia di pressione cui è esposto il ricettore;
- valore sociale, economico, ambientale, culturale;
- vulnerabilità: è la propensione del ricettore a subire gli effetti negativi determinati dall'impatto in relazione alla sua capacità (o incapacità) di fronteggiare alla specifica pressione ambientale; può essere assimilata alla funzione che lega le pressioni (es. sversamento accidentale di contaminanti sul suolo) agli impatti effettivamente riscontrabili (es. aumento delle concentrazioni di idrocarburi nella falda superficiale) ed è pertanto connessa alle caratteristiche intrinseche proprie del ricettore (es. permeabilità dei suoli di copertura);
- resilienza: è la capacità del ricettore di ripristinare le sue caratteristiche originarie dopo aver subito l'impatto generato da una pressione di una determinata tipologia ed entità ed è pertanto anch'essa connessa alle caratteristiche intrinseche proprie del ricettore.

All'interno dell'area di indagine la **localizzazione e il numero delle stazioni/punti di monitoraggio** dovrà essere effettuata sulla base dei seguenti criteri generali:

- significatività/entità degli impatti attesi (ordine di grandezza qualitativo e quantitativo, probabilità, durata, frequenza, reversibilità, complessità);
- estensione territoriale delle aree di indagine;
- sensibilità del contesto ambientale e territoriale (presenza di ricettori "sensibili");
- criticità del contesto ambientale e territoriale (presenza di condizioni di degrado ambientale, in atto o potenziali, quali ad es. il superamento di soglie e valori limite di determinati parametri ambientali in relazione agli obiettivi di qualità stabiliti dalla pertinente normativa);

- presenza di altre reti/stazioni di monitoraggio ambientale gestite da soggetti pubblici o privati che forniscono dati sullo stato quali-quantitativo della componente/fattore ambientale monitorata e costituiscono un valido riferimento per l'analisi e la valutazione dei dati acquisiti nel corso del monitoraggio ambientale;
- presenza di pressioni ambientali non imputabili all'attuazione dell'opera (cantiere, esercizio) che possono interferire con i risultati dei monitoraggi ambientali e che devono essere, ove possibile, evitate o debitamente considerate durante l'analisi e la valutazione dei dati acquisiti nel corso del monitoraggio ambientale; la loro individuazione preventiva consente di non comprometterne gli esiti e la validità del monitoraggio effettuato e di correlare a diverse possibili cause esterne (determinanti e pressioni) gli esiti del monitoraggio stesso (valori dei parametri).

Per ciascun **parametro analitico** individuato per caratterizzare sia lo scenario di base delle diverse componenti/fattori ambientali (monitoraggio ante operam) che gli effetti ambientali attesi (monitoraggio in corso d'opera e post operam) il PMA indicherà:

1. valori limite previsti dalla pertinente normativa di settore, ove esistenti; in assenza di termini di riferimento saranno indicati i criteri e delle metodologie utilizzati per l'attribuzione di valori standard quali-quantitativi; per questi ultimi casi (generalmente riferibili alle componenti ambientali Vegetazione, Flora, Fauna, Ecosistemi, Paesaggio e beni culturali) si evidenzia la necessità di esplicitare e documentare esaurientemente le metodiche utilizzate in quanto i risultati dei monitoraggi e le relative valutazioni risultano fortemente condizionate dall'approccio metodologico utilizzato;
2. range di naturale variabilità stabiliti in base ai dati contenuti nello SIA, integrati, ove opportuno, da serie storiche di dati, dati desunti da studi ed indagini a carattere locale, analisi delle condizioni a contorno (sia di carattere antropico che naturale) che possono rappresentare nel corso del monitoraggio ambientale cause di variazioni e scostamenti dai valori previsti nell'ambito dello SIA. La disponibilità di solide basi di dati consente di definire con maggiore efficacia il range di naturale variabilità di un parametro nello specifico contesto ambientale ed antropico che rappresenta lo scenario di base con cui confrontare i risultati del monitoraggio ambientale ante operam e fornire elementi utili per la valutazione del contributo effettivamente attribuibile all'opera rispetto ai valori di "fondo" in assenza della stessa.
3. valori "soglia" derivanti dalla valutazione degli impatti ambientali effettuata nell'ambito dello SIA;
4. metodologie analitiche di riferimento per il campionamento e l'analisi;
5. metodologie di controllo dell'affidabilità dei dati rilevati: i dati grezzi rilevati devono risultare significativi in relazione all'obiettivo che si prefigge il monitoraggio ambientale ed è pertanto necessario stabilire procedure specifiche per ciascuna componente/fattore ambientale che regolamentano le operazioni di validazione dei dati in relazione alle condizioni a contorno;

6. criteri di elaborazione dei dati acquisiti (ad es. calcolo di specifici parametri statistici richiesti dalla normativa sulla qualità dell'aria quali valori medi e massimi orari, giornalieri);
7. gestione delle "anomalie": stabiliti i criteri di elaborazione dei dati e definiti gli ambiti di variabilità di ciascun parametro nei termini sopra indicati, in presenza di "anomalie" evidenziate dal monitoraggio ambientale nelle diverse fasi dovranno essere definite le opportune procedure finalizzate prioritariamente ad accertare il rapporto tra l'effetto riscontrato (valore anomalo) e la causa (determinanti e relative pressioni ambientali) e successivamente ad intraprendere eventuali azioni correttive.

Infine, nel PMA dovranno essere descritte le modalità di restituzione dei dati funzionali a documentare le modalità di attuazione e gli esiti del monitoraggio ambientale, anche ai fini dell'informazione al pubblico (ad esempio rapporti tecnici periodici descrittivi delle attività svolte e dei risultati del monitoraggio, dati territoriali georeferenziati per la localizzazione degli elementi significativi del monitoraggio ambientale, ecc.).

Ricapitolando, per ciascuna componente ambientale si definirà uno schema-tipo articolato come segue:

- obiettivi specifici del monitoraggio;
- localizzazione delle aree di indagine e delle stazioni/punti di monitoraggio;
- parametri analitici;
- frequenza e durata del monitoraggio;
- metodologie di riferimento (campionamento, analisi, elaborazione dati);
- valori limite normativi e/o standard di riferimento.

4 Individuazione degli impatti significativi ai fini del Piano di monitoraggio

Lo Studio di Impatto Ambientale ha valutato gli impatti ambientali del progetto in base alla seguente scala:

	Impatti negativi (-)
0 -4	Impatto non significativo
5 -9	Impatto compatibile
10 -14	Impatto moderatamente negativo
15 -18	Impatto severo
19 -22	Impatto critico
>0	Impatti positivi (+)

> 0 **Impatto positivo:** esiste un effetto positivo sull'ambiente;

0-4 **Impatto non significativo:** non esiste nessun effetto negativo sull'ambiente;

5-9 **Impatto compatibile:** non sarà necessario adottare misure di protezione e correzione;

10-14 **Impatto moderato:** sarà necessario adottare misure di protezione e correzione che ristabiliranno nel breve periodo le condizioni iniziali;

15-18 **Impatto severo:** sarà necessario adottare misure di protezione e correzione che ristabiliranno in un lungo periodo le condizioni iniziali;

19-22 **Impatto critico:** nonostante l'adozione di misure correttive e di protezione, l'impatto negativo è tale da non poter ristabilire le condizioni iniziali. Si ha pertanto un'impossibilità di recupero.

L'esito delle valutazioni su ogni componente, sulla base anche degli studi specialistici a corredo del progetto definitivo, ha restituito valori tali da definire tutti gli impatti non significativi o compatibili. Il monitoraggio ambientale **si applica alle componenti aventi impatti significativi, tuttavia per il progetto in oggetto si è ritenuto comunque, in via cautelativa e sulla base delle criticità del contesto ambientale descritte nello SIA, di predisporre delle azioni di monitoraggio per alcune componenti per le quali gli impatti negativi sono risultati compatibili o non significativi.**

Si riassumono nella tabella seguente le componenti con impatti negativi compatibili e le relative azioni di progetto individuate nello SIA, le fasi nelle quali gli impatti si manifestano e le relative misure di mitigazione.

FASE DI CANTIERE (realizzazione)							
		AV viabilità e opere accessorie	EL elettrodotto	AE trasporto e montaggio aerogeneratori	OC opere civili	valore riassuntivo pesato	giudizio sul valore dell'impatto
PAESAGGIO	Inserimento dell'opera nel paesaggio	-4,5	-5	-9	-4	-7,65	compatibile
	Patrimonio culturale	-3	-4	-7	-2	-5,80	compatibile
ATMOSFERA	Clima	-1	-2	-4,5	-2,5	-3,70	non significativo
	Qualità dell'aria	-2,5	-3	-4,5	-3,5	-4,05	non significativo
	Emissione di polveri	-3	-3	-4	-4	-3,80	non significativo
SUOLO E PATRIMONIO AGROALIMENTARE	Modifiche dell'uso del suolo	-3,5	-4	-6,5	-3	-5,60	compatibile
GEOLOGIA E ACQUE	Impatto sul sottosuolo e assetto geologico	-1	-2	-5,5	-2	-4,35	compatibile
	Modifiche dell'assetto idrogeologico	-5	-2	-5	0	-4,20	compatibile
	Qualità delle acque	0	0	-1	0	-0,70	non significativo
ECOSISTEMI	Ecosistemi	-3,5	-1,5	-7	-3	-5,70	compatibile
	Vegetazione e Flora	-6,5	-1,5	-9,5	-4,5	-7,90	compatibile
	Fauna	-3,5	-3,5	-8	-3	-6,60	compatibile
AGENTI FISICI	Impatto Acustico	-5,5	-6,5	-5	-3,5	-5,05	compatibile
	Produzione di rifiuti	-3	-3	-6	-4	-5,20	compatibile
	Contesto sociale, culturale, economico	3	3,5	6	4	5,25	positivo
	Radiazioni non ionizzanti	0	0	0	0	0,00	nullo
	Radiazioni ottiche	0	0	0	0	0,00	nullo

FASE DI ESERCIZIO							
		AV viabilità e opere accessorie	EL elettrodotto	AE presenza aerogeneratori	OC opere civili	valore riassuntivo pesato	giudizio sul valore dell'impatto
PAESAGGIO	Inserimento dell'opera nel paesaggio	-3	-4	-10	-4	-9,05	moderatamente negativo
	Patrimonio culturale	-3	-4	-10	-4	-9,05	moderatamente negativo
ATMOSFERA	Clima	0	0	7	0	5,95	positivo
	Qualità dell'aria	0	0	7	0	5,95	positivo
	Emissione di polveri	0	0	0	0	0,00	nullo
SUOLO E PATRIMONIO AGROALIMENTARE	Modifiche dell'uso del suolo	-6	0	-5,5	-5	-5,23	compatibile
GEOLOGIA E ACQUE	Impatto sul sottosuolo e assetto geologico	0	0	-5	-1	-4,30	compatibile
	Modifiche dell'assetto idrogeologico	-2	0	-3	-1	-2,70	non significativo
	Qualità delle acque	0	0	0	0	0,00	nullo
ECOSISTEMI	Ecosistemi	-3,5	0	-6	-1	-5,33	compatibile
	Vegetazione e Flora	-6	0	-9	-4,5	-8,18	compatibile
	Fauna	-2,5	0	-9	-3	-7,93	compatibile
AGENTI FISICI	Impatto Acustico	0	0	-5	-1	-4,30	compatibile
	Produzione di rifiuti	0	0	-3,5	0	-2,98	non significativo
	Contesto sociale, culturale, economico	3,5	0	5	3	4,58	positivo
	Radiazioni non ionizzanti	0	0	0	-3,5	-0,18	non significativo
	Radiazioni ottiche	0	0	-6,5	-2,5	-5,65	compatibile

5 Azioni di monitoraggio sulle componenti individuate

5.1 Componente paesaggio

5.1.1 Inserimento dell'opera nel paesaggio

MONITORAGGIO ANTE OPERAM							
OBIETTIVO	AREA DI INDAGINE	LOCALIZZAZIONE PUNTI DI MONITORAGGIO	PARAMETRI ANALITICI DA MONITORARE	VALORI LIMITE (da normativa di riferimento)	FREQUENZA E DURATA DEL MONITORAGGIO	COMUNICAZIONE	RESPONSABILE
Verifica dell'impatto derivante dall'inserimento nel paesaggio dell'impianto	Buffer di 31 km	Punti bersaglio individuati nella Relazione Paesaggistica	Realizzazione delle fotosimulazioni tramite software su base GIS	Non applicabile	1 volta in fase di progettazione definitiva	Tavola delle fotosimulazioni e Relazione paesaggistica	Gruppo lavoro SIA (Coord: Dott.ssa Ing. Ilaria Giovagnorio)

MONITORAGGIO POST OPERAM						
OBIETTIVO	LOCALIZZAZIONE PUNTI DI MONITORAGGIO	PARAMETRI ANALITICI DA MONITORARE	FREQUENZA E DURATA DEL MONITORAGGIO	AZIONI CORRETTIVE	COMUNICAZIONE	RESPONSABILE
Verifica del reale impatto derivante	Scelta di 5 tra i punti bersaglio individuati	Verifica della rispondenza degli	1 volta dopo un anno dalla messa in	Eventuale installazione di	Report fotografico e	Gruppo lavoro SIA

dall'inserimento nel paesaggio dell'impianto	nella relazione paesaggistica di particolare interesse paesaggistico all'interno del buffer di 10,3 km (come da Allegato 4 del D.M. 10/09/2010)	impatti previsti con la situazione reale tramite il confronto delle fotosimulazioni effettuate ante operam con le fotografie realizzate post operam	esercizio dell'impianto	barriere vegetali da punti particolarmente sensibili dai quali l'impatto dovesse risultare maggiore rispetto a quello previsto	confronto con le fotosimulazioni	
--	---	---	-------------------------	--	----------------------------------	--

5.1.2 Patrimonio culturale

MONITORAGGIO ANTE OPERAM							
OBIETTIVO	AREA DI INDAGINE	LOCALIZZAZIONE PUNTI DI MONITORAGGIO	PARAMETRI ANALITICI DA MONITORARE	VALORI LIMITE (da normativa di riferimento)	FREQUENZA E DURATA DEL MONITORAGGIO	COMUNICAZIONE	RESPONSABILE
Verifica dell'interesse archeologico nelle aree oggetto di progettazione.	Aree interessate dalle opere in progetto.	Piazzole permanenti e temporanee, area di deposito temporaneo, percorso del cavidotto, viabilità nuova.	Verifica della presenza di contesti archeologici o di tracce archeologiche.	Buffer minimo di 100 m dall'area di progetto.	Survey archeologico. Analisi delle fonti bibliografiche, cartografiche, sitografiche e d'archivio.	Relazione Archeologica allegata al progetto definitivo	Dott. Arch. Fabrizio Delussu

5.2 Componente ecosistemi

5.2.1 Flora

Sulla base di quanto disposto dal D.Lgs 152/2006, in relazione a quanto prescritto dalle “Linee Guida per la predisposizione del Progetto di Monitoraggio Ambientale (PMA) delle opere soggette a procedure di VIA (D.Lgs.152/2006 e s.m.i., D.Lgs.163/2006 e s.m.i.)” e in coerenza con le “Norme Tecniche per la redazione degli Studi di Impatto Ambientale” (Linee Guida SNPA n. 28/2020), il Monitoraggio Ambientale persegue i seguenti obiettivi:

- Verificare la conformità alle previsioni di impatto individuate nel SIA per quanto attiene le fasi di costruzione e di esercizio delle opere.
- Correlare gli stati ante-operam, in corso d'opera e post-operam, al fine di valutare l'evolversi della situazione ambientale.
- Garantire, durante la costruzione, il pieno controllo della situazione ambientale, al fine di rilevare prontamente eventuali situazioni non previste e/o criticità ambientali e di predisporre ed attuare tempestivamente le necessarie azioni correttive.
- Verificare l'efficacia delle misure di mitigazione previste dal SIA.
- Fornire agli Enti preposti al controllo, gli elementi di verifica necessari per la corretta esecuzione delle procedure di monitoraggio.
- Effettuare, nelle fasi di costruzione ed esercizio, gli opportuni controlli sull' adempimento delle eventuali prescrizioni e raccomandazioni formulate nel provvedimento di compatibilità ambientale.

Requisiti del PMA

Conseguentemente agli obiettivi da perseguire, il presente PMA soddisfa i seguenti requisiti:

- Contiene la programmazione dettagliata spazio-temporale delle attività di monitoraggio e la definizione degli strumenti.
- Indica le modalità di rilevamento e uso della strumentazione coerenti con la normativa vigente.
- Prevede meccanismi di segnalazione tempestiva di eventuali insufficienze e anomalie.
- Prevede l'utilizzo di metodologie validate e di comprovato rigore tecnico-scientifico.
- Individua parametri ed indicatori facilmente misurabili ed affidabili, nonché rappresentativi delle varie situazioni ambientali.
- Definisce la scelta del numero, delle tipologie e della distribuzione territoriale delle stazioni di misura in modo rappresentativo delle possibili entità delle interferenze e della sensibilità/criticità dell'ambiente interessato.
- Prevede la frequenza delle misure adeguata alle componenti che si intendono monitorare.
- Prevede l'integrazione della rete di monitoraggio progettata dal PMA con le reti di monitoraggio esistenti.

- Prevede la restituzione periodica programmata, e su richiesta, delle informazioni e dei dati in maniera strutturata e georeferenziata, di facile utilizzo ed aggiornamento, e con possibilità sia di correlazione con eventuali elaborazioni modellistiche, sia di confronto con i dati previsti nel SIA.
- Perviene ad un dimensionamento del monitoraggio proporzionato all'importanza e all'impatto delle opere in progetto. Il PMA focalizza modalità di controllo indirizzate su parametri e fattori maggiormente significativi, la cui misura consenta di valutare il reale impatto delle sole opere in progetto sull'ambiente.

Criteri specifici del PMA

Il Programma di monitoraggio è articolato come segue:

- a) Obiettivi specifici;
- b) Parametri descrittivi (indicatori);
- c) Metodologie di rilevamento ed elaborazione dei dati.
- d) Gestione delle anomalie o criticità emerse dagli esiti del monitoraggio (azioni correttive)
- e) Scale temporali e spaziali d'indagine/frequenza e durata;
- f) Localizzazione delle aree di indagine e dei punti di monitoraggio;

a) Obiettivi specifici

Oggetto del monitoraggio è la comunità biologica, rappresentata dalla vegetazione naturale e seminaturale e dalle specie appartenenti alla flora vascolare (con particolare riguardo a specie e habitat inseriti nella normativa comunitaria, nazionale e regionale), le interazioni svolte all'interno della comunità e con l'ambiente abiotico, nonché le relative funzioni che si realizzano a livello di ecosistema.

L'obiettivo delle indagini è quindi il monitoraggio dei popolamenti vegetali, delle loro dinamiche, delle eventuali modifiche della struttura e composizione delle biocenosi e dello stato di salute delle popolazioni di specie target, indotte dalle attività di cantiere e/o dall'esercizio dell'opera.

Oggetto specifico del monitoraggio sono le componenti flora e vegetazione, allo scopo di:

- Valutare e misurare lo stato delle componenti flora e vegetazione prima, durante e dopo i lavori per la realizzazione delle opere in progetto;
- Garantire, durante la realizzazione dei lavori in oggetto e per i primi tre anni di esercizio, una verifica dello stato di conservazione della flora e vegetazione circostante al fine di rilevare eventuali situazioni non previste e/o criticità ambientali e di predisporre ed attuare le necessarie azioni correttive;
- Verificare l'efficacia delle misure di mitigazione.

b) Parametri descrittivi (indicatori)

Al fine della predisposizione del PMA è stata definita una strategia di monitoraggio per la caratterizzazione qualitativa dei popolamenti e delle comunità vegetali potenzialmente interferiti dall'opera nelle fasi di cantiere ed

Orune Wind S.r.l. 	N° Doc. IT-VesAre-CLP-SIA-TR-05	Rev 0	Pagina 21 di 57
--	------------------------------------	-------	--------------------

esercizio. La strategia individua come specie target, quelle protette dalla Direttiva 92/43/CEE, dalle leggi nazionali e regionali, le specie rare e minacciate secondo le Liste Rosse internazionali, nazionali e regionali, le specie endemiche, relitte e le specie chiave (ad es. le “specie ombrello” e le “specie bandiera”) caratterizzanti gli habitat presenti e le relative funzionalità.

Parametro descrittore 1. Stato fitosanitario degli esemplari

Il monitoraggio dello stato fitosanitario riguarderà gli esemplari spontanei di tipo arboreo ed arbustivo di altezza pari o superiore ai 150 cm. Per il monitoraggio dello stato fitosanitario degli esemplari piantumati o reimpiantati a fini mitigativi e/o compensativi (opere a verde), si rimanda al Capitolo 2 - Piano di manutenzione e monitoraggio delle opere a verde (Protocollo di gestione delle specie).

Lo stato fitosanitario degli esemplari verrà dedotto dall’analisi dei seguenti indicatori specifici:

1.1. - Presenza patologie/parassitosi, alterazioni della crescita;

Dal momento che l’indebolimento a causa di fattori quali deposizione di polveri, sversamenti cronici o accidentali di inquinanti liquidi nel suolo, contaminazione dei suoli da rifiuti solidi, modificazioni dei regimi idrici superficiali, etc, può determinare la comparsa di patologie e parassitosi, sono previsti opportuni monitoraggi in tal senso. Saranno svolte, pertanto, analisi quantitative e qualitative di fenomeni quali defogliazione, scolorimento fogliare, clorosi fogliare, necrosi, deformazioni ed identificazione dei patogeni e/o parassiti e del grado di infestazione. Le condizioni fitosanitarie verranno analizzate prima dell’inizio dei lavori all’interno delle stazioni permanenti di monitoraggio. Questa condizione rappresenterà il punto (momento) zero di riferimento.

1.2. - Tasso mortalità specie chiave

Le fasi di cantiere e di esercizio possono determinare, direttamente o indirettamente, un aumento della mortalità delle specie chiave negli habitat di interesse naturalistico interferiti o in altri ambiti di pregio naturalistico e paesaggistico (ad es. sistemi di siepi, alberi, etc.).

Il numero di esemplari arborei ed arbustivi vitali di altezza pari o superiore ai 150 cm presenti all’interno delle stazioni di monitoraggio verrà rilevato prima dell’inizio dei lavori. Questa condizione rappresenterà il punto (momento) zero di riferimento.

Parametro descrittore 2. Stato delle popolazioni di specie target

Lo stato delle popolazioni delle specie target può essere caratterizzato attraverso l’analisi dei seguenti indicatori:

- condizioni e trend di specie o gruppi di specie vegetali selezionate;
- comparsa/aumento delle specie alloctone, sinantropiche e ruderali.

Vengono considerate specie target:

- Specie rare, endemiche esclusive, di interesse fitogeografico e protette ai vari livelli di conservazione o di interesse naturalistico.

- Specie alloctone

Le popolazioni di specie target verranno monitorate periodicamente nell’opportuno periodo fenologico (variabile a seconda della specie). Nell’ambito dell’analisi delle condizioni e trend di specie o gruppi di specie vegetali verrà considerata negativa una diminuzione della frequenza (numero di stazioni di monitoraggio con presenza della specie), della densità di popolazione (numero di individui per unità di superficie) e del grado di copertura delle specie vegetali pregiate rispetto a quanto riscontrato nella fase ante operam.

Di contro, verrà considerato negativo un aumento della frequenza, densità di popolazione e grado copertura delle specie vegetali alloctone (in particolare, di quelle invasive) rispetto a quanto riscontrato nella fase ante operam.

Nell’ambito del presente PMA, sono state considerate le seguenti specie target:

Tipologia	Specie target individuate
Specie rare a livello regionale, endemiche esclusive SA o protette ai vari livelli di conservazione indicate come VU, EN o CR da IUCN 2022 e/o Liste Rosse ITA 2020 e successive	<i>Morisia monanthos</i> (Viv.) Asch.
Specie alloctone	Qualsiasi <i>taxa</i> indicato come non nativo all’interno della checklist italiana della flora vascolare aliena (GALASSO et al, 2018).

Parametro descrittore 3. Stato degli habitat

La caratterizzazione degli habitat è articolata su basi qualitative e quantitative sulla base della valutazione dei seguenti indicatori:

- Comparsa/aumento e frequenza delle specie alloctone all’interno delle stazioni di monitoraggio;
- Rapporto % tra specie alloctone e specie autoctone;
- Frequenza (presenza/assenza) delle specie rare, endemiche o protette ai vari livelli di conservazione all’interno delle formazioni;
- Variazione del grado di copertura delle specie e degli strati di vegetazione costituenti le fitocenosi monitorate;
- Variazione del grado di conservazione habitat d’interesse naturalistico (valutazione qualitativa).
- Variazione della dimensione dei poligoni utilizzati per la rappresentazione cartografica degli habitat nell’ante-operam, all’interno dei quali ricadono i punti di monitoraggio;

c) Metodologie di rilevamento, elaborazione ed analisi dei dati

Il piano di monitoraggio prevede l'individuazione di aree test (stazioni permanenti di monitoraggio) all'interno delle quali effettuare le indagini. All'interno di un'area buffer di 100 m dai cantieri, nella fase ante-operam saranno individuate delle aree test rappresentative delle formazioni vegetazionali e dei popolamenti di specie target adiacenti alle aree interessate direttamente e indirettamente (es. aree di accesso ai cantieri) dalla realizzazione delle opere. Successivamente, in fase di costruzione (corso d'opera) ed in fase post operam i rilievi saranno ripetuti. La tipologia di stazione permanente di monitoraggio risulta variabile a seconda del tipo di opera oggetto di monitoraggio (Tabella 1).

Tabella 1 - Tipologia di stazioni di monitoraggio utilizzate sulla base del tipo di opera realizzata

Opera	Tipo di stazione di monitoraggio	Dimensione
Opere non lineari	Plot circolare permanente	Superficie (in m ²) variabile sulla base del tipo di vegetazione, secondo quanto riportato da CHYTRÝ & OTÝPKOVÁ (2003).
	Plot (quadrati) a distanze regolari lungo transetto permanente	Lunghezza transetto: 25 m. Dimensione plot quadrati (in m ²): variabile sulla base del tipo di vegetazione, secondo quanto riportato da CHYTRÝ & OTÝPKOVÁ (2003).
Opere lineari viarie di nuova realizzazione (piste di servizio, sterrati)	Plot (quadrati) a distanze regolari lungo transetto permanente	Lunghezza transetto: 20 m Dimensione plot quadrati (in m ²): variabile sulla base del tipo di vegetazione, secondo quanto riportato da CHYTRÝ & OTÝPKOVÁ (2003).
Opere lineari elettriche (cavidotti interrati su percorsi non esistenti)	Plot (quadrati) lungo transetti permanenti a distanze regolari	Lunghezza transetto: 10 m Dimensione plot quadrati (in m ²): variabile sulla base del tipo di vegetazione, secondo quanto riportato da CHYTRÝ & OTÝPKOVÁ (2003)



Figura 1 – Esempio di transetto permanente per il monitoraggio relativo alle opere lineari



Figura 2 – Esempio di plot e transetti permanenti per il monitoraggio relativo alle opere non lineari

Di seguito si riportano le metodologie di rilevamento, elaborazione ed analisi dei dati specifiche per singolo parametro descrittore (indicatore).

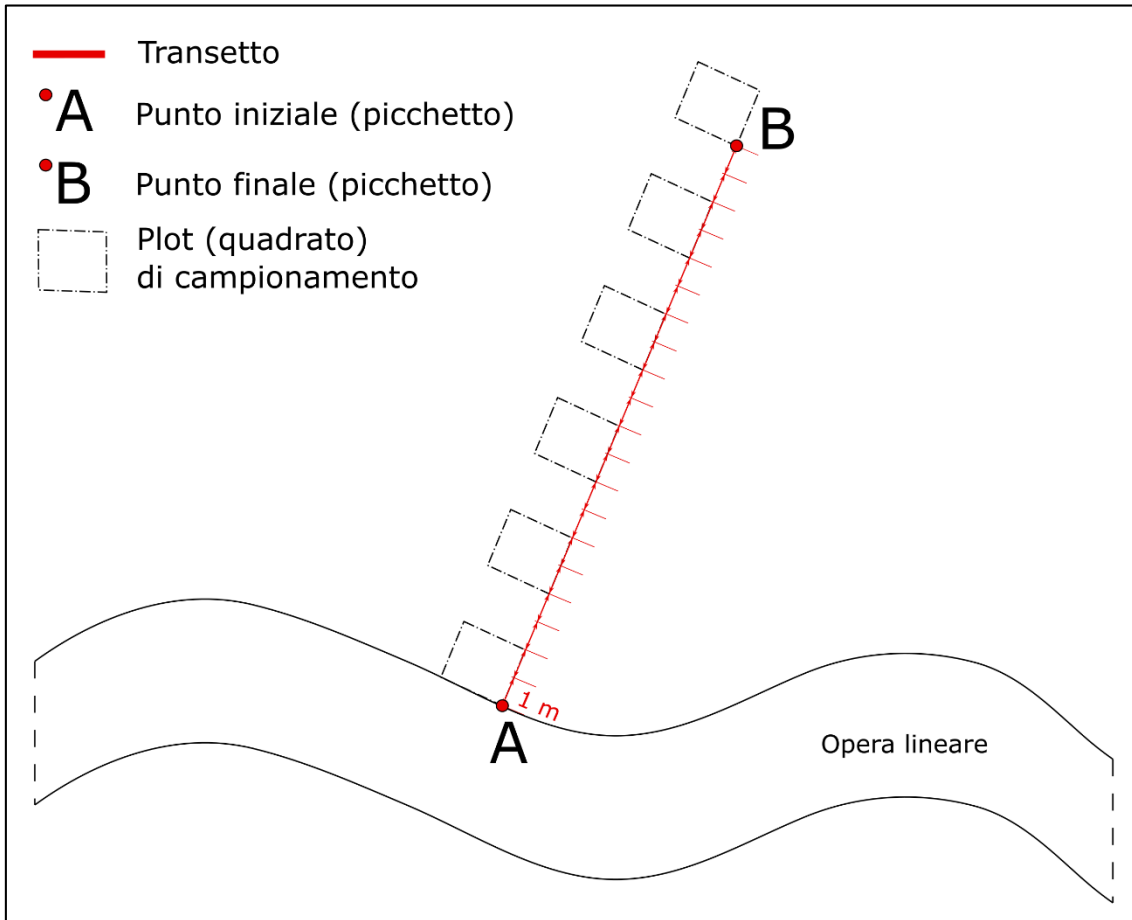
▪ Parametro descrittore 1. Stato fitosanitario degli esemplari

1.1. – Presenza di patologie/parassitosi, alterazioni della crescita;

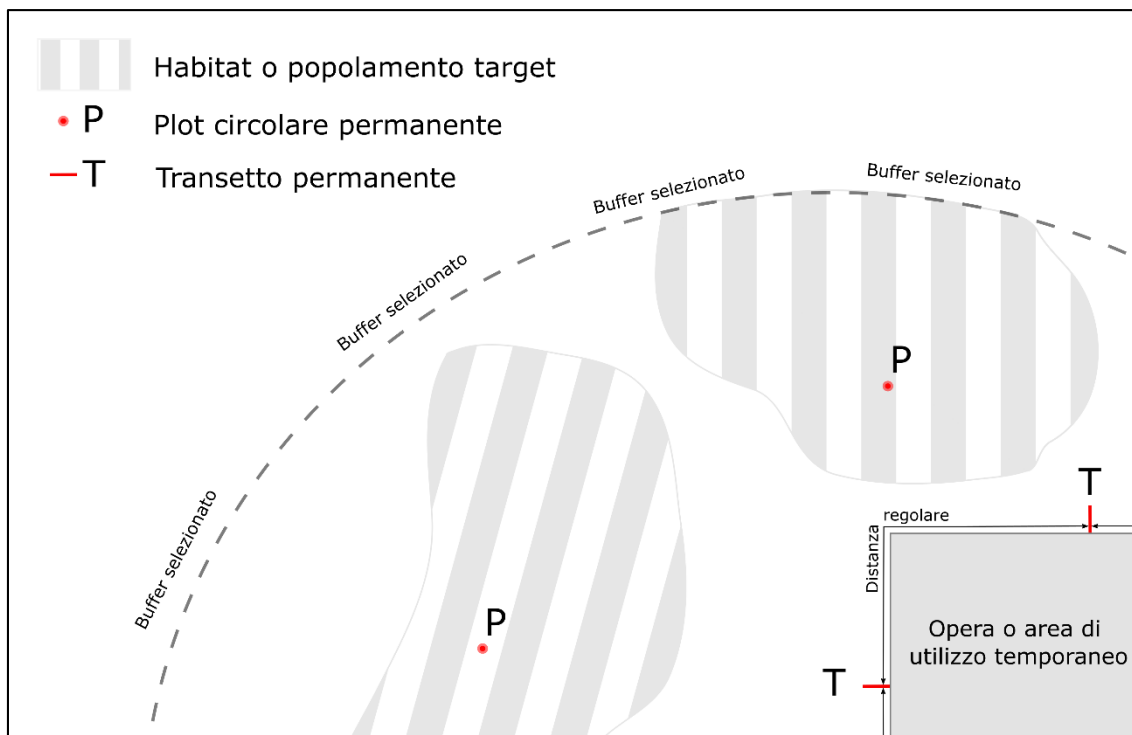
Metodologia di rilevamento: in corrispondenza delle stazioni di monitoraggio, ogni anno verrà registrato, mediante compilazione di apposita scheda di campo², il numero di esemplari arborei ed arbustivi di altezza pari o superiore ai 150 cm, distinti per specie, affetti da evidenti fitopatie suddivise per tipologia: defogliazione, scolorimento fogliare, clorosi fogliare, necrosi e deformazioni su almeno il 10% della biomassa totale dell'esemplare.

Metodologia di elaborazione ed analisi: i dati raccolti sul campo verranno riportati in formato digitale su foglio Microsoft Excel, indicando, per ciascuna stazione di monitoraggio, il numero totale di esemplari per i quali è stata riscontrata presenza di patologie/parassitosi, alterazioni della crescita, suddivisi per specie. Verrà quindi calcolata la percentuale di esemplari con presenza di patologie/parassitosi e/o alterazioni della crescita rispetto alla condizione ante-operam rilevata all'interno di ogni singola stazione di monitoraggio e per l'intera rete di monitoraggio.

Valore soglia: la significatività della variazione dovrà essere valutata mediante applicazione di idoneo test statistico.

1.2. - Tasso mortalità specie chiave

Metodologia di rilevamento: in corrispondenza delle stazioni di monitoraggio, ogni anno verrà registrato il numero di esemplari arborei ed arbustivi di altezza pari o superiore ai 150 cm vitali, distinti per specie

Metodologia di elaborazione ed analisi: i dati raccolti sul campo verranno riportati in formato digitale su foglio Microsoft Excel, indicando, per ciascuna stazione di monitoraggio, il numero di esemplari vitali e non vitali, suddivisi per specie. Verrà quindi calcolata la percentuale di esemplari non vitali (morti o non più presenti per altra causa (ad esempio: taglio, espianto, incendio, etc) rispetto alla totalità di esemplari rilevati all'interno di ogni singola stazione di monitoraggio e dell'intera rete di monitoraggio.

Valore soglia: la significatività della variazione dovrà essere valutata mediante applicazione di idoneo test statistico.

▪ Parametro descrittore 2. Stato delle popolazioni di specie target

² Modello di riferimento: scheda pubblicata dall'Unità Periferica per i Servizi Fitosanitari Regionale - Regione Veneto FITFOR – Monitoraggio Fitosanitario Forestale

Metodologia di rilevamento: in corrispondenza delle stazioni di monitoraggio, ogni anno verrà registrato, mediante compilazione di apposita scheda di campo, il numero di esemplari delle specie target di interesse conservazionistico identificate nell'ante-operam, suddivisi per classi d'età (plantule, giovani, adulti), accompagnato dal grado di copertura del popolamento espresso in %. Verrà inoltre registrato il numero di esemplari di specie alloctone eventualmente presenti.

Metodologia di elaborazione ed analisi: i dati raccolti sul campo verranno riportati in formato digitale su foglio Microsoft Excel, indicando il numero di individui suddivisi per classi d'età (plantule, giovani, adulti). Verrà quindi calcolata la densità di popolazione (n. individui/m²) della specie target per singola stazione di monitoraggio e per l'intera rete di monitoraggio.

Valori soglia: verrà considerata significativa:

- la comparsa di un solo *taxon* alloctono indicato come invasivo all'interno della *checklist* italiana della flora vascolare aliena (GALASSO et al, 2018).
- la significatività della variazione di densità, frequenza e grado di copertura delle specie target dovrà essere valutata mediante applicazione di idoneo test statistico.

▪ Parametro descrittore 3. Stato degli habitat

Metodologia di rilevamento:

Rilievo floristico/vegetazionale: all'interno delle stazioni di monitoraggio si provvederà, nella stagione fenologicamente adeguata, ad effettuare rilievi di vegetazione con metodo fitosociologico (BRAUN-BLANQUET, 1928, 1964), mediante compilazione di apposita scheda di campo. Il rilievo consisterà nell'annotare tutte le specie presenti ed assegnare, a ciascuna di esse, un indice di copertura-abbondanza (secondo la scala proposta da BRAUN-BLANQUET, 1928). Verranno inoltre rilevati dati fisionomico-strutturali (altezza media e grado di copertura dei vari strati), al fine di verificare eventuali variazioni di tali caratteristiche delle fitocenosi. Sulla base del tipo di opere in esame e dei relativi impatti potenziali, non si ritiene necessario procedere con il monitoraggio di ulteriori parametri strutturali delle fitocenosi quali densità (numero fusti e area basimetrica a ettaro per specie, per strato e per habitat), distribuzione dei diametri e delle altezze per le specie e per l'habitat totale, calcolo indici di diversità strutturale (TreeDiameterDiversity – TDD; TreeHeightDiversity - THD) e successiva applicazione della formula di Shannon alla distribuzione dei diametri e delle altezze rispettivamente per il TDD e il THD.

Per quanto riguarda la valutazione del grado di conservazione degli habitat d'interesse naturalistico, si provvederà ad assegnare, in occasione dei rilievi vegetazionali, un giudizio di qualità della conservazione della patch rilevata secondo i criteri riportati in **Tabella 3**

Per quanto riguarda la misurazione della variazione di estensione dell'habitat, si provvederà alla delimitazione, mediante creazione di poligono in ambiente GIS, dell'unità omogenea identificativa dell'habitat all'interno del

quale ricade la stazione permanente di monitoraggio, identificata mediante fotointerpretazione (foto satellitari od ortofoto). In alternativa, si potrà procedere con l'utilizzo della cartografia tematica realizzata in sede di reazione del SIA, qualora disponibile e/o di scala adeguata.

Metodologia di elaborazione ed analisi: i rilievi di campo verranno riportati in formato digitale su foglio Microsoft Excel. Verrà quindi calcolato il rapporto (%) N. specie autoctone/N. specie alloctone, N. specie autoctone/ N. specie ad ampia distribuzione e sinantropiche, N. specie rare, endemiche, protette ai vari livelli di conservazione o di interesse naturalistico/N. specie alloctone, N. specie rare, endemiche, protette ai vari livelli di conservazione o di interesse naturalistico/ N. specie ad ampia distribuzione, ruderali e sinantropiche.

Verranno inoltre quantificare le eventuali variazioni del grado di copertura dei *taxa* presenti, nonché del grado di copertura e dell'altezza media dei vari strati di vegetazione registrate tra sessioni di monitoraggio.

Per quanto riguarda la misurazione della variazione di estensione dell'habitat, si provvederà a nuova perimetrazione dei poligoni realizzati nell'ante-operam in ambiente GIS, e quindi alla misura della loro area in m² ed Ha.

Valori soglia: verrà considerata significativa:

- la regressione del grado di conservazione (da A a B, da B a C)
- la significatività della variazione dei restanti parametri indicatori dovrà essere valutata mediante applicazione di idoneo test statistico.

I risultati del monitoraggio saranno valutati e restituiti nell'ambito di rapporti annuali (anche sottoforma di schede di sintesi) e di un rapporto finale relativo all'intero ciclo di monitoraggio di corso d'opera. I report dovranno essere accompagnati da immagini fotografiche descrittive dello stato dei luoghi. La cartografia tematica prodotta e i dati dei rilievi in campo, registrati su apposite schede, saranno allegati ai rapporti.

Tabella 2 - Sintesi dei parametri descrittivi e relativi indicatori

Parametro descrittore	Indicatori
1. Stato fitosanitario degli esemplari arborei ed arbustivi	1. Presenza/assenza di defogliazione; 2. % di esemplari con defogliazione rispetto al numero totale di esemplari presenti; 3. Presenza/assenza di scolorimento fogliare; 4. % di esemplari con scolorimento fogliare rispetto al numero totale di esemplari presenti 5. Presenza/assenza di clorosi fogliare; 6. % di esemplari con clorosi rispetto al numero totale di esemplari presenti 7. Presenza/assenza di necrosi; 8. % di esemplari con necrosi rispetto al numero totale di esemplari presenti; 9. Presenza/assenza di deformazioni; 10. % di esemplari con deformazioni rispetto al numero totale di esemplari presenti; 11. Presenza/assenza di esemplari morti di specie chiave;

Parametro descrittore	Indicatori
	12. % di esemplari morti rispetto al numero totale di esemplari presenti.
2. Stato delle popolazioni di specie target	<ol style="list-style-type: none"> 1. N. di esemplari per m² della specie target, suddivisi per classi d'età (plantule, giovani, adulti), all'interno della stazione di monitoraggio (densità di popolazione); 2. Frequenza della specie target (numero di stazioni di monitoraggio all'interno delle quali si riscontra la presenza della specie); 3. N. di esemplari di specie alloctone (sulla base di GALASSO et al., 2018) suddivisi per classi d'età (plantule, giovani, adulti).
3. Stato degli habitat	<ol style="list-style-type: none"> 1. Presenza/assenza di specie rare, endemiche, protette ai vari livelli di conservazione o di interesse naturalistico. 2. Presenza/assenza di specie alloctone (incl. criptogeniche), sulla base di GALASSO et al., 2018). 3. N. specie autoctone, sulla base di BARTOLUCCI et al. (2018). 4. N. specie alloctone (incl. criptogeniche), sulla base di GALASSO et al., 2018. 5. N. specie ad ampia distribuzione e sinantropiche (ovvero specie con tipo corologico cosmop. e subcosmop.) 6. Rapporto N. specie autoctone e N. specie alloctone. 7. Rapporto N. specie autoctone e N. ad ampia distribuzione e sinantropiche. 8. Rapporto N. specie rare, endemiche, protette ai vari livelli di conservazione o di interesse naturalistico e N. specie alloctone. 9. Rapporto N. specie rare, endemiche, protette ai vari livelli di conservazione o di interesse naturalistico e N. specie ad ampia distribuzione, ruderali e sinantropiche. 10. Variazione dell'indice di copertura-abbondanza delle specie rilevate. 11. Variazione del grado di copertura ed altezza media degli strati di vegetazione. 12. Variazione del grado di conservazione dell'habitat (valutazione qualitativa). 13. Variazione della dimensione dei poligoni utilizzati per la rappresentazione cartografica degli habitat nell'ante-oram all'interno dei quali ricadono i punti di monitoraggio.

Tabella 3 - Criteri utilizzati per la valutazione dello stato di conservazione della vegetazione spontanea. Fonte: Decisione di esecuzione della Commissione dell'11 luglio 2011 concernente un formulario informativo sui siti da inserire nella Rete Natura

2000, [notificata con il numero C(2011) 4892] (2011/484/UE) pubblicata nella Gazzetta ufficiale dell'Unione Europea n. 198 del 30/07/2011 con allegato il Formulario standard e le Note esplicative.

Sottocriterio	Notazione
i) grado di conservazione della struttura	I: struttura eccellente
	II: struttura ben conservata
	III: struttura mediamente o parzialmente degradata
ii) grado di conservazione delle funzioni	I: prospettive eccellenti
	II: buone prospettive
	III: prospettive mediocri o sfavorevoli
iii) possibilità di ripristino.	I: ripristino facile
	II: ripristino possibile con un impegno medio
	III: ripristino difficile o impossibile
↓	
A	= struttura eccellente indipendentemente dalla notazione degli altri due sottocriteri.
	= struttura ben conservata ed eccellenti prospettive indipendentemente dalla notazione del terzo sottocriterio.
B	= struttura ben conservata e buone prospettive indipendentemente dalla notazione del terzo sottocriterio.
	= struttura ben conservata, prospettive mediocri/forse sfavorevoli e ripristino facile o possibile con un impegno medio.
	= struttura mediamente o parzialmente degradata, eccellenti prospettive e ripristino facile o possibile con un impegno medio.
	= struttura mediamente/parzialmente degradata, buone prospettive e ripristino facile.
C	= tutte le altre combinazioni.

d) Gestione delle anomalie o criticità emerse dagli esiti del monitoraggio (azioni correttive)

In caso di superamento del valore soglia di significatività stabilito per ciascun indicatore, per cause da attribuire direttamente o indirettamente alla realizzazione dell'opera, verranno applicate le azioni correttive e/o mitigative indicate in Tabella 4. La scelta delle specifiche azioni correttive da applicare dovrà essere valutata sulla base della effettiva causa, certa o presunta, responsabile del superamento della soglia di significatività.

Tabella 4 - Sintesi dei parametri descrittivi e relativi indicatori ed azioni correttive

Parametro descrittore	Azioni correttive (mitigazioni)
1. Stato fitosanitario degli esemplari arborei ed arbustivi	<ul style="list-style-type: none"> ▪ Intensificazione delle attività di contrasto al sollevamento delle polveri (aumento della frequenza delle bagnature). ▪ Materializzazione del perimetro dei cantieri con telo schermante. ▪ Analisi strumentali per verificare la presenza di eventuali alterazioni chimico-fisiche dei suoli. ▪ Sostituzione preventiva di individui affetti da parassitosi o altra fitopatologia imputabile ad agenti patogeni virali, batterici o fungini. ▪ Compensazione mediante impianto di nuovi esemplari in sostituzione di quelli morti o irreversibilmente deperiti (sostituzione in proporzione minima di 2:1). ▪ Aumento della frequenza periodica ed estensione temporale del monitoraggio.
2. Stato delle popolazioni di specie target	<ul style="list-style-type: none"> ▪ Materializzazione del perimetro del popolamento di specie target con barriere fisiche rigide (per interferenze legate al disturbo antropozoogeno). ▪ Analisi strumentali per verificare la presenza di eventuali alterazioni chimico-fisiche dei suoli. ▪ Attività di eradicazione di specie alloctone invasive. ▪ Prelievo di germoplasma e conservazione <i>ex-situ</i> finalizzata al successivo rafforzamento delle popolazioni. ▪ Aumento della frequenza periodica ed estensione temporale del monitoraggio.
3. Stato degli habitat	<ul style="list-style-type: none"> ▪ Attività di eradicazione di specie alloctone invasive. ▪ Analisi strumentali per verificare la presenza di eventuali alterazioni chimico-fisiche dei suoli. ▪ Rimozione di rifiuti eventualmente presenti. ▪ Restauro dell'habitat mediante impianto di nuovi esemplari. ▪ Aumento della frequenza periodica ed estensione temporale del monitoraggio.

Le eventuali anomalie rilevate verranno descritte in forma di scheda o rapporto contenente: dati relativi alla rilevazione (data, luogo, situazioni a contorno naturali/antropiche, operatore, foto, altri elementi descrittivi), eventuali analisi ed elaborazioni effettuate (metodiche utilizzate, operatore analisi/elaborazioni), descrizione dell'anomalia (valore rilevato e raffronto con gli eventuali valori limite di legge e con i range di variabilità stabiliti), descrizione delle cause ipotizzate (attività/pressioni connesse all'opera, altre attività/pressioni di origine antropica o naturale non imputabili all'opera).



Figura 3 - Schema metodologico da applicare in fase di valutazione degli esiti dei monitoraggi

e) Articolazione temporale: frequenza e durata dei monitoraggi

Il presente PMA sviluppa in modo chiaramente distinto le tre fasi temporali nelle quali si svolgerà l'attività di MA. Le varie fasi avranno la finalità di seguito illustrata:

a) Monitoraggio ante-operam (AO). Si conclude prima dell'inizio di attività interferenti, e si prefigge lo scopo di):

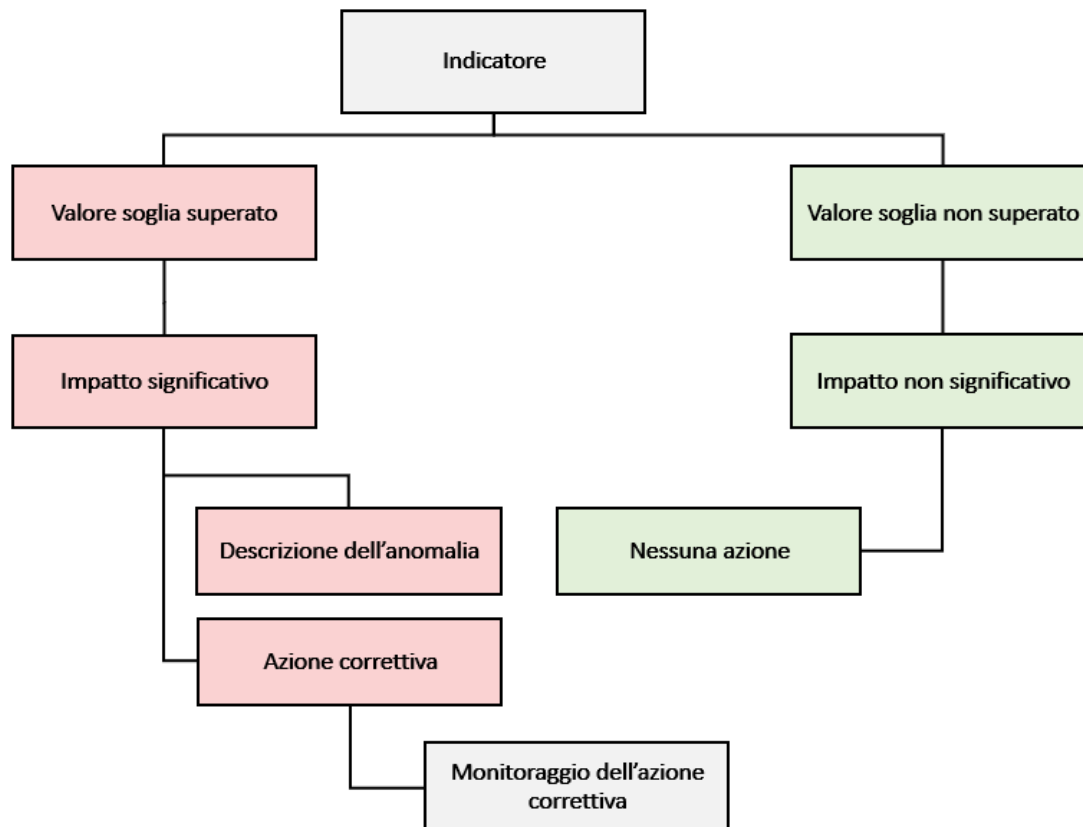
- definire lo stato fisico dei luoghi, le caratteristiche dell'ambiente naturale ed antropico, esistenti prima dell'inizio delle attività;
- rappresentare la situazione di partenza, rispetto alla quale valutare la sostenibilità ambientale dell'opera, che costituisce termine di paragone per valutare l'esito dei successivi rilevamenti atti a descrivere gli effetti indotti dalla realizzazione dell'Opera;
- consentire la valutazione comparata con i controlli effettuati in corso d'opera, al fine di evidenziare specifiche esigenze ambientali ed orientare opportunamente le valutazioni di competenza degli Enti preposti al controllo.

In questa fase si potranno acquisire dati precisi sulla consistenza floristica delle diverse formazioni vegetali, la presenza di specie alloctone, il grado di evoluzione delle singole formazioni vegetali, i rapporti dinamici con le formazioni secondarie. I rilievi verranno effettuati durante la stagione vegetativa.

b) Monitoraggio in corso d'opera (CO). Comprende tutto il periodo di realizzazione, dall'apertura dei cantieri fino al loro completo smantellamento e al ripristino dei siti, e si prefigge lo scopo di:

- analizzare l'evoluzione di quegli indicatori ambientali, rilevati nello stato iniziale, rappresentativi di fenomeni soggetti a modifiche indotte dalla realizzazione dell'Opera, direttamente o indirettamente (es.: allestimento del cantiere);
- controllare situazioni specifiche, al fine di adeguare la conduzione dei lavori;
- identificare le criticità ambientali, non individuate nella fase ante-operam, che richiedono ulteriori esigenze di monitoraggio.

Il monitoraggio in corso d'opera riguarda il periodo di realizzazione delle opere, dall'apertura dei cantieri fino al loro completo smantellamento ed al ripristino dei siti. Il monitoraggio in fase di cantiere dovrà verificare l'insorgenza di eventuali alterazioni nella consistenza, copertura e struttura delle cenosi precedentemente individuate (momento zero) e la variazione del contingente floristico di specie considerate specie target. Il monitoraggio verrà eseguito con particolare attenzione nelle aree prossime ai cantieri, dove è ipotizzabile si possano osservare le interferenze più significative.

Al fine di poter rilevare tempestivamente eventuali impatti in fase di cantiere, si prevede una maggiore frequenza delle attività di monitoraggio in questa fase.

c) Monitoraggio post-operam (PO). Comprende le fasi di pre-esercizio ed esercizio, per un numero minimo di anni 3, e si prefigge lo scopo di:

- confrontare gli indicatori definiti nello stato ante-operam con quelli rilevati nella fase di esercizio dell'Opera;
- controllare i livelli di ammissibilità, sia dello scenario degli indicatori definiti nelle condizioni ante operam, sia degli altri eventualmente individuati in fase di costruzione;
- verificare l'efficacia degli interventi di mitigazione e compensazione.

Il monitoraggio post operam dovrà verificare l'insorgenza di eventuali alterazioni nella consistenza e nella struttura delle cenosi vegetali precedentemente individuate e variazioni al contingente floristico e valutare lo stato delle opere di mitigazione effettuate.

Tabella 5 - Fasi del monitoraggio ambientale (Fonte: Linee Guida per la predisposizione del Progetto di Monitoraggio Ambientale (PMA) delle opere soggette a Valutazione di Impatto Ambientale)

Fase	Descrizione
ANTE-OPERAM	Periodo che include le fasi precedenti l'inizio delle attività di cantiere: <ul style="list-style-type: none"> ▪ fase precedente alla progettazione esecutiva; ▪ fase di progettazione esecutiva, precedente la cantierizzazione.
IN CORSO D'OPERA	Periodo che include le fasi di cantiere e di realizzazione dell'opera: <ul style="list-style-type: none"> ▪ allestimento del cantiere e lavori per la realizzazione dell'opera; ▪ rimozione e smantellamento del cantiere; ▪ ripristino dell'area di cantiere.
POST-OPERAM	Periodo che include le fasi di esercizio ed eventuale dismissione dell'opera: <ul style="list-style-type: none"> ▪ prima dell'entrata in esercizio dell'opera (pre-esercizio); ▪ esercizio dell'opera; ▪ eventuale dismissione dell'opera (allestimento del cantiere, lavori di dismissione, rimozione e smantellamento del cantiere, ripristino dell'area di cantiere).

Tabella 6 - Articolazione temporale del PMA

Parametro descrittore	Frequenza / durata			Periodo
	Ante-operam	In corso d'opera	Post-operam	
1. Stato fitosanitario degli esemplari	Una tantum	Trimestrale / sino alla chiusura del cantiere	Annuale / per 3 anni*	Marzo-aprile
2. Stato delle popolazioni di specie target	Una tantum	Trimestrale / sino alla chiusura del cantiere	Annuale / per 3 anni*	Marzo-aprile
3. Stato degli habitat	Una tantum	Semestrale / sino alla chiusura del cantiere	Annuale / per 3 anni*	Marzo-aprile

*Durata minima, eventualmente estendibile in caso di criticità emerse nel report finale o in caso di applicazione delle azioni correttive a seguito del superamento dei valori soglia di significatività.

Tabella 7 - Cronoprogramma delle attività di monitoraggio

Parametro descrittore	Anno/Fase	Mesi dell'anno solare											
		Gen	Feb	Mar	Apr	Mag	Giu	Lug	Ago	Sett	Ott	Nov	Dic
1. Stato fitosanitario degli esemplari	Ante operam (momento zero)			X	X								
	In corso d'opera (fase di cantiere)	Cadenza trimestrale, dall'apertura alla chiusura del cantiere											
	1° anno di esercizio			X	X								
	2° anno di esercizio			X	X								
	3° anno di esercizio			X	X								
2. Stato delle popolazioni di specie target	Ante operam (momento zero)			X	X								
	In corso d'opera (fase di cantiere)	Cadenza trimestrale, dall'apertura alla chiusura del cantiere											
	1° anno di esercizio			X	X								
	2° anno di esercizio			X	X								
	3° anno di esercizio			X	X								
3. Stato degli habitat	Ante operam (momento zero)			X	X								
	In corso d'opera (fase di cantiere)	Cadenza semestrale, dall'apertura alla chiusura del cantiere											
	1° anno di esercizio			X	X								
	2° anno di esercizio			X	X								
	3° anno di esercizio			X	X								

f) Localizzazione delle aree di indagine e dei punti di monitoraggio

L'area di indagine comprende l'intero buffer di 100 m rispetto al perimetro di cantiere indicato nel layout progettuale. I punti di monitoraggio (stazioni permanenti) sono stati inseriti all'interno di tale area buffer. Il numero di stazioni di monitoraggio risulta proporzionato all'effettiva entità dei potenziali impatti previsti, nonché al grado di naturalità del sito nel suo complesso.

I punti di monitoraggio individuati saranno gli stessi per le fasi ante, in corso e post-operam, al fine di verificare eventuali alterazioni nel tempo e nello spazio e di monitorare l'efficacia delle mitigazioni previste. Per quanto concerne le fasi in corso e post-operam, saranno identificate le eventuali criticità ambientali non individuate durante la fase ante-operam, che potrebbero richiedere ulteriori esigenze di monitoraggio.

L'individuazione degli specifici punti di monitoraggio ha seguito differenti metodologie sulla base del tipo di opera e di campionamento:

Tipo di stazione	Criteri di scelta localizzativa della stazione	Modalità di installazione
Plot (quadrati) a distanze regolari lungo transetto permanente	Estrazione casuale, tramite software GIS, di punti a distanze regolari lungo il perimetro dei cantieri (piazzole e tratti di viabilità novativa). Da ogni punto individuato lungo il perimetro verrà tracciato un transetto di lunghezza pari a 25 m o 20 m (a seconda della tipologia di opera, vedi Tabella 1) con orientazione perpendicolare al confine del cantiere. <u>Densità dei punti di monitoraggio:</u> Un transetto ogni 500 metri lineari lungo il perimetro dell'area di cantiere. Lungo il transetto: un plot (quadrato) ogni 5 m lineari.	Materializzazione punto iniziale del transetto mediante infissione picchetti bassi ad alta visibilità; rilevazione delle relative coordinate GPS.
Plot circolare permanente	Campionamento casuale stratificato: estrazione di punti casuali (mediante software GIS) all'interno degli habitat target e/o delle popolazioni di specie target (laddove presenti) all'interno di un'area buffer di 100 m dal perimetro dei cantieri, sulla base del materiale cartografico prodotto nell'ante-operam. <u>Densità dei punti di monitoraggio:</u> uno ogni 5.000 m ² di superficie occupata dall'habitat target o dal popolamento di specie target.	Materializzazione punto centrale plot mediante infissione picchetto alto ad alta visibilità; rilevazione delle relative coordinate GPS.

Si precisa che l'esatta localizzazione delle stazioni permanenti di monitoraggio attualmente pianificata potrebbe subire delle modifiche in fase di installazione ante-operam per le seguenti cause ostative:

- mancata possibilità di accesso in proprietà privata per assenza di autorizzazioni;
- mancata possibilità di accesso per impenetrabilità della vegetazione;
- modificazioni dello stato dei luoghi intercorse tra la data di redazione del presente documento e l'inizio dei lavori.

Tabella 8 - Punti di monitoraggio per flora e vegetazione (VEG_T = transetti; VEG_P = plot)

Codice punto di monitoraggio	Coordinata Y	Coordinata X
VEG_T01	40°24' 36.607"	9°14' 49.314"
VEG_T02	40°24' 47.735"	9°15' 15.363"
VEG_T03	40°24' 25.585"	9°15' 35.116"
VEG_T04	40°24' 5.53"	9°15' 22.452"
VEG_T05	40°23' 50.299"	9°15' 34.287"
VEG_T06	40°23' 28.68"	9°15' 36.291"
VEG_T07	40°23' 7.394"	9°15' 45.104"
VEG_T08	40°23' 58.841"	9°16' 22.802"
VEG_T09	40°23' 59.95"	9°17' 53.136"
VEG_T10	40°25' 10.701"	9°16' 33.929"
VEG_T11	40°24' 44.201"	9°16' 11.779"
VEG_T12	40°24' 35.223"	9°16' 59.474"
VEG_T13	40°25' 8.099"	9°18' 7.058"
VEG_T14	40°24' 46.877"	9°18' 2.118"
VEG_T15	40°24' 22.261"	9°17' 43.996"
VEG_T16	40°24' 34.516"	9°15' 7.374"
VEG_T17	40°24' 19.558"	9°15' 21.671"
VEG_T18	40°23' 43.155"	9°15' 44.333"
VEG_T19	40°23' 53.723"	9°17' 56.778"
VEG_T20	40°24' 58.792"	9°18' 11.045"
VEG_P01	40°24' 36.34"	9°17' 1.106"
VEG_P02	40°24' 17.334"	9°17' 48.912"
VEG_P03	40°23' 7.667"	9°15' 49.924"



Figura 4 - Inquadramento dei punti di monitoraggio per flora e vegetazione rispetto al layout di progetto (in rosso) su immagine satellitare (Google 2022)

Altre informazioni sul Piano di Monitoraggio

Possibilità di coordinamento e/o integrazione con reti di monitoraggio esistenti o attività di monitoraggio per la componente in oggetto svolte dalle autorità istituzionalmente preposte al controllo della qualità dell'ambiente.

NO

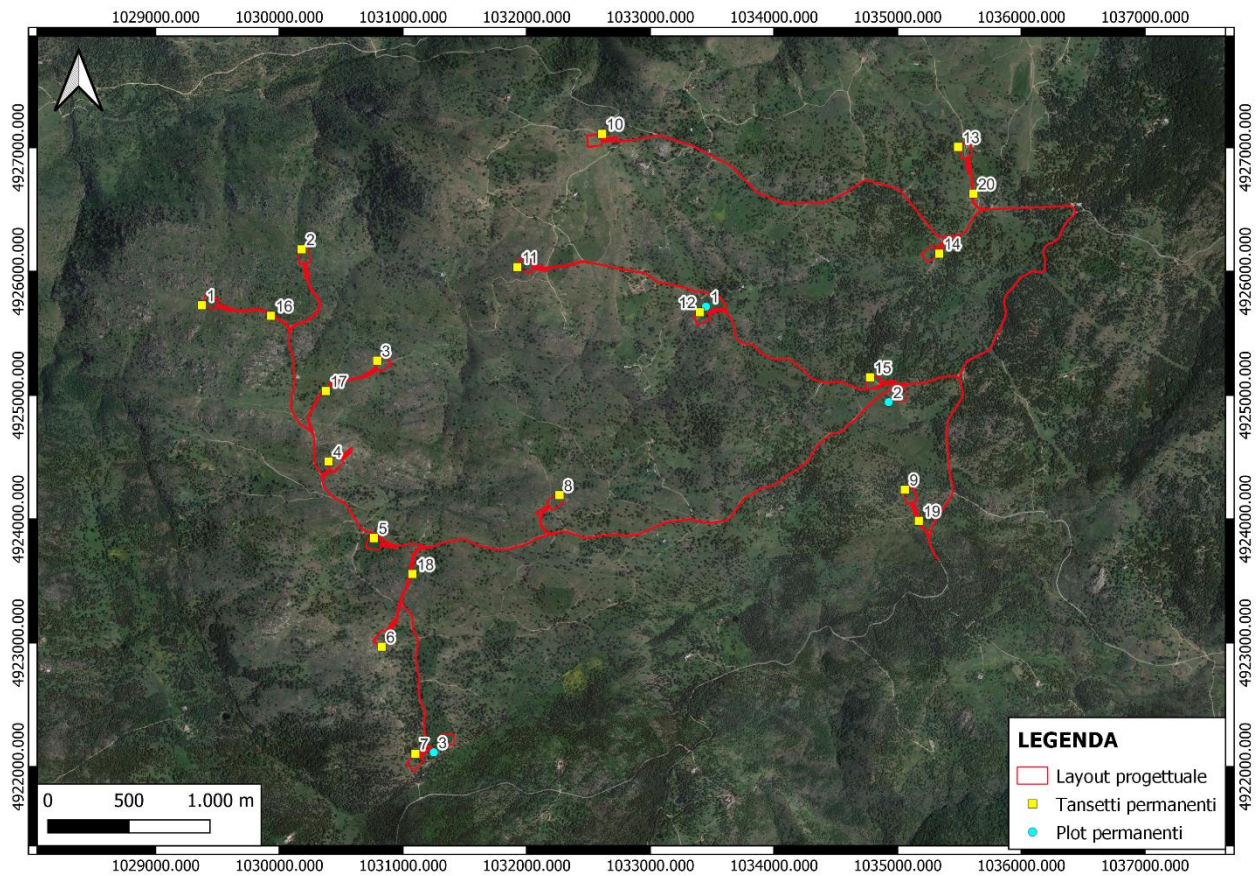

Figura 5 - Schema illustrativo semplificato del processo di Monitoraggio Ambientale per la componente flora e vegetazione (attività per singola stazione di monitoraggio)

APPENDICE II. Piano di manutenzione e monitoraggio delle opere a verde (Protocollo di gestione delle specie³)

Piano di manutenzione delle opere a verde

Intervento	Frequenza	Periodo
<p><u>Ispezione periodica</u> finalizzata alla:</p> <ul style="list-style-type: none"> - Valutazione dello stato fitosanitario degli esemplari messi a dimora o trapiantati (ove presenti), mediante la verifica della vitalità e della presenza di parassiti, fitopatie o alterazioni della crescita. - Verifica della eventuale necessità di ripristino conche e rincalzo (laddove presenti), reintegri della copertura pacciamante, diserbo manuale localizzato, ripristino della verticalità delle piante, ripristino legature, tutoraggi e <i>shelter</i>. 	<ul style="list-style-type: none"> - 1° anno: ad 1, 3, 6 e 12 mesi dalla messa a dimora; - 2° anno: trimestrale; - 3° anno: semestrale; 	<ul style="list-style-type: none"> - 1° anno: ad 1, 3, 6 e 12 mesi dalla messa a dimora; - 2° anno: trimestrale; - 3° anno: semestrale;
<p><u>Irrigazione di soccorso</u></p> <p>Il soccorso idrico è utile per agevolare le piante a superare indenni i periodi più caldi e siccitosi, soprattutto nel primo periodo di post-impianto.</p> <p><i>Quantità:</i> vedi piano di irrigazione.</p> <p><i>Modalità di irrigazione:</i> autobotte, autocisterna o altro mezzo leggero idoneo.</p>	<p>Ogni 15 giorni (n. 8 interventi irrigui) durante il Periodo indicato, salvo eventuali anomalie meteorologiche o criticità emerse dai controlli periodici.</p>	<p>giugno-settembre</p>
<p><u>Controllo delle infestanti e sfalci</u></p> <p>Verranno eseguiti i necessari interventi di contenimento delle infestanti all'intorno della pacciamatura, con l'impiego soli mezzi meccanici leggeri senza utilizzo di prodotti fitosanitari di sintesi. Gli sfalci verranno eseguiti in modo che l'altezza della vegetazione erbacea non superi i 50 cm; l'altezza di taglio deve essere di almeno 5 cm.</p>	<p>Primi 3 anni dalla messa a dimora: 2/anno</p>	<p>aprile-giugno</p>

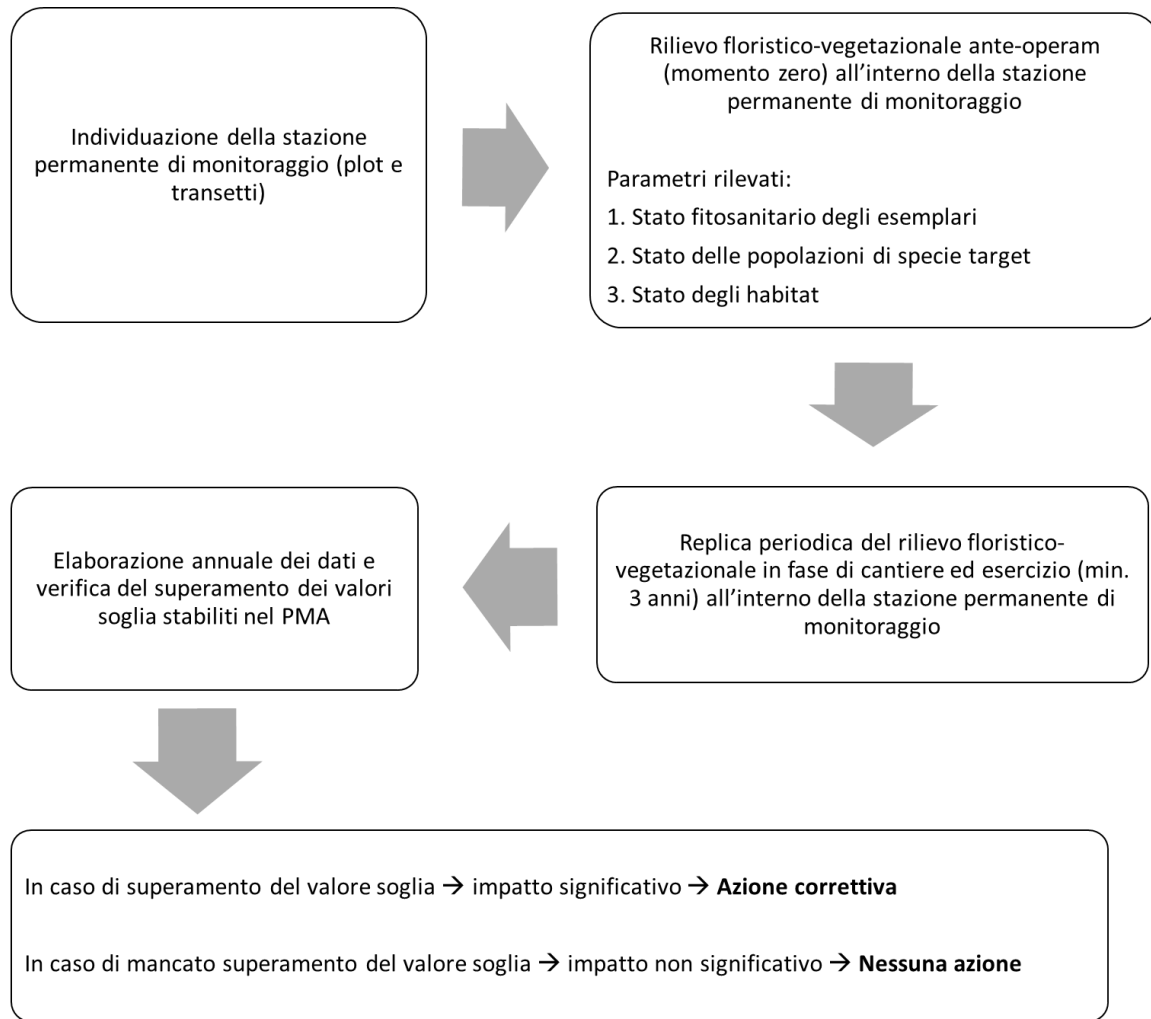
³ MATTM, MIBACT, ISPRA, "Linee Guida per la predisposizione del Progetto di Monitoraggio Ambientale (PMA) delle opere soggette a Valutazione di Impatto Ambientale (D. Lgs n. 152/06; D.Lgs n. 163/2006) Indirizzi metodologici generali", 2013;

Intervento	Frequenza	Periodo
<p><u>Sostituzione fallanze</u></p> <p>Nel caso di fallanze riscontrate in occasione delle ispezioni periodiche si dovrà provvedere, al termine di ogni stagione vegetativa, alla sostituzione degli esemplari morti o compromessi.</p> <p>Modalità di esecuzione: rimozione dell'intera pianta, zolla compresa (seguita da corretto smaltimento), con allontanamento del materiale di risulta, scavo di nuova buca, fornitura e messa a dimora di esemplare di pari caratteristiche e provenienza di quello secco, posa di tutori, prima irrigazione.</p>	1/anno per anni 3	novembre-dicembre
<p><u>Potature e rimonde</u></p> <p>Attività di potatura di formazione e ridimensionamento delle parti aeree della pianta, anche finalizzata all'ottimizzare il potere schermante degli individui (es. favorire lo sviluppo in altezza o laterale a seconda dell'effetto desiderato).</p>	2/anno per anni 3	marzo e ottobre
<p><u>Concimazioni</u></p> <p>Concimazioni localizzate da attuare con l'impiego di concimi complessi arricchiti con microelementi. Il fertilizzante dovrà essere distribuito in prossimità delle radici mediante una leggera lavorazione superficiale (zappettatura) del terreno e sarà integrato con l'aggiunta di prodotti ormonici stimolanti l'attività vegetativa delle piante.</p>	2/anno per anni 3	marzo e ottobre

Intervento	Frequenza	Periodo
<u>Verifica presenza di specie aliene invasive</u> Tutte le aree interessate dalla realizzazione di opere a verde verranno accuratamente ispezionate da un esperto botanico al fine di verificare la presenza di eventuali plantule di specie aliene invasive (limitatamente a quelle perenni legnose) accidentalmente introdotte durante i lavori. Se presenti, esse verranno tempestivamente eradicare e correttamente smaltite. La verifica sarà ripetuta dopo due anni dalla chiusura del cantiere.	1/anno per anni 3	marzo-aprile (modificabile sulla base della specifica fenologia delle specie riscontrate)

Tabella 9 - Cronoprogramma delle attività di manutenzione delle opere a verde

Attività periodiche non stagionali	Anno	Mese a partire dalla realizzazione delle opere											
		1°	2°	3°	4°	5°	6°	7°	8°	9°	10°	11°	12°
Ispezione generale e Verifica dello stato fitosanitario dei nuovi esemplari piantumati e degli esemplari espantati e reimpiantati	1°	X		X			X						X
	2°			X			X			X			X
	3°						X						X
Verifica presenza di specie aliene invasive	1°												X
	2°												X
	3°												X
Irrigazione	1°	X	X*	X*		X*		X*			X*		
Attività periodiche stagionali (durata minima: anni 3)	Mesi dell'anno solare												
	Gen	Feb	Mar	Apr	Mag	Giu	Lug	Ago	Sett	Ott	Nov	Dic	
Irrigazione di soccorso						X	X	X	X				
Controllo delle infestanti e sfalci				X		X							

Sostituzione fallanze											X	X
Potature e rimonde			X							X		
Concimazioni			X							X		
Ispezione generale e Verifica dello stato fitosanitario dei nuovi esemplari piantumati degli esemplari espantati e reimpiantati			X			X**			X			X**

* per i soli mesi di giugno, luglio, agosto e settembre.

** solo per il secondo anno di impianto.

Piano di irrigazione

Gli interventi di irrigazione comprendono:

- la prima irrigazione dei nuovi esemplari messi a dimora e trapiantati, da eseguirsi entro le 12 ore dall'intervento.
- l'irrigazione di soccorso durante i mesi estivi soggetti a deficit idrico, per i primi tre anni dall'impianto (salvo eventuali necessità riscontrate durante l'ultimo anno di monitoraggio).

Di seguito si riportano i quantitativi idrici da somministrare. Assunta una superficie da irrigare pari ad 1 m² per singolo esemplare, il valore di fabbisogno idrico indicato (stima) per le specie arboree è stato ottenuto a partire dai valori di fabbisogno idrico (espressi in m³/ha) delle colture "Olivo", "Agrumi" e "Vite" (valore medio indicato per le tre colture), calcolati secondo la metodologia di Penman-Monteith (FAO irrigation and drainage paper n° 25, Effective Rainfall in Irrigated Agriculture 1974) sulla base dei dati meteorologici rilevati dalla stazione agrometeorologica "Nuoro" per il settennio 1995-2001, riportati da ARPA Sardegna, Dipartimento Meteorologico. Per quanto riguarda le specie alto-arbustive ed arboreescenti, il fabbisogno idrico stimato risulta pari a 1/2 di quello stimato per le specie arboree, mentre per quanto riguarda le specie arbustive e basso-arbustive, il fabbisogno idrico stimato risulta pari a 1/3 di quello stimato per le specie arboree.

Tabella 10 - Piano di irrigazione degli esemplari arborei costituenti le opere a verde con finalità mitigativa e/o compensativa e/o di ripristino ambientale.

Specie arboree	Quantità (litri per esemplare)			
	Prima irrigazione			46
	Mese	Settimane		Totale annuo
		I-II	III-IV	
Gennaio	-	-	0	
Febbraio	-	-	0	
Marzo	-	-	0	
Aprile	-	-	0	

Maggio	-	-	0
Giugno	39	39	79
Luglio	39	39	79
Agosto	39	39	79
Settembre	39	39	79
Ottobre	-	-	0
Novembre	-	-	0
Dicembre	-	-	0
TOTALE			315

Tabella 11 - Piano di irrigazione degli esemplari alto-arbustivi ed arboreescenti costituenti le opere a verde con finalità mitigativa e/o compensativa e/o di ripristino ambientale.

Quantità (litri per esemplare)			
Prima irrigazione			20
Mese	Settimane		Totale annuo
	I-II	III-IV	
Gennaio	-	-	0
Febbraio	-	-	0
Marzo	-	-	0
Aprile	-	-	0
Maggio	-	-	0
Giugno	20	20	39
Luglio	20	20	39
Agosto	20	20	39
Settembre	20	20	39
Ottobre	-	-	0
Novembre	-	-	0
Dicembre	-	-	0
TOTALE			158

Tabella 12 - Piano di irrigazione degli esemplari arbustivi e basso-arbustivi costituenti le opere a verde con finalità mitigativa e/o compensativa e/o di ripristino ambientale.

Quantità (litri per esemplare)			
Prima irrigazione			13
Mese	Settimane		Totale annuo
	I-II	III-IV	
Gennaio	-	-	0
Febbraio	-	-	0
Marzo	-	-	0
Aprile	-	-	0
Maggio	-	-	0
Giugno	13	13	26
Luglio	13	13	26

	Agosto	13	13	26
	Settembre	13	13	26
	Ottobre	-	-	0
	Novembre	-	-	0
	Dicembre	-	-	0
	TOTALE			105

Tabella 13 - Piano di irrigazione degli esemplari arborei espiantati e reimpiantati

Specie arboree trapiantate	Quantità (litri per esemplare)		
	Prima irrigazione post-trapianto		118
	Mese	Settimane	
I-II		III-IV	
Gennaio	-	-	0
Febbraio	-	-	0
Marzo	-	-	0
Aprile	-	-	0
Maggio	-	-	0
Giugno	79	79	158
Luglio	79	79	158
Agosto	79	79	158
Settembre	79	79	158
Ottobre	-	-	0
Novembre	-	-	0
Dicembre	-	-	0
TOTALE			631

Difesa delle piante contro gli attacchi di organismi nocivi e controllo delle erbe infestanti

Tutte le opere a verde con finalità mitigativa e/o compensativa e/o di ripristino ambientale sono state progettate con l'impiego di specie esclusivamente autoctone locali, già presenti nel sito allo stato spontaneo e, pertanto, in equilibrio con le condizioni biotiche ed abiotiche circostanti, nonché dotate di elevata resistenza agli attacchi di organismi nocivi e particolarmente adatte alle condizioni meteo-climatiche e microclimatiche (ad esempio, stress idrico, umidità atmosferica locale, gelate, etc.). L'impiego di tali specie è stato quindi scelto con lo scopo di ottenere opere a verde capaci di raggiungere rapidamente l'autosostentamento, senza quindi la necessità di apporti idrici, nutritivi e fitosanitari esterni. Anche grazie all'applicazione di ulteriori accorgimenti progettuali (valutazione del tipo di specie da utilizzare sulla base dell'esposizione, corretta distanza delle piante messe a dimora, etc.), si ritiene poco probabile l'insorgenza di fitopatie di entità significativa. Si esclude, pertanto, l'impiego di prodotti fitosanitari (fitofarmaci) nella gestione ordinaria delle opere a verde. Qualora le attività di monitoraggio dovessero fare emergere la presenza di fitopatie indotte da organismi patogeni, verranno adottate le azioni correttive indicate in Tabella 15.

In merito al controllo delle erbe infestanti, si precisa che tutte le opere a verde naturaliformi progettate si prefiggono lo scopo di assolvere a finalità *in primis* di natura mitigativa/compensativa, al fine quindi di fornire servizi ecosistemici propri della vegetazione spontanea. Si ritiene pertanto improprio la definizione di “erbe infestanti” in questo tipo di opere a verde, in quanto la componente erbacea deve essere considerata una componente integrata e sinergica dell’opera a verde stessa. Di contro, non possono essere trascurate alcune criticità legate ad uno sviluppo incontrollato del cotico erboso, come ad esempio la competizione nutritiva ed idrica nelle prime fasi d’impianto, la prevenzione degli incendi nel periodo estivo ed il controllo delle specie alloctone, ruderali e sinantropiche.

Pertanto, si ritiene opportuna una gestione sostenibile della componente erbacea, comprendente il controllo delle specie erbacee nelle prime fasi di impianto mediante pacciamatura con materiali biodegradabili e sfalci periodici, eseguiti nel rispetto dei periodi di antesi e con altezze compatibili con le esigenze della componente faunistica (cronoprogramma in Tabella 9). Si esclude, pertanto, l’impiego di erbicidi (diserbanti). Qualora le attività di monitoraggio dovessero fare emergere la presenza di specie aliene invasive, verranno adottate le azioni correttive indicate in Tabella 15.

Piano di Monitoraggio delle opere a verde

Il presente Piano di Monitoraggio è stato redatto sulla base di quanto disposto dal D.Lgs 152/2006, in relazione a quanto prescritto dalle “Linee Guida per la predisposizione del Progetto di Monitoraggio Ambientale (PMA) delle opere soggette a procedure di VIA (D.Lgs.152/2006 e s.m.i., D.Lgs.163/2006 e s.m.i.)” e in coerenza con le “Norme Tecniche per la redazione degli Studi di Impatto Ambientale” (Linee Guida SNPA n. 28/2020).

Il monitoraggio delle opere a verde verrà eseguito mediante l’utilizzo di scheda di campo⁴, da compilare in occasione delle ispezioni periodiche secondo la pianificazione temporale precedentemente indicata (Tabella 9). Per ciascun esemplare arbustivo ed arboreo messo a dimora, verranno rilevati i seguenti parametri descrittivi:

1. Stato vitale dell’esemplare;
2. Presenza/assenza di defogliazione;
3. Presenza/assenza di clorosi fogliare;
4. Presenza/assenza di necrosi;
5. Presenza/assenza di deformazioni.

Nell’ambito delle opere a verde nel loro complesso, verrà inoltre verificata l’eventuale presenza di specie aliene invasive.

Tabella 14 - Cronoprogramma delle attività di monitoraggio delle opere a verde.

Attività non stagionali	Anno	Mese a partire dalla realizzazione delle opere											
		1°	2°	3°	4°	5°	6°	7°	8°	9°	10°	11°	12°
Verifica dello stato fitosanitario dei nuovi esemplari piantumati degli esemplari espuntati e reimpiantati	1°	X		X			X						X
	2°			X			X			X			X
	3°						X						X
Verifica presenza di specie aliene invasive	1°												X
	2°												X
	3°												X
Attività periodiche stagionali (durata minima: anni 3)	Mesi dell’anno solare												
	Gen	Feb	Mar	Apr	Mag	Giu	Lug	Ago	Sett	Ott	Nov	Dic	
Ispezione generale e Verifica dello stato fitosanitario dei nuovi esemplari piantumati degli esemplari espuntati e reimpiantati			X			X**			X				X**

** solo per il secondo anno di impianto.

⁴ Modello di riferimento: scheda pubblicata dall’Unità Periferica per i Servizi Fitosanitari Regionale - Regione Veneto FITFOR – Monitoraggio Fitosanitario Forestale

Gli esiti del monitoraggio, corredati da idoneo materiale fotografico, verranno forniti mediante redazione di report annuale.

La scelta delle specifiche azioni correttive da applicare dovrà essere valutata sulla base della effettiva causa, certa o presunta, responsabile dell'alterazione rilevata.

Tabella 15 - Azioni correttive da adottare sulla base degli esiti dei monitoraggi.

Parametro descrittore	Indicatore	Azione correttiva
1. Stato vitale dell'esemplare	Esemplare non vitale	Sostituzione con nuovo esemplare.
	Esemplare vitale	Nessuna azione
2. Presenza/assenza di defogliazione	Presenza di defogliazione	- Aumento frequenza ed intensità delle irrigazioni. - Estensione temporale del monitoraggio per l'esemplare in oggetto.
	Assenza di defogliazione	Nessuna azione
3. Presenza/assenza di clorosi fogliare	Presenza di clorosi fogliare	- Somministrazione di chelati di ferro. - Estensione temporale del monitoraggio per l'esemplare in oggetto.
	Assenza di clorosi fogliare	Nessuna azione
4. Presenza/assenza di necrosi	Presenza di necrosi	- Potature, asportazione delle parti affette da necrosi. - Sostituzione preventiva di individui affetti da parassitosi o altra fitopatologia imputabile ad agenti patogeni virali, batterici o fungini. - Estensione temporale del monitoraggio per l'esemplare in oggetto.
	Assenza di necrosi	Nessuna azione
5. Presenza/assenza di deformazioni	Presenza di deformazioni	- Potature di forma. - Legature. - Infissione di tutori (ove assenti) o integrazione/modifica dei tutori già presenti. - Estensione temporale del monitoraggio per l'esemplare in oggetto.
	Assenza di deformazioni	Nessuna azione
Presenza/assenza di specie aliene invasive	Presenza di specie aliene invasive	- Eradicazione manuale. - Contenimento dell'invasione mediante posa di telo pacciamante (solarizzazione, solarizzazione + biofumigazione). - Estensione temporale del monitoraggio.

Parametro descrittore	Indicatore	Azione correttiva
	Assenza di specie aliene invasive	Nessuna azione

5.2.2 Fauna

Tempistica indagine

Primi ventiquattro mesi di esercizio dell'impianto eolico.

Metodologia d'indagine

Al fine di adottare una metodologia generalmente riconosciuta sia dagli ambiti scientifici che da quelli delle amministrazioni pubbliche territoriali, sono stati consultati una serie di documenti che costituiscono dei protocolli di riferimento che, pur non essendo dei riferimenti obbligatori per legge, rappresentano comunque un valido supporto tecnico per le metodologie di indagine da impiegare sul campo ed in sede di elaborazione per questo genere di indagine. Nel caso specifico sono stati consultati i seguenti testi:

- Protocollo per l'indagine dell'avifauna e dei chiropteri nei siti proposti per la realizzazione di parchi eolici – Regione Piemonte;
- Protocollo per l'indagine dell'avifauna e dei chiropteri nei siti proposti per la realizzazione di parchi eolici – Regione Liguria;
- Linee guida per la valutazione di impatto ambientale degli impianti eolici – Regione Toscana;
- Linee guida per la valutazione di impatto ambientale degli impianti eolici – Regione Puglia;
- Eolico e Biodiversità – WWF Italia ONG-ONLUS;
- Protocollo di Monitoraggio dell'Osservatorio Nazionale su Eolico e Fauna – ANEV, ISPRA LegaAmbiente.

D'altra parte è necessario premettere che i documenti sopra citati spesso indicano una metodologia corretta ed opportuna per quei casi in cui non siano state svolte approfondite indagini faunistiche ante-operam; nel caso specifico invece tale piano di monitoraggio costituisce il proseguo di un'intensa attività di verifica svolta secondo il programma indicato nel piano di monitoraggio ante-operam attuato secondo le specifiche del Servizio SAVI esposto nell'ambito dello stesso progetto di parco eolico. I risultati del monitoraggio pre-istallazione in sostanza costituiranno già di per sé un valido supporto di informazioni e dati di partenza sufficientemente esaustivi che consentiranno di evitare ogni ulteriore ripetizione e campionamento di componenti faunistiche presenti nell'area di studio.

Orune Wind S.r.l. 	N° Doc. IT-VesAre-CLP-SIA-TR-05	Rev 0	Pagina 49 di 57
--	------------------------------------	-------	--------------------

A seguito di tali premesse il piano di monitoraggio post-operam riguarderà esclusivamente le metodologie adottate al fine di attuare un controllo periodico alla base di ciascuna torre per accertare l'eventuale presenza di spoglie di uccelli o chiropteri deceduti o feriti in conseguenza dell'impatto con le pale rotanti.

I principali obiettivi che si prefigge un piano di monitoraggio post-operam di questo tipo sono:

- Valutazione dell'entità dell'impatto eolico sull'avifauna e sulla chiropterofauna;
- Stima del tasso di mortalità;
- Test di perdita dei cadaveri per stimare il tasso di predazione.

Tutte le piazzole di servizio degli aerogeneratori saranno oggetto di controllo; la zona controllata avrà una forma circolare (in questo caso si preferisce a quella quadrata poiché si è già a conoscenza che le superfici sono rase e prive di vegetazione che condizionerebbe la contattabilità di eventuali cadaveri) di raggio pari all'altezza della torre eolica (pari a 125 metri).

All'interno della superficie d'indagine il rilevatore percorrerà dei transetti preliminarmente individuati sulla carta (eventualmente anche segnando il tracciato sul campo con dei picchetti, al fine di campionare omogeneamente tutta la superficie con un'andatura regolare e lenta; le operazioni di controllo avranno inizio un'ora dopo l'alba.

Qualora sia riscontrata la presenza di animali morti o feriti saranno annotati i seguenti dati:

- coordinate GPS della specie rinvenuta;
- direzione in rapporto all'eolico;
- distanza dalla base della torre;
- stato apparente del cadavere;
- identificazione della specie;
- probabile età;
- sesso;
- altezza della vegetazione dove è stato rinvenuto;
- condizioni meteo al momento del rilevamento e fasi della luna.

Inoltre sarà determinato un coefficiente di correzione, coefficiente di scomparsa dei cadaveri, proprio del sito utilizzando dei cadaveri test (mammiferi o uccelli) morti naturalmente.

Qualora gli eventuali resti di animali ritrovati non consentissero un'immediata identificazione della specie, gli stessi resti saranno conferiti ai centri di recupero fauna selvatica RAS-Ente Foreste presenti in provincia di Sassari presso

il centro di Bonassai o in provincia di Cagliari presso il centro di Monastir affinché possano essere eseguite indagini più specialistiche.

Nei due anni di monitoraggi sono previste delle relazioni ogni sei mesi sullo stato dei risultati conseguiti; per ognuna delle aree oggetto di controllo, dovranno essere indicate la lista delle specie ritrovate, lo status di protezione, lo stato biologico (di riproduzione o non, ecc.) e la sensibilità generalmente riscontrata in bibliografia delle specie al potenziale impatto dell'eolico.

La relazione tecnica finale dovrà riportare, oltre all'insieme dei dati contenuti nei precedenti elaborati, lo sforzo di campionamento realizzato, le specie colpite e la loro frequenza, anche in rapporto alla loro abbondanza nell'area considerata, i periodi di maggior incidenza degli impatti, sia in riferimento all'avifauna che alla chiropterofauna, gli impatti registrati per ogni torre, con l'individuazione delle torri che rivelino i maggiori impatti sulla fauna alata.

Piano delle attività

Per ogni mese è indicato il numero previsto di controlli che verranno svolti nelle superfici in prossimità di ognuno degli aerogeneratori:

PERIODO DI INDAGINE	Gen	Feb	Mar	Apr	Mag	Giu	Lug	Ago	Set	Ott	Nov	Dic
Frequenza controlli	5	5	8	8	8	6	5	5	8	8	5	5

5.3 Componente salute pubblica

5.3.1 Impatto acustico⁵

Tabelle riassuntive delle attività di monitoraggio:

MONITORAGGIO ANTE OPERAM							
OBIETTIVO	AREA DI INDAGINE	LOCALIZZAZIONE PUNTI DI MONITORAGGIO	PARAMETRI ANALITICI DA MONITORARE	VALORI LIMITE (da normativa di riferimento)	FREQUENZA E DURATA DEL MONITORAGGIO	COMUNICAZIONE	RESPONSABILE
Stimare se il rumore prodotto dall'impianto in produzione rientra tra i limiti di legge	Area produzione	Ricettore R22	Livello rumore ambientale, Livello rumore residuo, valori di emissione, immissione assoluta e differenziale	Secondo quanto disposto dal DPCM 14/11/ 1997 in funzione della classe acustica del ricettore	7 giorni consecutivi in modo che le misure comprendano tutte le 5 classi di vento	Relazione IT-VesOru-CLP-SPE-TR-01	FAD System srl
Stimare se il rumore prodotto dall'impianto in produzione rientra tra i limiti di legge	Area produzione	Ricettore R54	Livello rumore ambientale, Livello rumore residuo, valori di emissione, immissione assoluta e differenziale	Secondo quanto disposto dal DPCM 14/11/ 1997 in funzione della classe acustica del ricettore	7 giorni consecutivi in modo che le misure comprendano tutte le 5 classi di vento	Relazione IT-VesOru-CLP-SPE-TR-01	FAD System srl

⁵ Il DECRETO LEGISLATIVO 17 febbraio 2017, n. 42 prevede all'art. 14 l'adozione di regolamenti specifici per le emissioni sonore dei Campi Eolici, tali regolamenti, da adottare con specifici decreti ad oggi non sono ancora stati emanati. Per tale ragione nella definizione delle metodiche di monitoraggio relative alla fase di ante o post operam si è fatto riferimento a quanto indicato nelle "Linee Guida per la valutazione e il monitoraggio dell'impatto acustico degli impianti eolici - Manuali e Linee Guida 103/2013 - Sistema Nazionale per la Protezione dell'Ambiente"

Stimare se il rumore prodotto dall'impianto in produzione rientra tra i limiti di legge	Area produzione	Ricettore R119	Livello rumore ambientale, Livello rumore residuo, valori di emissione immissione assoluta e differenziale	Secondo quanto disposto dal DPCM 14/11/ 1997 in funzione della classe acustica del ricettore	7 giorni consecutivi in modo che le misure comprendano tutte le 5 classi di vento	Relazione IT-VesOru-CLP-SPE-TR-01	FAD System srl
Stimare se il rumore prodotto nella realizzazione dell'impianto rientra tra i limiti di legge	Cantiere	Ricettore R22	Livello rumore ambientale, Livello rumore residuo, valori di emissione immissione assoluta e differenziale	Secondo quanto disposto dal DPCM 14/11/ 1997 in funzione della classe acustica del ricettore	Tutto il periodo di riferimento diurno Campionamento costituito da 5 misure di durata 45 min ciascuna	Relazione IT-VesOru-CLP-SPE-TR-01	FAD System srl
Stimare se il rumore prodotto nella realizzazione dell'impianto rientra tra i limiti di legge	Cantiere	Ricettore R54	Livello rumore ambientale, Livello rumore residuo, valori di emissione immissione assoluta e differenziale	Secondo quanto disposto dal DPCM 14/11/ 1997 in funzione della classe acustica del ricettore	Tutto il periodo di riferimento diurno Campionamento costituito da 1 misura di durata 40 min	Relazione IT-VesOru-CLP-SPE-TR-01	FAD System srl
Stimare se il rumore prodotto nella realizzazione dell'impianto rientra tra i limiti di legge	Cantiere	Ricettore R113	Livello rumore ambientale, Livello rumore residuo, valori di emissione immissione assoluta e differenziale	Secondo quanto disposto dal DPCM 14/11/ 1997 in funzione della classe acustica del ricettore	Tutto il periodo di riferimento diurno Campionamento costituito da 1 misura di durata 40 min	Relazione IT-VesOru-CLP-SPE-TR-01	FAD System srl

Stimare se il rumore prodotto nella realizzazione dell'impianto rientra tra i limiti di legge	Cantiere	Ricettore RC04	Livello rumore ambientale, Livello rumore residuo, valori di emissione immissione assoluta e differenziale	Secondo quanto disposto dal DPCM 14/11/ 1997 in funzione della classe acustica del ricettore	Tutto il periodo di riferimento diurno Campionamento costituito da 1 misura di durata 40 min	Relazione IT-VesOru-CLP-SPE-TR-01	FAD System srl
---	----------	-----------------------	--	--	--	-----------------------------------	----------------

MONITORAGGIO IN CORSO D'OPERA

OBIETTIVO	LOCALIZZAZIONE PUNTI DI MONITORAGGIO	PARAMETRI ANALITICI DA MONITORARE	VALORI LIMITE	FREQUENZA E DURATA DEL MONITORAGGIO	AZIONI CORRETTIVE COMUNICAZIONE	RESPONSABILE
Misura del rumore prodotto dalle lavorazioni durante la realizzazione dell'impianto	Fabbricati maggiormente interessati dal rumore generato dalle lavorazioni di cantiere	Livello rumore ambientale, Livello rumore residuo, valori di emissione immissione assoluta e differenziale	Livello rumore ambientale, Livello rumore residuo, valori di emissione immissione assoluta e differenziale	1 misura di 40 min in prossimità del fabbricato ad uso abitativo quando si verificano le lavorazioni maggiormente rumorose	Qualora il rumore fosse superiore ai limiti di legge è prevista la mitigazione con l'utilizzo delle recinzioni fonoassorbenti mobili. Eventuale richiesta di deroga al sindaco	Fad System

MONITORAGGIO POST OPERAM

OBIETTIVO	AREA DI INDAGINE	LOCALIZZAZIONE PUNTI DI MONITORAGGIO	PARAMETRI ANALITICI DA MONITORARE	VALORI LIMITE (da normativa di riferimento)	FREQUENZA E DURATA DEL MONITORAGGIO	COMUNICAZIONE	RESPONSABILE
Verificare se il rumore prodotto dall'impianto in produzione rientra tra i limiti di legge	Area produzione	Ricettore R22	Livello rumore ambientale, Livello rumore residuo, valori di emissione, immissione assoluta e differenziale	Secondo quanto disposto dal DPCM 14/11/ 1997 in funzione della classe acustica del ricettore	7 giorni consecutivi in modo che le misure comprendano tutte le 5 classi di vento	Report	FAD System srl
Verificare se il rumore prodotto dall'impianto in produzione rientra tra i limiti di legge	Area produzione	Ricettore R54	Livello rumore ambientale, Livello rumore residuo, valori di emissione immissione assoluta e differenziale	Secondo quanto disposto dal DPCM 14/11/ 1997 in funzione della classe acustica del ricettore	7 giorni consecutivi in modo che le misure comprendano tutte le 5 classi di vento	Report	FAD System srl
Verificare se il rumore prodotto dall'impianto in produzione rientra tra i limiti di legge	Area produzione	Ricettore R119	Livello rumore ambientale, Livello rumore residuo, valori di emissione immissione assoluta e differenziale	Secondo quanto disposto dal DPCM 14/11/ 1997 in funzione della classe acustica del ricettore	7 giorni consecutivi in modo che le misure comprendano tutte le 5 classi di vento	Report	FAD System srl

5.4 Componente suolo

Obiettivi

Con il presente piano si mira a verificare la corretta attuazione delle pratiche e delle azioni finalizzate a conservare la fertilità dei terreni, sia in termini di sostanza organica che di funzionalità biologica.; pertanto, gli interventi capaci di generare impatti rilevanti si riscontrano fundamentalmente nella fase di cantiere laddove con una gestione inappropriata delle attività di movimento terra si assisterebbe al depauperamento della fertilità degli orizzonti pedologici superficiali con il rischio di portare in superficie quegli orizzonti profondi sterili.

Ciò potrebbe causare la perdita dello strato biologicamente attivo del suolo, comportando inevitabilmente un peggioramento delle condizioni di vita per i vegetali ed, in breve, cagionare la perdita della capacità di ospitare piante ed animali a qualsiasi titolo (produttivo o ambientale).

Con il presente piano, si forniscono utili indicazioni per la programmazione delle attività da compiere *ante operam* e in fase di esercizio.

Modalità di rilevamento e periodicità

Fase ante-operam

Prima dell'avvio dei lavori sarà effettuato lo studio pedologico di dettaglio già iniziato in fase progettuale dei caratteri dei suoli presenti nell'intera area di progetto. Lo studio comporterà l'organizzazione e l'esecuzione del rilevamento delle caratteristiche dei suoli attraverso l'esecuzione di ulteriori profili pedologici e di trivellate integrative. Il numero di profili pedologici dovrà essere tale da caratterizzare tutte le unità pedologiche differenti e sarà eseguito costruendo una rete a maglia quadrata della dimensione di un ettaro al centro della quale si trova la piazzola del generatore; il numero di trivellate si potrà attestare tra un minimo di 15 ad un massimo di circa 50 a seconda della variabilità pedologica. L'indagine dovrà essere eseguita secondo le specifiche tecniche internazionalmente utilizzate.

I sub-campioni di suolo derivanti dalle trivellate verranno miscelati per la costituzione dei campioni da sottoporre ad analisi fisico-chimica secondo i almeno i seguenti parametri:

- Scheletro
- Tessitura
- Porosità
- pH in acqua
- calcare totale
- calcare attivo
- Carbonio organico
- Sostanza Organica

- Azoto totale
- Basi di scambio (Ca, Mg, K, Na)
- Capacità di Scambio Cationico
- Microelementi (Fe, Mn, Cu, Zn)
- Potassio totale e assimilabile
- Fosforo totale e assimilabile
- contenuto idrico al punto di appassimento e alla capacità di campo
- conducibilità elettrica dell'estratto di saturazione (ECe)
- Arsenico
- Cadmio
- Cobalto
- Nichel
- Piombo
- Rame
- Zinco
- Mercurio
- Cromo totale
- CromoV

Per la valutazione della “vitalità” del substrato, sarà necessario determinare anche l’indice di Qualità Biologica del Suolo (QBS) che si basa sull'intera comunità di microartropodi del suolo e utilizza il criterio delle forme biologiche in modo da avere un’indicazione del livello di adattamento alla vita ipogea. Si tratta di un approccio biologico, che preferisce l’aspetto ecologico e permette di superare le difficoltà dell'analisi tassonomica a livello di specie. Per il monitoraggio è fondamentale che i campioni siano prelevati, confezionati correttamente e fatti pervenire al laboratorio designato entro 36-48 ore dal prelievo al fine di assicurare la qualità del risultato analitico.

I dati ricavati, unitamente alle analisi chimico-fisiche, confluiranno in una cartografia pedologica di dettaglio, raggiungendo il livello tassonomico di famiglia secondo le specifiche del metodo di classificazione americano.

Fase di esercizio

Non appena l’impianto entrerà in attività, saranno ripetuti con cadenza quadriennale tutti gli studi e le analisi previste nel monitoraggio *ante-operam*. Relativamente al monitoraggio sui suoli, risulterà opportuno effettuare periodicamente (ogni quattro anni in primavera e autunno) e per l'intera durata dell'impianto, le analisi per la determinazione dell'indice QBS (Qualità Biologica del Suolo) e sarà costantemente monitorato il regime di temperatura e di umidità dei suoli, mediante l'utilizzo di idonei termo-igrometri. Questo monitoraggio sarà

effettuato su una griglia di riferimento adeguata all'opera e di idonea rappresentatività areale, oltre alle analisi di riferimento su un'area esterna non interessata da interventi.

Azioni correttive e/o di ordinaria manutenzione del verde

Allo scopo di mitigare gli effetti del progetto sul paesaggio agrario saranno immediatamente intrapresi gli interventi di ripristino, ove possibile, della copertura erbacea eliminata durante la fase di cantiere per esigenze lavorative.

Al fine di favorire una veloce ricolonizzazione delle aree di movimentazione di cantiere e delle aree interessate dagli scavi per la posa in opera dei cavidotti da parte delle comunità vegetali erbacee spontanee, nell'effettuazione degli scavi si avrà cura di accantonare gli strati superficiali di suolo (primi 15-40 cm) al fine di risistamarli in superficie a scavi terminati. Questo garantirà il mantenimento in loco dello stock di seme naturalmente presente nel terreno favorendo, in occasione delle prime piogge utili, lo sviluppo di nuova vegetazione erbacea.

Responsabile delle attività

Le attività di monitoraggio degli aspetti vegetazionali dovranno essere eseguite, su incarico della Società titolare dell'impianto, esclusivamente da personale laureato e di provata esperienza in campo botanico e/o agronomico/forestale.