



PROGETTO PER LA REALIZZAZIONE DI UN PARCO AGRIVOLTAICO

Comune di

RAMACCA (CT)

Località "Pizzo Incaria"

A. PROGETTO DEFINITIVO DELL'IMPIANTO, DELLE OPERE CONNESSE E DELLE INFRASTRUTTURE INDISPENSABILI

OGGETTO

Codice: ITS_LBT02	Autorizzazione Unica ai sensi del D.Lgs 387/2003 e D.Lgs 152/2006
N° Elaborato: A20	Relazione Botanico-Vegetazionale

Tipo documento	Data
Progetto definitivo	Maggio 2023

Progettazione

Proponente

ITS TURPINO S.r.l.
Via Sebastiano Catania
n°317 - 95123 Catania
P.IVA 05766360878

Rappresentante legale

Emmanuel Macqueron

Progettisti	Agronomo
Ing. Vassalli Quirino 	Dott. Leonardo Feola
Ing. Speranza Carmine Antonio 	

REVISIONI

Rev.	Data	Descrizione	Elaborato	Controllato	Approvato
00	Maggio 2023	Emissione PUA	Dott.L.Feola	QI	QI

ITS_LBT02_A20_Relazione Botanico Vegetazionale .doc	ITS_LBT02_A20_Relazione Botanico Vegetazionale.pdf
---	--

Il presente elaborato è di proprietà di ITS TURPINO S.r.l. Non è consentito riprodurlo o comunque utilizzarlo senza autorizzazione di ITS TURPINO S.r.l.

INDICE

1. PREMESSA.....	3
2. UBICAZIONE DEL PROGETTO	4
3. INQUADRAMENTO TERRITORIALE DI AREA VASTA	6
3.1 VINCOLI.....	7
3.2 CLIMA	8
3.3 CARATTERISTICHE GEOPEDOLOGICHE	12
3.4 USO DEL SUOLO.....	14
4. INQUADRAMENTO FITOGEOGRAFICO.....	15
5. HABITAT.....	18
6. VEGETAZIONE AREA INTERVENTO	21
7. MISURE DI MITIGAZIONE	25
8. CONCLUSIONI.....	26
9. ALLEGATO A - CARTA DELLA VEGETAZIONE.....	27
10. ALLEGATO B - CARTA DEI SITI NATURA 2000	29

1. PREMESSA

La presente relazione ha l'obiettivo di approfondire le conoscenze botaniche e vegetazionali relative ai siti di intervento inerenti la realizzazione dell'impianto fotovoltaico proposto dalla società ITS TURPINO S.r.l., denominato "Libertinia02".

Il presente studio botanico vegetazionale ha pertanto gli obiettivi di:

- descrivere la componente botanico-vegetazionale dell'area di realizzazione del progetto, attraverso l'individuazione di un "sito di intervento", oltre che delle aree circostanti mediante analisi di "area vasta";
- individuare gli elementi di interesse conservazionistico, quali gli habitat e le specie vegetali della Direttiva 92/43/CEE (habitat Natura 2000), e le componenti del paesaggio botanico vegetazionali;
- analizzare le possibili interferenze del progetto con la componente botanico-vegetazionale e verificare la congruenza delle soluzioni progettuali.

Sono parte integrante del presente studio i seguenti elaborati:

- Relazione illustrativa, in cui si descrive la metodologia impiegata nello studio, i risultati dell'inquadramento vegetazionale e degli habitat della Direttiva 92/43/CEE, e fornisce indicazioni sulle interferenze del progetto con la conservazione della componente botanico-vegetazionale;
- Carta della vegetazione, la quale illustra la distribuzione spaziale dei tipi di vegetazione nell'area di studio, incluse le comunità sinantropiche e i tipi colturali principali - Allegato A;
- Carta degli habitat Direttiva 92/43/CEE, che invece descrive la distribuzione spaziale nell'area di studio dei tipi di habitat della Rete Natura 2000, con riferimento alle categorie della Direttiva 92/43/CEE - Allegato B.

Prendendo invece come riferimento l'area vasta pari ad un buffer di 10 km si evidenzia (Allegato B) la presenza:

- a circa 2 km di distanza la ZSC del Monte Chiapparo (**ITA060014**),
- a circa 6,5 km di distanza la ZSC del Lago di Ogliastro (**ITA060001**).

2. UBICAZIONE DEL PROGETTO

Il progetto di campo agri-voltaico prevede l'installazione di n° 70'673 pannelli fotovoltaici di una potenza complessiva pari circa a 40 MW da stanziare nel territorio comunale di Ramacca (CT).

I pannelli saranno collegati fra loro e alla stazione di trasformazione mediante cavi elettrici in CC a BT e poi alla cabina di consegna mediante un elettrodotto interrato a 30 kV. L'energia elettrica prodotta giungerà e sarà immessa, mediante collegamento in antenna con la sezione a 150 kV di una nuova stazione elettrica (SE) RTN 380/150 kV da inserire in entrata - uscita sulla futura linea RTN a 380 kV "Chiaramonte Gulfi- Ciminna", di cui al Piano di Sviluppo Terna.

Nella cartografia ufficiale l'impianto è individuato dalla Carta Tecnica Regionale in scala 1:10.000 (CTR) nel Foglio 632070, 63280, 632110, 632120, 632160, 639040.

Le coordinate geografiche che individuano l'area destinata alla realizzazione del progetto in esame sono fornite nel sistema UTM WGS 84 come riportate di seguito:

	X (long.)	Y (lat.)
UPPER LEFT	461.545	4.153.432
LOWER RIGHT	463.584	4.151.973



Figura 1: coordinate geografiche del perimetro racchiudente l'area di progetto fornite nel sistema di riferimento UTM WGS84 - (Rif.- "Carta della localizzazione georeferenziata")



Figura 2: layout definitivo su cartografia catastale e ortofoto

3. INQUADRAMENTO TERRITORIALE DI AREA VASTA

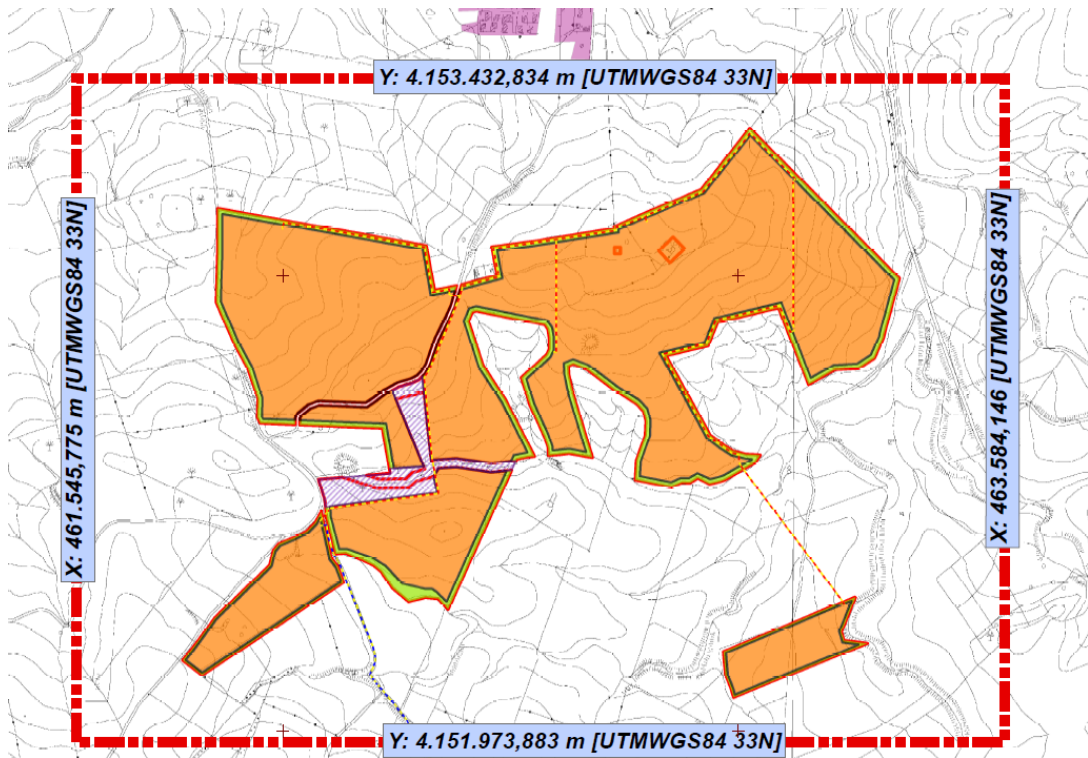
Il comune di Ramacca ha una superficie di circa 306,44 km² (30.644 ettari), ovvero oltre 1/85 di tutta la regione Sicilia; nella provincia di Catania, per estensione, è secondo solo a Caltagirone.

Ramacca (quota media 300 m s.l.m.) sorge nell'alta valle del Gornalunga, nella contrada tra Militello e Castel di Iudica, tra i resti di sconosciute città greche (come quella che sorge sul monte Ramacca). Essa è circondata da quattro alture: Poggio Croce, Poggio Forca, Poggio S. Nicola e Montagna (559 metri).

Il territorio comunale è costituito da un grosso nucleo centro-orientale, in cui si trova il centro abitato e che comprende in massima parte pianura (che è il margine occidentale della piana di Catania), e da un secondo nucleo nord-occidentale più irregolare, alla base del quale vi è una strozzatura di circa 3 km, e che si estende per circa 14 km fino al fiume Dittaino ed ha una larghezza massima di più di 9 km.



Figura 3: Inquadramento territoriale del progetto fotovoltaico

Il sito scelto per l'installazione dell'impianto fotovoltaico è da individuare in località "Pizzo Incaria". Considerando un'area vasta pari a 10 km, il sito destinato all'impianto è dislocato a nord-ovest dei centri abitati di Ramacca, Giumarra e Castel di Judica da cui dista (in linea d'aria) rispettivamente 17, 7 e 6 km circa; a nord-est del centro abitato di Raddusa da cui dista (in linea d'aria) circa 5 km ed infine a sud del centro abitato di Libertinia da cui dista (in linea d'aria) circa 440 m.

3.1 Vincoli

Rispetto alla materia vincolistica, l'area interessata alla realizzazione del progetto agrovoltaico è totalmente al di fuori di particolari Aree Naturali protette, mentre è interessata solo parzialmente da aree sottoposte a vincolo idrogeologico secondo il R.D. 3267/1923. La restante superficie, pur lambita da aree a pericolosità geomorfologica modesta e media e a pericolo frane modesto, è realizzata in conformità delle adeguate distanze di rispetto previste.



Figura 4: carta dei vincoli ambientali

3.2 Clima

Rispetto alla situazione climatica, la Sicilia è caratterizzata da un clima temperato-umido con una temperatura media del mese più caldo superiore ai 22°C ed un regime delle precipitazioni concentrato nel periodo autunno-invernale.

Sebbene essa mostri un aspetto climatico temperato, nei suoi territori possono distinguersi varie sotto realtà microclimatiche, frutto principalmente della grande variabilità orografica dell'isola, ed in particolare caratteristiche del clima subtropicale, caldo, sublitoraneo, subcontinentale e temperato fresco.

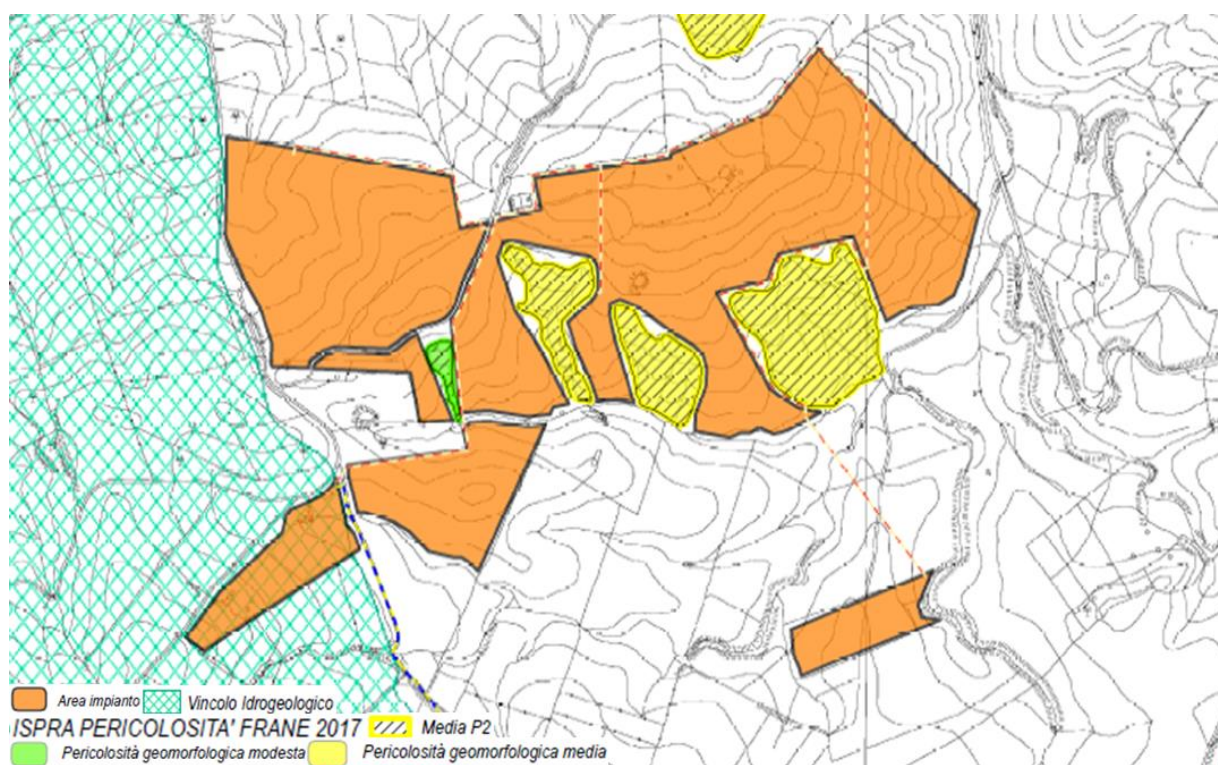
Sotto il profilo meteorologico, e con riferimento ai principali fattori che caratterizzano la meccanica atmosferica (temperatura, regime dei venti, precipitazioni), il territorio siciliano può essere suddiviso in 3 zone generali caratterizzate dalle stesse temperature medie:

- zona costiera (18-20°C),
- zona collinare(15-18°C)
- zona montana (12-16°C).

Tali zone si contraddistinguono, anzitutto, a causa dei diversi regimi di precipitazione annua.

Nell'area in esame, l'andamento climatico generale rispecchia i caratteri del tipico clima semiarido. Si perviene a tale affermazione attraverso l'individuazione dell'indice climatico rinvenibile in tale area, utilizzando l'indice di aridità di De Martonne, il quale considera valori medi annui di precipitazioni e temperatura. Gli indici climatici sono delle particolari elaborazioni con cui si cercano di riassumere le condizioni climatiche di una località, utilizzando soltanto alcuni principali parametri meteorologici (in genere, temperatura e precipitazioni).



Figura 5: Carta bioclimatica della Sicilia secondo De Martonne

Il climogramma della stazione di Ramacca si può assimilare a quelli caratteristici delle aree collinari interne (Caltagirone e Mineo), soprattutto in merito alla distribuzione delle precipitazioni. I mesi aridi sono quattro, da maggio ad agosto. Scendendo più nel dettaglio, attraverso l'elaborazione probabilistica dei valori medi delle temperature minime, notiamo che nelle aree costiere e di pianura, anche a quote intermedie (Ramacca e Piedimonte E.), normalmente (50° percentile) nei mesi più freddi non si scende al di sotto di 7-8°C. Per quanto riguarda le minime assolute nel comune di Ramacca quasi mai si scende al di sotto di 0°C.

L'area in oggetto ricade tra le zone collinari, all'interno delle quali si ha un passaggio brusco delle condizioni climatiche, dal modello temperato a quello arido, senza interposizione di un significativo periodo di transizione, così come dimostrato dai dati della stazione di riferimento Ramacca - Giumarra, che risulta essere la più vicina e, quindi, la più rappresentativa.



Figura 61: Carta regionale dell'Indice di aridità (classi da arido a umido) - Fonte: ARPA Sicilia

Analizzando la “Carta delle aree vulnerabili al rischio di desertificazione”, basata sull’uso di indicatori quali indice di aridità, indice di siccità, indice di perdita di suolo (aggressività delle precipitazioni, copertura vegetale, erodibilità dei suoli, pendenza), l’area è classificata fra uno stato Critico 1 ed uno stato Critico 2, condizione che la colloca fra il terzultimo posto ed il penultimo posto. Questo fa dedurre che si tratta di un’area alquanto degradata, fattore che, in via preliminare, potrebbe essere attribuita allo sfruttamento intensivo derivante dalle attività agricole.

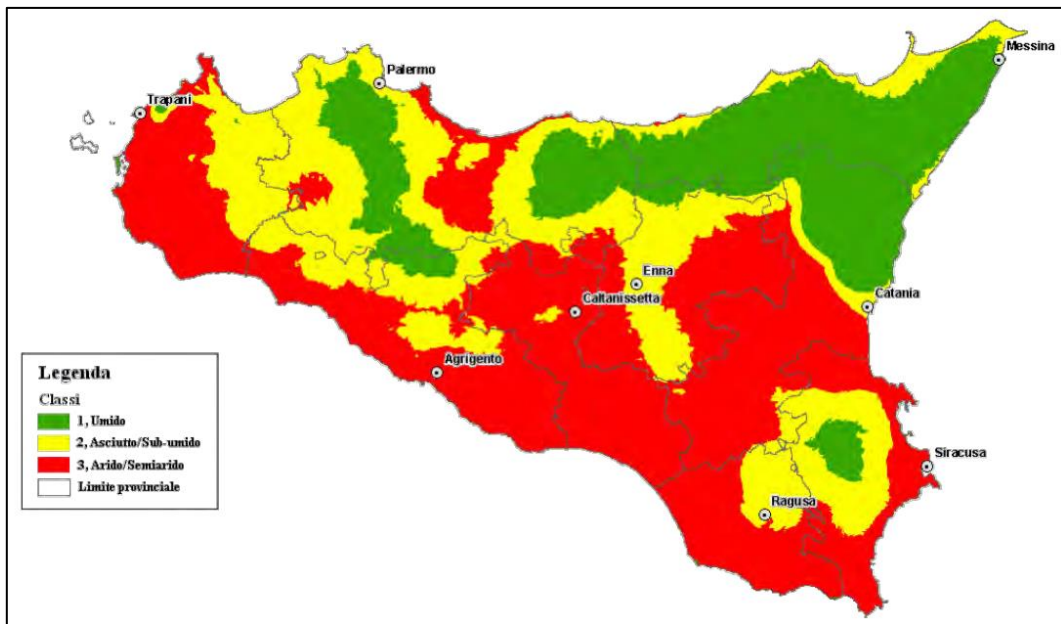

Figura 7: Valori delle precipitazioni (Dati SIAS)

La piovosità media si attesta attorno a valori variabili da un minimo di 300-400 mm fino a un massimo di 700-800 mm annui.

Le carte delle isoiete, cioè delle linee chiuse che indicano aree interessate dalla stessa quantità di precipitazioni, evidenziano un significativo arretramento verso l'entroterra della isoietta 500mm nella parte Centro Meridionale ed Occidentale della Sicilia con conseguenze negative e danni all'agricoltura: si nota il progressivo calo generale delle altezze cumulate di pioggia.

Oltre alla diminuzione delle altezze medie di pioggia si è registrata nel tempo anche una concentrazione/estremizzazione degli eventi meteorici, con una tendenza all'incremento dell'intervallo di tempo tra eventi successivi di precipitazioni.

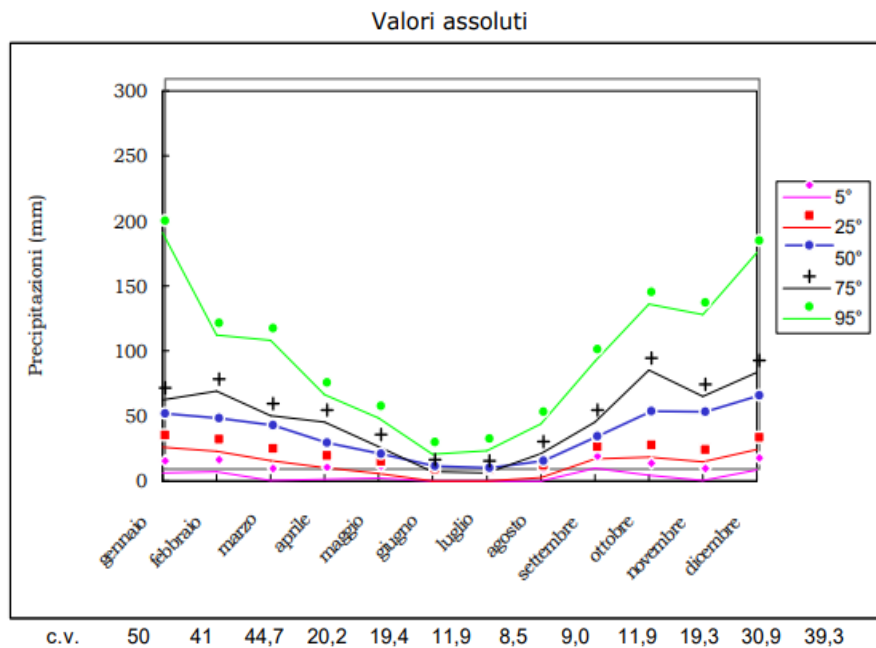
La distribuzione delle velocità del vento registrate al suolo mettono in risalto condizioni territoriali molto diverse tra loro: si registrano valori più elevati in corrispondenza dei maggiori complessi montuosi, oltre che sull'Etna e nella Val di Mazara, mentre risaltano per le basse velocità i territori pedemontani e pianeggianti.



Figura 8: Velocità media del vento in tempo reale a 50 metri pari a 4.47 m/s (Fonte: Global Wind Atlas)



Figura 9: Wind Speed Rose a 10 m relativa all'area di impianto. La velocità del vento a 10 m risulta pari a 4.16 m/s

3.3 Caratteristiche Geopedologiche

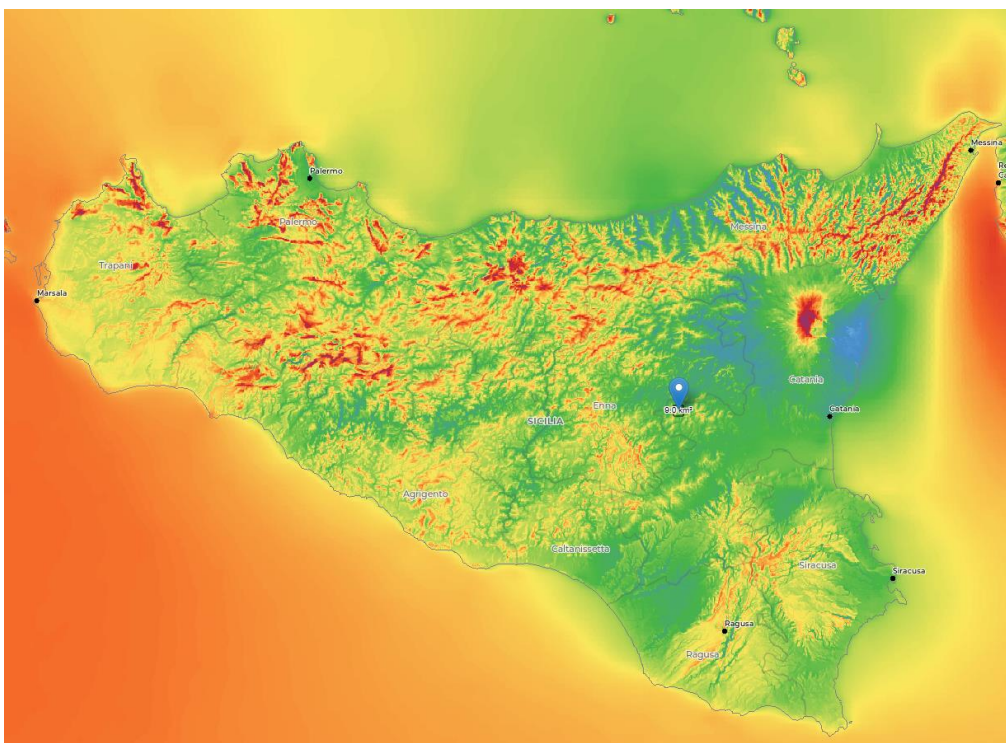
L'area oggetto di studio si inquadra geologicamente tra l'avampaese ibleo ed il sistema di avanfossa Gela - Catania. Rientra nella Falda di Gela, che nel suo segmento affiorante nel tratto antistante il margine nord-occidentale del Plateau Ibleo, è costituita da una successione di terreni che complessivamente mostrano un'età da terziaria fino ad infrapleistocenica. I termini più profondi sono costituiti da argille ed arenarie glauconitiche, su cui poggia tettonicamente l'oligo-miocenico Flysch Numidico, a sua volta sopportante isolati lembi alloctoni di Unità Sicilidi (Argille Scagliose Varicolori e F.ne Polizzi del Cretaceo superiore Eocene medio).

A livello pedologico, il sito di realizzazione del parco agrovoltatico di Libertinia02 (evidenziato in rosso nell'immagine che segue) è generalmente costituito da Regosuoli, i quali rappresentano primi stadi evolutivi, distinguendosi dal substrato su cui poggiano perché in genere è solitamente più tenero e sciolto.

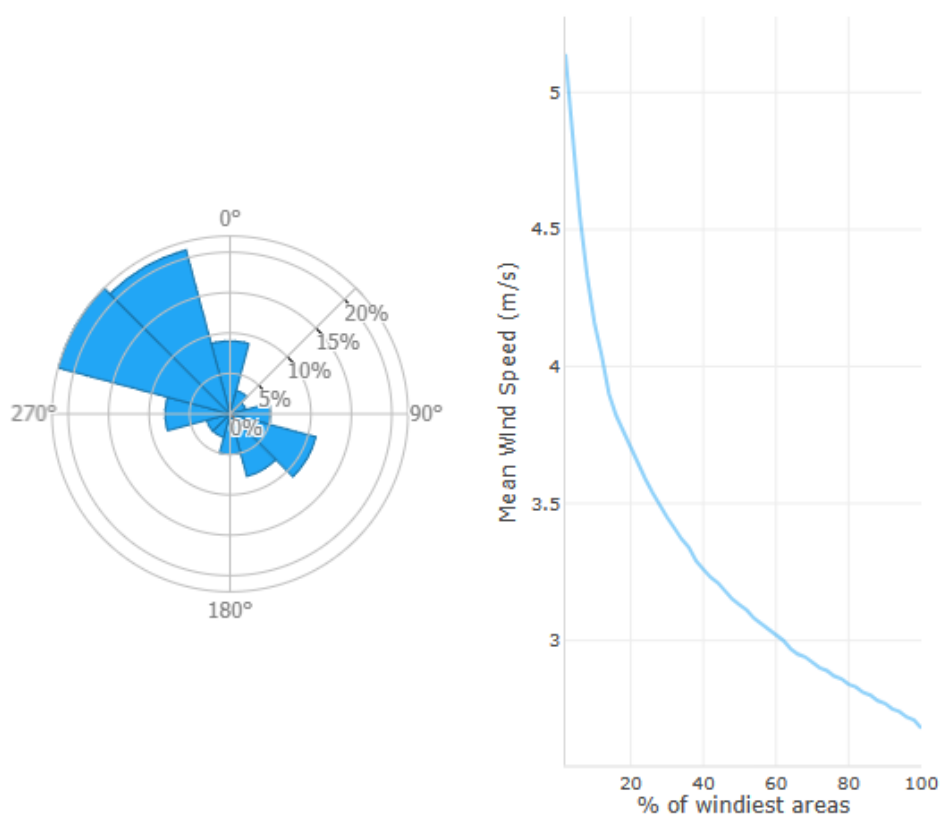
Il profilo è del tipo (A)-C, lo spessore dell'orizzonte (A) può raggiungere i 30 cm e la morfologia è più dolce di quella dei litosuoli, da cui differiscono anche per un miglior sfruttamento dal punto di vista agrario.

Secondo la carta pedologica l'impianto si sviluppa su una delle associazioni del suolo: Associazione 5 - Regosuoli da rocce argillose.



Figura 10: Stralcio della carta dei suoli della Sicilia con ubicazione dell'impianto.

Per quanto riguarda l'uso del suolo, secondo le specifiche del Progetto CEE Corine-Land Cover, emerge che il territorio in esame è caratterizzato prevalentemente da una matrice costituita da colture agricole in cui si inseriscono elementi più naturali come la vegetazione erbacea ed arbustiva sempreverde tipica degli ambienti naturali (ad esempio, praterie aride calcaree e gariga), rimboschimenti di conifere e latifoglie, vegetazione di arbusti caducifogli e corsi d'acqua con vegetazione erbacea ripariale.

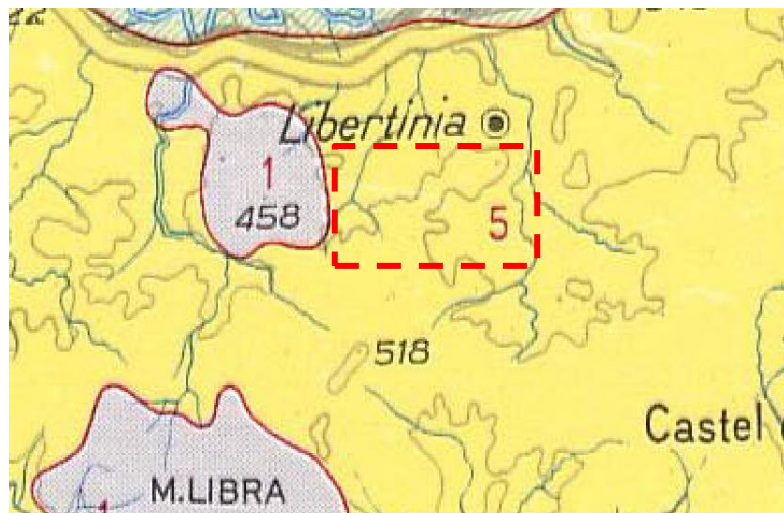

Figura 11: carta ecopedologica

3.4 Uso del Suolo

L'analisi di area vasta ha evidenziato che le colture prevalenti sono quelle erbacee, costituite da estesi seminativi a cereali e da colture foraggere. Assai ridotte risultano le superfici agricole occupate da colture arboree, rappresentate da piccoli oliveti e parziali lembi di frutteti. Scarse e marginali sono le superfici incolte, con vegetazione erbacea infestante. Una piccola porzione del territorio è caratterizzata da insediamenti produttivi/residenziali e dalla viabilità.

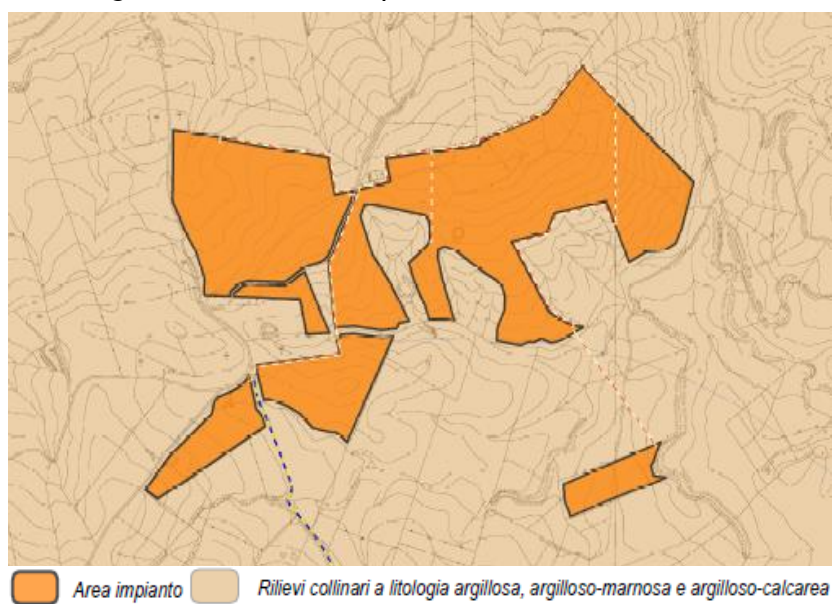

Figura 12: Stralcio carta uso del suolo-Area di impianto

4. INQUADRAMENTO FITOGEOGRAFICO

La flora della Sicilia risulta nel complesso abbastanza ricca ed interessante (c. 3000 specie, di cui il 10% endemiche), ciò è da attribuire soprattutto alle peculiarità fisiografiche dell'isola nonché alle sue vicissitudini paleogeografiche. Essa, pur essendo stata oggetto di numerosi studi tassonomici e floristici fin dal secolo scorso, merita comunque ulteriori indagini per la presenza ancora di specie e gruppi critici. Allo scopo di evidenziare la sua diversità floristica ed il rilevante interesse fitogeografico, viene proposta una suddivisione del territorio, coincidente con il dominio siculo, individuando, in base alla presenza di contingenti di specie esclusive (endemiche o no), una serie di distretti, riuniti in sottosectori e settori.

Per le peculiarità sopra evidenziate la Sicilia può considerarsi, in accordo con Giacomini (1958) e Di Martino & Raimondo (1979), come un'area floristica a se stante, ben caratterizzata da un considerevole contingente endemico (ca. il 10 % dell'intera flora), che in base ai criteri fitocorologici utilizzati in letteratura (Arrigoni 1983) può essere definita come dominio consentito siculo. Inoltre, l'analisi fitogeografica all'interno del territorio siculo ha permesso l'individuazione di diversi distretti floristici, definiti in base alla presenza esclusiva di contingenti di specie sia endemiche che appartenenti ad altri elementi corologici. Ciò trova una giustificazione anche su base fisiografica (topografia, geologia, clima) che paleo-geografica, fattori questi che permettono di evidenziare delle aree ben diversificate sia sotto di il profilo floristico che fisionomicovegetazionale.

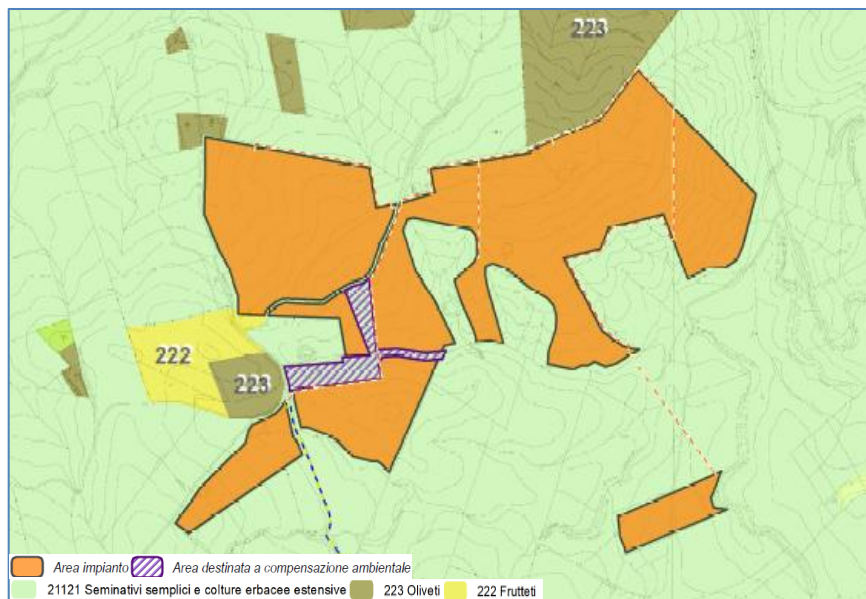

Figura 13.-1 territori floristici della Sicilia (dominio siculo)

Il sottosettore centrale si estende in tutta la Sicilia centrale, lungo la fascia che va dalle coste ioniche del catanese fino a quelle che si affacciano sul Canale di Sicilia ed è delimitata a nord dai territori facenti parte dei sottosectori nord-orientali e occidentale e a sud da quelli del sottosettore meridionale. Geologicamente questo territorio risulta costituito in prevalenza da rocce sedimentarie appartenenti alla serie gessoso-solfifera del Messiniano, rappresentate da marne, argille, gessi, calcareniti, ecc. Mancano rilievi particolarmente elevati e l'intera area presenta un andamento topografico piuttosto blando e ondulato. Ciò ha favorito uno sfruttamento agricolo del territorio abbastanza intenso ed esteso. Il clima risulta per lo più di tipo termo-mediterraneo, spesso marcatamente arido, che assieme alla natura dei substrati, favorisce l'insediamento di formazioni steppiche di tipo nord-africano, quali: ligeti, iparrenieti e ampelodesmeti. Frequenti, ma più localizzati, sono pure aspetti di vegetazione a carattere alofilo e in corrispondenza di affioramenti di depositi salini.

Fra le specie in Sicilia esclusive di quest'area sono da segnalare :

Echinaria todaroana (Cesati) Ciferri & Giacomini -Endem.

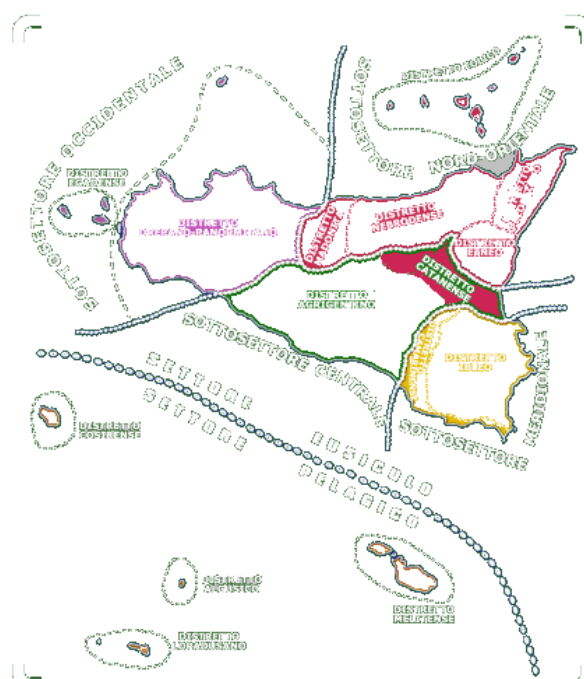
Salsola agrigentina Guss. Endem.

Ammi crinitum Guss. Endem It. Sic.

Eryngium triquetrum Vahl O Medit.

Nigella arvensis L. subsp. *glaucescens* (Guss.) Greuter & Burdet - SO Medit.

Convolvulus humilis Jacq. S Medit.

Daucus aureus Desf.- S Medit.

Daucus muricatus L. - S Medit.

Lygeum spartum L. - S Medit

Capparis sicula Veillard- Circum Medit.

Catananche lutea L. Circum Medit. *Salsola*



Figura 14: *Daucus muricatus* L.



Figura 15: *Salsola agrigentina* Guss.

Considerando la Carta bioclimatica della Sicilia secondo l'indice termico di Rivas-Martinez, il quale utilizza il rapporto tra la somma delle precipitazioni mensili della stagione estiva (Giugno- Luglio ed Agosto) e la somma delle temperature medie mensili dello stesso periodo, il territorio in esame rientra in un contesto di transizione tra un'area caratterizzata da un bioclina Termomediterraneo con ombrotipo secco inferiore e un'area con bioclina Mesomediterraneo con ombrotipo secco.



Figura 16: Carta bioclimatica della Sicilia secondo l'indice termico di Rivas-Martinez

5. HABITAT

Rispetto agli habitat ivi riscontrati, utilizzando la metodologia cartografica illustrata nel Manuale e Linee Guida ISPRA n. 48/2009 e successivi adattamenti ed integrazioni riportati nel Manuale e Linee Guida ISPRA n. 49/2009, sono stati rilevati i seguenti tipi cartografati secondo la nomenclatura CORINE Biotopes:

- 82.3 Colture di tipo estensivo e sistemi agricoli complessi (in cui ricade l'impianto)
- 83.11 Oliveti e 83.16 Agrumeti (tipi presenti in cartografia ma non nelle condizioni reali)

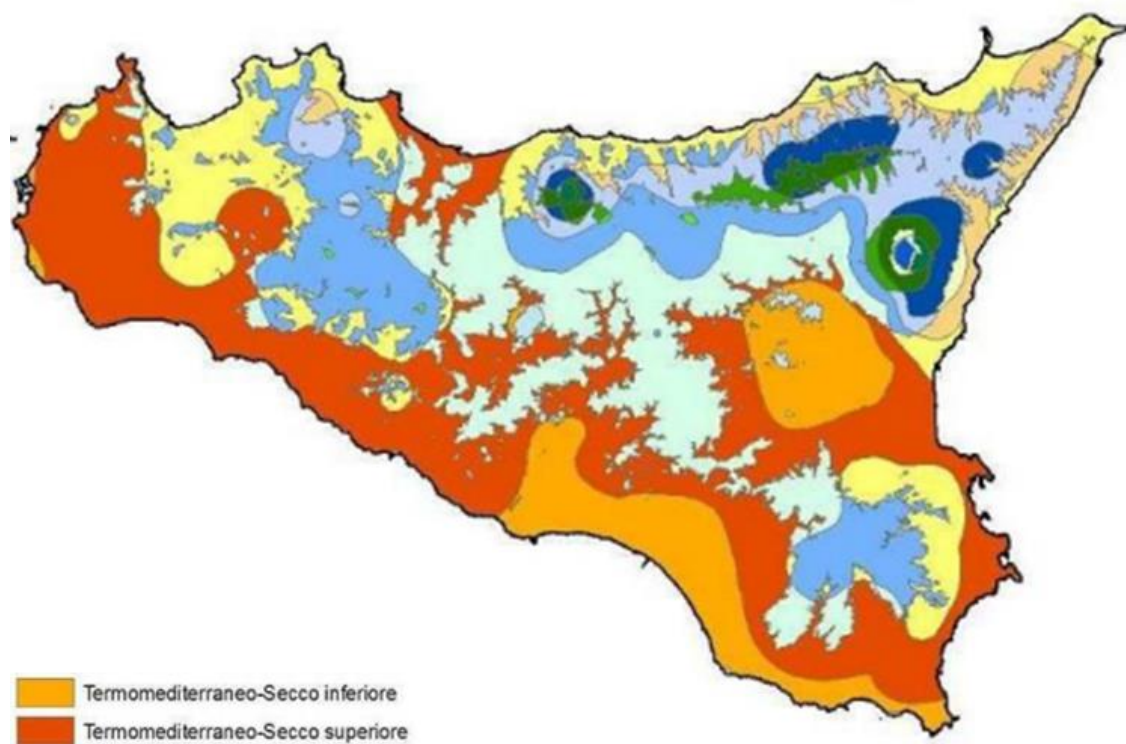

Figura 17: carta degli habitat

Ad essi si aggiungono le opportune aree destinate a compensazione ambientale.

Il Valore ecologico dell'area risulta normalmente medio e in alcune piccole estensioni addirittura basso. Lo stesso vale anche per la Sensibilità ecologica

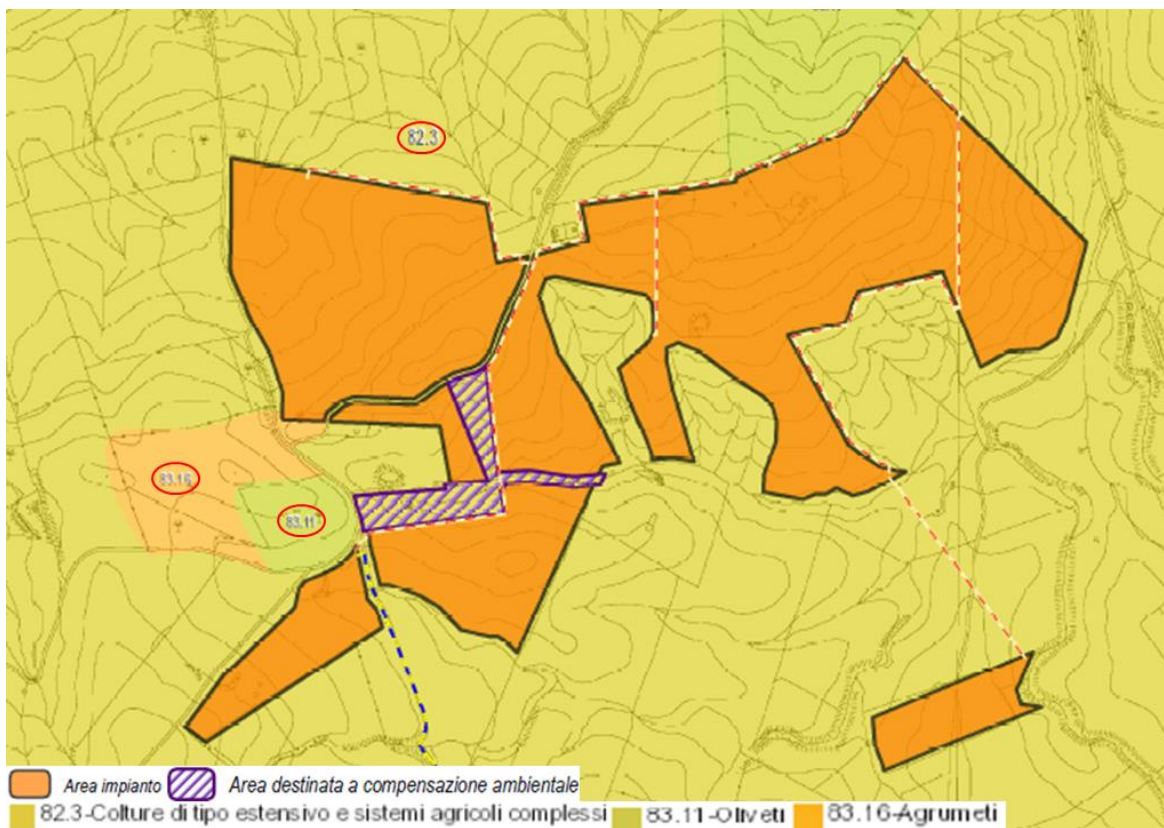

Figura 18: carta del valore ecologico



Figura 19: carta della sensibilità ecologica

Richiamando quanto già esposto, è intuibile che anche i valori di Pressione antropica si attestino a livelli medio - bassi, con una fragilità ambientale media, con isolate zone a fragilità alta.

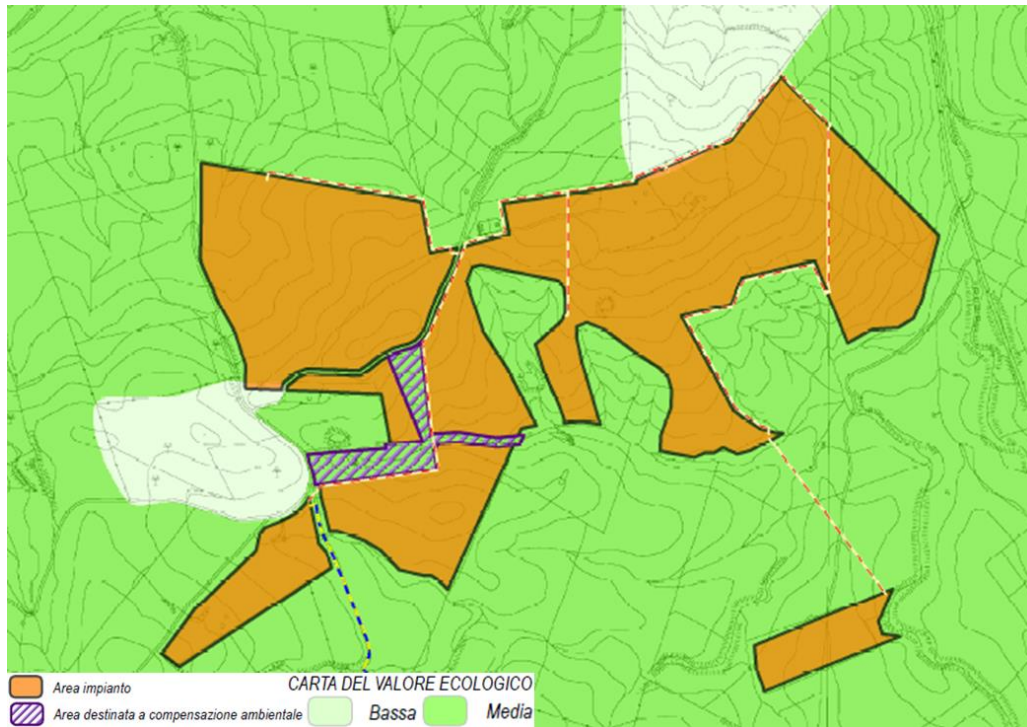

Figura 20: carta della pressione antropica

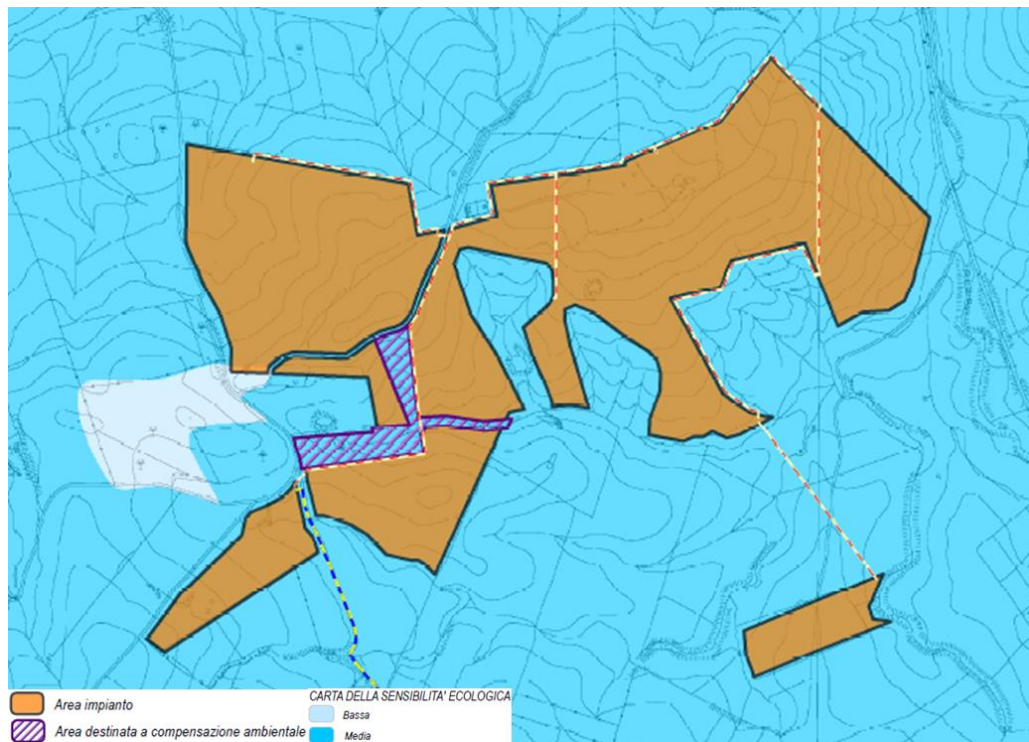

Figura 21: carta della pressione antropica

Pertanto, vista l'assenza di habitat di interesse conservazionistico, non si riscontrano impatti significativi su habitat ed ecosistemi di pregio naturalistico.

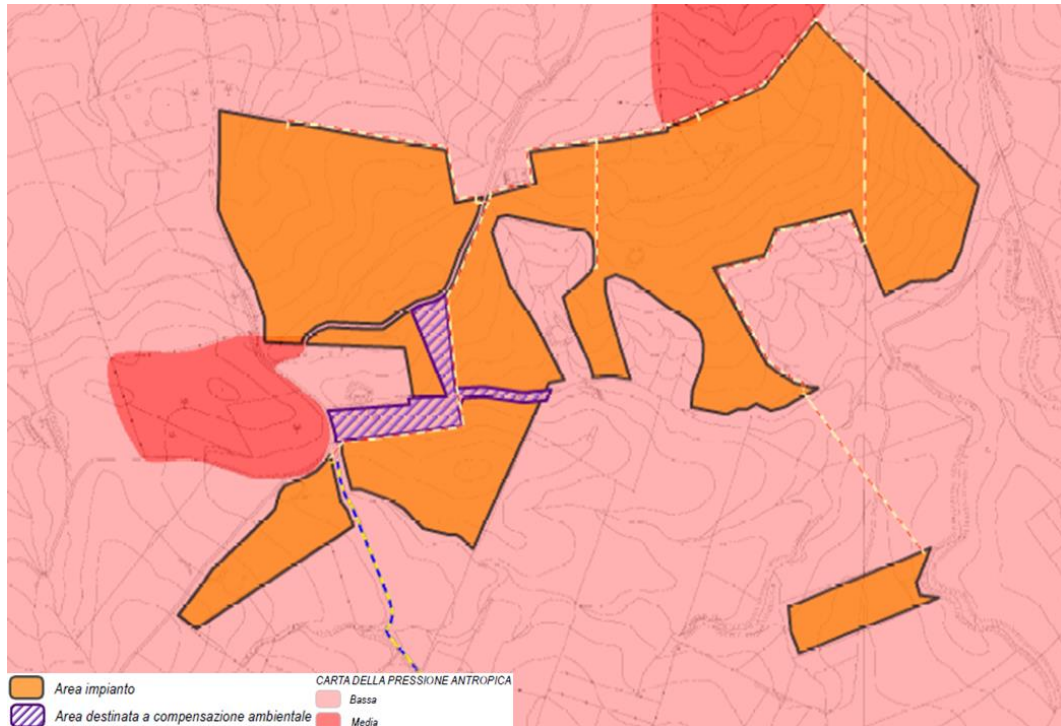
6. VEGETAZIONE AREA INTERVENTO

La progettazione dell'impianto fotovoltaico è stata svolta salvaguardando gli aspetti naturalistici e ambientali, tenendo conto della compatibilità dell'intervento con la pianificazione territoriale.

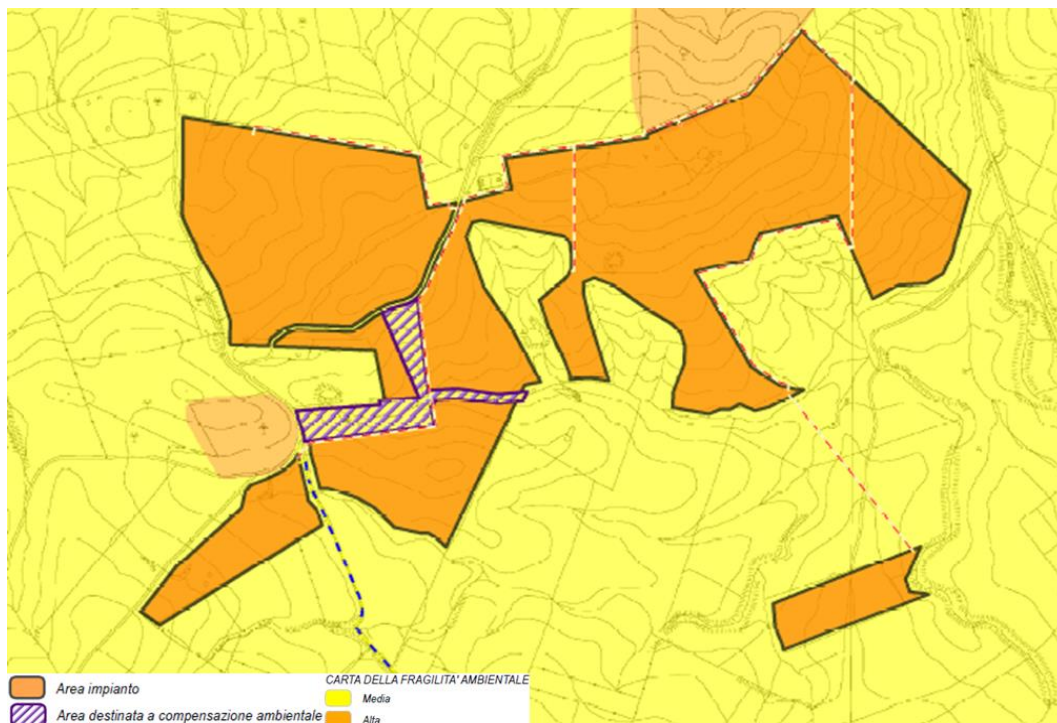
L'area destinata al futuro layout è classificata come aree a pascolo naturale e praterie mentre, per quanto riguarda la zona su cui si svilupperà la stazione utente, questa è classificata come seminativo.

In particolare, l'area in oggetto (come è possibile vedere dalle foto riportate di seguito) è rappresentata da superfici da leggermente a moderatamente ondulate su suolo agrario non molto profondo e caratterizzate da estesi seminativi, con presenza sparsa di nuclei di vegetazione spontanea.

Risulta piuttosto comune la flora infestante delle colture agrarie e quella erbacea nitrofila dei sentieri interpoderali. Nelle zone più acclivi e/o con rocciosità affiorante vi sono elementi vegetazionali riconducibili alla flora erbacea perenne delle praterie e dei pascoli naturali.



Figura 22: foto (1) panoramica dei fondi agricoli destinati alla realizzazione dell'impianto



Figura 23: foto (2) panoramica dei fondi agricoli destinati alla realizzazione dell'impianto

Nella sua generalità le coltivazioni sopracitate sono caratterizzate da:

- limitato utilizzo di manodopera per via della totale meccanizzazione;
- aratura profonda e lavorazioni meccaniche di erpicatura che, seppur volti alla massimizzazione della produttività, causano un impoverimento progressivo della sostanza organica del terreno a causa dell'ossidazione degli elementi nutritivi presenti;
- ricorso a concimazioni colturali (in particolare azotate), ammendanti e antiparassitari che, dilavati parzialmente dalle piogge, contribuiscono all'inquinamento delle acque superficiali e di falda, oltre ad una progressiva contaminazione dei prodotti alimentari;
- utilizzo abbondante di carburanti fossili per il funzionamento delle trattrici agricole convenzionali.

A parte questi nuclei, la vegetazione tipica del sito di intervento è quella infestante delle colture, che comunque risulta scarsamente presente e quella erbacea nitrofila al margine delle strade e dei sentieri interpoderali. Pertanto, di seguito si riporta un elenco complessivo della flora riscontrata nelle aree al margine dei seminativi e lungo strade e sentieri

interpoderali riscontrabile all'interno delle aree individuate per la installazione dell'impianto agrovoltaico e nei coltivi dell'area vasta.

Flora infestante dei seminativi:

Anthemis arvensis L. *subsp. arvensis* (Fam. Asteraceae)
Chenopodium album L. *subsp. album* (Fam. Chenopodiaceae)
Convolvulus arvensis L. (Fam. Convolvulaceae)
Cynara scolymus L. (Asteraceae)
Eliotropium europaeum L. (Fam. Boraginaceae)
Euphorbia helioscopia L. *subsp. helioscopia* (Fam. Euphorbiaceae)
Malva sylvestris L. (Fam. Malvaceae)
Moricandia arvensis (L.) DC. (Brassicaceae)
Ranunculus muricatus L. (Fam. Ranunculaceae)
Rumex pulcher L. *subsp. pulcher* (Fam. Polygonaceae)
Senecio vulgaris L. *subsp. vulgaris* (Fam. Polygonaceae)
Silene alba L. (Fam. Brassicaceae)
Sonchus asper L. (Fam. Asteraceae)
Sonchus oleraceus L. (Fam. Asteraceae)
Stellaria media (L.) Vill. *subsp. media* (Fam. Caryophyllaceae)
Veronica arvensis L. (Fam. Plantaginaceae)

Flora infestante dei sentieri interpoderali:

Ammi majus L. (Fam. Apiaceae)
Anisantha madritensis (L.) Nevski *subsp. madritensis* (Fam. Apiaceae)
Artemisia vulgaris L. (Fam. Asteraceae)
Arum italicum Mill. *subsp. italicum* (Fam. Araceae)
Asparagus acutifolius L. (Asparagaceae)
Borago officinalis L. (Fam. Boraginaceae)
Bromus hordeaceus L. *subsp. hordeaceus* (Fam. Poaceae)
Centaurea melitensis L.
Cichorium intybus L. (Fam. Asteraceae)
Cynara cardunculus L. *subsp. cardunculus* (Fam. Asteraceae)
Cynodon dactylon (L.) Pers. (Fam. Poaceae)
Dasyphyrum villosum (L.) P. Candargy

Dittrichia viscosa (L.) Greuter subsp. *viscosa* (Asteraceae)

Erigeron canadensis L. (Asteraceae)

Alloctona naturalizzata:

Erodium malacoides (L.) L'Hér. subsp. *malacoides* (Fam. Geraniaceae)

Eryngium campestre L. (Fam. Apiaceae)

Foeniculum vulgare Mill. subsp. *piperitum* (Ucria) Bég. (Fam. Apiaceae)

Helminthotheca echioides (L.) Holub) Fam. Asteraceae)

Lactuca sativa L. subsp. *serriola* (L.) Galasso, Banfi, Bartolucci & Ardenghi (Fam. Asteraceae)

Malva sylvestris L. (Fam. Malvaceae)

Mantisalca duriaei (Spach) Briq. & Cavill.

Micromeria graeca (L.) Benth. ex Rchb. subsp. *graeca* (Fam. Lamiaceae)

Oloptum miliaceum (L.) Röser & H.R.Hamasha (Fam. Poaceae)

Picris hieracioides L. subsp. *hieracioides* (Fam. Asteraceae)

Reichardia picroides (L.) Roth (Fam. Asteraceae)

Rumex crispus L. (Fam. Polygonaceae)

Salvia virgata Jacq. (Fam. Lamiaceae)

Senecio leucanthemifolius Poir. subsp. *leucanthemifolius* (Fam. Asteraceae)

Sonchus oleraceus L. (Fam. Asteraceae)

Silybum marianum (L.) Gaertn. (Asteraceae)

Verbascum sinuatum L. (Fam. Scrophulariaceae)

Xanthium strumarium L. subsp. *strumarium* (Asteraceae)

Come meglio precisato nella Relazione Agronomica ed Agrivoltaica, le interfile, così come le fasce perimetrali, saranno interessate dalla presenza di specie mellifere autoctone che contribuiranno a ricreare habitat tipici dell'area vasta. Questo favorirà la configurazione discontinua del layout dove le file di pannelli risulteranno alternate da opportune aree di compensazione.

7. MISURE DI MITIGAZIONE

Sulla base dello studio botanico-vegetazionale dell'area vasta e in accordo a quanto indicato dalla Carta delle Serie di vegetazione, le specie vegetali da utilizzare per le opere di mitigazione e/o compensazione proposte sono state ad esempio:

Atriplex halimus;

Anthyllis vulneraria;

Astragalus boeticus;

Crataegus monogyna;

Lotus corniculatus;

Medicago sativa;

Medicago arborea;

Myrtus communis;

Phillyrea latifolia;

Pistacia Lentiscus;

Quercus coccifera;

Sulla coronaria;

Trifolium incarnatum;

Trifolium pratense;

Trifolium repens;

Viburnum tinus

L'utilizzo di specie autoctone lungo la fascia perimetrale potrebbe inoltre fungere da zona ristoro/nidificazione e favorire la permanenza della cosiddetta fauna banale presente in loco.



Figura 24: *Quercus coccifera*



Figura 25: *Viburnum tinus*

8. CONCLUSIONI

Il presente studio ha interessato l'analisi delle caratteristiche botaniche e vegetazionali relative ai siti di intervento.

I contenuti innanzi presentati hanno interessato dapprima l'ubicazione del progetto, con risalto delle proprietà dell'area di intervento e descrizione sommaria delle caratteristiche tecniche dell'impianto. A ciò è seguito l'inquadramento territoriale di area vasta e la presentazione dei vincoli in essa presente.

A seguito dell'esposizione del clima presente in detto areale, delle caratteristiche geopedologiche e al conseguente uso del suolo, si è posto accenno all'inquadramento fitogeografico rilevabile.

Prima di passare alla caratterizzazione della vegetazione presente nell'area in cui verrà realizzato l'impianto agrovoltico, è stato necessario rilevare gli Habitat che insistono in zona secondo i dettami della Direttiva 92/43/CEE.

In seguito, riportato il dettaglio degli aspetti vegetazionali insistenti nell'area di progetto, sono state indicate le misure di mitigazione necessarie per conferire adattamento del quanto si va a realizzare con le condizioni naturali oggi presenti.

Da tale studio emerge innanzitutto che non sono presenti Habitat di particolare interesse conservazionistico.

Inoltre, le aree interessate all'installazione dell'impianto agrovoltico sono superfici prevalentemente utilizzate a seminativo estensivo; pertanto, le pratiche agricole hanno cancellato gli aspetti della vegetazione spontanea, consentendo solo alla vegetazione infestante e sinantropica di permanere durante gli interventi colturali e che pertanto, dal punto di vista vegetazionale, non ci saranno impatti riconducibili all'impianto agrovoltico oggetto di studio.

In conclusione, la realizzazione dell'impianto fotovoltaico proposto dalla società ITS TURPINO SRL è nel completo rispetto delle componenti botanico - vegetazionali entro cui si inserisce e si relaziona a loro completo vantaggio, soprattutto in considerazione della previsione di adeguate misure di mitigazione che, utilizzando specie autoctone lungo la fascia perimetrale, potrebbero fungere da zona ristoro/nidificazione a vantaggio della permanenza della cosiddetta fauna banale presente in loco.

9. ALLEGATO A - Carta della Vegetazione

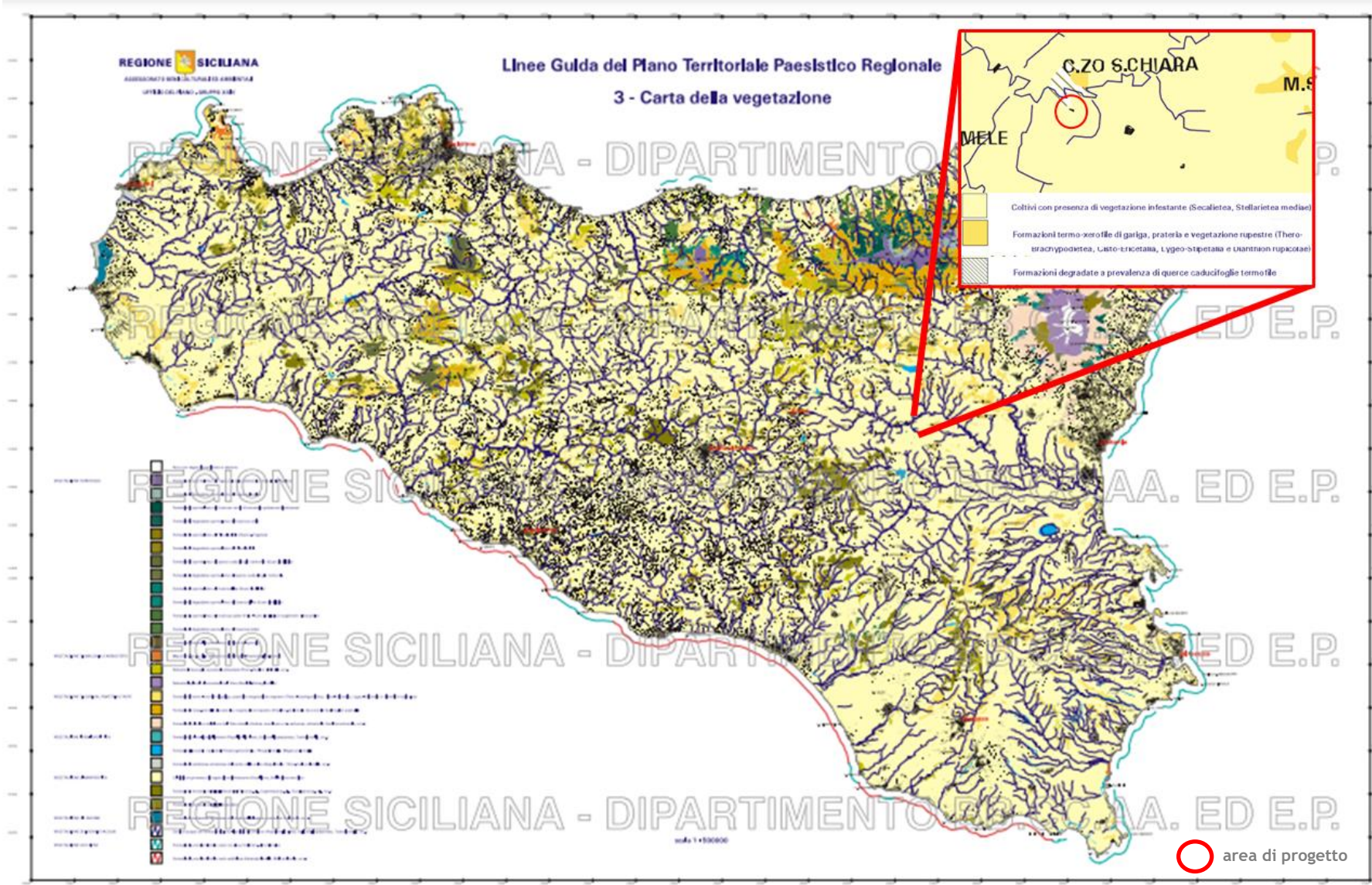

10. ALLEGATO B - Carta dei Siti Natura 2000

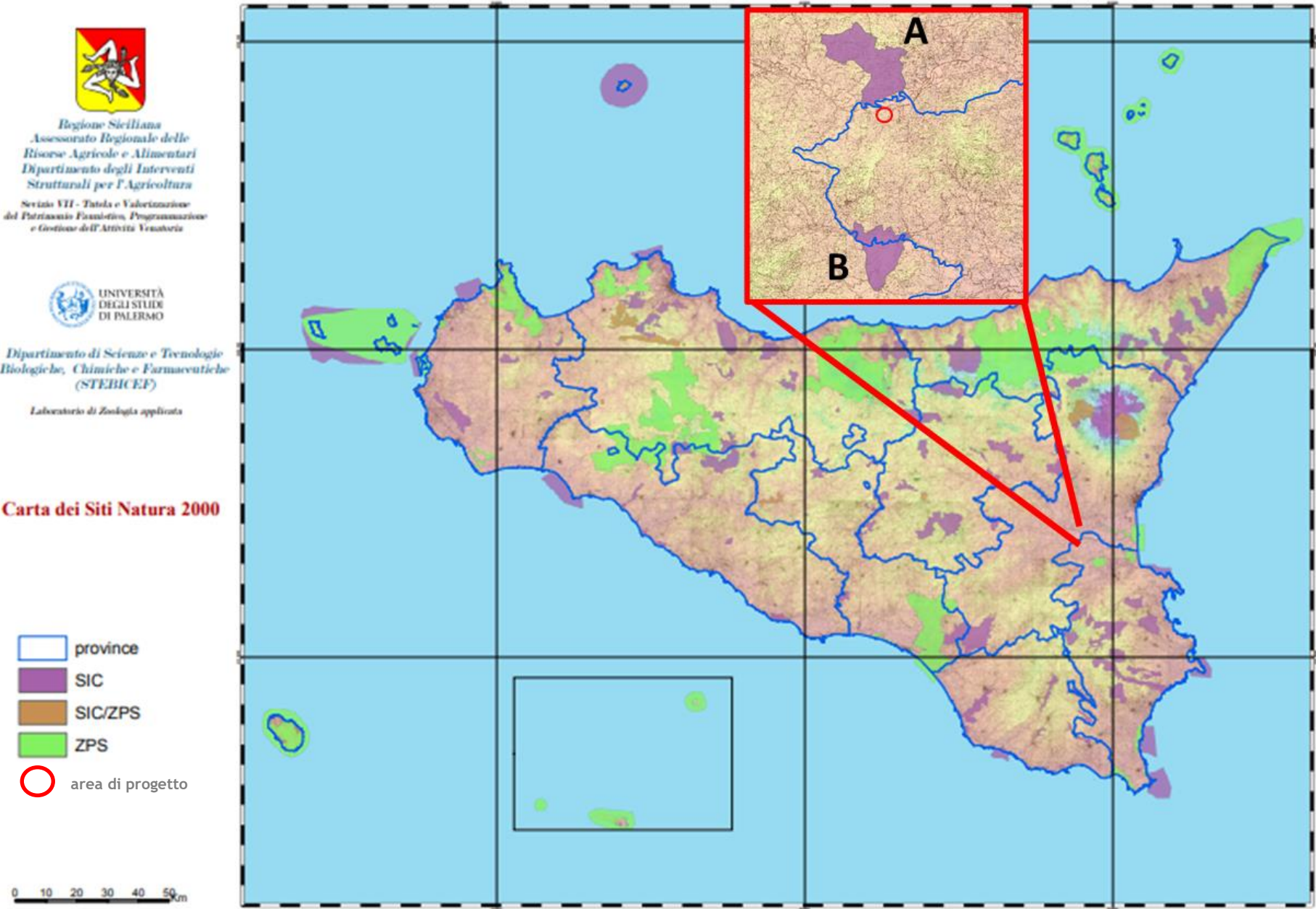



A



Regione: Sicilia

Codice sito: ITA060014

Superficie (ha): 1877

Denominazione: Monte Chiapparo

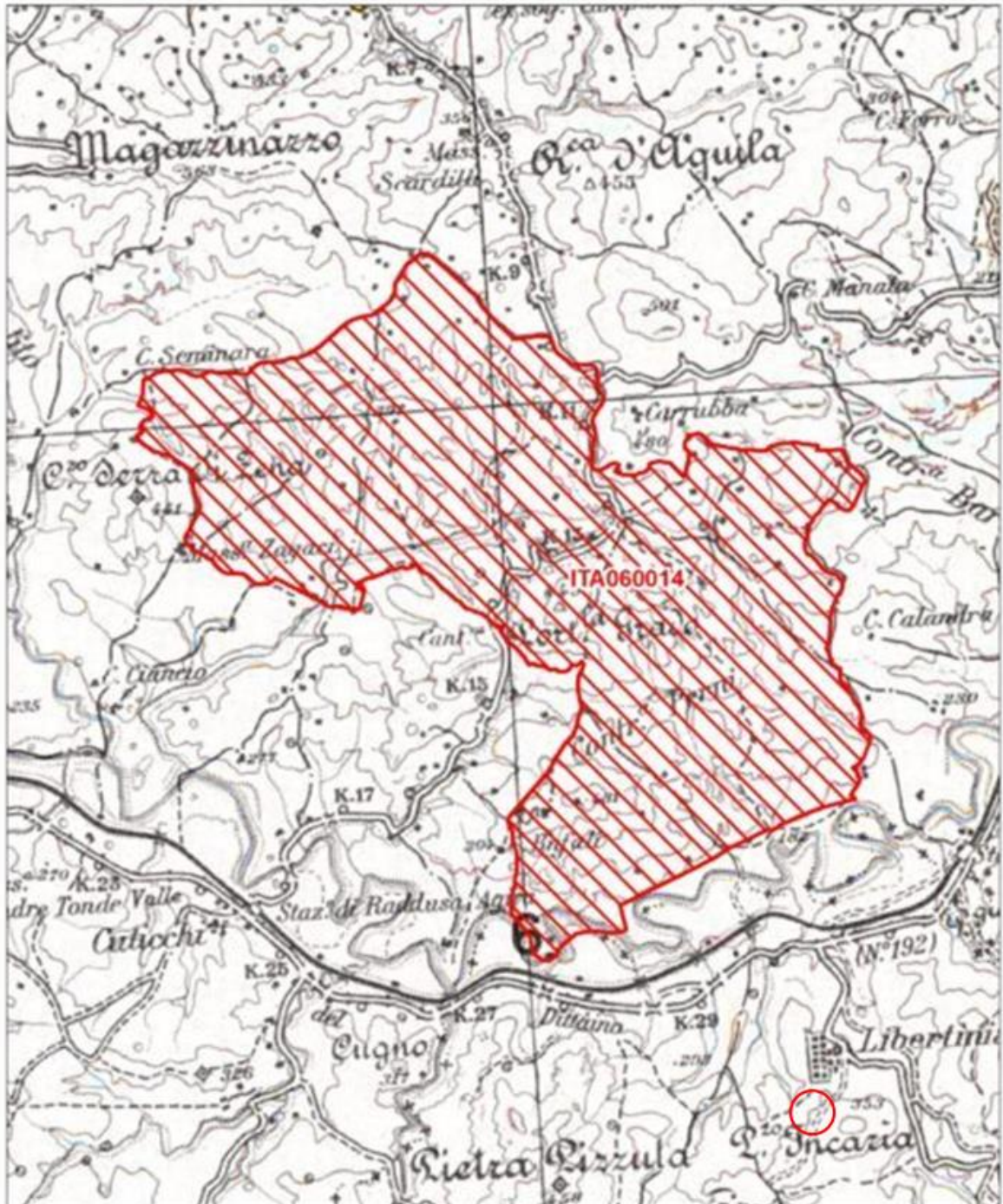

Data di stampa: 18/10/2012



Scala 1:50.000



Legenda

 sito ITA060014

 altri siti

Base cartografica: IGM 1:100'000

 area di progetto



B



Regione: Sicilia

Codice sito: ITA060001

Superficie (ha): 1136

Denominazione: Lago Ogliastro

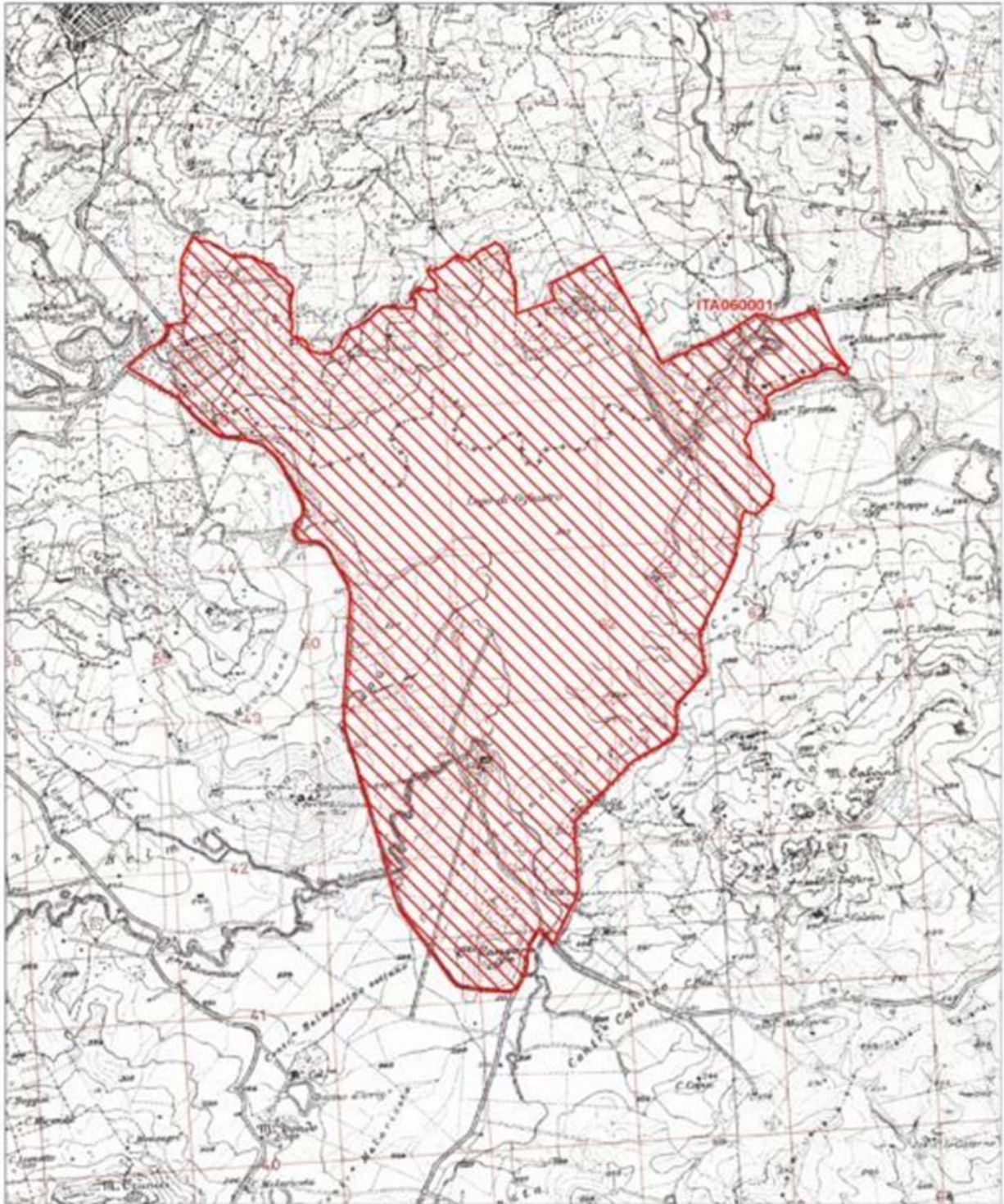

Data di stampa: 07/12/2010



Scala 1:25'000



Legenda

 sito ITA060001

 altri siti

Base cartografica: IGM 1:25'000