

**Ministero dell'Ambiente e della Sicurezza  
Energetica**

**Direzione Generale Valutazioni Ambientali**

Divisione V – Procedure di Valutazione VIA e  
VAS

Via Cristoforo Colombo, 44

00147 Roma

PEC [va@pec.mite.gov.it](mailto:va@pec.mite.gov.it)

**Regione Puglia**

**Sezioni Autorizzazioni Ambientali**

Via G. Gentile, 52

70100 Bari

PEC [sevizio.ecologia@pec.rupar.puglia.it](mailto:sevizio.ecologia@pec.rupar.puglia.it)

**Comune di Castellaneta**

**IV Area – Servizio Urbanistica**

Piazza Principe di Napoli,

74011 Castellaneta TA

PEC [comunecastellanetaprotocollo@postecert.it](mailto:comunecastellanetaprotocollo@postecert.it)

*Prot. E-LARIN/FG/RF/sa/241/23*

*Rivoli, 07/07/2023*

**Oggetto: [ID VIP 9797] Istanza per il rilascio del procedimento di VIA ai sensi dell'art. 23 del D. Lgs. 152/2006, relativa al progetto per la realizzazione di un impianto eolico denominato "Laterza 1", costituito da 16 aerogeneratori di potenza nominale pari a 6,6 MW e da un aerogeneratore di potenza nominale di 6 MW, per una potenza complessiva di 111,6 MW, da realizzarsi nei Comuni di Laterza (TA).**

**Riscontro alle osservazioni prot. n. 19037/2023 e al parere di competenza prot. n. 21152/2023 del Comune di Castellaneta.**

Rinascita Wind S.r.l. con sede legale in Laterza (TA), Contrada Cacapentima snc – cap. 74014, P. IVA n. 03360250736, nell'occasione rappresentata dal Procuratore Filippo Gagliano, (anche "Società")

**premessato che:**

- con nota del 26 aprile 2023, acquisita dal Ministero dell'Ambiente e della Sicurezza Energetica ("MASE") in data 02 maggio 2023 con prot. n. 69651/MASE, perfezionata con nota acquisita in data 26 maggio 2023 prot. n. 85992/MASE, la Società ha presentato istanza per l'avvio del procedimento di Valutazione di Impatto Ambientale relativo al progetto per la realizzazione di un impianto eolico denominato "Laterza 1",

costituito da 16 aerogeneratori di potenza nominale pari a 6,6 MW e da un aerogeneratore di potenza nominale di 6 MW, per una potenza complessiva di 111,6 MW, da realizzarsi nei Comuni di Laterza (TA) e Castellaneta (TA) ai sensi dell'art. 23 del D. Lgs. 152/2006 e ss.mm.ii. (anche "**Progetto**");

- in data 09 giugno 2023, con nota prot. 94446/MASE, il MASE comunicava, alla Società e agli altri Enti coinvolti nel procedimento, la procedibilità dell'istanza *de qua*, pubblicando contestualmente la documentazione progettuale sul proprio sito istituzionale e dando così corso al termine di 30 giorni per le osservazioni di rito;

**considerato che:**

- in data 20 giugno 2023, con nota prot. n. 19037/2023, il Comune di Castellaneta ha presentato le proprie osservazioni al Progetto, evidenziando a riguardo che:
  - i. tra gli elaborati componenti il Progetto non è presente alcuna tavola relativa alla compatibilità degli interventi con la disciplina urbanistica del PUG dello stesso Comune, approvato con D.C.C. n.40 del 06/08/2018;
  - ii. da una prima sovrapposizione dell'intervento con gli elaborati di Piano, l'area sembra essere tipizzata come contesto CRV.GC "*Contesto rurale del sistema geomorfologico complesso con valore paesaggistico*" (normato dall'art. 27.4/S delle NTA);
  - iii. l'area è inoltre parzialmente interessata dai seguenti vincoli: SIG.uc.vi "*Aree soggette a vincolo idrogeologico*" (art. 16.6/S NTA), IS.PAI.ca "*Invariante strutturale dell'assetto idrologico: corso d'acqua*" (art. 22.1/S NTA) e SAC.UC.ar "*Area di rispetto delle componenti culturali e insediative*" (art. 20.6 NTA);da qui l'interferenza del Progetto con le previsioni del PUG e la richiesta di aggiornare la proposta alla luce delle prescrizioni previste per dette aree;
- nell'ambito del presente procedimento, in data 06 luglio 2023, con nota prot. n. 21152, lo stesso Comune, riproponendo le medesime osservazioni, ha notificato al MASE e alla Regione Puglia il proprio parere negativo alla realizzazione del Progetto.

Tutto ciò **premess**o e **considerato**, rispetto alle osservazioni e al parere del Comune di Castellaneta sopra richiamati, la Società chiarisce quanto segue.

- **Sull'assenza di una tavola relativa alla compatibilità degli interventi con la disciplina urbanistica del PUG del Comune di Castellaneta.**

In proposito, si deve precisare che l'interferenza del Progetto in esame con il territorio comunale di Castellaneta risulta limitata alle sole opere di connessione dell'impianto alla Stazione Elettrica esistente di Terna S.p.A.

La consistenza di tali opere di connessione si specifica nel tratto finale di cavidotto interrato (lunghezza 960 m) e nella nuova Stazione Elettrica Utente 30/150 kV, prevista in affiancamento a quella esistente.

La compatibilità di siffatti interventi con la disciplina urbanistica del PUG di Castellaneta è stata già opportunamente valutata e argomentata all'interno dello Studio di Impatto Ambientale (anche "**SIA**", rif. elab. AM01 par. 3.8.2.3).

Purtuttavia, volendo tener conto dell'osservazione dell'Amministrazione comunale in argomento, nell'ottica della più ampia e fattiva collaborazione, si sono realizzati una

serie di elaborati che il Comune individua come mancanti, allegati alla presente e per punti analizzati nel seguito.

Ad ogni modo, si ricorda che, ai sensi dell'art. 12 del D. Lgs. n. 387/2003 e ss.mm.ii., la realizzazione di un impianto per la produzione di energia da fonte rinnovabile (FER), e delle relative opere connesse, è consentita in aree tipizzate come "agricole", e ha luogo in assenza di una procedura di variazione dello strumento urbanistico comunale, il quale viene automaticamente variato in forza dell'autorizzazione alla costruzione e all'esercizio.

- **Sull'interferenza del Progetto con il contesto CRV.GC "Contesto rurale del sistema geomorfologico complesso con valore paesaggistico".**

Dalla sovrapposizione tra il Progetto e l'elaborato F.13 del PUG emerge l'interferenza delle opere di connessione con il contesto rurale sopra citato (cfr. Allegato 1 – Stralcio Tavola F.13 del PUG di Castellaneta con sovrapposizione progetto).

Posto che la tipologia di contesto citata è rappresentante aree interessate da sistemi di tutela sovraordinati, oggetto, nel caso specifico, di vincolo idrogeologico, si ritiene che la sussistenza della predetta interferenza non rappresenti elemento ostativo all'autorizzazione del progetto, ciò in ragione sia della consistenza delle opere in previsione, che della loro tipologia, trattandosi cioè di opere di connessione equiparabili ad adeguamenti impiantistici in **aree già utilizzate per questo scopo**. Si rimarca che l'iter autorizzativo a cui è sottoposto l'intervento prevede già l'ottenimento dell'autorizzazione paesaggistica, motivo per cui lo stesso progetto è corredato dalla Relazione Paesaggistica (rif. elab. AM04 e allegati), cui si rimanda.

- **Sull'interferenza del Progetto con il vincolo SIG.uc.vi "Aree soggette a vincolo idrogeologico".**

Dalla sovrapposizione tra il Progetto e l'elaborato F.1 del PUG emerge la rubricata interferenza (cfr. Allegato 2 – Stralcio Tavola F.1 del PUG di Castellaneta con sovrapposizione progetto); la stessa interferenza è stata peraltro già segnalata nel(la) SIA (rif. elab. AM01 par. 3.8.2.1).

A tal riguardo si ribadisce che il percorso **non è delocalizzabile**, in quanto la Stazione elettrica esistente - **prevista e prescritta come recapito finale nel preventivo di connessione del Progetto alla Rete di Trasmissione Nazionale rilasciato da Terna S.p.A.** - rientra essa stessa nel succitato vincolo, per cui l'interferenza risulta inevitabile.

Le aree sottoposte a Vincolo Idrogeologico sono aree tutelate ai sensi del R.D. 30 dicembre 1923, n. 3267, recante "*Riordinamento e riforma in materia di boschi e terreni montani*", che sottopone a vincolo per scopi idrogeologici i terreni di qualsiasi natura e destinazione che, per effetto di forme di utilizzazione contrastanti con le norme, possono con danno pubblico subire denudazioni, perdere la stabilità o turbare il regime delle acque. Il riferimento normativo per dette tipologie di aree è il Regolamento Regionale n. 9 del 11/03/2015, che disciplina procedure e attività ammissibili, non escludendo la possibilità di realizzazione delle opere in previsione.

Il Progetto, conformemente al richiamato regolamento e corredato dalle opportune indagini e approfondimenti, verrà quindi inoltrato all'Ufficio Foreste Caccia, Pesca e Biodiversità della Regione Puglia, per il previsto parere di competenza.

- **Sull'interferenza del Progetto con il vincolo IS.PAI.ca "Invariante strutturale dell'assetto idrologico: corso d'acqua".**

Dalla sovrapposizione tra il Progetto e l'elaborato F.4 del PUG emerge la riferita interferenza (cfr. Allegato 3 – Stralcio Tavola F.4 del PUG di Castellaneta con sovrapposizione progetto).

Ebbene, come evidenziato in corso di accertamento della compatibilità del Progetto al Piano di Assetto Idrogeologico (rif. SIA, elab. AM01 par. 3.6.2.1), gli impianti di produzione di energia elettrica da fonti rinnovabili, tra i quali sono compresi gli impianti eolici, sono **opere di pubblica utilità** ai sensi del già richiamato D. Lgs. n. 387 del 29 dicembre 2003 (*"Attuazione della direttiva 2001/77/CE relativa alla promozione dell'energia elettrica prodotta da fonti energetiche rinnovabili nel mercato interno dell'elettricità"*) e, pertanto, sono espressamente consentiti anche in aree classificate come *Alvei fluviali in modellamento attivo ed aree golenali*, ai sensi dell'art. 6 delle NTA del PAI, purché coerenti con gli obiettivi del Piano stesso.

Lo Studio di compatibilità idrologica e idraulica (rif. elab. PR06) è stato dunque organizzato secondo l'analisi e la valutazione della compatibilità idraulica delle aree oggetto di autorizzazione, in funzione della specificità delle opere a farsi e della loro localizzazione.

Le direttive sopra richiamate sono nondimeno coerenti con le NTA del PUG del Comune di Castellaneta, che all'art. 22.1 c. 4 individua tra gli interventi ammissibili *"l'ampliamento e la ristrutturazione delle infrastrutture pubbliche o di interesse pubblico esistenti, comprensive dei relativi manufatti di servizio, riferite a servizi essenziali e non delocalizzabili, nonché la realizzazione di nuove infrastrutture pubbliche e di interesse pubblico, comprensive dei relativi manufatti di servizio, parimenti essenziali e non diversamente localizzabili, purché risultino coerenti con gli obiettivi del presente Piano e con la pianificazione degli interventi di mitigazione. Il progetto preliminare di nuovi interventi infrastrutturali, che deve contenere tutti gli elementi atti a dimostrare il possesso delle caratteristiche sopra indicate anche nelle diverse soluzioni presentate, è sottoposto al parere vincolante dell'Autorità di Bacino"*.

- **Sulla interferenza del Progetto con il vincolo SAC.UC.ar "Area di rispetto delle componenti culturali e insediative".**

Dalla sovrapposizione tra il Progetto e l'elaborato F.3 del PUG emerge l'interferenza del cavidotto con l'area di rispetto del sito storico *"Masseria Gobetto di Festa"*, individuato come *"ulteriore contesto"* (cfr. Allegato 4 – Stralcio Tavola F.3 del PUG di Castellaneta con sovrapposizione progetto).

Al riguardo basti osservare che per la suddetta tipologia di contesti, fatta salva la procedura di accertamento di compatibilità paesaggistica di cui all'art. 91 delle NTA del PPTR, per le NTA del PUG sono ammissibili *"tutti gli impianti a rete se interrati sotto strada esistente ovvero in attraversamento trasversale utilizzando tecniche non invasive che interessino il percorso più breve possibile"* (art. 20.6 comma 2. a7).

Alla luce dei prospettati chiarimenti, ai sensi del presente procedimento, la Società ritiene di aver esaurientemente superato, *sia* le osservazioni presentate dal Comune di Castellaneta in ordine alla compatibilità del Progetto al PUG di Castellaneta, *sia* quanto da ultimo rappresentato dallo stesso Comune con il successivo e ripetitivo parere di competenza.

Nel restare in attesa della conclusione della procedura di Valutazione di Impatto Ambientale attivata presso codesta Spettabile Amministrazione rispetto al Progetto presentato, la Società si rende sin da ora disponibile ad un eventuale confronto tecnico su ciascun punto poc'anzi esaminato.

L'occasione è gradita per porgere cordiali saluti.

Rinascita Wind S.r.l.

Un Procuratore

**Filippo Gagliano**

Firmato digitalmente da: Filippo

Gagliano

Data: 07/07/2023 17:47:07

Ogni richiesta di chiarimenti e/o integrazioni potrà essere indirizzata a:

- Rinascita Wind S.r.l. con sede legale in Laterza (TA), Contrada Cacapentima snc – cap. 74014 – PEC: [rinascitawind@pec.it](mailto:rinascitawind@pec.it)
- Roberta Furriolo, e-mail [r.furriolo@asja.energy](mailto:r.furriolo@asja.energy) Telefono (+39) 331.6398935

*Allegati:*

- *Allegato 1 – Stralcio Tavola F.13 del PUG di Castellaneta con sovrapposizione progetto;*
- *Allegato 2 – Stralcio Tavola F.1 del PUG di Castellaneta con sovrapposizione progetto;*
- *Allegato 3 – Stralcio Tavola F.4 del PUG di Castellaneta con sovrapposizione progetto;*
- *Allegato 4 – Stralcio Tavola F.3 del PUG di Castellaneta con sovrapposizione progetto.*

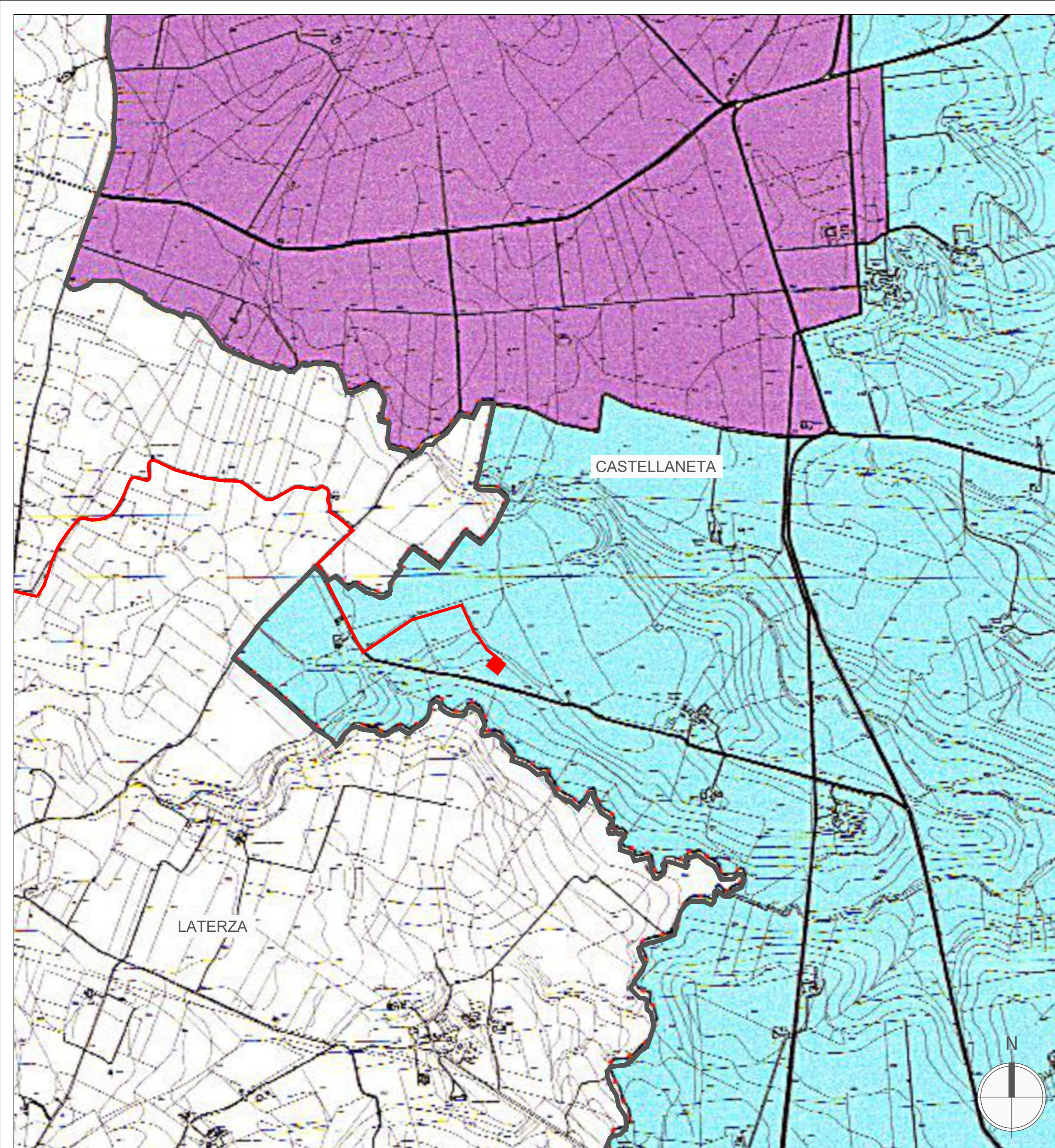

- CRV - Contesto rurale a prevalente valore ambientale, ecologico e paesaggistico**
- CRV.IS - Contesto rurale del Sistema Idrogeomorfologico con valore paesaggistico storicamente consolidato
  - CRV.BC - Contesto rurale speciale del Sistema Botanico Vegetazionale con valore ecologico della fascia costiera
  - CRV.IC - Contesto rurale del Sistema Idrogeomorfologico complesso con valore paesaggistico
  - CRV.GC - Contesto rurale del Sistema geomorfologico complesso con valore paesaggistico
  - CRV.BE - Contesto rurale del Sistema Botanico Vegetazionale complesso con valore ecologico
- CRM - Contesto rurale multifunzionale**
- CRM.IT - Contesto rurale multifunzionale integrato
  - CRM.RA - Contesto rurale multifunzionale della Botânica e della Riforma Agraria
  - CRM.CO - Contesto rurale multifunzionale compresso
- CRA - Contesto rurale a prevalente funzione agricola**
- CRA.AG - Contesto rurale a prevalente funzione agricola normale
- CRS - Contesto rurale speciale**
- CRS.PR - Contesto rurale speciale per la produzione
  - CRS.LO - Contesto rurale speciale per la logistica
  - CRS.RI - Contesto rurale speciale per la rigenerazione
  - CRS.DI - Contesto rurale speciale per la produzione e la distribuzione
- CR - Contesto rurale gravato da usi civici**
- CR.AIC - Contesto rurale gravato da usi civici
  - CRS.RE - Contesto rurale speciale per la produzione esistente da riqualificare
  - CRS.TR - Contesto rurale speciale turistico/ricreativo
  - CM.TRS - Contesto turistico ricettivo speciale

REGIONE PUGLIA  
**COMUNE DI CASTELLANETA**  
 PROVINCIA DI TARANTO

Approvato con deliberazione  
 G.R. n. 40 del 06/08/2018  
 Il Dirigente del S.U.A.P.

**PUG**  
 PIANO URBANISTICO GENERALE  
 l.r. n. 20/2001 - DRAG Puglia

REGIONE PUGLIA  
 SERVIZIO URBANISTICA  
 24 APR 2018  
 ADOTTATO CON DELIBERAZIONE  
 N. 40 DEL 06/08/2018

Tav. f.13  
 Previsioni strutturali (PUG/S)  
**Carta dei contesti rurali**  
 scala 1:25.000

Adeguamento alla Conferenza di Servizi del 30.01.2018

Stazione  
 avv. Giovanni Guglielmi

RUP  
 arch. Aldo Cafaro (Capo d' Area - Urbanista)

Ufficio di Piano  
 arch. Nicola Padellaro (FUGO) (Studio Associato Fazio)  
 cooperazione coordinatore operativo EAP

DIP TECH srl  
 P.I.S. e servizi correlati:  
 geom. Devoto PERSINELLA  
 geologia, idrogeologia, idraulica

Il SINDACO  
 arch. Aldo Cafaro

Il Dirigente del S.U.A.P.  
 Arch. Aldo Cafaro  
 Collaboratore  
 arch. Cirio PIERROSSI (Studio Associato Fazio)

- LEGENDA**
- Cavidotto di collegamento MT
  - Stazione Elettrica Utente (SSEU)
  - Limiti amministrativi comunali

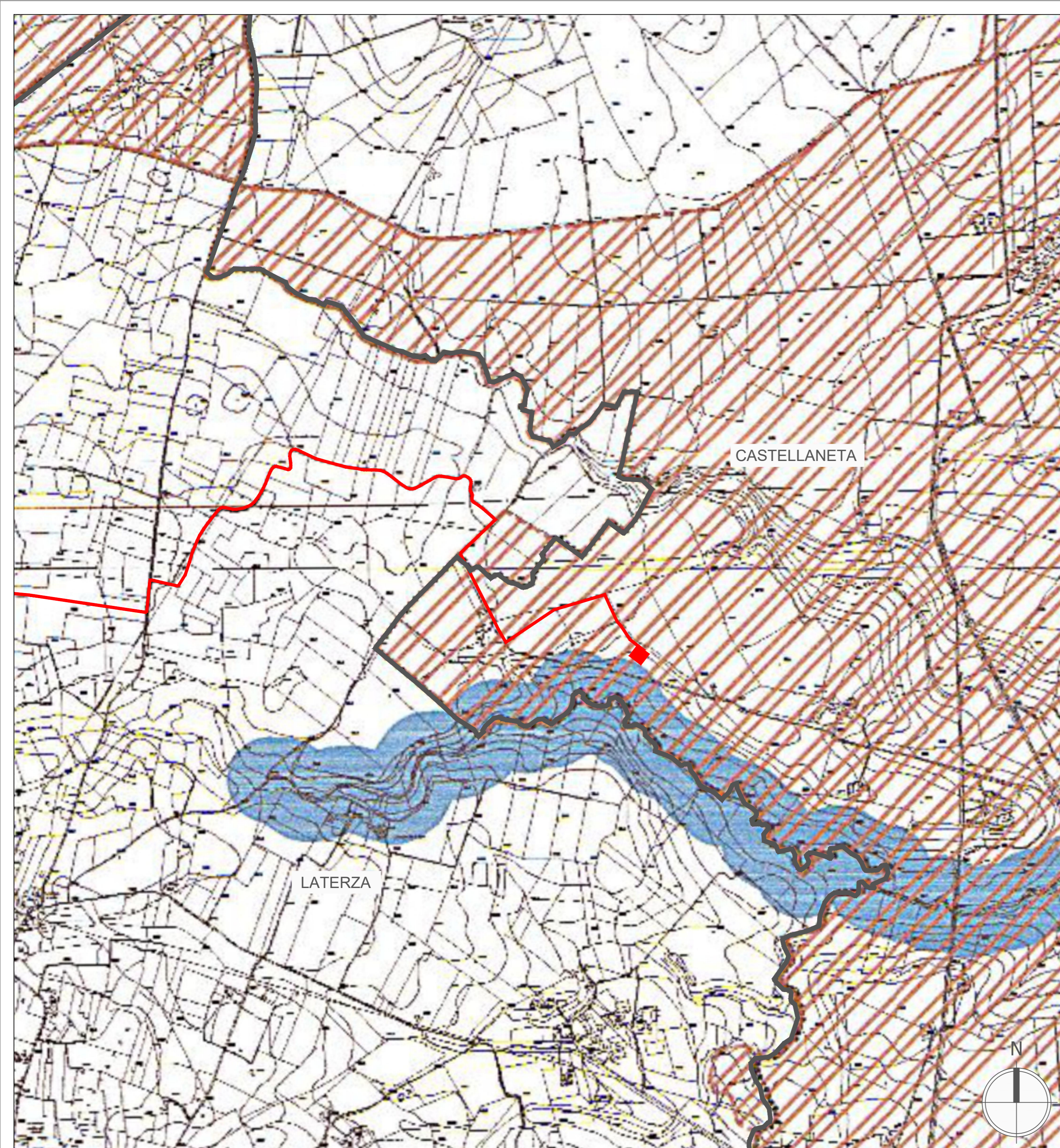

**COMUNE DI CASTELLANETA**  
 PROVINCIA DI TARANTO

  
**PUG**  
 PIANO URBANISTICO GENERALE  
 L.R. n. 2/9/2001 - 108/010 Puglia

REGIONE PUGLIA  
 SERVIZIO URBANISTICO  
 24 APR 2018  
 ADOPTED INGRESSO

Tav. f.1  
 Previsioni Strutturali (PUG/S)  
**Carta delle invariati paesistico-ambientali:**  
 Struttura idro-geo-morfologica  
 scala 1:25.000

Adeguamento alla Conferenza di Servizi del 30.01.2018

Sindaco  
 avv. Giovanni Cigolitti  
 NIP  
 arch. Aldo Cafarò (Capp. P. Area - Urbanistica)  
 Ufficio di Piano  
 arch. Nicola Fontana (PUG/S) (Studio Associato Forini)  
 ingegneri/coordinatori operativi U.P.  
 DIB TECNI ed  
 S.P.A. ingegneri ambientali  
 prof. DOMENICO PERSICOLA  
 geologia, idrogeologia, idraulica  
 Collaborazione  
 arch. CRISTINA PERRONE (Studio Associato Forini)

- Carte delle invariati paesistico-ambientali:**  
 struttura idro-geo-morfologica
- SIG.ac.vv - Versanti
  - SIG.ac.lg - Lame e gravine
    - "Gravina di S. Benedetto";
    - "Gravina di Santa Croce";
    - "Gravina di Castellaneta";
    - "Gravina di Montecampio";
    - "Gravina Loc. Masseria Specchia";
    - "Gravina del Lauro";
    - "Gravina di Pentinelle";
    - "Gravina della Vernata";
    - "Gravina S. Nicola";
    - "Gravina Loc. Stabile di Giovannazzi";
    - "Gravina di S. Stefano";
    - "Gravina di Chiesola";
    - "Lama Loc. La Manna";
    - "Lama Loc. Canalone";
    - "Canale Miccoli";
    - "Canale S. Angelo";
    - "Lama Loc. Masseria S. Lorenzo";
  - SIG.ac.do - Doline
  - SIG.ac.gr - Grotte (100m)
    - "Grotta del Lume";
    - "Grotta presso Masseria Porto Piccolo (Pozzo del Duino)";
    - "Grotta delle Scale";
    - "Grotta di Iole";
    - "Grotta La Deana";
  - SIG.ac.ed - Cordoni d'nnari
  - SIG.bp.te - Territori costieri (300m)
  - SIG.bp.ap - Fiumi, Torrenti e corsi d'acqua iscritti negli elenchi delle acque pubbliche (150m)
    - "Lama di Castellaneta o Vallone Santa Maria", R.d. 07.04.1904 n.2221;
    - "Gravina di Montecampio e di Lauro", R.d. 07.04.1904 n.2221;
    - "Gravina di Santo Stefano", R.d. 07.04.1904 n.2221;
    - "Gravina del Furo e Canale Scarpone", R.d. 07.04.1904 n.2221;
    - "Gravina di Laterza, Vallone delle Rose e della Silica", R.d. 07.04.1904 n.2221;
    - "Fiume Lato", R.d. 07.04.1904 n.2221;
    - "Torrente il Galaso", tutelato ex lege come fiume o torrente (non pertinente);
  - SIG.ac.re - Reticolo idrografico di connessione della R.E.R. (100m)
    - "Gravina del Porto";
    - "Gravina di San Benedetto";
    - "Fosso Gravina di S. Croce";
    - "Gravina di Montecampio";
    - "Gravina del Lauro";
    - "Canale presso Masseria Fungio";
    - "Canale Pulvizzo";
    - "Canecchio";
    - "Canale presso Masseria Speciale";
    - "Canale presso Masseria Gaudella";
    - "Canale Saluino";
    - "Canale presso Masseria Gaudella Piccola";
    - "Canale Miccoli";
    - "Canale S. Angelo";
    - "Canale presso Masseria Rizzo";
    - "Canale presso Masseria S. Andrea Piccolo";
    - "Cugno della Differenza";
    - "Fosso dell'Alfano";
  - SIG.ac.so - Sorgenti (25m)
    - "Matrice";
    - "Visicchio";
    - "Casernissima";
    - "Cavallara";
    - "Gravaglione";
    - "S. Andrea";
  - SIG.ac.vi - Aree soggette a vincolo idrogeologico (zona I-II-III)

- LEGENDA**
- Cavidotto di collegamento MT
  - Stazione Elettrica Utente (SSEU)
  - Limiti amministrativi comunali

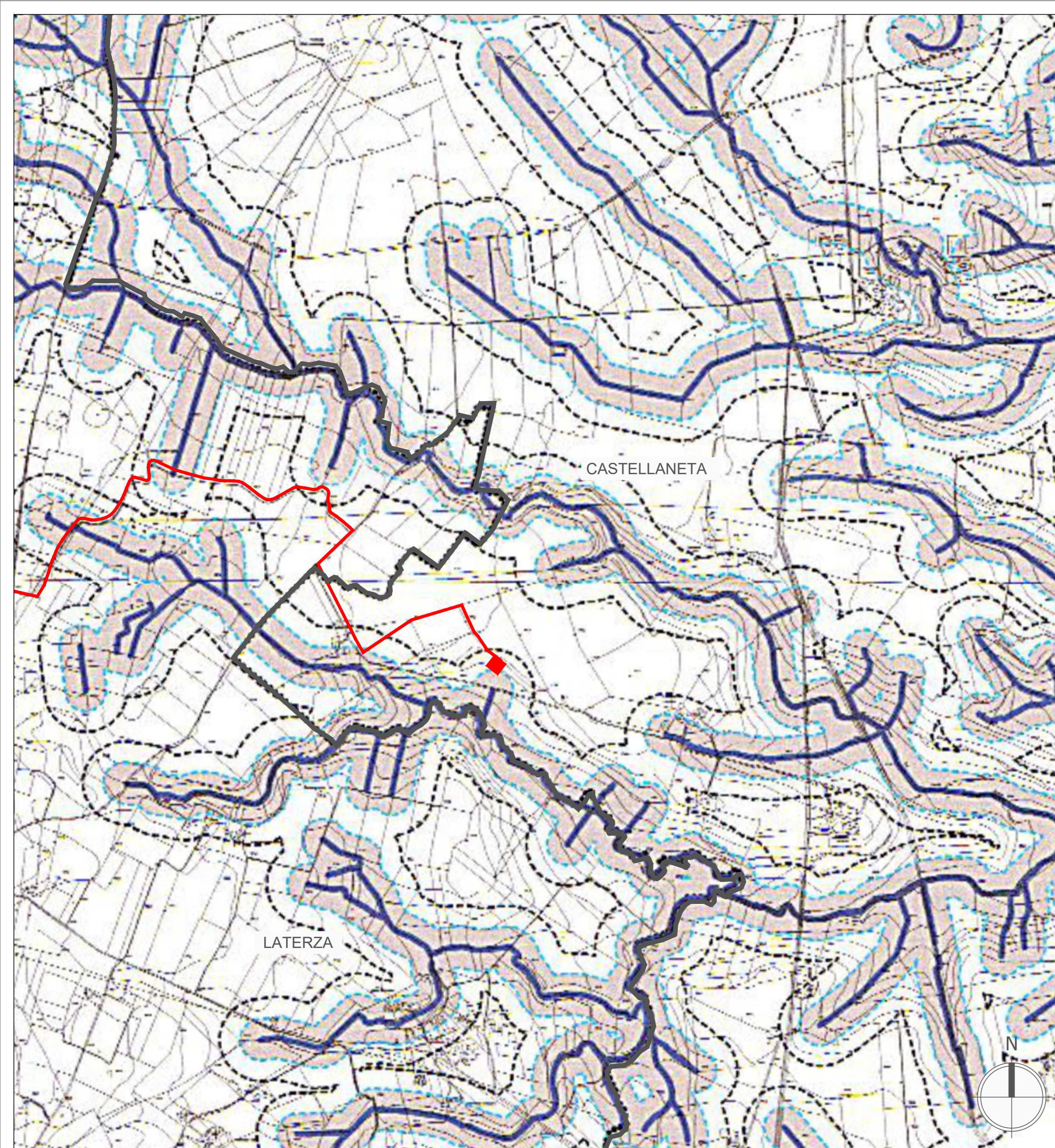

Limite comunale

**Carta delle invarianti strutturali paesistico-ambientali: vulnerabilità e rischio idraulico e geomorfologico**

- IS.pai.ca, Invariante strutturale dell'assetto idrologico: Corso d'acqua (art. 4 art. 10 STAFAD)
- IS.pai.ap, Invariante strutturale dell'assetto idrologico: aree ad alta pericolosità idraulica
- IS.pai.am, Invariante strutturale dell'assetto idrologico: aree a media pericolosità idraulica
- IS.pai.bp, Invariante strutturale dell'assetto idrologico: aree a bassa pericolosità idraulica
- IS.pai.pg3, Invarianti strutturali dell'assetto geomorfologico: pericolosità geomorfologica molto elevata
- IS.pai.pg2, Invarianti strutturali dell'assetto geomorfologico: pericolosità geomorfologica elevata
- IS.pai.pg1, Invarianti strutturali dell'assetto geomorfologico: pericolosità geomorfologica media e moderata
- IS.pai.ca, Invarianti strutturali dell'assetto geomorfologico: Cava (determinato in base al Piano Urbanistico di Base)

REGIONE PUGLIA  
**COMUNE DI CASTELLANETA**  
 PROVINCIA DI TARANTO

Approvato con deliberazione  
 D.C. n. 40 del 06/08/2018  
 Il Dirigente del S.U.P.

**PUG**  
 PIANO URBANISTICO GENERALE  
 l.r. n.20/2001 - DRAG Puglia

REGIONE PUGLIA  
 SERVIZIO URBANISTICA  
 24 APR 2018  
 AREA PUG  
 INGRESSO

Tav.f.4  
 Previsioni strutturali (PUG/S)  
**Carta delle invarianti strutturali paesistico-ambientali:  
 vulnerabilità e rischio idraulico e geomorfologico**  
 scala 1:25.000

Adeguamento alla Del.C.C. n. 36 del 11.10.2016

IL SINDACO  
 Avv. Giovanni Cugliosi

Sindaco  
 avv. Giovanni Cugliosi  
 REP  
 arch. Aldo Caforio (Cape 4° Area - Urbanistica)

Ufficio di Piano  
 arch. Nicola Ferdinando FREGO (Studio Associato Fazio)  
 rappresentante coordinatore operativo UUP

DIRETTORE  
 DUE TECNI  
 P.A.S. e aspetti ambientali  
 geom. Daniela FERRINIA  
 geologia, idrogeologia, idraulica, storica

Collaborazione  
 arch. Cinzia FERRONE (Studio Associato Fazio)  
 ing. Antonio Giovanni Romano

- LEGENDA**
- Cavidotto di collegamento MT
  - Stazione Elettrica Utente (SSEU)
  - Limiti amministrativi comunali





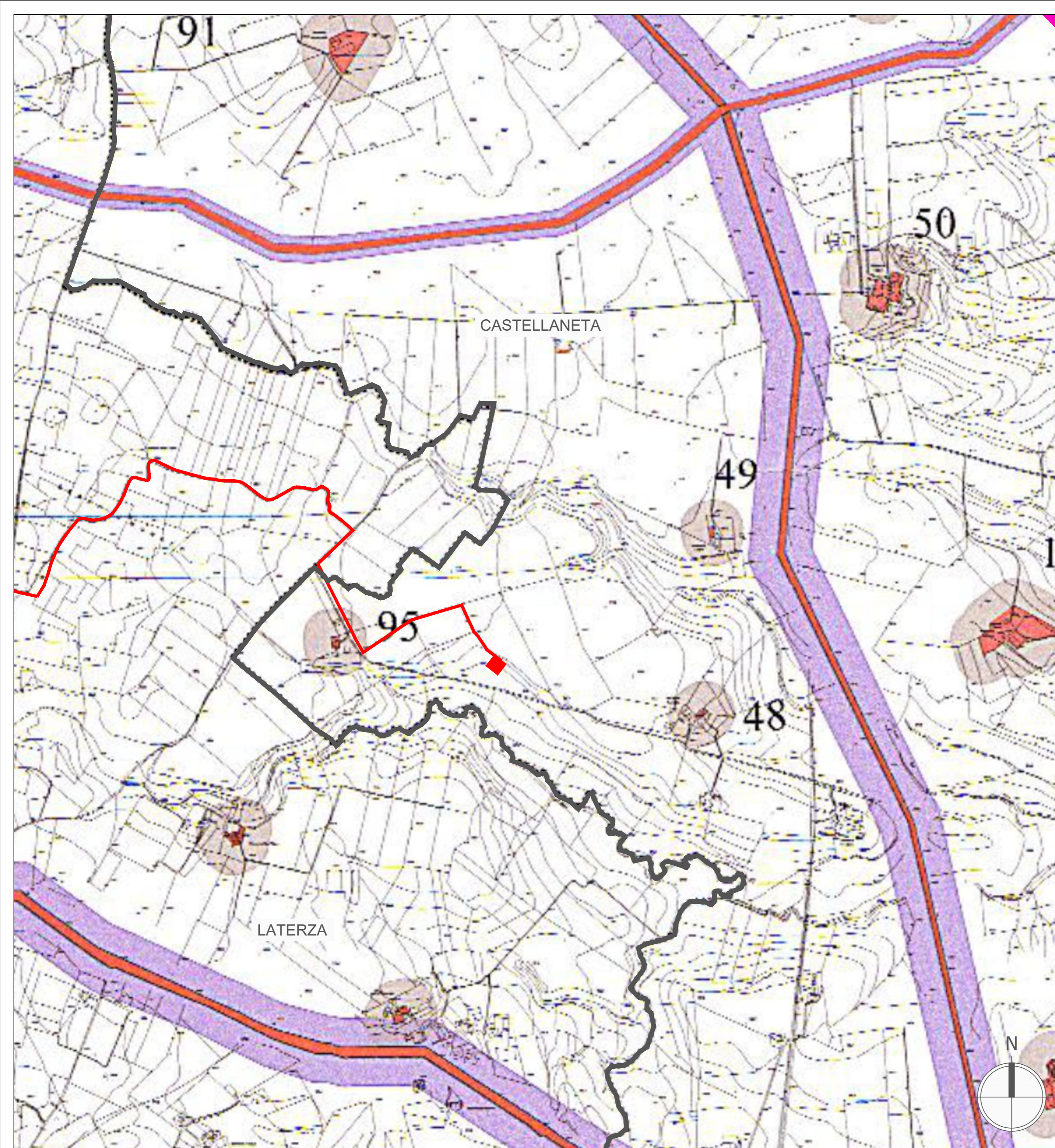

**Carte delle invarianti paesistico-ambientali:**  
struttura antropica e storico-culturale

SAC.hp.ip - Immobili ed aree di notevole interesse pubblico

- "Gravina di Castellaneta" Vincolo paesaggistico diretto, istituito ai sensi della L.1097 del 28/10/1985 - n. decr. 01/08/1985;
- "Zona a valle della strada statale n.77" Vincolo paesaggistico diretto, istituito ai sensi della L.1497 - n. decr. 10/06/1960;
- "Costa occidentale jonica", Vincolo paesaggistico diretto, istituito ai sensi della L.1097 del 28/10/1985 - n. decr. 01/08/1985.

SAC.hp.ia - Zone di interesse archeologico - Area Amnessa 100m

1. "Masseria Minerva", Vincolo archeologico diretto, istituito ai sensi della L.1089 - n. decr. 29/08/1972;
2. "Montecampio o Monte Santa Trinita", Vincolo archeologico diretto, istituito ai sensi della L.1089 - n. decr. 24/03/1974;
3. "Passo di Giacobbe", Vincolo archeologico diretto, istituito ai sensi della L.1089 - n. decr. 12/02/1998.

SAC.cacc - Città consolidata

SAC.caci - Testimonianza della stratificazione insediativa  
SAC.cacar - Area amnessa (50-100m)  
a) Siti storico-culturali

**Vincolo architettonico diretto:**

1. "Chiesa rupestre Mater Christi", istituito ai sensi della L.1089 - n. decr. 23/04/1981;
2. "Chiesa rupestre del Padre Eterno", istituito ai sensi della L.1089 - n. decr. 23/04/1981;
3. "Chiesa rupestre S. Maria di Costantinopoli", istituito ai sensi della L.1089 - n. decr. 17/01/1983;
4. "Chiesa S. Maria Assunta", istituito ai sensi della L.1089 - n. decr. 22/03/1973;
5. "Chiesa e Convento di S. Francesco", istituito ai sensi della L.1089 - n. decr. 17/04/1987;
6. "Castello dell'Acquila", istituito ai sensi della L.1089 - n. decr. 28/07/1987;
7. "Chiesa Mater Christi".

**Masseria:**

1. "Masseria Magliati";	71. "Masseria Santa Caterina";
2. "Masseria Todisco";	72. "Masseria Scollato";
3. "Masseria La Mano";	74. "Masseria Carabella";
4. "Masseria Festa";	75. "Masseria Fattazione";
5. "Masseria Casamassima";	76. "Masseria Rucchio";
6. "Masseria Patatino Grande";	77. "Masseria Perrone";
7. "Masseria Papatomo";	78. "Masseria Stoccarda";
8. "Masseria Scaramo";	79. "Masseria Tattarella";
9. "Masseria Le Monache";	80. "Masseria Picaro Grande";
10. "Masseria Bolzanello";	81. "Masseria Scaputi";
11. "Masseria Val d'Oro";	82. "Masseria Samba";
12. "Masseria Guanti";	83. "Casa della Principessa";
13. "Masseria Malmarizi";	84. "Masseria Umberto I Quero";
14. "Masseria Rencella";	85. "Torre Iano";
15. "Masseria Fronte Varola";	86. "Masseria Signorilla Piccola";
16. "Masseria Catalano";	87. "Masseria Monchelle";
17. "Masseria del Vecchio Vecchia";	88. "Masseria Gargiula";
18. "Masseria Cassano";	89. "Masseria del Porto";
19. "Masseria Prechiccia";	90. "Masseria Rosciola";
20. "Masseria Martellotta";	91. "Masseria Fago";
21. "Masseria Basciglio";	92. "Masseria Bellopede/Belloprete";
22. "Masseria Tria";	93. "Masseria Gauriva";
23. "Masseria Spobbo";	94. "Masseria Raslicci/Murge di Rodicchio";
24. "Masseria Cavallaro";	95. "Masseria Gobetto di Festa";
25. "Masseria San Mamo";	96. "Masseria Giumentano";
26. "Masseria Rizzo";	97. "Masseria Madonna dell'Alto";
27. "Masseria Pozzo Le Colonne";	98. "Masseria Catalano Piccolo/Tuffari";
28. "Masseria Sarigo";	99. "Masseria Caramite di De Leonardis";
29. "Masseria San Michele";	100. "Masseria Zampetucchio";
30. "Masseria Pulizzo/Casale Ferre Vecchie";	101. "Casale Malderizzi";
31. "Masseria Meledandri";	102. "Masseria Picaro";
32. "Masseria Gaudella";	103. "Masseria Guanti di Casamassima";
33. "Masseria Giacobbe";	104. "Masseria S. Andrea Grande/Oreane";
34. "Masseria Specchia";	105. "Masseria Grete del Vecchio";
35. "Masseria Martellotta";	106. "Masseria Minerva";
36. "Masseria Brigadiera";	107. "Masseria Lama di Noci di Castellano";
37. "Masseria Monimanno";	108. "Masseria Lama di Noci di Palmisano";
38. "Masseria Gigante";	109. "Masseria Rene S. Matteo";
39. "Masseria Bufano";	110. "Masseria dei Salerniti/Tuffari";
40. "Masseria Faglione di Palmisano";	111. "Masseria Greco Vecchio";
41. "Masseria Faglione di Spicchia";	112. "Masseria Gaudella Piccola Gaudella Caramita";
42. "Masseria Specchia";	113. "Masseria Gaudella Piccola";
43. "Masseria Marichetta";	114. "Masseria Jazzo Capannone";
44. "Masseria Marico";	115. "Masseria S. Andrea Piccola S. Andrea Piccolo";
45. "Masseria S. Stefano";	116. "Masseria Chialli";
46. "Masseria Ferrandone";	117. "Masseria Bufolara";
47. "Masseria Tarallo-Magnani Matto di Greco";	118. "Masseria Difesa del Dieci";
48. "Masseria Curvatta-Terrusi";	119. "Masseria Laria";
49. "Masseria Coppa";	120. "Masseria d'Eredia";
50. "Masseria Tattarella/Scema";	121. "Masseria Galgano";
51. "Masseria San Domenico Alle Marine";	122. "Masseria Nicodemus";
52. "Masseria Signorilla Grande";	123. "Masseria Nicodemus di Gentile";
53. "Masseria Grottafutura";	124. "Masseria Nicodemus";
54. "Masseria Caccamano";	125. "Masseria delle Menache";
55. "Masseria Facce Rosso";	126. "Masseria Funglio";
56. "Masseria Signora Nunzia";	127. "Masseria Giove di Miraglio";
57. "Masseria Tricollini";	128. "Masseria Terzo Dieci";
58. "Masseria Rosario";	129. "Masseria S. Marco";
59. "Masseria Ponte";	130. "Masseria La Polchiccia";
60. "Masseria Giannico";	
61. "Masseria La Pietrizza";	
62. "Masseria Dieci";	
63. "Masseria Dieci";	
64. "Masseria San Domenico a S. Croce";	
65. "Masseria Fresina";	
66. "Masseria Patatino Piccolo";	
67. "Masseria Carro Salesiani";	
68. "Masseria Santa Margherita";	
69. "Masseria Piazzetta Torris/Varola";	
70. "Masseria Fornariello";	

**Jazzo:**

1. "Jazzo";
2. "Jazzo S. Andrea";
3. "Jazzo di Castellano";
4. "Jazzo Malmarizi";
5. "Jazzo S. Nicola";

SAC.caci - Testimonianza della stratificazione insediativa  
SAC.cacar - Area amnessa 30 - 100m  
b) Aree appartenenti alla rete dei Tratturi

- 21 - Regio Tratturo "Melfi - Castellaneta"
- 22 - Regio Tratturo "Delle Murge"
- 23 - Regio Tratturo "Oreane"
- 24 - Regio Tratturo "Del Pini"
- 25 - Regio Tratturo "Rene"
- 73 - Regio Tratturo "Martinese"
- 75 - Regio Tratturo "Laurino"
- 76 - Regio Tratturo "Ferre"
- 77 - Regio Tratturo "Palagianò - Bradano"
- 78 - Regio Tratturo "Quero"
- 79 - Regio Tratturo "Pirone"

**LEGENDA**

- Cavidotto di collegamento MT
- Stazione Elettrica Utente (SSEU)
- Limiti amministrativi comunali

**REGIONE PUGLIA**  
**COMUNE DI CASTELLANETA**  
PROVINCIA DI TARANTO

Approvato con deliberazione  
G.R. n. 40 del 06/08/2018  
Il Dirigente del S.U.R.P.

**PUG**  
PIANO URBANISTICO GENERALE  
l.r. n. 20/2001 - IRAG Pagina

REGIONE PUGLIA  
SERVIZIO URBANISTICO  
24 APR 2018  
40079  
ING. R.B.S.S.C.

Tav. F.3  
Previsioni Strutturali (PUG/S)  
**Carta delle invarianti paesistico-ambientali:**  
Struttura antropica e storico-culturale  
scala 1:25.000

Adeguamento alla Conferenza di Servizi del 30.01.2018

Sindaco  
avv. Giovanni Cingoliti

RUP  
avv. Aldo Calera (Cape 4° Area - Urbanistica)

Ufficio di Piano  
avv. Nicola Ferrandino (P.20) (Studio Associazione Farini)  
coordinatore coordinatore operativo LUP

DB TECI del  
PUG e spezzetti ambientali

gest. Donato PERRONE  
proletico, abingompietraggio, storico

Collaborazione  
avv. Clizia PERRONE (Studio Associazione Farini)

ALLEGATO 4  
STRALCIO TAVOLA F.3 DEL PUG DI CASTELLANETA (approvato con D.C.C. n. 40 del 06/08/2018) CON  
SOVRAPPONIMENTO PROGETTO  
Scala 1:10.000 Formato ISO A2