



REGIONE
SICILIA



PROVINCIA
DI TRAPANI



COMUNE
DI MARSALA



COMUNE
DI SALEMI



COMUNE
DI MAZARA DEL VALLO

OGGETTO:

**Progetto di realizzazione di un parco eolico della potenza di 39.6 MW
denominato "CE PARTANNA II"
situato nei comuni di Marsala, Salemi e Mazara del Vallo
provincia di Trapani (TP)**

ELABORATO:

**STUDIO DI IMPATTO AMBIENTALE
QUADRO PROGETTUALE**



PROPONENTE:

**AEI WIND
PROJECT IV S.R.L.**

P.I. 16805241003
Via Vincenzo Bellini,
22 00198 Roma

C.F. e n. iscriz. REG. IMPR.: 16805241003
REA: RM_1676856
PEC: aewind.quarta@legalmail.it

PROGETTAZIONE:

Ing. Carmen Martone
Iscr. n.1872
Ordine Ingegneri Potenza
C.F. MRTCMN73D56H703E

EGM PROJECT S.R.L.

Geol. Raffaele Nardone
Iscr. n. 243
Ordine Geologi Basilicata
C.F. NRDRFL71H04A509H

EGM PROJECT S.R.L.
VIA VERRASTRO 15/A
85100- POTENZA (PZ)
P.IVA 02094310766
REA PZ-206983

Livello prog.	Cat. opera	N°. prog.elaborato	Tipo elaborato	N° foglio/Tot. fogli	Nome file	Scala	
PD	I.IE	52	R		RS06SIA0002A0.PDF		
REV.	DATA	DESCRIZIONE			ESEGUITO	VERIFICATO	APPROVATO
00	APRILE 2023	Emissione				Ing. Carmen Martone EGM Project	Ing. Carmen Martone EGM Project

<p>PROPONENTE:</p>  <p>AEI WIND PROJECT IV S.R.L. P.I. 16805241003 Via Vincenzo Bellini, 22 00198 Roma</p>	<p>“Progetto di realizzazione di un parco eolico della potenza di 39.6 MW denominato “CE PARTANNA II” situato nei comuni di Marsala, Mazara del Vallo e Salemi, in provincia di Trapani (TP)”</p> <p>STUDIO DI IMPATTO AMBIENTALE - QUADRO PROGETTUALE</p>	<p>DATA: MARZO 2023 Pag. 1 di 63</p>
--	--	---

Sommario

1. PREMESSA.....	4
1.1 Scopo del documento.....	4
2. NORMATIVA DI RIFERIMENTO	4
2.1 Obiettivi e contenuti dello Studio di Impatto Ambientale.....	9
2.2 Articolazione dello studio di impatto ambientale.....	9
3. QUADRO DI RIFERIMENTO PROGETTUALE.....	10
3.1 Criteri progettuali	10
4. DESCRIZIONE GENERALE DEL PROGETTO.....	12
5. MOTIVAZIONI DELL’OPERA	17
6. DESCRIZIONE TECNICA DEI COMPONENTI DELL’IMPIANTO	21
6.1 Aerogeneratori.....	21
6.1.1 Fondazione Aerogeneratore.....	35
6.2 Strade di accesso e viabilità (piazzole).....	39
6.3 Cavidotti	40
6.4 Modalità di connessione	41
7. PIANO DI MANUTENZIONE DELL’IMPIANTO	42
7.1 Gestione rifiuti.....	44
7.2 Gestione sostanze pericolose	46
7.3 Sistema di controlli e interventi da eseguire.....	46
7.4 Scadenze temporali operazione di manutenzione.....	47
7.5 Fabbisogni di manodopera e altre risorse necessarie.....	48

PROGETTAZIONE:



EGM PROJECT SRL - Via Vincenzo Verrastro - 15/A- 85100 Potenza
info@egmproject.it - egmproject@pec.it



<p>PROPONENTE:</p>  <p>AEI WIND PROJECT IV S.R.L. P.I. 16805241003 Via Vincenzo Bellini, 22 00198 Roma</p>	<p align="center">“Progetto di realizzazione di un parco eolico della potenza di 39.6 MW denominato “CE PARTANNA II” situato nei comuni di Marsala, Mazara del Vallo e Salemi, in provincia di Trapani (TP)”</p> <p align="center">STUDIO DI IMPATTO AMBIENTALE - QUADRO PROGETTUALE</p>	<p>DATA: MARZO 2023 Pag. 2 di 63</p>
--	--	---

8. PROGRAMMA DI ATTUAZIONE.....	48
8.1 La fase di costruzione	48
8.2 La fase di esercizio	50
8.3 La fase di dismissione e ripristino	52
9. DESCRIZIONE DELLE ALTERNATIVE DI PROGETTO	54
9.1 Alternative strategiche	55
9.2 Alternative di Localizzazione dell’impianto	56
9.3 Alternative tecnologiche e di configurazione del layout di impianto.....	58
9.4 Alternativa zero	60
9.5 Motivazione ulteriori scelte progettuali.....	62

PROGETTAZIONE:



EGM PROJECT SRL - Via Vincenzo Verrastro - 15/A- 85100 Potenza
info@egmproject.it - egmproject@pec.it



<p>PROPONENTE:</p>  <p>AEI WIND PROJECT IV S.R.L. P.I. 16805241003 Via Vincenzo Bellini, 22 00198 Roma</p>	<p align="center">“Progetto di realizzazione di un parco eolico della potenza di 39.6 MW denominato “CE PARTANNA II” situato nei comuni di Marsala, Mazara del Vallo e Salemi, in provincia di Trapani (TP)”</p> <p align="center">STUDIO DI IMPATTO AMBIENTALE - QUADRO PROGETTUALE</p>	<p>DATA: MARZO 2023 Pag. 3 di 63</p>
--	--	---

Figura 1 - Schematizzazione impianto eolico	12
Figura 2 - Inquadramento area campo fotovoltaico su base ortofoto.....	13
Figura 3 - Inquadramento area campo fotovoltaico su catastale.....	14
Figura 4 - Inquadramento area campo e sottostazione su CTR	15
Figura 5 - Inquadramento area campo e sottostazione su IGM	16
Figura 6 - Traiettoria della quota FER complessiva	19
Figura 7 - Traiettoria della quota FER elettrica	20
Figura 8 - Specifiche tecniche.....	24
Figura 9 - Disposizione della navicella.....	25
Figura 10 - Dimensioni e pesi della gondola	26
Figura 11 - SG 6.6-170 135 m	27
Figura 12 - Elenco completo delle modalità di applicazione SG 6.6-170	28
Figura 13 - Elenco delle modalità NRS SG 6.6-170.....	29
Figura 14 - Specifiche elettriche	30
Figura 15 - Specifiche del trasformatore ECO 30 kV.....	31
Figura 16 - Dati tecnici per quadri	33
Figura 17 - Sezione e fondazione tipo.	36
Figura 18 - Sezione e fondazione tipo.	37
Figura 19 - Modellazione fondazione e stratigrafia	38
Figura 20 - Dettagli misure platea su pali.	39
Figura 21 - Esecuzione dei pali di fondazione di un aerogeneratore	49
Figura 22 - Stralcio tavola Impianto su aree non idonee	58
Figura 23 - Schemi di funzionamento degli aerogeneratori ad asse orizzontale vs verticale	59
Tabella 1 – Fogli e particelle aerogeneratori.....	16
Tabella 2 - Principali obiettivi su energia e clima dell’UE e dell’Italia al 2020 e al 2030	18
Tabella 3 - Obiettivo FER complessivo al 2030	19
Tabella 4 - – Target FER totale.....	20
Tabella 5 - Caratteristiche principali dell’aerogeneratore previsto nel parco eolico CE PARTANNA II.....	21

PROGETTAZIONE:



EGM PROJECT SRL - Via Vincenzo Verrastro - 15/A- 85100 Potenza
info@egmproject.it - egmproject@pec.it



<p>PROPONENTE:</p>  <p>AEI WIND PROJECT IV S.R.L. P.I. 16805241003 Via Vincenzo Bellini, 22 00198 Roma</p>	<p>“Progetto di realizzazione di un parco eolico della potenza di 39.6 MW denominato “CE PARTANNA II” situato nei comuni di Marsala, Mazara del Vallo e Salemi, in provincia di Trapani (TP)”</p> <p>STUDIO DI IMPATTO AMBIENTALE - QUADRO PROGETTUALE</p>	<p>DATA: MARZO 2023 Pag. 4 di 63</p>
---	--	---

1. PREMESSA

1.1 Scopo del documento

Con il Decreto Legislativo 29 dicembre 2003, n. 387, il Parlamento Italiano ha proceduto all’attuazione della direttiva 2001/77/CE relativa alla promozione dell’energia elettrica prodotta da fonti energetiche rinnovabili nel mercato interno dell’elettricità.

Con la nuova normativa introdotta dal d.lgs. 30 giugno 2016, n. 127 (legge Madia), la conferenza dei servizi si potrà svolgere in modalità “Sincrona” o “Asincrona”, nei casi previsti dalla legge.

La Regione Siciliana con il D.P. Reg. Siciliana 48/2012, recependo il decreto ministeriale 10 settembre 2010, ha stabilito le procedure amministrative di semplificazione per l’autorizzazione degli impianti da fonti rinnovabili.

In particolare per impianti fotovoltaici superiori ad 1 MW di potenza è prevista l’indizione della conferenza dei servizi ai sensi del D.Lgs. 387/2003.

Il citato decreto stabilisce la documentazione amministrativa necessaria e la disciplina del procedimento unico. Il Progetto, nello specifico, è compreso tra le tipologie di intervento riportate nell’Allegato IV alla Parte II, comma 2 del D.Lgs. n. 152 del 3/4/2006 (cfr. 2c) – “Impianti industriali non termici per la produzione di energia, vapore ed acqua calda con potenza complessiva superiore a 1MW”, pertanto rientra tra le categorie di opere da sottoporre alla procedura di Valutazione d’Impatto Ambientale di competenza delle Regioni.

Nel caso specifico, l’iter di VIA si configura come un endo-procedimento della procedura di Autorizzazione Unica ai sensi del D.lgs. 29 dicembre 2003. In data 21 luglio 2017 è entrato in vigore il d. lgs. n. 104 del 16 giugno 2017 (pubblicato in G.U. n. 156 del 06/06/2017), il quale ha modificato la disciplina inserita nel D.lgs. n.152/2006 in tema di Valutazione di Impatto ambientale (VIA).

Il provvedimento trae origine da un adeguamento nazionale alla normativa europea prevista dalla Direttiva 2014/52/UE del 16 aprile 2014, la quale ha modificato la Direttiva 2011/92/UE concernente la valutazione dell’impatto ambientale di determinati progetti pubblici e privati. Scopo del provvedimento in esame è quello di rendere più efficiente le procedure amministrative nonché di innalzare il livello di tutela ambientale.

La presente costituisce il **Quadro di riferimento progettuale** relativo allo Studio di Impatto Ambientale concernente la realizzazione di un impianto di generazione elettrica con utilizzo della fonte rinnovabile eolica.

Il progetto prevede la realizzazione di un parco eolico della potenza di 39.6 MW denominato “CE PARTANNA II” situato nei comuni di Marsala, Mazara del Vallo e Salemi, in provincia di Trapani (TP).

2. NORMATIVA DI RIFERIMENTO

In data 21 luglio 2017 è entrato in vigore il D.Lgs. n. 104 del 16 giugno 2017 (pubblicato in G.U. n. 156 del 06/06/2017), il quale ha modificato la disciplina inserita nel D.lgs. n.152/2006 in tema di Valutazione di Impatto ambientale (VIA).

Il provvedimento trae origine da un adeguamento nazionale alla normativa europea prevista dalla Direttiva 2014/52/UE del 16 aprile 2014, la quale ha modificato la Direttiva 2011/92/UE concernente la valutazione dell’impatto ambientale di determinati progetti pubblici e privati. Scopo del provvedimento

PROGETTAZIONE:



EGM PROJECT SRL - Via Vincenzo Verrastro - 15/A- 85100 Potenza
info@egmproject.it - egmproject@pec.it



<p>PROPONENTE:</p>  <p>AEI WIND PROJECT IV S.R.L. P.I. 16805241003 Via Vincenzo Bellini, 22 00198 Roma</p>	<p align="center">“Progetto di realizzazione di un parco eolico della potenza di 39.6 MW denominato “CE PARTANNA II” situato nei comuni di Marsala, Mazara del Vallo e Salemi, in provincia di Trapani (TP)”</p> <p align="center">STUDIO DI IMPATTO AMBIENTALE - QUADRO PROGETTUALE</p>	<p>DATA: MARZO 2023 Pag. 5 di 63</p>
--	--	---

in esame è quello di rendere più efficiente le procedure amministrative nonché di innalzare il livello di tutela ambientale.

L'intervento risulta rispondere in maniera pienamente coerente con il quadro di pianificazione e programmazione territoriale in materia energetica di riferimento e, in particolare, con le recenti disposizioni comunitarie che hanno fissato l'obiettivo vincolante dell'Unione Europea per la quota complessiva di energia da fonti rinnovabili sul consumo finale lordo di energia dell'Unione Europea nel 2030, pari al 32%.

Con il Decreto Legislativo 29 dicembre 2003, n. 387, il Parlamento Italiano ha proceduto all'attuazione della direttiva 2001/77/CE relativa alla promozione dell'energia elettrica prodotta da fonti energetiche rinnovabili nel mercato interno dell'elettricità.

Con la nuova normativa introdotta dal d.lgs. 30 giugno 2016, n. 127 (legge Madia), la conferenza dei servizi si potrà svolgere in modalità “Sincrona” o “Asincrona”, nei casi previsti dalla legge.

Dal punto di vista normativo, lo Studio di Impatto Ambientale, S.I.A., viene redatto ai sensi dell'art. 22 del D. Lgs. 152/2006, Norme in materia ambientale, aggiornato dal D.Lgs. 104/2017. Di seguito quanto riportato dall'art. 22:

1. Lo studio di impatto ambientale è predisposto dal proponente secondo le indicazioni e i contenuti di cui all'allegato VII alla parte seconda del presente decreto, sulla base del parere espresso dall'autorità competente a seguito della fase di consultazione sulla definizione dei contenuti di cui all'articolo 21, qualora attivata.
2. Sono a carico del proponente i costi per la redazione dello studio di impatto ambientale e di tutti i documenti elaborati nelle varie fasi del procedimento.
3. Lo studio di impatto ambientale contiene almeno le seguenti informazioni:
 - una descrizione del progetto, comprendente informazioni relative alla sua ubicazione e concezione, alle sue dimensioni e ad altre sue caratteristiche pertinenti;
 - una descrizione dei probabili effetti significativi del progetto sull'ambiente, sia in fase di realizzazione che in fase di esercizio e di dismissione;
 - una descrizione delle misure previste per evitare, prevenire o ridurre e, possibilmente, compensare i probabili impatti ambientali significativi e negativi;
 - una descrizione delle alternative ragionevoli prese in esame dal proponente, adeguate al progetto ed alle sue caratteristiche specifiche, compresa l'alternativa zero, con indicazione delle ragioni principali alla base dell'opzione scelta, prendendo in considerazione gli impatti ambientali;
 - il progetto di monitoraggio dei potenziali impatti ambientali significativi e negativi derivanti dalla realizzazione e dall'esercizio del progetto, che include le responsabilità e le risorse necessarie per la realizzazione e la gestione del monitoraggio;
 - qualsiasi informazione supplementare di cui all'allegato VII relativa alle caratteristiche peculiari di un progetto specifico o di una tipologia di progetto e dei fattori ambientali che possono subire un pregiudizio.
4. Allo studio di impatto ambientale deve essere allegata una sintesi non tecnica delle informazioni di cui al comma 3, predisposta al fine di consentirne un'agevole comprensione da parte del pubblico ed un'agevole riproduzione.
5. Per garantire la completezza e la qualità dello studio di impatto ambientale e degli altri elaborati necessari per l'espletamento della fase di valutazione, il proponente:

PROGETTAZIONE:



EGM PROJECT SRL - Via Vincenzo Verrastro - 15/A- 85100 Potenza
info@egmproject.it - egmproject@pec.it



<p>PROPONENTE:</p>  <p>AEI WIND PROJECT IV S.R.L. P.I. 16805241003 Via Vincenzo Bellini, 22 00198 Roma</p>	<p align="center">“Progetto di realizzazione di un parco eolico della potenza di 39.6 MW denominato “CE PARTANNA II” situato nei comuni di Marsala, Mazara del Vallo e Salemi, in provincia di Trapani (TP)”</p> <p align="center">STUDIO DI IMPATTO AMBIENTALE - QUADRO PROGETTUALE</p>	<p>DATA: MARZO 2023 Pag. 6 di 63</p>
--	--	---

- tiene conto delle conoscenze e dei metodi di valutazione disponibili derivanti da altre valutazioni pertinenti effettuate in conformità della legislazione europea, nazionale o regionale, anche al fine di evitare duplicazioni di valutazioni;
- ha facoltà di accedere ai dati e alle pertinenti informazioni disponibili presso le pubbliche amministrazioni, secondo quanto disposto dalle normative vigenti in materia;
- cura che la documentazione sia elaborata da esperti con competenze e professionalità specifiche nelle materie afferenti alla valutazione ambientale, e che l'esattezza complessiva della stessa sia attestata da professionisti iscritti agli albi professionali.

I contenuti del SIA sono definiti dall'Allegato VII richiamato al comma 1 del citato art. 22. Di seguito quanto richiamato dall'Allegato:

ALLEGATO VII – Contenuti dello Studio di impatto ambientale di cui all'articolo 22.

1. Descrizione del progetto, comprese in particolare:

- la descrizione dell'ubicazione del progetto, anche in riferimento alle tutele e ai vincoli presenti;
- una descrizione delle caratteristiche fisiche dell'insieme del progetto, compresi, ove pertinenti, i lavori di demolizione necessari, nonché delle esigenze di utilizzo del suolo durante le fasi di costruzione e di funzionamento;
- una descrizione delle principali caratteristiche della fase di funzionamento del progetto e, in particolare dell'eventuale processo produttivo, con l'indicazione, a titolo esemplificativo e non esaustivo, del fabbisogno e del consumo di energia, della natura e delle quantità dei materiali e delle risorse naturali impiegate (quali acqua, territorio, suolo e biodiversità);
- una valutazione del tipo e della quantità dei residui e delle emissioni previsti, quali, a titolo esemplificativo e non esaustivo, inquinamento dell'acqua, dell'aria, del suolo e del sottosuolo, rumore, vibrazione, luce, calore, radiazione, e della quantità e della tipologia di rifiuti prodotti durante le fasi di costruzione e di funzionamento;
- la descrizione della tecnica prescelta, con riferimento alle migliori tecniche disponibili a costi non eccessivi, e delle altre tecniche previste per prevenire le emissioni degli impianti e per ridurre l'utilizzo delle risorse naturali, confrontando le tecniche prescelte con le migliori tecniche disponibili.

2. Una descrizione delle principali alternative ragionevoli del progetto (quali, a titolo esemplificativo e non esaustivo, quelle relative alla concezione del progetto, alla tecnologia, all'ubicazione, alle dimensioni e alla portata) prese in esame dal proponente, compresa l'alternativa zero, adeguate al progetto proposto e alle sue caratteristiche specifiche, con indicazione delle principali ragioni della scelta, sotto il profilo dell'impatto ambientale, e la motivazione della scelta progettuale, sotto il profilo dell'impatto ambientale, con una descrizione delle alternative prese in esame e loro comparazione con il progetto presentato.

3. La descrizione degli aspetti pertinenti dello stato attuale dell'ambiente (scenario di base) e una descrizione generale della sua probabile evoluzione in caso di mancata attuazione del progetto, nella misura in cui i cambiamenti naturali rispetto allo scenario di base possano essere valutati con

PROGETTAZIONE:



EGM PROJECT SRL - Via Vincenzo Verrastro - 15/A- 85100 Potenza
info@egmproject.it - egmproject@pec.it



<p>PROPONENTE:</p>  <p>AEI WIND PROJECT IV S.R.L. P.I. 16805241003 Via Vincenzo Bellini, 22 00198 Roma</p>	<p align="center">“Progetto di realizzazione di un parco eolico della potenza di 39.6 MW denominato “CE PARTANNA II” situato nei comuni di Marsala, Mazara del Vallo e Salemi, in provincia di Trapani (TP)”</p> <p align="center">STUDIO DI IMPATTO AMBIENTALE - QUADRO PROGETTUALE</p>	<p>DATA: MARZO 2023 Pag. 7 di 63</p>
--	--	---

uno sforzo ragionevole in funzione della disponibilità di informazioni ambientali e conoscenze scientifiche.

4. Una descrizione dei fattori specificati all’articolo 5, comma 1, lettera c), del presente decreto potenzialmente soggetti a impatti ambientali dal progetto proposto, con particolare riferimento alla popolazione, salute umana, biodiversità (quali, a titolo esemplificativo e non esaustivo, fauna e flora), al territorio (quale, a titolo esemplificativo e non esaustivo, sottrazione del territorio), al suolo (quali, a titolo esemplificativo e non esaustivo, erosione, diminuzione di materia organica, compattazione, impermeabilizzazione), all’acqua (quali, a titolo esemplificativo e non esaustivo, modificazioni idromorfologiche, quantità e qualità), all’aria, ai fattori climatici (quali, a titolo esemplificativo e non esaustivo, emissioni di gas a effetto serra, gli impatti rilevanti per l’adattamento), ai beni materiali, al patrimonio culturale, al patrimonio agroalimentare, al paesaggio, nonché all’interazione tra questi vari fattori.
5. Una descrizione dei probabili impatti ambientali rilevanti del progetto proposto, dovuti, tra l’altro:
 - alla costruzione e all’esercizio del progetto, inclusi, ove pertinenti, i lavori di demolizione;
 - all’utilizzazione delle risorse naturali, in particolare del territorio, del suolo, delle risorse idriche e della biodiversità, tenendo conto, per quanto possibile, della disponibilità sostenibile di tali risorse;
 - all’emissione di inquinanti, rumori, vibrazioni, luce, calore, radiazioni, alla creazione di sostanze nocive e allo smaltimento dei rifiuti;
 - ai rischi per la salute umana, il patrimonio culturale, il paesaggio o l’ambiente (quali, a titolo esemplificativo e non esaustivo, in caso di incendi o di calamità);
 - al cumulo con gli effetti derivanti da altri progetti esistenti e/o approvati, tenendo conto di eventuali criticità ambientali esistenti, relative all’uso delle risorse naturali e/o ad aree di particolare sensibilità ambientale suscettibili di risentire degli effetti derivanti dal progetto.
 - all’impatto del progetto sul clima (quali, a titolo esemplificativo e non esaustivo, natura ed entità delle emissioni di gas a effetto serra) e alla vulnerabilità del progetto al cambiamento climatico;
 - alle tecnologie e alle sostanze utilizzate.

La descrizione dei possibili impatti ambientali sui fattori specifici all’articolo 5, comma 1, lettera c), del presente decreto include sia effetti diretti che eventuali effetti indiretti, secondari, cumulativi, transfrontalieri, a breve, medio e lungo termine, permanenti e temporanei, positivi e negativi del progetto. La descrizione deve tenere conto degli obiettivi di protezione dell’ambiente stabiliti a livello di Unione o degli Stati membri e pertinenti al progetto.

6. La descrizione da parte del proponente dei metodi di previsione utilizzati per individuare e valutare gli impatti ambientali significativi del progetto, incluse informazioni dettagliate sulle difficoltà incontrate nel raccogliere i dati richiesti (quali, a titolo esemplificativo e non esaustivo, carenze tecniche o mancanza di conoscenze) nonché sulle principali incertezze riscontrate.
7. Una descrizione delle misure previste per evitare, prevenire, ridurre o, se possibile, compensare gli impatti ambientali significativi e negativi identificati del progetto e, ove pertinenti, delle eventuali disposizioni di monitoraggio (quale, a titolo esemplificativo e non esaustivo, la preparazione di un’analisi ex post del progetto). Tale descrizione deve spiegare in che misura gli impatti ambientali significativi e negativi sono evitati, prevenuti, ridotti o compensati e deve riguardare sia le fasi di costruzione che di funzionamento.

PROGETTAZIONE:



EGM PROJECT SRL - Via Vincenzo Verrastro - 15/A- 85100 Potenza
info@egmproject.it - egmproject@pec.it



<p>PROPONENTE:</p>  <p>AEI WIND PROJECT IV S.R.L. P.I. 16805241003 Via Vincenzo Bellini, 22 00198 Roma</p>	<p align="center">“Progetto di realizzazione di un parco eolico della potenza di 39.6 MW denominato “CE PARTANNA II” situato nei comuni di Marsala, Mazara del Vallo e Salemi, in provincia di Trapani (TP)”</p> <p align="center">STUDIO DI IMPATTO AMBIENTALE - QUADRO PROGETTUALE</p>	<p>DATA: MARZO 2023 Pag. 8 di 63</p>
--	--	---

8. La descrizione degli elementi e dei beni culturali e paesaggistici eventualmente presenti, nonché dell’impatto del progetto su di essi, delle trasformazioni proposte e delle misure di mitigazione e compensazione eventualmente necessarie.
9. Una descrizione dei previsti impatti ambientali significativi e negativi del progetto, derivanti dalla vulnerabilità del progetto ai rischi di gravi incidenti e/o calamità che sono pertinenti per il progetto in questione. A tale fine potranno essere utilizzate le informazioni pertinenti disponibili, ottenute sulla base di valutazioni del rischio effettuate in conformità della legislazione dell’Unione (a titolo e non esaustivo la direttiva 2012/18/UE del Parlamento europeo e del Consiglio o la direttiva 2009/71/Euratom del Consiglio), ovvero di valutazioni pertinenti effettuate in conformità della legislazione nazionale, a condizione che siano soddisfatte le prescrizioni del presente decreto. Ove opportuno, tale descrizione dovrebbe comprendere le misure previste per evitare o mitigare gli impatti ambientali significativi e negativi di tali eventi, nonché dettagli riguardanti la preparazione a tali emergenze e la risposta proposta.
10. Un riassunto non tecnico delle informazioni trasmesse sulla base dei punti precedenti.
11. Un elenco di riferimenti che specifichi le fonti utilizzate per le descrizioni e le valutazioni incluse nello Studio di Impatto Ambientale.
12. Un sommario delle eventuali difficoltà, quali lacune tecniche o mancanza di conoscenza, incontrate dal proponente nella raccolta dei dati richiesti e nella previsione degli impatti di cui al punto 5.

Per la redazione del presente Studio si è tenuto, altresì, conto delle seguenti norme e Piani:

- “Linee Guida per l’autorizzazione degli impianti alimentati da fonti rinnovabili” di cui al D.M. 10 Settembre 2010, e in particolare l’Allegato 4. “Impianti eolici: elementi per il corretto inserimento nel paesaggio e sul territorio” (le Linee Guida sono approvate con Decreto del Presidente della Regione Siciliana, D. Pres., n. 48 del 18 luglio 2012). A titolo esplicativo si richiama quanto citato dall’art. 1 del citato D. Pres.: “Ai fini del raggiungimento degli obiettivi nazionali derivanti dall’applicazione della direttiva 2009/28/CE del Parlamento europeo e del Consiglio, del 23 aprile 2009, trovano immediata applicazione nel territorio della Regione Siciliana le disposizioni di cui al decreto ministeriale 10 settembre 2010 recante «Linee guida per il procedimento di cui all’art. 12 del decreto legislativo 29 dicembre 2003, n. 387 per l’autorizzazione alla costruzione e all’esercizio di impianti di produzione di elettricità da fonti rinnovabili nonché linee guida tecniche per gli impianti stessi», nel rispetto del decreto legislativo 29 dicembre 2003, n. 387, del decreto legislativo 3 marzo 2011, n. 28 e delle disposizioni contenute nella legge regionale 30 aprile 1991, n. 10 e successive modifiche ed integrazioni, ferme restando le successive disposizioni e annessa tabella esplicativa”.
- Decreto del Presidente della Regione Sicilia del 10 ottobre 2017 “Definizione dei criteri ed individuazione delle aree non idonee alla realizzazione di impianti di produzione di energia elettrica da fonte eolica ai sensi dell’art. 1 della legge regionale 20 novembre 2015, n. 29, nonché dell’art. 2 del regolamento recante norme di attuazione dell’art. 105, comma 5, legge regionale 10 maggio 2010, n. 11, approvato con decreto presidenziale 18 luglio 2012, n. 48”.
- “Codice dei Beni Culturali e Ambientali” di cui al D. Lgs. 42/2004 e ss. mm. e ii..
- “Riordino della legislazione in materia forestale e di tutela della vegetazione” di cui alla Legge Regionale n. 16 del 6 aprile 1996 e ss. mm. e ii..

PROGETTAZIONE:



EGM PROJECT SRL - Via Vincenzo Verrastro - 15/A- 85100 Potenza
info@egmproject.it - egmproject@pec.it



<p>PROPONENTE:</p>  <p>AEI WIND PROJECT IV S.R.L. P.I. 16805241003 Via Vincenzo Bellini, 22 00198 Roma</p>	<p align="center">“Progetto di realizzazione di un parco eolico della potenza di 39.6 MW denominato “CE PARTANNA II” situato nei comuni di Marsala, Mazara del Vallo e Salemi, in provincia di Trapani (TP)”</p> <p align="center">STUDIO DI IMPATTO AMBIENTALE - QUADRO PROGETTUALE</p>	<p>DATA: MARZO 2023 Pag. 9 di 63</p>
--	--	---

- “Riordinamento e riforma della legislazione in materia di boschi e di terreni montani” di cui al Regio Decreto n. 3267/1923.
- Piano Territoriale Paesaggistico Regionale della Sicilia, P.T.P.R., approvato con D.A. del 21 maggio 1999 su parere favorevole reso dal Comitato Tecnico Scientifico nella seduta del 30 aprile 1996. • Piano Stralcio per l’Assetto Idrogeologico della Regione Sicilia e ss. mm. e ii., P.A.I., approvato secondo le procedure di cui all’art. 130 della Legge Regionale n. 6 del 3 maggio 2001 “Disposizioni programmatiche e finanziarie per l’anno 2001”.
- Piano di Tutela delle Acque, P.T.A., corredato delle variazioni apportate dal Tavolo tecnico delle Acque, approvato definitivamente (art.121 del D. Lgs. 152/06) dal Commissario Delegato per l’Emergenza Bonifiche e la Tutela delle Acque -Presidente della Regione Siciliana - con ordinanza n. 333 del 24/12/08.
- Nuovo Piano Energetico Ambientale Regionale Sicilia, approvato con Decreto Presidenziale n. 48 del 18 luglio 2012.

2.1 Obiettivi e contenuti dello Studio di Impatto Ambientale

Il presente Studio di Impatto Ambientale (SIA) è stato redatto in ossequio a quanto richiesto dalla normativa regionale e nazionale in materia ambientale; illustra le caratteristiche salienti del proposto impianto eolico, analizza i possibili effetti ambientali derivanti dalla sua realizzazione, il quadro delle relazioni spaziali e territoriali che si stabiliscono tra l’opera e il contesto paesaggistico; individua le soluzioni tecniche mirate alla mitigazione degli effetti negativi sull’ambiente. Lo Studio di Impatto Ambientale è strutturato in tre parti:

- ✓ **QUADRO DI RIFERIMENTO PROGRAMMATICO** nel quale vengono elencati i principali strumenti di pianificazione territoriale ed ambientale, attraverso i quali vengono individuati i vincoli ricadenti sulle aree interessate dal progetto in esame verificando la compatibilità dell’intervento con le prescrizioni di legge.
- ✓ **QUADRO DI RIFERIMENTO PROGETTUALE** nel quale vengono descritte le opere di progetto e le loro caratteristiche fisiche e tecniche.
- ✓ **QUADRO DI RIFERIMENTO AMBIENTALE** nel quale sono individuati e valutati i possibili impatti, sia negativi che positivi, conseguenti alla realizzazione dell’opera; viene resa la valutazione degli impatti cumulativi; si dà conto della fattibilità tecnico-economica dell’intervento e delle ricadute che la realizzazione apporta nel contesto sociale ed economico generale e locale; vengono individuate le misure di mitigazione e compensazione previste per l’attenuazione degli impatti negativi.

2.2 Articolazione dello studio di impatto ambientale

Attesa la definizione dei contenuti dello SIA, richiamati dall’Allegato VII alla Parte Seconda del D. Lgs. 152/2006 e ss. mm. e ii., lo Studio sarà articolato secondo il seguente schema:

- ✓ Definizione e descrizione dell’opera e analisi delle motivazioni e delle coerenze;
- ✓ Analisi dello stato dell’ambiente (Scenario di Base)
- ✓ Analisi della compatibilità dell’opera;
- ✓ Mitigazioni e compensazioni ambientali;
- ✓ Progetto di monitoraggio ambientale (PMA).

PROGETTAZIONE:



EGM PROJECT SRL - Via Vincenzo Verrastro - 15/A- 85100 Potenza
info@egmproject.it - egmproject@pec.it



<p>PROPONENTE:</p>  <p>AEI WIND PROJECT IV S.R.L. P.I. 16805241003 Via Vincenzo Bellini, 22 00198 Roma</p>	<p align="center">“Progetto di realizzazione di un parco eolico della potenza di 39.6 MW denominato “CE PARTANNA II” situato nei comuni di Marsala, Mazara del Vallo e Salemi, in provincia di Trapani (TP)”</p> <p align="center">STUDIO DI IMPATTO AMBIENTALE - QUADRO PROGETTUALE</p>	<p>DATA: MARZO 2023 Pag. 10 di 63</p>
--	--	--

Inoltre, lo studio prevede una Sintesi non Tecnica che ne riassume i contenuti con un linguaggio comprensibile per tutti i soggetti potenzialmente interessati.

Fondamentalmente il S.I.A. deve fornire gli elementi conoscitivi necessari all’individuazione delle relazioni tra le opere in progetto e gli atti di programmazione e pianificazione territoriale.

Analizzare le caratteristiche delle opere in progetto, illustrando le motivazioni tecniche che hanno portato alle scelte progettuali adottate, alle alternative di intervento considerate e le misure, i provvedimenti e gli interventi che si ritiene opportuno adottare ai fini dell’inserimento dell’opera nell’ambiente.

Inoltre deve esaminare le tematiche ambientali e le loro reciproche interazioni in relazione alla tipologia e alle caratteristiche specifiche dell’opera, nonché al contesto ambientale nel quale si inserisce, con particolare attenzione agli elementi di sensibilità e di criticità ambientali preesistenti.

3. QUADRO DI RIFERIMENTO PROGETTUALE

3.1 Criteri progettuali

Con la realizzazione dell’impianto, denominato “CE PARTANNA II”, si intende conseguire un significativo risparmio energetico, mediante il ricorso alla fonte energetica rinnovabile rappresentata dal vento, tale tecnologia nasce dall’esigenza di coniugare:

- ✓ la compatibilità con esigenze paesaggistiche e di tutela ambientale;
- ✓ nessun inquinamento acustico;
- ✓ un risparmio di combustibile fossile;
- ✓ una produzione di energia elettrica senza emissioni di sostanze inquinanti.

Il progetto mira a contribuire al soddisfacimento delle esigenze di “Energia Verde” e allo “Sviluppo Sostenibile” invocate dal Protocollo di Kyoto, dalla Conferenza sul clima e l’ambiente di Copenaghen 2009 e dalla Conferenza sul clima di Parigi del 2015.

Ad oggi, la produzione di energia elettrica è per la quasi totalità proveniente da impianti termoelettrici che utilizzano combustibili sostanzialmente di origine fossile.

L’Italia non possiede riserve significative di fonti fossili, ma da esse ricava circa il 90% dell’energia che consuma, con una rilevante dipendenza dall’estero. I costi della bolletta energetica, già alti, per l’aumento della domanda internazionale rischiano di diventare insostenibili per la nostra economia con le sanzioni previste in caso di mancato rispetto degli impegni di Kyoto, Copenaghen e Parigi.

La transizione verso un mix di fonti di energia e con un peso sempre maggiore di rinnovabili è, pertanto, strategica per un Paese come il nostro dove, tuttavia, le risorse idrauliche e geotermiche sono già sfruttate appieno.

Negli ultimi 10 anni grazie agli incentivi sulle fonti rinnovabili lo sviluppo delle energie verdi nel nostro paese ha subito un notevole incremento soprattutto nel fotovoltaico e nell’eolico, portando l’Italia tra i paesi più sviluppati dal punto di vista dell’innovazione energetica e ambientale.

La conclusione di detti incentivi ha frenato lo sviluppo soprattutto dell’eolico, creando notevoli problemi all’economia del settore.

La società proponente AEI WIND PROJECT IV S.R.L. con sede a Roma in Via Vincenzo Bellini n. 22 si pone come obiettivo di attuare la “grid parity” nell’eolico, grazie all’installazione di impianti di elevata

PROGETTAZIONE:



EGM PROJECT SRL - Via Vincenzo Verrastro - 15/A- 85100 Potenza
info@egmproject.it - egmproject@pec.it



<p>PROPONENTE:</p>  <p>AEI WIND PROJECT IV S.R.L. P.I. 16805241003 Via Vincenzo Bellini, 22 00198 Roma</p>	<p align="center">“Progetto di realizzazione di un parco eolico della potenza di 39.6 MW denominato “CE PARTANNA II” situato nei comuni di Marsala, Mazara del Vallo e Salemi, in provincia di Trapani (TP)”</p> <p align="center">STUDIO DI IMPATTO AMBIENTALE - QUADRO PROGETTUALE</p>	<p>DATA: MARZO 2023 Pag. 11 di 63</p>
--	--	--

potenza, nuovi aerogeneratori, che abbattano i costi fissi e rendono l'energia prodotta dell'eolico conveniente e sullo stesso livello delle energie prodotte dalle fonti fossili.

Ferma restando l'adesione alle norme vigenti in materia di tutela paesaggistica e ambientale, la proposta progettuale indaga e approfondisce i seguenti aspetti:

- Le caratteristiche orografiche e geomorfologiche del sito, con particolare riguardo ai sistemi che compongono il paesaggio (acqua, vegetazione, uso del suolo, viabilità carrabile e percorsi pedonali, conformazione del terreno, colori) - (Rif. Elaborati sezione 2 e sezione 3);
- La disposizione degli aerogeneratori sul territorio, lo studio della loro percezione e dell'impatto visivo rispetto a punti di vista prioritari (insediamenti concentrati o isolati), a visioni in movimento (strade) – (Rif. Studio di Impatto Ambientale e elab. 9.2 Relazione Paesaggistica ed allegati).
- I caratteri delle strutture, delle torri, con indicazioni riguardanti materiali, colori, forma, ecc. e con particolare attenzione alla manutenzione e durabilità (Rif. Sezione 4 del progetto);
- La qualità del paesaggio. I caratteri del territorio e le trasformazioni proposte (interventi di rimodellazione dei terreni, di ingegneria naturalistica, di inserimento delle nuove strade e strutture secondarie, ecc.), la gestione delle aree e degli impianti, i collegamenti tra le strutture (Rif. Sezione 3 del progetto ed elab. 9.2 Relazione Paesaggistica ed allegati);
- Le indicazioni per l'uso di materiali nella realizzazione dei diversi interventi previsti dal progetto (percorsi e aree fruibili, strutture), degli impianti arborei e vegetazionali (con indicazione delle specie autoctone previste), eventuali illuminazioni delle aree e delle strutture per la loro valorizzazione nel paesaggio.

Con riferimento agli obiettivi e ai criteri di valutazione suddetti si richiamano alcuni criteri di base utilizzati nella scelta delle diverse soluzioni individuate, al fine di migliorare l'inserimento dell'infrastruttura nel territorio senza tuttavia trascurare i criteri di rendimento energetico determinati dalle migliori condizioni anemometriche:

- Rispetto dell'orografia del terreno (limitazione delle opere di scavo/riporto) prediligendo l'ubicazione delle opere su aree con pendenze minime in modo da limitare le alterazioni morfologiche;
- Massimo riutilizzo della viabilità esistente e disposizione delle piazzole di montaggio per quanto possibile in adiacenza a strade e piste esistenti in modo da limitare gli interventi di nuova viabilità;
- Realizzazione della nuova viabilità (ridotta a brevi tratti) rispettando l'orografia del terreno e secondo la tipologia esistente in zona o attraverso modalità di realizzazione che tengono conto delle caratteristiche percettive generali del sito;
- Previsione di montaggio degli aerogeneratori in modalità “just in time” ovvero senza stoccaggio terra delle pale e dei tronchi in modo da ridurre l'ingombro delle piazzole e, quindi, l'occupazione di superficie, l'incidenza sulle colture preesistenti e le alterazioni morfologiche, ambientali e paesaggistiche.
- Utilizzo della modalità “balde lifter” per il trasporto delle pale degli aerogeneratori garantendo considerevoli/notevoli risparmi sulle opere civili ed, in particolar modo, sui raggi di curvatura delle strade di nuova realizzazione e sugli interventi di nuova viabilità e, di conseguenza, riducendo occupazioni di superfici e potenziali impatti.

PROGETTAZIONE:



EGM PROJECT SRL - Via Vincenzo Verrastro - 15/A- 85100 Potenza
info@egmproject.it - egmproject@pec.it



<p>PROPONENTE:</p>  <p>AEI WIND PROJECT IV S.R.L. P.I. 16805241003 Via Vincenzo Bellini, 22 00198 Roma</p>	<p>“Progetto di realizzazione di un parco eolico della potenza di 39.6 MW denominato “CE PARTANNA II” situato nei comuni di Marsala, Mazara del Vallo e Salemi, in provincia di Trapani (TP)”</p> <p>STUDIO DI IMPATTO AMBIENTALE - QUADRO PROGETTUALE</p>	<p>DATA: MARZO 2023 Pag. 12 di 63</p>
--	--	--

- Impiego di materiali che favoriscano l’integrazione con il paesaggio dell’area per tutti gli interventi che riguardino manufatti (strade, cabine, muri di contenimento, ecc.) e sistemi vegetazionale;
- Attenzione alle condizioni determinate dai cantieri e ripristino della situazione “ante operam” con particolare riguardo alla reversibilità e rinaturalizzazione o rimboschimento delle aree occupate temporaneamente da camion e autogru nella fase di montaggio degli aerogeneratori.
- Disposizioni degli aerogeneratori lungo file regolari e con un’interdistanza tra le turbine tale da garantire il rispetto dei 3D nella direzione perpendicolare a quella del vento e dei 5D nella direzione parallela a quella del vento.

A tutto questo vanno aggiunte alcune considerazioni più generali legate alla natura stessa del fenomeno ventoso e alla conseguente caratterizzazione dei siti idonei per lo sfruttamento di energia eolica. È possibile allora strutturare un impianto eolico riappropriandosi di un concetto più vasto di energia associata al vento, utilizzando le tracce topografiche, gli antichi percorsi, esaltando gli elementi paesaggistici, facendo emergere le caratteristiche percettive (visive e sonore) prodotte dagli stessi aerogeneratori.

L’asse tecnologico e infrastrutturale dell’impianto eolico, ubicato nei punti con migliori condizioni anemometriche e geotecniche, incrociandosi con le altre trame, diventa occasione per far emergere e sottolineare le caratteristiche peculiari di un sito.



Figura 1 - Schematizzazione impianto eolico

4. DESCRIZIONE GENERALE DEL PROGETTO

Il sito oggetto dello studio è situato in provincia di Trapani (TP), nei comuni di Marsala, Mazara del Vallo e Salemi.

PROGETTAZIONE:

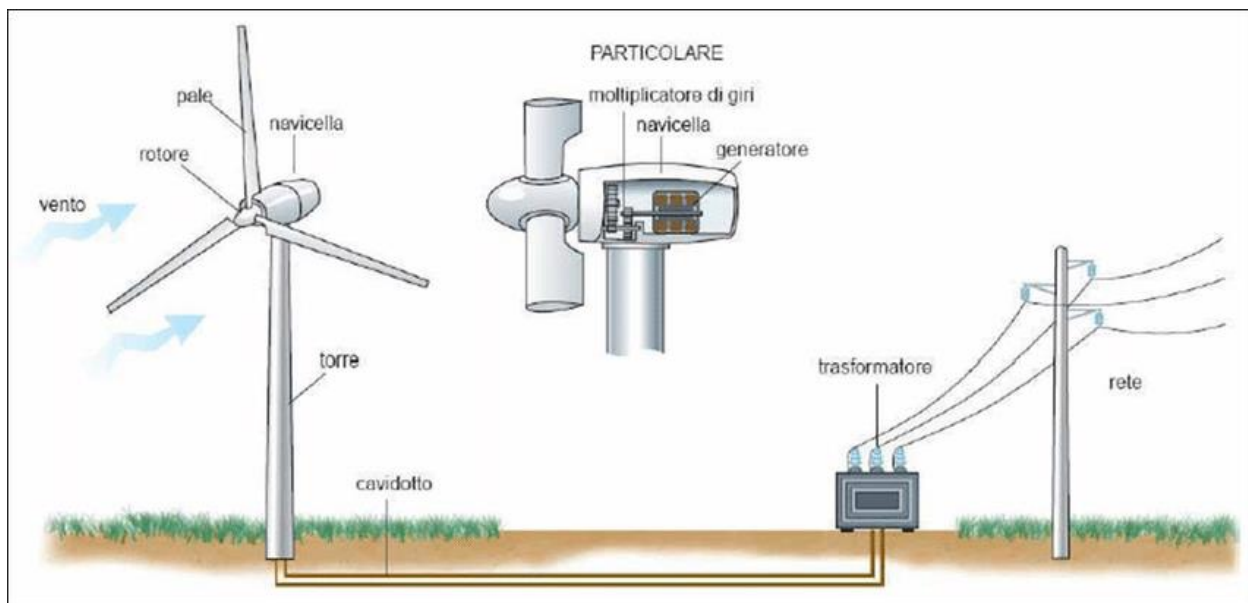

EGM PROJECT SRL - Via Vincenzo Verrastro - 15/A- 85100 Potenza
info@egmproject.it - egmproject@pec.it



<p>PROPONENTE:</p>  <p>AEI WIND PROJECT IV S.R.L. P.I. 16805241003 Via Vincenzo Bellini, 22 00198 Roma</p>	<p>“Progetto di realizzazione di un parco eolico della potenza di 39.6 MW denominato “CE PARTANNA II” situato nei comuni di Marsala, Mazara del Vallo e Salemi, in provincia di Trapani (TP)”</p> <p>STUDIO DI IMPATTO AMBIENTALE - QUADRO PROGETTUALE</p>	<p>DATA: MARZO 2023 Pag. 13 di 63</p>
--	--	--

L'area di progetto su cui verrà realizzato il parco eolico è caratterizzata da orografia tipica delle zone collinari della zona, priva di complicazioni eccessive e con un'altezza media compresa tra 126 e 295 metri sul livello del mare.

Attualmente il sito presenta un uso del suolo principalmente agricolo. La copertura vegetale arborea è scarsa, quindi l'area in esame è caratterizzata da una rugosità media, caratteristica favorevole allo sfruttamento del vento.

Le turbine eoliche saranno posizionate in modo omogeneo, in direzione perpendicolare al vento prevalente N-NW.

Per effettuare una localizzazione univoca dei terreni sui quali insiste il parco eolico, di seguito si riportano le cartografie riguardanti:

- sovrapposizione del campo eolico su ortofoto (figura 2);
- sovrapposizione del campo eolico su catastale (figura 3);
- sovrapposizione del campo eolico su CTR (figura 4);
- sovrapposizione del campo eolico su IGM (figura 5).



Figura 2 - Inquadramento area parco eolico su base ortofoto

PROGETTAZIONE:



EGM PROJECT SRL - Via Vincenzo Verrastro - 15/A- 85100 Potenza
info@egmproject.it - egmproject@pec.it

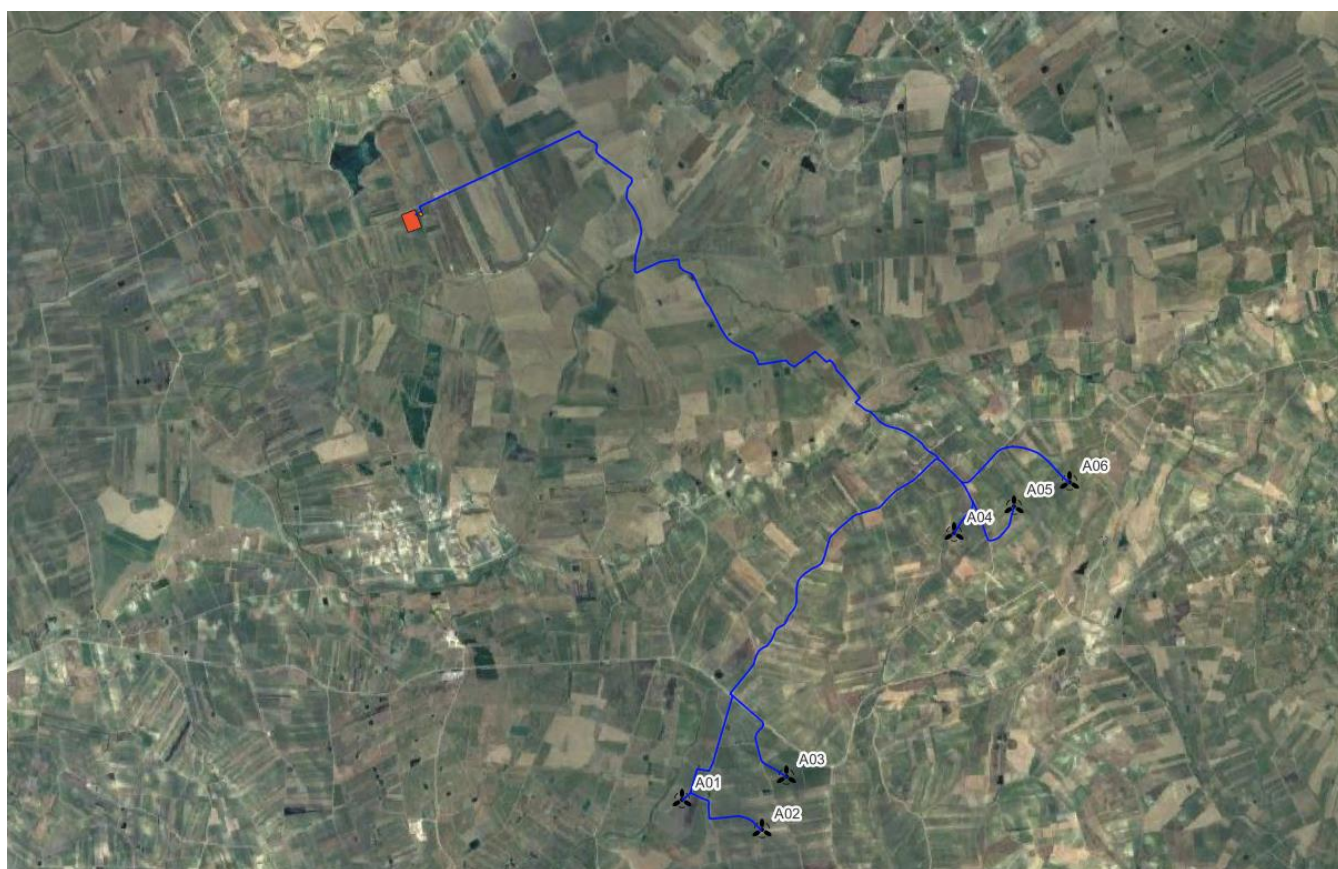

PROPONENTE:

**AEI WIND
PROJECT IV S.R.L.**

P.I. 16805241003
Via Vincenzo Bellini,
22 00198 Roma



“Progetto di realizzazione di un parco eolico della potenza di 39.6 MW denominato “CE PARTANNA II” situato nei comuni di Marsala, Mazara del Vallo e Salemi, in provincia di Trapani (TP)”

DATA:

MARZO 2023

Pag. 14 di 63

**STUDIO DI IMPATTO AMBIENTALE - QUADRO
PROGETTUALE**



Figura 3 - Inquadramento area parco eolico su catastale

PROGETTAZIONE:



EGM PROJECT SRL - Via Vincenzo Verrastro - 15/A- 85100 Potenza
info@egmproject.it - egmproject@pec.it

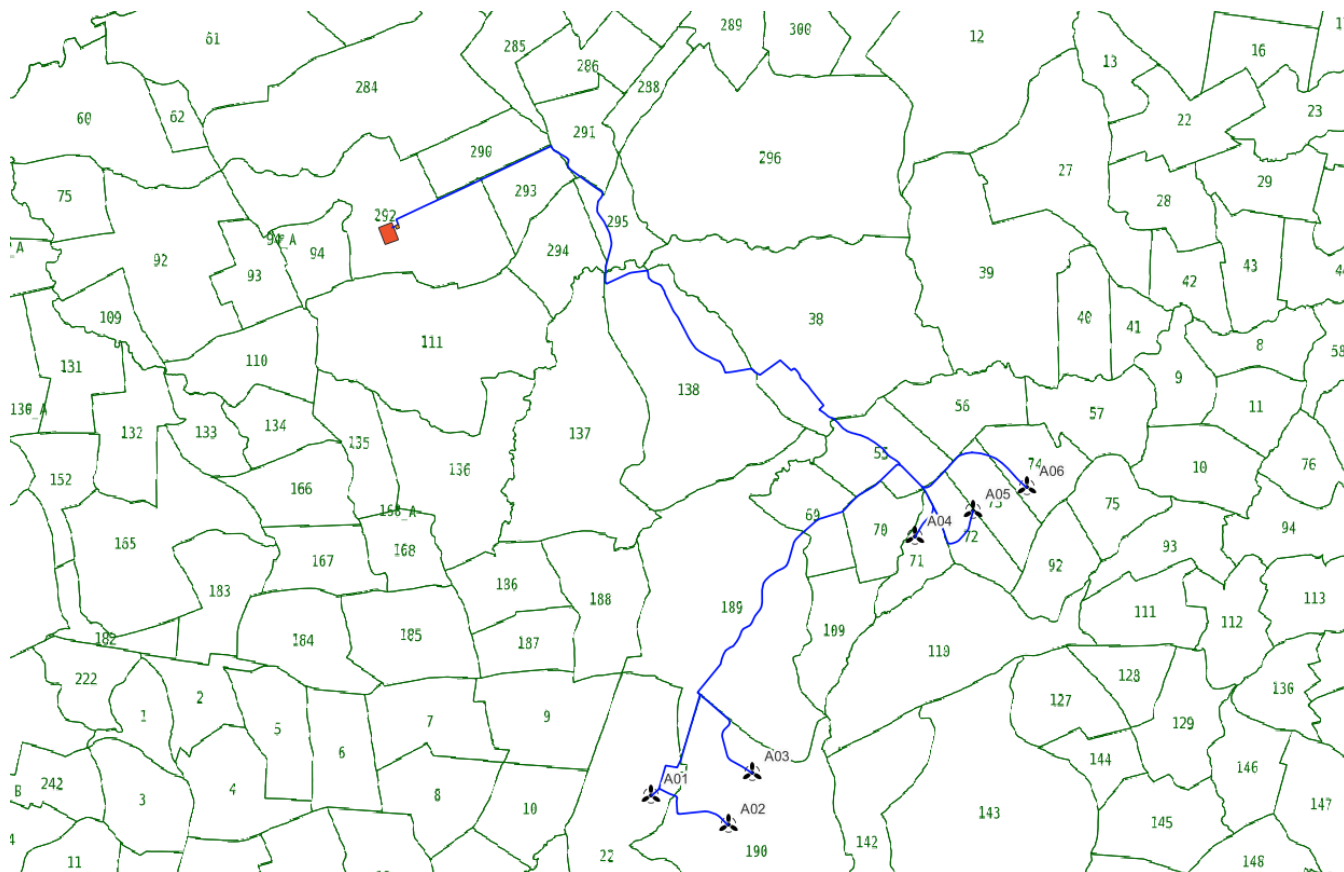

PROPONENTE:



“Progetto di realizzazione di un parco eolico della potenza di 39.6 MW denominato “CE PARTANNA II” situato nei comuni di Marsala, Mazara del Vallo e Salemi, in provincia di Trapani (TP)”

DATA:
MARZO 2023
Pag. 15 di 63

STUDIO DI IMPATTO AMBIENTALE - QUADRO PROGETTUALE



Figura 4 - Inquadramento area parco eolico e sottostazione su CTR

PROGETTAZIONE:



EGM PROJECT SRL - Via Vincenzo Verrastro - 15/A- 85100 Potenza
info@egmproject.it - egmproject@pec.it

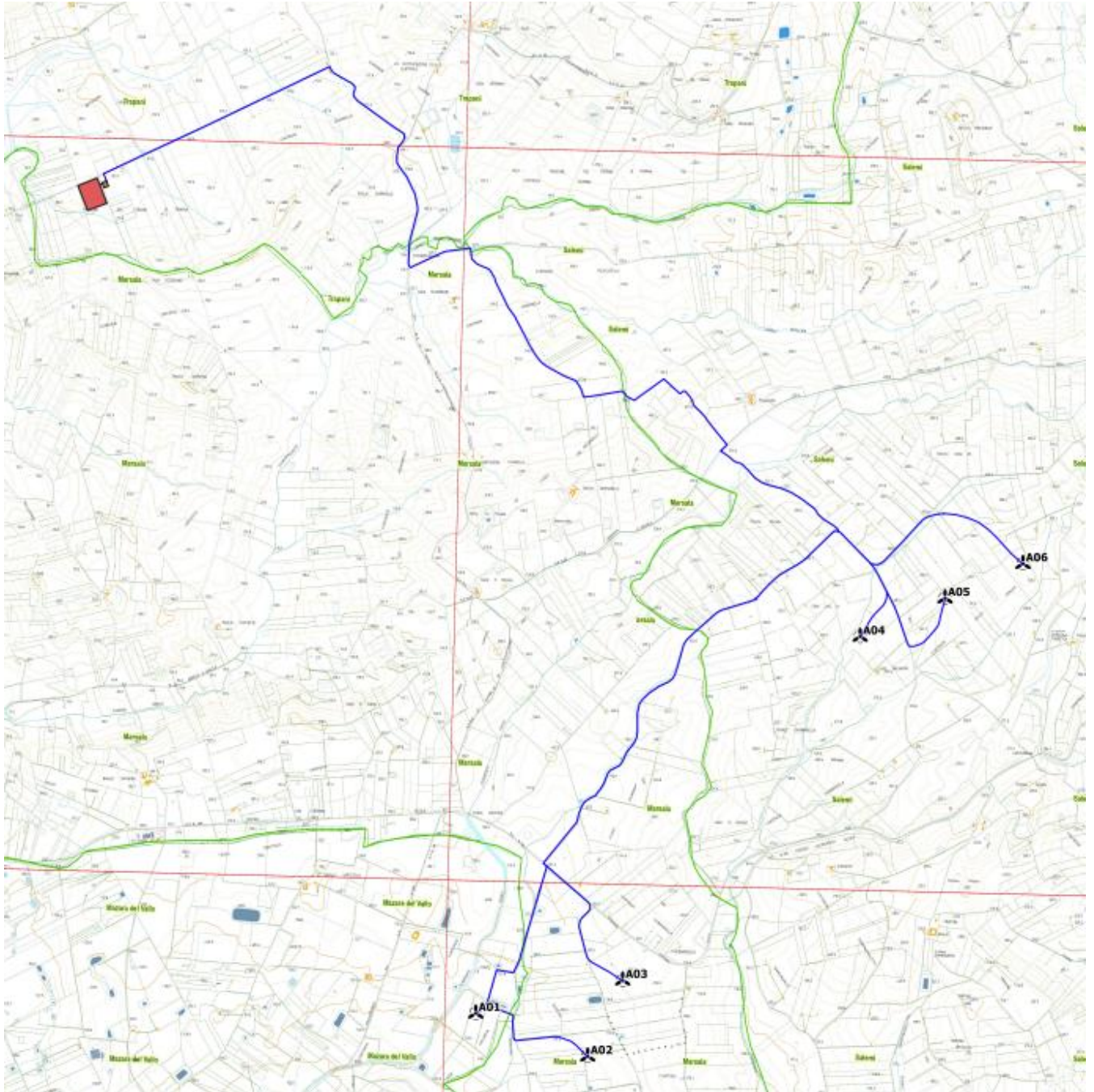

PROPONENTE:



“Progetto di realizzazione di un parco eolico della potenza di 39.6 MW denominato “CE PARTANNA II” situato nei comuni di Marsala, Mazara del Vallo e Salemi, in provincia di Trapani (TP)”

**DATA:
MARZO 2023
Pag. 16 di 63**

**STUDIO DI IMPATTO AMBIENTALE - QUADRO
PROGETTUALE**



Figura 5 - Inquadramento area parco eolico e sottostazione su IGM

Il parco eolico per la produzione di energia elettrica oggetto di studio avrà le seguenti caratteristiche:

- potenza installata totale: 39.6 MW;
- potenza della singola turbina: 6.6 MW;
- n. 6 turbine;
- n. 1 “Cabina di trasformazione Utente 30kV/36kV”;
- n. 1 SSE Lato Utente “Partanna 2”.

I fogli e le particelle interessate dall’installazione dei nuovi aerogeneratori sono sintetizzati nella Tabella seguente.

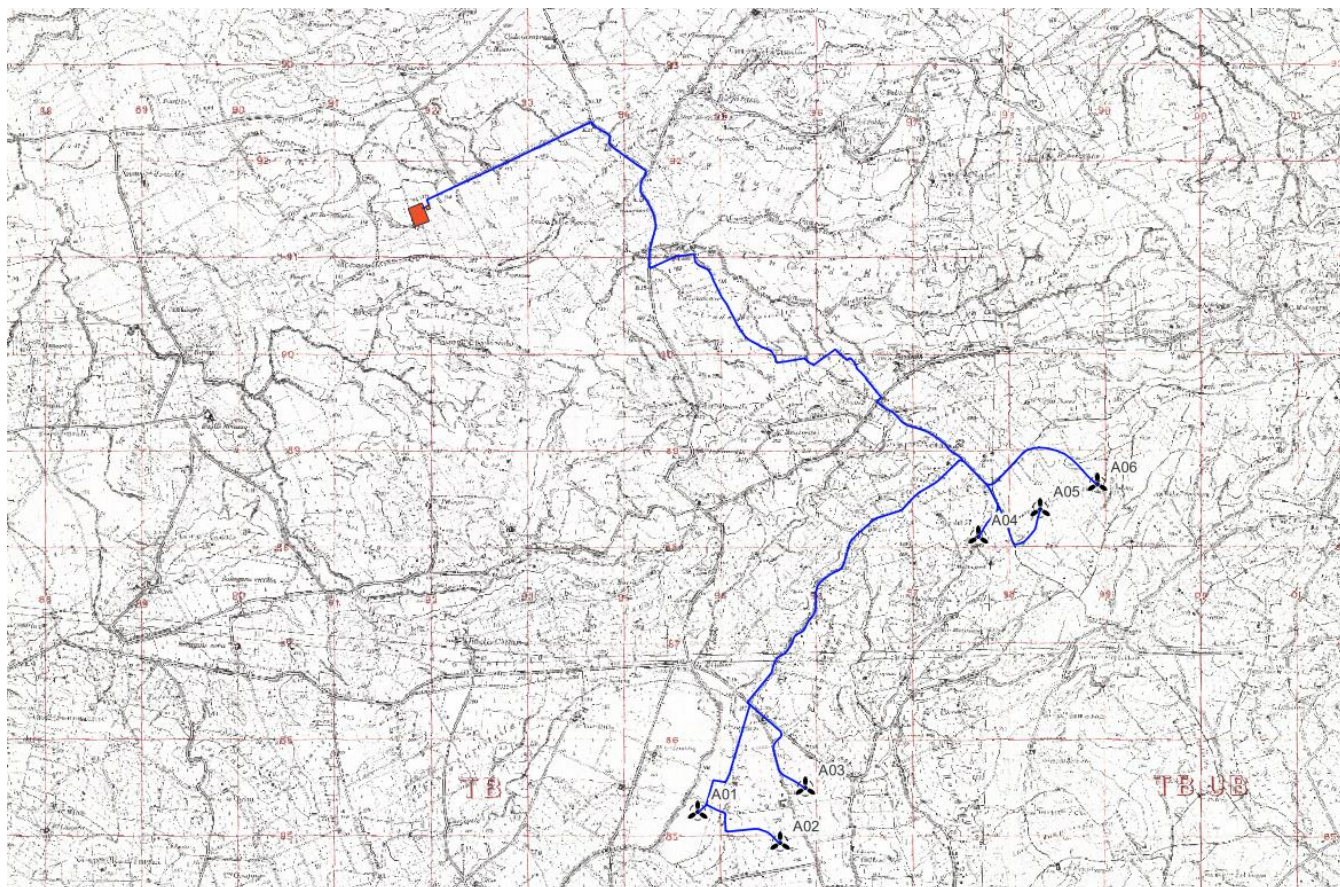
Aerogeneratore	Foglio	Particella
A01	22	479
A02	190	455
A03	190	215
A04	71	791
A05	72	15
A06	74	41

Tabella 1 – Fogli e particelle aerogeneratori

PROGETTAZIONE:



EGM PROJECT SRL - Via Vincenzo Verrastro - 15/A- 85100 Potenza
info@egmproject.it - egmproject@pec.it



<p>PROPONENTE:</p>  <p>AEI WIND PROJECT IV S.R.L. P.I. 16805241003 Via Vincenzo Bellini, 22 00198 Roma</p>	<p>“Progetto di realizzazione di un parco eolico della potenza di 39.6 MW denominato “CE PARTANNA II” situato nei comuni di Marsala, Mazara del Vallo e Salemi, in provincia di Trapani (TP)”</p> <p>STUDIO DI IMPATTO AMBIENTALE - QUADRO PROGETTUALE</p>	<p>DATA: MARZO 2023 Pag. 17 di 63</p>
--	--	--

5. MOTIVAZIONI DELL'OPERA

Il beneficio ambientale derivante dalla sostituzione con produzione eolica di altrettanta energia prodotta da combustibili fossili, può essere valutato come mancata emissione, ogni anno, di rilevanti quantità di inquinanti.

Tra le principali emissioni associate alla generazione elettrica da combustibili tradizionali vanno ricordati:

- CO₂ (anidride carbonica): 1.000 g/kWh;
- SO₂ (anidride solforosa): 1,4 g/kWh;
- NO_X (ossidi di azoto): 1,9 g/kWh.

Pertanto, la produzione di energia elettrica dall'impianto eolico in esame consentirà la mancata emissione di tali inquinanti.

Altri benefici dell'eolico sono: la riduzione della dipendenza dall'estero, la diversificazione delle fonti energetiche, la regionalizzazione della produzione.

Risulta quindi evidente il contributo che l'energia da eolico è in grado di offrire al contenimento delle emissioni delle specie gassose che causano effetto serra, piogge acide o che contribuiscono alla distruzione della fascia di ozono.

Vista l'assenza di processi di combustione, la mancanza totale di emissioni aeriformi e l'assenza di emissioni termiche apprezzabili, l'inserimento ed il funzionamento di un impianto eolico non è in grado di influenzare le variabili microclimatiche dell'ambiente circostante.

Si può affermare che la produzione di energia tramite l'impianto in progetto non interferirà con il microclima della zona.

Tra i gas sopra elencati l'anidride carbonica o biossido di carbonio merita particolare attenzione, infatti, il suo progressivo incremento in atmosfera contribuisce significativamente all'effetto serra causando rilevanti cambiamenti climatici.

Per fare un esempio concreto, si pensi che il consumo energetico, per la sola illuminazione domestica in Italia, è pari a 7 miliardi di chilowattora.

Per produrre 1 miliardo di chilowattora utilizzando combustibili fossili come il gasolio si emettono nell'atmosfera oltre 800.000 tonnellate di CO₂ che potrebbero essere evitate se si utilizzasse energia elettrica da produzione solare.

L'intervento risulta rispondere in maniera pienamente coerente con il quadro di pianificazione e programmazione nazionale in materia energetica di riferimento e, in particolare, con le disposizioni comunitarie che hanno fissato l'obiettivo vincolante dell'Unione Europea per la quota complessiva di almeno il 32% di energia da produrre con fonti rinnovabili sul consumo finale lordo di energia entro il 2030.

Il nostro Paese si impegna da anni al perseguimento degli obiettivi preposti dall'Unione Europea in materia di energia e ambiente. Con il Protocollo di Kyoto e successivamente con l'Accordo di Parigi, l'Unione Europea e i suoi Stati membri si sono impegnati ad adottare misure finalizzate alla lotta contro il cambiamento climatico.

I principali obiettivi da perseguire sono:

- ✓ Accelerare il processo di decarbonizzazione del settore energetico (da completare entro il 2050 e fissando il 2030 come target intermedio);

PROGETTAZIONE:



EGM PROJECT SRL - Via Vincenzo Verrastro - 15/A- 85100 Potenza
info@egmproject.it - egmproject@pec.it



<p>PROPONENTE:</p>  <p>AEI WIND PROJECT IV S.R.L. P.I. 16805241003 Via Vincenzo Bellini, 22 00198 Roma</p>	<p align="center">“Progetto di realizzazione di un parco eolico della potenza di 39.6 MW denominato “CE PARTANNA II” situato nei comuni di Marsala, Mazara del Vallo e Salemi, in provincia di Trapani (TP)”</p> <p align="center">STUDIO DI IMPATTO AMBIENTALE - QUADRO PROGETTUALE</p>	<p>DATA: MARZO 2023 Pag. 18 di 63</p>
--	--	--

- ✓ Favorire l’evoluzione del sistema energetico da un assetto centralizzato a uno distribuito basato prevalentemente sulle energie rinnovabili;
- ✓ Promuovere l’efficienza energetica in tutti i settori, in particolare quello dei trasporti;
- ✓ Accompagnare l’evoluzione del sistema energetico con attività di ricerca e innovazione che sviluppino soluzioni idonee a promuovere la sostenibilità, la sicurezza, la continuità e l’economicità di forniture basate in modo crescente su energia rinnovabile in tutti i settori d’uso.

L’Italia è ben consapevole dei potenziali benefici insiti nella vasta diffusione delle rinnovabili e nell’incremento dell’efficienza energetica, connessi alla riduzione delle emissioni inquinanti e climalteranti, al miglioramento della sicurezza energetica e alle opportunità economiche e occupazionali per le famiglie e per il sistema produttivo, e intende proseguire con convinzione su tale strada, con un approccio che metta sempre più al centro il cittadino e le imprese.

Il Governo intende accelerare la transizione dai combustibili tradizionali alle fonti rinnovabili, promuovendo il graduale abbandono del carbone per la generazione elettrica a favore di un mix elettrico basato su una quota crescente di fonti rinnovabili e, per la parte residua, sul gas.

La concretizzazione di tale transizione esige ed è subordinata alla programmazione e realizzazione degli impianti sostitutivi e delle necessarie infrastrutture.

A livello comunitario, con il Pacchetto Clima-Energia (Consiglio europeo di marzo 2007) per la prima volta è stato previsto un approccio integrato tra le politiche energetiche con obiettivi finalizzati alla lotta ai cambiamenti climatici, mediante la promozione delle FER (fonti di energia rinnovabili).

In tale ottica l’Italia ha fissato l’obiettivo di raggiungere una quota di energia da FER nei Consumi Finali Lordi di energia pari al 17% nel 2020 e al 30% nel 2030.

ENERGIE RINNOVABILI (FER)	Obiettivi 2020		Obiettivi 2030	
	UE	ITALIA	UE	ITALIA
Quota di energia da FER nei Consumi Finali Lordi di energia	20%	17%	32%	30%
Quota di energia da FER nei Consumi Finali Lordi di energia nei trasporti	10%	10%	14%	22%
Quota di energia da FER nei Consumi Finali Lordi per riscaldamento e raffrescamento			+1,3% annuo (indicativo)	+1,3% annuo (indicativo)

Tabella 2 - Principali obiettivi su energia e clima dell’UE e dell’Italia al 2020 e al 2030

A recepimento del Patto, il governo italiano è intervenuto tramite la pubblicazione del Piano Nazionale Integrato per l’Energia e il Clima (PNIEC), con il quale vengono fissati obiettivi al 2030, tra cui l’incremento della produzione energetica da fonti rinnovabili.

In particolare, relativamente all’eolico offshore, il PNIEC pone come obiettivi la produzione di 300 MW al 2025 e di 900 MW al 2030, mentre gli obiettivi fissati dall’Unione Europea vedono il raggiungimento della produzione di 300 GW entro il 2050.

Secondo i rapporti del GSE (Gestore Servizi Energetici), nel 2019 i Consumi Finali Lordi complessivi di energia in Italia si sono attestati intorno a 120 Mtep e quelli di energia da fonti rinnovabili (FER) intorno a 22 Mtep: la quota dei consumi coperta da FER si attesta dunque al 18,2%, valore superiore al target assegnato all’Italia dalla Direttiva 2009/28/CE per il 2020.

PROGETTAZIONE:



EGM PROJECT SRL - Via Vincenzo Verrastro - 15/A- 85100 Potenza
info@egmproject.it - egmproject@pec.it



PROPONENTE:

**AEI WIND
PROJECT IV S.R.L.**

P.I. 16805241003
Via Vincenzo Bellini,
22 00198 Roma

“Progetto di realizzazione di un parco eolico della potenza di 39.6 MW denominato “CE PARTANNA II” situato nei comuni di Marsala, Mazara del Vallo e Salemi, in provincia di Trapani (TP)”

**DATA:
MARZO 2023
Pag. 19 di 63**

**STUDIO DI IMPATTO AMBIENTALE - QUADRO
PROGETTUALE**

	2018	2019	2025	2030
Numeratore, Mtep	21.605	21.877	27.168	33.428
Produzione lorda di energia da FER, Mtep	10.673	9.927	12.281	16.060
Consumi fin. FER per riscaldamento e raffrescamento, Mtep	10.673	10.633	12.907	15.031
Consumi fin. di FER nei trasporti, Mtep	1.250	1.317	1.980	2.337
Denominatore – Consumi finali lordi complessivi, Mtep	121.406	120.330	116.064	111.359
Quota FER complessiva, %	17.8	18.2	23.4	30.0

Tabella 3 - Obiettivo FER complessivo al 2030

L'Italia intende perseguire un obiettivo di copertura, nel 2030, del 30% del consumo finale lordo di energia da fonti rinnovabili, delineando un percorso di crescita sostenibile delle fonti rinnovabili con la loro piena integrazione nel sistema. In particolare, l'obiettivo per il 2030 prevede un consumo finale lordo di energia di 111 Mtep, di cui circa 33 Mtep da fonti rinnovabili.

QUOTA FER, FONTI ENERGETICHE RINNOVABILI

Traiettoria della quota FER complessiva



Figura 6 - Traiettoria della quota FER complessiva

Si prevede che il contributo delle rinnovabili al soddisfacimento dei consumi finali lordi totali al 2030 (30%) sia così differenziato tra i diversi settori:

- ✓ 55% di quota rinnovabili nel settore elettrico;
- ✓ 33.9% di quota rinnovabili nel settore termico (usi per riscaldamento e raffrescamento);
- ✓ 22% per quanto riguarda l'incorporazione di rinnovabili nei trasporti.

PROGETTAZIONE:



EGM PROJECT SRL - Via Vincenzo Verrastro - 15/A- 85100 Potenza
info@egmproject.it - egmproject@pec.it



PROPONENTE:



“Progetto di realizzazione di un parco eolico della potenza di 39.6 MW denominato “CE PARTANNA II” situato nei comuni di Marsala, Mazara del Vallo e Salemi, in provincia di Trapani (TP)”

STUDIO DI IMPATTO AMBIENTALE - QUADRO PROGETTUALE

DATA:
MARZO 2023
Pag. 20 di 63



Figura 7 - Traiettorie della quota FER elettrica

La tabella seguente illustra l’evoluzione del target FER complessivo (quota dei consumi finali lordi di energia coperta da fonti rinnovabili).

	2012	2013	2014	2015	2016	2017	2018	2019
Numeratore – Energia da FER, Mtep	19.618	20.737	20.245	21.286	21.088	22.000	21.605	21.877
Produzione lorda di energia da FER, Mtep	8.026	8.883	9.248	9.435	9.504	9.729	9.683	9.927
Consumi finali FER per riscaldamento e raffrescamento, Mtep	10.226	10.603	9.934	10.687	10.538	11.211	10.673	10.633
Consumi finali di FER nei trasporti, Mtep	1.366	1.250	1.063	1.164	1.039	1.060	1.250	1.317
Denominatore – Consumi finali lordi complessivi, Mtep	127.052	123.869	118.521	121.456	121.053	120.435	121.406	120.330
Quota FER complessiva, %	15.4	16.7	17.1	17.5	17.4	18.3	17.8	18.2

Tabella 4 - - Target FER totale

Il Piano Energetico Ambientale della Regione Sicilia (PEARS) individua cinque macro-obiettivi, distinguendoli tra due macro-obiettivi verticali e tre macro – obiettivi trasversali. Il secondo Macro-obiettivo generale del PEARS 2030 riguarda la produzione dell’energia da fonti rinnovabili, quale chiave per la transizione energetica verso un’economia a basse emissioni di carbonio. Il macro-obiettivo n.2 è stato declinato in sotto-obiettivi tra i quali, al par. 2.2) “Incrementare la produzione di energia elettrica da fonte eolica” Nell’ambito della promozione dello sviluppo delle FER, nell’ottica della riduzione dei consumi di combustibili fossili, il PEARS (Piano Energetico Ambientale della Regione Sicilia) ha previsto un insieme di misure, prioritariamente rivolte all’incremento della produzione di energia da fonti rinnovabili di tipo elettrico (FER-E). Due sono le aree di intervento: impianti esistenti e nuovi impianti.

PROGETTAZIONE:



EGM PROJECT SRL - Via Vincenzo Verrastro - 15/A- 85100 Potenza
info@egmproject.it - egmproject@pec.it



<p>PROPONENTE:</p>  <p>AEI WIND PROJECT IV S.R.L. P.I. 16805241003 Via Vincenzo Bellini, 22 00198 Roma</p>	<p>“Progetto di realizzazione di un parco eolico della potenza di 39.6 MW denominato “CE PARTANNA II” situato nei comuni di Marsala, Mazara del Vallo e Salemi, in provincia di Trapani (TP)”</p> <p>STUDIO DI IMPATTO AMBIENTALE - QUADRO PROGETTUALE</p>	<p>DATA: MARZO 2023 Pag. 21 di 63</p>
---	--	--

6. DESCRIZIONE TECNICA DEI COMPONENTI DELL’IMPIANTO

6.1 Aerogeneratori

L'SG 6.6-170 è una nuova variante della piattaforma di prodotti Siemens Gamesa Onshore Geared di nuova generazione chiamata Siemens Gamesa 5.X, che si basa direttamente sulla variante SG 6.2-170. Con una nuova lama da 83,3 m, un riduttore aggiornato e un'ampia gamma di torri che include altezze del mozzo comprese tra 115 m e 155 m, l'SG 6.6-170 mira a diventare un nuovo punto di riferimento nel mercato per efficienza e redditività.

Le pale di un aerogeneratore sono fissate al mozzo e vi è un sistema di controllo che ne modifica costantemente l'orientamento rispetto alla direzione del vento, per offrire allo stesso sempre il medesimo profilo alare garantendo, indipendentemente dalla direzione del vento, un verso orario di rotazione.

L'aerogeneratore previsto per la realizzazione del parco eolico è la turbina da 6.6 MW della Siemes-Gamesa (SG 6.6-170 -MOD 6.6 MW).

Nella tabella che segue sono sintetizzate le principali caratteristiche dell'aerogeneratore previsto nel parco eolico CE PARTANNA II.

Altezza al Mozzo	135 m
Diametro Rotore	170 m
Lunghezza singola Pala	83,3 m
Area Spazzata	22,698 m ²
Numero Pale	3
Velocità di Rotazione Max a regime del Rotore	11.20 rpm
Potenza Nominale Turbina	6600 kW
Cut-Out	25 m/s
Cut-in	3 m/s
Posizione Baricentro della pala a partire dalla radice	27,76

Tabella 5 - Caratteristiche principali dell'aerogeneratore previsto nel parco eolico CE PARTANNA II.

- **Rotore-Navicella**

Il rotore è una costruzione a tre pale, montata sopravento rispetto alla torre. La potenza erogata è controllata dalla regolazione del passo e della richiesta di coppia. La velocità del rotore è variabile ed è progettata per massimizzare la potenza erogata mantenendo carichi e livello di rumorosità.

La gondola è stata progettata per un accesso sicuro a tutti i punti di servizio durante il servizio programmato. Inoltre, la navicella è stata progettata per garantire la presenza sicura dei tecnici di assistenza nella navicella durante le corse di prova di servizio con la turbina eolica in piena attività. Ciò consente un servizio di alta qualità della turbina eolica e fornisce condizioni ottimali per la risoluzione dei problemi.

- **Lame**

Le lame Siemens Gamesa 5.X sono costituite da infusione di fibra di vetro e componenti stampati pultrusi in carbonio. La struttura della pala utilizza gusci aerodinamici contenenti spar-cap incorporati, legati a due reti di taglio principali in resina epossidica-fibra di vetro/balsa/schiuma.

PROGETTAZIONE:



EGM PROJECT SRL - Via Vincenzo Verrastro - 15/A- 85100 Potenza
info@egmproject.it - egmproject@pec.it



<p>PROPONENTE:</p>  <p>AEI WIND PROJECT IV S.R.L. P.I. 16805241003 Via Vincenzo Bellini, 22 00198 Roma</p>	<p>“Progetto di realizzazione di un parco eolico della potenza di 39.6 MW denominato “CE PARTANNA II” situato nei comuni di Marsala, Mazara del Vallo e Salemi, in provincia di Trapani (TP)”</p> <p>STUDIO DI IMPATTO AMBIENTALE - QUADRO PROGETTUALE</p>	<p>DATA: MARZO 2023 Pag. 22 di 63</p>
---	--	--

Le lame Siemens Gamesa 5.X utilizzano un design delle lame basato su profili alari proprietari SGRE.

- **Mozzo del rotore**

Il mozzo del rotore è fuso in ghisa sferoidale ed è montato sull'albero lento della trasmissione con un collegamento a flangia. Il mozzo è sufficientemente grande da fornire spazio ai tecnici dell'assistenza durante la manutenzione delle radici delle pale e dei cuscinetti del passo dall'interno della struttura.

- **Treno di trasmissione**

La trasmissione è un concetto di sospensione a 4 punti: albero principale con due cuscinetti principali e cambio con due bracci di reazione assemblati al telaio principale.

Il cambio è in posizione a sbalzo; il portasatelliti del cambio è assemblato all'albero principale mediante a giunto bullonato a flangia e supporta il riduttore.

- **Albero principale**

L'albero principale a bassa velocità è forgiato e trasferisce la coppia del rotore al cambio e i momenti flettenti al telaio del letto tramite i cuscinetti di banco e gli alloggiamenti dei cuscinetti di banco.

- **Cuscinetti principali**

L'albero lento della turbina eolica è supportato da due cuscinetti a rulli conici.

I cuscinetti sono a grasso lubrificato.

- **Riduttore**

Il riduttore è del tipo ad alta velocità a 3 stadi (2 epicicloidali + 1 parallelo).

- **Generatore**

Il generatore è un generatore asincrono trifase a doppia alimentazione con rotore avvolto, collegato ad un convertitore PWM di frequenza. Lo statore e il rotore del generatore sono entrambi costituiti da lamierini magnetici impilati e avvolgimenti formati.

Il generatore è raffreddato ad aria.

- **Freno meccanico**

Il freno meccanico è montato sul lato opposto alla trasmissione del cambio.

- **Sistema di imbardata**

Un telaio del letto in ghisa collega la trasmissione alla torre. Il cuscinetto di imbardata è un anello a ingranaggi esterni con un cuscinetto a frizione. Una serie di motoriduttori epicicloidali elettrici aziona l'imbardata.

- **Copertura della navicella**

Lo schermo meteorologico e l'alloggiamento attorno ai macchinari nella navicella sono realizzati con pannelli laminati rinforzati con fibra di vetro.

- **Torre**

La turbina eolica è montata di serie su una torre d'acciaio tubolare rastremata. Altre tecnologie di torri sono disponibili per altezze del mozzo più elevate. La torre ha salita interna e accesso diretto al sistema di imbardata e navicella. È dotata di pedane e illuminazione elettrica interna.

- **Controllore**

Il controller per turbine eoliche è un controller industriale basato su microprocessore. Il controllore è completo di quadro e dispositivi di protezione ed è autodiagnostico.

- **Convertitore**

Collegato direttamente al rotore, il convertitore di frequenza è un sistema di conversione 4Q back to back con 2 VSC in un collegamento CC comune.

PROGETTAZIONE:



EGM PROJECT SRL - Via Vincenzo Verrastro - 15/A- 85100 Potenza
info@egmproject.it - egmproject@pec.it



<p>PROPONENTE:</p>  <p>AEI WIND PROJECT IV S.R.L. P.I. 16805241003 Via Vincenzo Bellini, 22 00198 Roma</p>	<p align="center">“Progetto di realizzazione di un parco eolico della potenza di 39.6 MW denominato “CE PARTANNA II” situato nei comuni di Marsala, Mazara del Vallo e Salemi, in provincia di Trapani (TP)”</p> <p align="center">STUDIO DI IMPATTO AMBIENTALE - QUADRO PROGETTUALE</p>	<p>DATA: MARZO 2023 Pag. 23 di 63</p>
--	--	--

Il Convertitore di Frequenza consente il funzionamento del generatore a velocità e tensione variabili, fornendo potenza a frequenza e tensione costanti al trasformatore MT.

- **SCADA**

L'aerogeneratore fornisce la connessione al sistema SGRE SCADA. Questo sistema offre il controllo remoto e una varietà di visualizzazioni di stato e report utili da un browser Web Internet standard. Le viste di stato presentano informazioni tra cui dati elettrici e meccanici, stato operativo e di guasto, dati meteorologici e dati della stazione di rete.

- **Monitoraggio delle condizioni della turbina**

Oltre al sistema SCADA SGRE, la turbina eolica può essere dotata dell'esclusiva configurazione di monitoraggio delle condizioni SGRE. Questo sistema monitora il livello di vibrazione dei componenti principali e confronta gli spettri di vibrazione effettivi con una serie di spettri di riferimento stabiliti. Revisione dei risultati, analisi dettagliata e la riprogrammazione può essere eseguita utilizzando un browser web standard.

- **Sistemi operativi**

La turbina eolica funziona automaticamente. Si avvia automaticamente quando la coppia aerodinamica raggiunge un certo valore.

Al di sotto della velocità del vento nominale, il controller della turbina eolica fissa i riferimenti di passo e coppia per operare nel punto aerodinamico ottimale (massima produzione) tenendo conto della capacità del generatore.

Una volta superata la velocità del vento nominale, la richiesta di posizione del passo viene regolata per mantenere una produzione di energia stabile pari al valore nominale.

Se è abilitata la modalità declassamento per vento forte, la produzione di energia viene limitata una volta che la velocità del vento supera un valore di soglia definito dalla progettazione, fino a quando non viene raggiunta la velocità del vento di interruzione e la turbina eolica smette di produrre energia.

Se la velocità media del vento supera il limite operativo massimo, l'aerogeneratore viene spento per beccheggio delle pale.

Quando la velocità media del vento scende al di sotto della velocità media del vento di riavvio, i sistemi si ripristinano automaticamente.

PROGETTAZIONE:



EGM PROJECT SRL - Via Vincenzo Verrastro - 15/A- 85100 Potenza
info@egmproject.it - egmproject@pec.it



PROPONENTE:



“Progetto di realizzazione di un parco eolico della potenza di 39.6 MW denominato “CE PARTANNA II” situato nei comuni di Marsala, Mazara del Vallo e Salemi, in provincia di Trapani (TP)”

STUDIO DI IMPATTO AMBIENTALE - QUADRO PROGETTUALE

DATA:
MARZO 2023
Pag. 24 di 63

Rotor	
Type	3-bladed, horizontal axis
Position	Upwind
Diameter	170 m
Swept area	22,698 m ²
Power regulation	Pitch & torque regulation with variable speed
Rotor tilt	6 degrees

Blade	
Type	Self-supporting
Blade length	83,5 m
Max chord	4.5 m
Aerodynamic profile	Siemens Gamesa proprietary airfoils
Material	G (Glassfiber) – CRP (Carbon Reinforced Plastic)
Surface gloss	Semi-gloss, < 30 / ISO2813
Surface color	Light grey, RAL 7035 or White, RAL 9018

Aerodynamic Brake	
Type	Full span pitching
Activation	Active, hydraulic

Load-Supporting Parts	
Hub	Nodular cast iron
Main shaft	Nodular cast iron
Nacelle bed frame	Nodular cast iron

Mechanical Brake	
Type	Hydraulic disc brake
Position	Gearbox rear end

Nacelle Cover	
Type	Totally enclosed
Surface gloss	Semi-gloss, <30 / ISO2813
Color	Light Grey, RAL 7035 or White, RAL 9018

Generator	
Type	Asynchronous, DFIG

Grid Terminals (LV)		
Baseline power	nominal	6.6MW
Voltage	690 V	
Frequency	50 Hz or 60 Hz	

Yaw System	
Type	Active
Yaw bearing	Externally geared
Yaw drive	Electric gear motors
Yaw brake	Active friction brake

Controller	
Type	Siemens Integrated Control System (SICS)
SCADA system	MySite360

Tower	
Type	Tubular steel / Hybrid
Hub height	115m to 165 m and site-specific
Corrosion protection	
Surface gloss	Painted
Color	Semi-gloss, <30 / ISO-2813 Light grey, RAL 7035 or White, RAL 9018

Operational Data	
Cut-in wind speed	3 m/s
Rated wind speed	11.5 m/s (steady wind without turbulence, as defined by IEC61400-1)
Cut-out wind speed	25 m/s
Restart wind speed	22 m/s

Weight	
Modular approach	Different modules depending on restriction

Figura 8 - Specifiche tecniche

Il design e il layout della navicella sono preliminari e possono essere soggetti a modifiche durante lo sviluppo del prodotto.
 La navicella ospita i principali componenti del generatore eolico (figura seguente).
 La navicella è ventilata e illuminata da luci elettriche. Un portello fornisce l'accesso alle pale e mozzo.
 Inoltre all'interno della navicella si trova anche una gru che può essere utilizzata per il sollevamento di strumenti e di altri materiali.

PROGETTAZIONE:



EGM PROJECT SRL - Via Vincenzo Verrastro - 15/A- 85100 Potenza
info@egmproject.it - egmproject@pec.it



PROPONENTE:



“Progetto di realizzazione di un parco eolico della potenza di 39.6 MW denominato “CE PARTANNA II” situato nei comuni di Marsala, Mazara del Vallo e Salemi, in provincia di Trapani (TP)”

STUDIO DI IMPATTO AMBIENTALE - QUADRO PROGETTUALE

DATA:
MARZO 2023
Pag. 25 di 63



Figura 9 - Disposizione della navicella

L'accesso dalla torre alla navicella avviene attraverso il fondo della navicella.

PROGETTAZIONE:

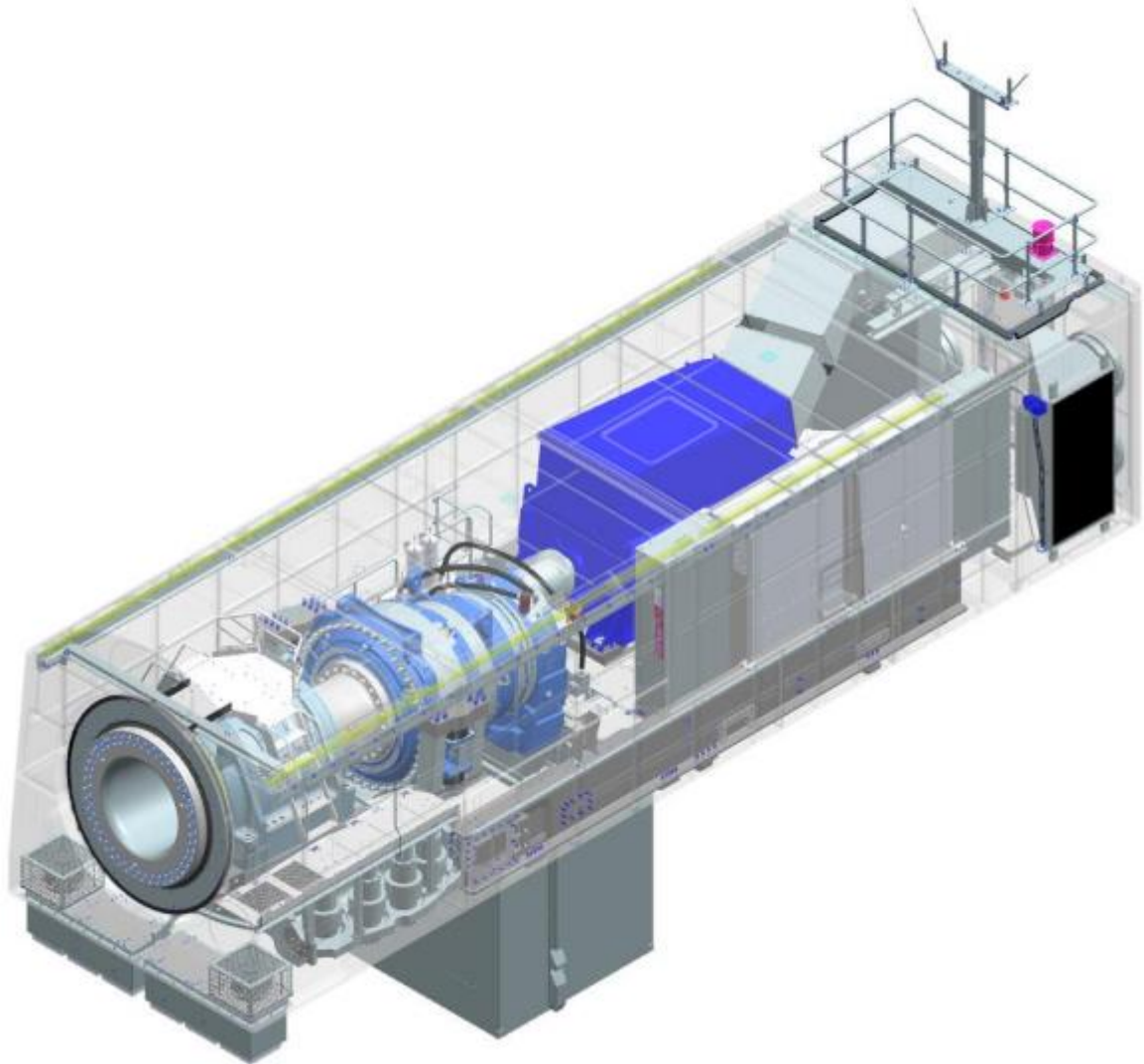

EGM PROJECT SRL - Via Vincenzo Verrastro - 15/A- 85100 Potenza
info@egmproject.it - egmproject@pec.it



PROPONENTE:



“Progetto di realizzazione di un parco eolico della potenza di 39.6 MW denominato “CE PARTANNA II” situato nei comuni di Marsala, Mazara del Vallo e Salemi, in provincia di Trapani (TP)”

STUDIO DI IMPATTO AMBIENTALE - QUADRO PROGETTUALE

DATA:

MARZO 2023

Pag. 26 di 63



Figura 10 - Dimensioni e pesi della gondola

La turbina eolica è montata su una torre tubolare in acciaio, con un'altezza di circa 135 m, e ospita alla sua base il sistema di controllo.

È costituita da più sezioni tronco-coniche che verranno assemblate in sito. Al suo interno saranno inserite la scala di accesso alla navicella e il cavedio in cui saranno posizionati i cavi elettrici necessari al trasporto dell'energia elettrica prodotta.

L'accesso alla turbina avviene attraverso una porta alla base della torre che consentirà l'accesso al personale addetto alla manutenzione.

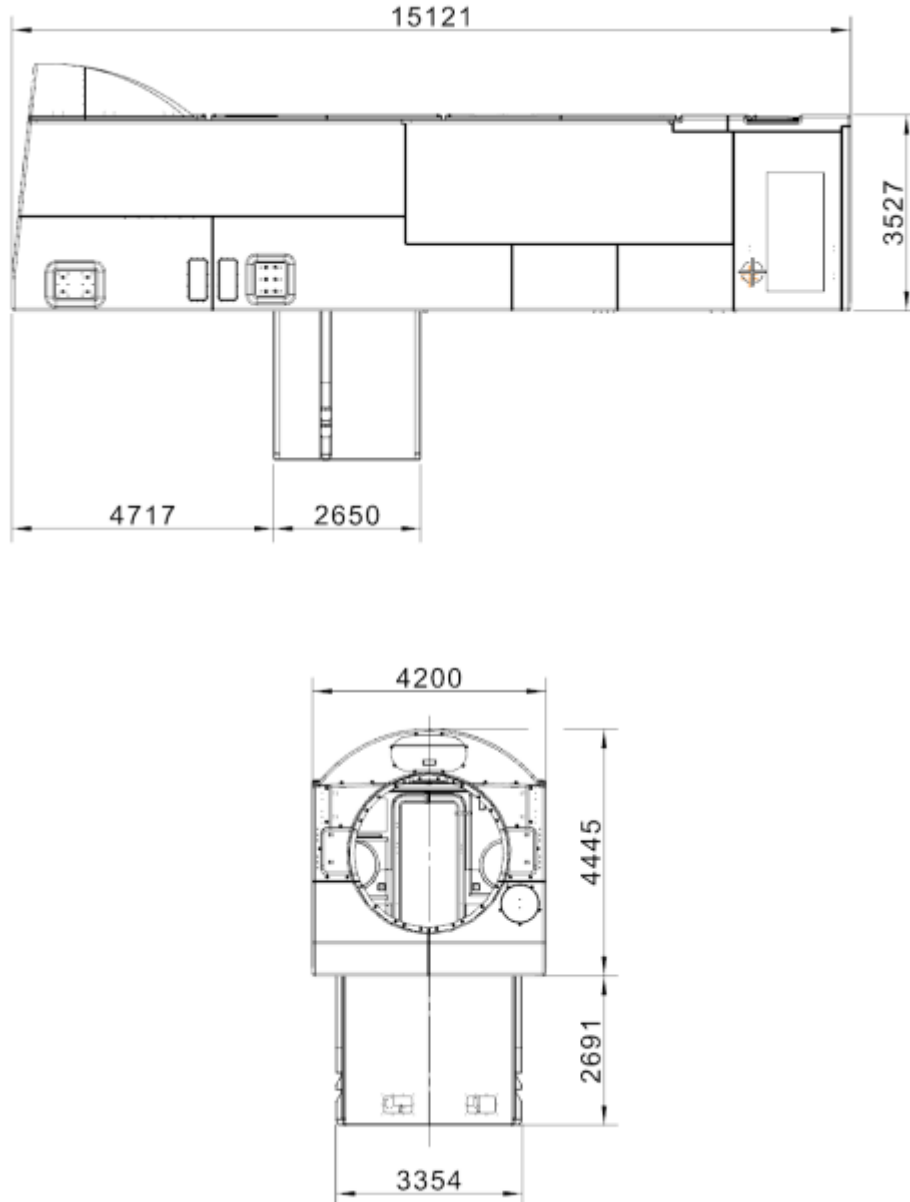
PROGETTAZIONE:



EGM PROJECT SRL - Via Vincenzo Verrastro - 15/A- 85100 Potenza
info@egmproject.it - egmproject@pec.it



<p>PROPONENTE:</p>  <p>AEI WIND PROJECT IV S.R.L. P.I. 16805241003 Via Vincenzo Bellini, 22 00198 Roma</p>	<p>“Progetto di realizzazione di un parco eolico della potenza di 39.6 MW denominato “CE PARTANNA II” situato nei comuni di Marsala, Mazara del Vallo e Salemi, in provincia di Trapani (TP)”</p> <p>STUDIO DI IMPATTO AMBIENTALE - QUADRO PROGETTUALE</p>	<p>DATA: MARZO 2023 Pag. 27 di 63</p>
--	--	--

La torre, il generatore e la cabina di trasformazione andranno a scaricare su una struttura di fondazione in cemento armato di tipo diretto che verrà dimensionata sulla base degli studi geologici e dell’analisi dei carichi trasmessi dalla torre.



Figura 11 - SG 6.6-170 135 m

L’aerogeneratore ad asse orizzontale è costituito da una torre tubolare che porta alla sua sommità la navicella che supporta le pale e contenente i dispositivi di trasmissione dell’energia meccanica, il generatore elettrico e i dispositivi ausiliari.

La navicella può ruotare rispetto al sostegno in modo tale da tenere l’asse della macchina sempre parallela alla direzione del vento (movimento di imbardata).

Opportuni cavi convogliano al suolo, in un quadro all’interno della torre, l’energia elettrica prodotta e trasmettono i segnali necessari per il controllo remoto del sistema aerogeneratore.

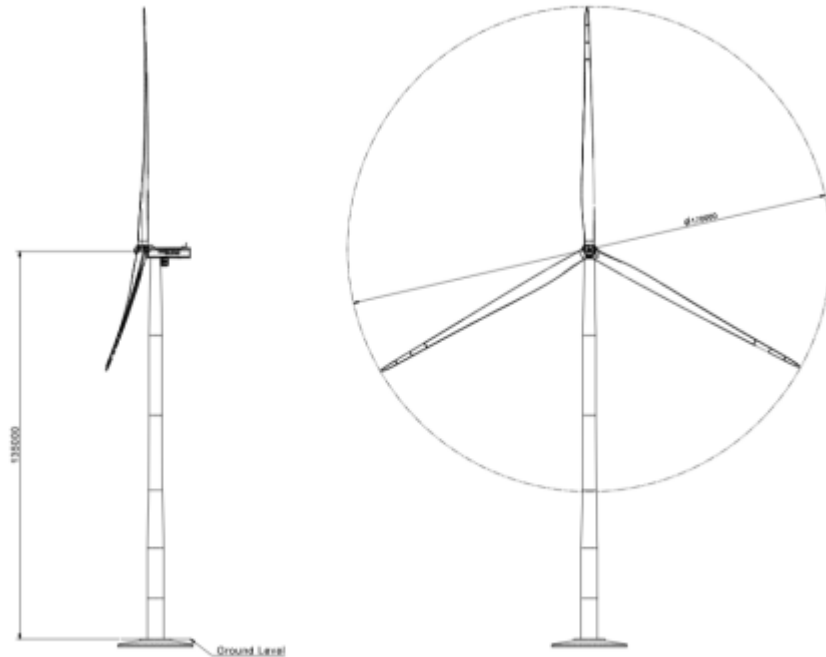
Tutte le funzioni dell’aerogeneratore sono monitorate e controllate da un’unità di controllo basata su microprocessori. Le pale possono essere manovrate singolarmente per una regolazione ottimale della potenza prodotta, questo fa sì che anche a velocità del vento elevate, la produzione d’energia viene mantenuta alla potenza nominale.

La turbina è anche dotata di un sistema meccanico di frenatura che, all’occorrenza, può arrestarne la rotazione. In caso di ventosità pericolosa, per la tenuta meccanica delle pale, l’aerogeneratore dispone anche di un freno aerodinamico, un sistema in grado di ruotare le pale fino a 90° attorno al proprio asse che le posiziona in maniera tale da offrire la minima superficie possibile all’azione del vento.

Le verifiche di stabilità del terreno e delle strutture di fondazione saranno eseguite con i metodi ed i procedimenti della geotecnica, tenendo conto delle massime sollecitazioni sul terreno che la struttura trasmette.

PROGETTAZIONE:



EGM PROJECT SRL - Via Vincenzo Verrastro - 15/A- 85100 Potenza
info@egmproject.it - egmproject@pec.it



<p>PROPONENTE:</p>  <p>AEI WIND PROJECT IV S.R.L. P.I. 16805241003 Via Vincenzo Bellini, 22 00198 Roma</p>	<p>“Progetto di realizzazione di un parco eolico della potenza di 39.6 MW denominato “CE PARTANNA II” situato nei comuni di Marsala, Mazara del Vallo e Salemi, in provincia di Trapani (TP)”</p> <p>STUDIO DI IMPATTO AMBIENTALE - QUADRO PROGETTUALE</p>	<p>DATA: MARZO 2023 Pag. 28 di 63</p>
---	--	--

Le massime sollecitazioni sul terreno saranno calcolate con riferimento ai valori nominali delle azioni. Il piano di posa delle fondazioni sarà ad una profondità tale da non ricadere in zona ove risultino apprezzabili le variazioni stagionali del contenuto d’acqua.

'SG 6.6-170 è offerto con varie modalità operative che si ottengono attraverso la capacità operativa flessibile del prodotto, consentendo la configurazione di una potenza nominale ottimale più adatta per ogni parco eolico.

Le modalità operative sono sostanzialmente suddivise in due categorie: modalità applicative e modalità del sistema di riduzione del rumore.

Le modalità di applicazione garantiscono prestazioni ottimali della turbina con la massima potenza nominale consentita dai sistemi strutturali ed elettrici della turbina.

Esistono diverse modalità di applicazione, che offrono flessibilità di diverse potenze nominali.

Tutte le modalità di applicazione fanno parte del certificato della turbina. SG 6.6-170 può offrire una maggiore flessibilità operativa con modalità basate su AM 0 con potenza nominale ridotta.

Queste nuove modalità vengono create con le stesse prestazioni di rumorosità della corrispondente modalità applicativa 0 ma con una potenza nominale ridotta e una riduzione della temperatura migliorata rispetto alla corrispondente modalità applicativa 0.

Inoltre, la turbina le prestazioni elettriche sono costanti per l'intera serie di modalità applicative, come mostrato nella tabella sottostante.

Rotor Configuration	Application mode	Rating [MW]	Noise [dB(A)]	Power Curve Document	Acoustic Emission Document	Electrical Performance			Max temperature With Max active power and electrical capabilities ¹
						Cos Phi	Voltage Range	Frequency range	
SG 6.6-170	AM 0	6.6	106.0	D2849164	D2844535	0.9	[0.95,1.12] Un	±3% Fn	20°C
SG 6.6-170	AM-1	6.5	106.0	D2861213	D2844535	0.9	[0.95,1.12] Un	±3% Fn	23°C
SG 6.6-170	AM-2	6.4	106.0	D2863704	D2844535	0.9	[0.95,1.12] Un	±3% Fn	25°C
SG 6.6-170	AM-3	6.3	106.0	D2863706	D2844535	0.9	[0.95,1.12] Un	±3% Fn	28°C
SG 6.6-170	AM-4	6.2	106.0	D2863708	D2844535	0.9	[0.95,1.12] Un	±3% Fn	30°C
SG 6.6-170	AM-5	6.1	106.0	D2863710	D2844535	0.9	[0.95,1.12] Un	±3% Fn	33°C
SG 6.6-170	AM-6	6.0	106.0	D2863712	D2844535	0.9	[0.95,1.12] Un	±3% Fn	35°C

Figura 12 - Elenco completo delle modalità di applicazione SG 6.6-170

PROGETTAZIONE:



EGM PROJECT SRL - Via Vincenzo Verrastro - 15/A- 85100 Potenza
info@egmproject.it - egmproject@pec.it



<p>PROPONENTE:</p>  <p>AEI WIND PROJECT IV S.R.L. P.I. 16805241003 Via Vincenzo Bellini, 22 00198 Roma</p>	<p align="center">“Progetto di realizzazione di un parco eolico della potenza di 39.6 MW denominato “CE PARTANNA II” situato nei comuni di Marsala, Mazara del Vallo e Salemi, in provincia di Trapani (TP)”</p> <p align="center">STUDIO DI IMPATTO AMBIENTALE - QUADRO PROGETTUALE</p>	<p>DATA: MARZO 2023 Pag. 29 di 63</p>
---	--	--

Il Sistema di Riduzione del Rumore è un modulo opzionale disponibile con la configurazione SCADA base e richiede quindi la presenza di un sistema SCADA SGRE per funzionare.

Le modalità NRS sono modalità con riduzione del rumore abilitate dal sistema di riduzione del rumore. Lo scopo di questo sistema è limitare il rumore emesso da una qualsiasi delle turbine in funzione e quindi rispettare le normative locali in materia di emissioni acustiche.

Il controllo del rumore si ottiene attraverso la riduzione della potenza attiva e della velocità di rotazione dell'aerogeneratore.

Questa riduzione dipende dalla velocità del vento. Il Sistema di Riduzione del Rumore controlla in ogni momento la regolazione del rumore di ciascuna turbina al livello più appropriato, al fine di mantenere le emissioni sonore entro i limiti consentiti.

I livelli di potenza sonora corrispondono alla configurazione della turbina eolica dotata di componenti aggiuntivi per la riduzione del rumore fissati alla pala.

Rotor Configuration	NRS Mode	Rating [MW]	Noise [dB(A)]	Power Curve Document	Acoustic Emission Document	Max temperature With Max active power and electrical capabilities ⁹
SG 6.6-170	N1	6.40	105.5	D2863684	D2844535	20°C
SG 6.6-170	N2	6.10	104.5	D2863686	D2844535	20°C
SG 6.6-170	N3	5.24	103.0	D2863688	D2844535	30°C
SG 6.6-170	N4	5.12	102.0	D2863690	D2844535	30°C
SG 6.6-170	N5	4.87	101.0	D2863692	D2844535	30°C
SG 6.6-170	N6	4.52	100.0	D2863697	D2844535	30°C
SG 6.6-170	N7	3.60	99.0	D2863699	D2844535	30°C

Figura 13 - Elenco delle modalità NRS SG 6.6-170

Le modalità di applicazione sono implementate e controllate nel controller della turbina eolica.

Anche le modalità NRS sono gestite nello SCADA, tuttavia sarà anche possibile implementare modalità NRS personalizzate dallo SCADA al controller della turbina eolica.

PROGETTAZIONE:



EGM PROJECT SRL - Via Vincenzo Verrastro - 15/A- 85100 Potenza
info@egmproject.it - egmproject@pec.it



PROPONENTE:



“Progetto di realizzazione di un parco eolico della potenza di 39.6 MW denominato “CE PARTANNA II” situato nei comuni di Marsala, Mazara del Vallo e Salemi, in provincia di Trapani (TP)”

DATA:
MARZO 2023
Pag. 30 di 63

STUDIO DI IMPATTO AMBIENTALE - QUADRO PROGETTUALE

Nominal output and grid conditions

Nominal power 6600 kW
Nominal voltage 690 V
Power factor correction Frequency converter control
Power factor range 0.9 capacitive to 0.9 inductive at nominal balanced voltage

Generator

Type DFIG Asynchronous
Maximum power 6750 kW @20°C ext. ambient

Nominal speed
1120 rpm-6p (50Hz)
1344 rpm-6p (60Hz)

Generator Protection

Insulation class Stator H/H
Rotor H/H
Winding temperatures 6 Pt 100 sensors
Bearing temperatures 3 Pt 100
Slip Rings 1 Pt 100
Grounding brush On side no coupling

Generator Cooling

Cooling system Air cooling
Internal ventilation Air
Control parameter Winding, Air, Bearings temperatures

Frequency Converter

Operation 4Q B2B Partial Load
Switching PWM
Switching freq., grid side... 2.5 kHz
Cooling Liquid/Air

Main Circuit Protection

Short circuit protection Circuit breaker
Surge arrester varistors

Peak Power Levels

10 min average Limited to nominal

Grid Capabilities Specification

Nominal grid frequency 50 or 60 Hz
Minimum voltage 85 % of nominal
Maximum voltage 113 % of nominal
Minimum frequency 92 % of nominal
Maximum frequency 108 % of nominal
Maximum voltage imbalance (negative sequence of component voltage) ≤5 %
Max short circuit level at controller's grid
Terminals (690 V) 82kA.

Power Consumption from Grid (approximately)

At stand-by, No yawing 10 kW
At stand-by, yawing 23 kW

Controller back-up

UPS Controller system Online UPS, Li battery
Back-up time 1 min
Back-up time Scada Depend on configuration

Transformer Specification

Transformer impedance requirement 8.5 % - 10.5%
Secondary voltage 690 V
Vector group Dyn 11 or Dyn 1 (star point earthed)

Earthing Specification

Earthing system Acc. to IEC62305-3 ED 1.0:2010
Foundation reinforcement .. Must be connected to earth electrodes
Foundation terminals Acc. to SGRE Standard

HV connection HV cable shield shall be connected to earthing system

Figura 14 - Specifiche elettriche

PROGETTAZIONE:



EGM PROJECT SRL - Via Vincenzo Verrastro - 15/A- 85100 Potenza
info@egmproject.it - egmproject@pec.it



<p>PROPONENTE:</p>  <p>AEI WIND PROJECT IV S.R.L. P.I. 16805241003 Via Vincenzo Bellini, 22 00198 Roma</p>	<p align="center">“Progetto di realizzazione di un parco eolico della potenza di 39.6 MW denominato “CE PARTANNA II” situato nei comuni di Marsala, Mazara del Vallo e Salemi, in provincia di Trapani (TP)”</p> <p align="center">STUDIO DI IMPATTO AMBIENTALE - QUADRO PROGETTUALE</p>	<p>DATA: MARZO 2023 Pag. 31 di 63</p>
---	--	--

Transformer

Type	Liquid filled
Max Current	7.11 kA + harmonics at nominal voltage $\pm 10\%$
Nominal voltage	30/0.69 kV
Frequency	50 Hz
Impedance voltage	9.5% $\pm 8.3%$ at ref. 6.5 MVA
Tap Changer	$\pm 2 \times 2.5\%$ (optional)
Loss ($P_0 / P_{k75^\circ C}$)	4.77/84.24 kW
Vector group	Dyn11
Standard	IEC 60076 ECO Design Directive

Transformer Cooling

Cooling type	KFWF
Liquid inside transformer	K-class liquid
Cooling liquid at heat exchanger	Glycantin

Transformer Monitoring

Top oil temperature	PT100 sensor
Oil level monitoring sensor	Digital input
Overpressure relay	Digital input

Transformer Earthing

Star point	The star point of the transformer is connected to earth
------------------	---

Figura 15 - Specifiche del trasformatore ECO 30 kV

Il quadro sarà scelto come quadro ad alta tensione assemblato in fabbrica, omologato ed esente da manutenzione con sistema a sbarre singole. Il dispositivo sarà incapsulato in metallo, rivestito in metallo, isolato in gas e conforme alle disposizioni della norma IEC 62271-200.

Il contenitore del quadro isolato in gas è classificato secondo IEC come "sistema a pressione sigillato". È a tenuta di gas per tutta la vita. Il contenitore del quadro accoglie il sistema di sbarre e il dispositivo di manovra (come l'interruttore in vuoto, il sezionatore a tre posizioni e la messa a terra).

La nave è riempita con esafluoruro di zolfo (SF6) in fabbrica. Questo gas è atossico, chimicamente inerte e presenta un'elevata rigidità dielettrica. Il lavoro sul gas in loco non è richiesto e anche durante il funzionamento non è necessario controllare le condizioni del gas o ricaricarlo, il recipiente è progettato per essere a tenuta di gas per tutta la vita.

Per monitorare la densità del gas, ogni serbatoio del quadro è dotato di un indicatore di pronto per il servizio sul fronte operativo.

Si tratta di un indicatore meccanico rosso/verde, automonitorante e indipendente dalla temperatura e dalle variazioni della pressione dell'aria ambiente.

I cavi MT collegati alle linee cavi di rete e agli interruttori automatici sono collegati tramite passanti in resina colata che confluiscono nel vano del quadro.

Le boccole sono progettate come connessioni a cono esterno tipo "C" M16 bullonate 630 A secondo EN 50181.

Il vano è accessibile frontalmente.

Un interblocco meccanico assicura che il coperchio della cella cavi possa essere rimosso solo quando l'interruttore a tre posizioni è in posizione di messa a terra.

L'interruttore funziona in base alla tecnologia di commutazione sottovuoto. L'unità di interruzione in vuoto è installata nel contenitore del quadro insieme all'interruttore a tre posizioni ed è quindi protetta dagli influssi ambientali.

Il comando dell'interruttore si trova all'esterno del serbatoio. Sia le ampole che i meccanismi operativi sono esenti da manutenzione.

PROGETTAZIONE:



EGM PROJECT SRL - Via Vincenzo Verrastro - 15/A - 85100 Potenza
info@egmproject.it - egmproject@pec.it



<p>PROPONENTE:</p>  <p>AEI WIND PROJECT IV S.R.L. P.I. 16805241003 Via Vincenzo Bellini, 22 00198 Roma</p>	<p align="center">“Progetto di realizzazione di un parco eolico della potenza di 39.6 MW denominato “CE PARTANNA II” situato nei comuni di Marsala, Mazara del Vallo e Salemi, in provincia di Trapani (TP)”</p> <p align="center">STUDIO DI IMPATTO AMBIENTALE - QUADRO PROGETTUALE</p>	<p>DATA: MARZO 2023 Pag. 32 di 63</p>
--	--	--

Sono previsti lucchetti per bloccare il funzionamento del quadro in posizione di aperto e chiuso del sezionatore, posizione di aperto e chiuso dell'interruttore di terra e posizione di aperto dell'interruttore automatico, per impedire il funzionamento improprio dell'apparecchiatura.

I sistemi di rilevamento capacitivo della tensione sono installati sia nel cavo di rete che nelle partenze dell'interruttore.

Gli indicatori collegabili possono essere inseriti nella parte anteriore del quadro per mostrare lo stato della tensione.

Il quadro è dotato di un relè di protezione da sovracorrente con le funzioni di protezione da sovracorrente, cortocircuito e guasto a terra.

Il relè assicura che il trasformatore sia disconnesso se si verifica un guasto nel trasformatore o nell'installazione ad alta tensione nella turbina eolica.

Il relè è regolabile per ottenere selettività tra l'interruttore principale di bassa tensione e l'interruttore della cabina.

Il sistema di protezione deve provocare l'apertura dell'interruttore con un relè a doppia alimentazione (autoalimentazione + possibilità di alimentazione ausiliaria esterna).

Importa la sua alimentazione dai trasformatori di corrente, che sono già montati sulle boccole all'interno del pannello dell'interruttore ed è quindi ideale per le applicazioni delle turbine eoliche.

Anche i segnali di scatto dalla protezione ausiliaria del trasformatore e dal controller della turbina eolica possono disinserire il quadro.

Il quadro è costituito da due o più partenze*; una partenza interruttore per il trasformatore dell'aerogeneratore anche con sezionatore di terra e una o più uscite cavo di rete** con sezionatore sotto carico e sezionatore di terra.

Il quadro può essere azionato localmente nella parte anteriore o mediante l'uso di un telecomando portatile (solo interruttore automatico) collegato a una scatola di controllo a livello di ingresso della turbina eolica.

Il quadro si trova nella parte inferiore della torre.

Il trasformatore principale, il quadro BT e i convertitori si trovano al livello della navicella sopra la torre. I cavi di rete, dalla sottostazione e/o tra le turbine, devono essere installati in corrispondenza delle boccole negli scomparti di alimentazione dei cavi di rete del quadro.

Queste boccole sono il punto di connessione interfaccia/rete della turbina. È possibile collegare i cavi di rete in parallelo installando i cavi uno sopra l'altro.

Lo spazio nelle celle cavi MT del quadro consente l'installazione di due connettori per fase o di un connettore + scaricatore per fase.

I cavi del trasformatore sono installati nella parte inferiore dell'alimentatore dell'interruttore.

Il vano cavi è accessibile frontalmente.

Un interblocco meccanico assicura che il coperchio della cella cavi possa essere rimosso solo quando l'interruttore a tre posizioni è in posizione di messa a terra.

Facoltativamente, il quadro può essere fornito con scaricatori di sovratensione installati tra il quadro e il trasformatore della turbina eolica sulle boccole in uscita dell'alimentatore dell'interruttore.

PROGETTAZIONE:



EGM PROJECT SRL - Via Vincenzo Verrastro - 15/A- 85100 Potenza
info@egmproject.it - egmproject@pec.it



<p>PROPONENTE:</p>  <p>AEI WIND PROJECT IV S.R.L. P.I. 16805241003 Via Vincenzo Bellini, 22 00198 Roma</p>	<p align="center">“Progetto di realizzazione di un parco eolico della potenza di 39.6 MW denominato “CE PARTANNA II” situato nei comuni di Marsala, Mazara del Vallo e Salemi, in provincia di Trapani (TP)”</p> <p align="center">STUDIO DI IMPATTO AMBIENTALE - QUADRO PROGETTUALE</p>	<p>DATA: MARZO 2023 Pag. 33 di 63</p>
---	--	--

Switchgear		Circuit breaker feeder	
Make	Ormazabal or Siemens	Rated current, Cubicle	630 A
Type	8DJH, 8DJH 36/cgmcosmos cgm.3	Rated current circuit breaker	630 A
Rated voltage	20-40,5(Um) kV	Short time withstand current	20 kA/1s
Operating voltage	20-40,5(Um) kV	Short circuit making current	50 kA/1s
Rated current	630 A	Short circuit breaking current	20 kA/1s
Short time withstand current	20 kA/1s	Three position switch	Closed, open, earthed
Peak withstand current	50 kA	Switch mechanism	Spring operated
Power frequency withstand voltage	70 kV	Tripping mechanism	Stored energy
Lightning withstand voltage	170 kV	Control	Local
Insulating medium	SF ₆	Coil for external trip	230V AC
Switching medium	Vacuum	Voltage detection system	Capacitive
Consist of	2/3/4 panels		
Grid cable feeder	Cable riser or line cubicle	Protection	
Circuit breaker feeder	Circuit breaker	Over-current relay	Self-powered
Degree of protection, vessel	IP65	Functions	50/51 50N/51N
		Power supply	Integrated CT supply
Internal arc classification IAC:	A FL 20 kA 1s	Interface- MV Cables	630 A bushings type C
Pressure relief	Downwards	Grid cable feeder	M16
Standard	IEC 62271		Max 2 feeder cables
Temperature range	-25°C to +45°C	Cable entry	From bottom
Grid cable feeder (line cubicle)		Cable clamp size (cable outer diameter) **	26 - 38mm 36 - 52mm 50 - 75mm
Rated current, Cubicle	630 A	Circuit breaker feeder	630 A bushings type C
Rated current, load breaker	630 A	Cable entry	M16
Short time withstand current	20 kA/1s		From bottom
Short circuit making current	50 kA/1s	Interface to turbine control	
Three position switch	Closed, open, earthed	Breaker status	
Switch mechanism	Spring operated	SF ₆ supervision	1 NO contact
Control	Local		
Voltage detection system	Capacitive		

Figura 16 - Dati tecnici per quadri

Il sistema SCADA SGRE ha la capacità di trasmettere e ricevere istruzioni dal fornitore del sistema di trasmissione per scopi di affidabilità del sistema a seconda della configurazione del sistema SCADA. L'aerogeneratore può funzionare nell'intervallo di frequenza compreso tra 46 Hz e 54 Hz, facendo una differenza tra un funzionamento in regime stazionario (piena simultaneità): $\pm 3\%$ ed eventi transitori (limitata simultaneità): $\pm 8\%$, oltre la frequenza nominale.

Le simultaneità dei principali parametri di funzionamento devono essere considerate per valutare gli intervalli di funzionamento consentiti, principalmente:

- ✓ Livello di potenza attiva
- ✓ Fornitura di potenza reattiva
- ✓ Temperatura ambiente
- ✓ Livello di tensione di funzionamento
- ✓ Livello di frequenza di funzionamento

E il tempo totale in cui la turbina funziona in tali condizioni.

PROGETTAZIONE:



EGM PROJECT SRL - Via Vincenzo Verrastro - 15/A- 85100 Potenza
info@egmproject.it - egmproject@pec.it



<p>PROPONENTE:</p>  <p>AEI WIND PROJECT IV S.R.L. P.I. 16805241003 Via Vincenzo Bellini, 22 00198 Roma</p>	<p align="center">“Progetto di realizzazione di un parco eolico della potenza di 39.6 MW denominato “CE PARTANNA II” situato nei comuni di Marsala, Mazara del Vallo e Salemi, in provincia di Trapani (TP)”</p> <p align="center">STUDIO DI IMPATTO AMBIENTALE - QUADRO PROGETTUALE</p>	<p>DATA: MARZO 2023 Pag. 34 di 63</p>
--	--	--

L'intervallo di funzionamento della tensione per la turbina eolica è compreso tra l'85% e il 113% della tensione nominale sul lato a bassa tensione del trasformatore della turbina eolica.

La tensione può arrivare fino al 130% per 1s.

La tensione target della turbina eolica deve rimanere tra il 95% e il 112% per supportare le migliori prestazioni possibili rimanendo entro i limiti operativi.

Il funzionamento al di fuori di questo intervallo potrebbe comportare una riduzione della potenza.

Oltre il $\pm 10\%$ della deviazione di tensione, gli algoritmi di supporto automatico della tensione potrebbero eseguire il controllo della potenza reattiva, per garantire un funzionamento continuo del generatore eolico e massimizzare la disponibilità, ignorando il controllo esterno e i setpoint della potenza reattiva.

Il sistema SCADA riceve feedback/valori misurati dal punto di interconnessione a seconda della modalità di controllo che sta operando. Il controller dell'impianto eolico confronta quindi i valori misurati con i livelli target e calcola il riferimento di potenza reattiva. Infine, vengono distribuiti i riferimenti di potenza reattiva a ogni singolo aerogeneratore.

Il controller della turbina eolica risponde all'ultimo riferimento del sistema SCADA e genererà la potenza reattiva richiesta di conseguenza dalla turbina eolica.

Il controllo della frequenza è gestito dal sistema SCADA insieme al controller della turbina eolica. Il controllo della frequenza dell'impianto eolico è affidato al sistema SCADA che distribuisce ai controllori i setpoint di potenza attiva di ogni singolo aerogeneratore.

Il controller della turbina eolica risponde all'ultimo riferimento del sistema SCADA e manterrà questa potenza attiva localmente.

I componenti all'interno della turbina eolica sono monitorati e controllati dal singolo controller locale della turbina eolica (SICS II).

Il SICS II può azionare la turbina indipendentemente dal sistema SCADA e il funzionamento della turbina può continuare autonomamente in caso, ad es. danni ai cavi di comunicazione.

I dati registrati presso la turbina vengono archiviati presso il SICS.

Nel caso in cui la comunicazione con il server centrale venga temporaneamente interrotta, i dati vengono mantenuti nel SICS e trasferiti al server SCADA quando possibile.

La rete di comunicazione nel parco eolico deve essere realizzata con fibre ottiche.

La progettazione ottimale della rete è in genere una funzione del layout del parco eolico.

Una volta selezionato il layout, SGRE definirà i requisiti minimi per la progettazione della rete.

La fornitura, l'installazione e la terminazione della rete di comunicazione sono tipicamente effettuate dal Datore di lavoro.

Il pannello server SCADA centrale fornito da SGRE è normalmente posizionato presso la sottostazione o l'edificio di controllo del parco eolico. Il pannello del server comprende tra l'altro:

- ✓ Il server è configurato con ridondanza del disco standard (RAID) per garantire il funzionamento continuo in caso di guasto del disco. Apparecchiature di rete. Ciò include tutti gli switch e i media converter necessari.
- ✓ Backup UPS per garantire lo spegnimento sicuro dei server in caso di interruzione di corrente.

PROGETTAZIONE:



EGM PROJECT SRL - Via Vincenzo Verrastro - 15/A- 85100 Potenza
info@egmproject.it - egmproject@pec.it



<p>PROPONENTE:</p>  <p>AEI WIND PROJECT IV S.R.L. P.I. 16805241003 Via Vincenzo Bellini, 22 00198 Roma</p>	<p>“Progetto di realizzazione di un parco eolico della potenza di 39.6 MW denominato “CE PARTANNA II” situato nei comuni di Marsala, Mazara del Vallo e Salemi, in provincia di Trapani (TP)”</p> <p>STUDIO DI IMPATTO AMBIENTALE - QUADRO PROGETTUALE</p>	<p>DATA: MARZO 2023 Pag. 35 di 63</p>
--	--	--

Le soluzioni SCADA si basano su una soluzione di infrastruttura server virtualizzata, il che significa che il software viene eseguito virtualmente su uno o più server hardware non ridondanti o ridondanti (a seconda delle esigenze del cliente).

Sul server SCADA i dati vengono presentati online come web-service e contemporaneamente archiviati in un database.

Da questo database SQL possono essere generati numerosi report.

Il sistema SCADA comprende una stazione di misurazione della rete situata in uno o più pannelli del modulo o nel pannello del server SCADA. Normalmente la stazione di misura della rete è collocata presso la sottostazione del parco eolico o l'edificio di controllo in prossimità del Punto di Connessione. Il cuore della stazione di misurazione della rete è un misuratore PQ.

La stazione di misurazione della rete Wind Farm Control può essere adattata a quasi tutte le disposizioni della connessione alla rete.

La stazione di misurazione della rete richiede segnali di tensione e corrente dai TV e dai CT montati sul PCC del parco eolico per abilitare le funzioni di controllo.

La stazione di misura della rete e le interfacce Wind Farm Control con i server SCADA SGRE e le turbine sono tramite una rete LAN.

Il controllo del parco eolico può essere fornito su richiesta in una configurazione ad alta disponibilità (HA) con una configurazione cluster di server ridondante.

Lo scambio di segnali online e le comunicazioni con sistemi di terze parti come sistemi di controllo di sottostazioni, sistemi di controllo remoto e/o sistemi di manutenzione sono possibili sia dal modulo che/o dal pannello del server SCADA SGRE.

Per la comunicazione con apparecchiature di terze parti sono supportati OPC UA e IEC 60870-5-104.

6.1.1 Fondazione Aerogeneratore

La turbina eolica in progetto, come già detto, è costituita da una torre tubolare in acciaio su cui sono installati la navicella e le pale. Tale torre scarica le azioni esterne al terreno tramite la fondazione.

In questo caso si è deciso di realizzare una piastra di fondazione a pianta circolare di diametro di 22 m. Il plinto è composto da un anello esterno a sezione troncoconica con altezza variabile tra 200 cm e 350 cm, e da un nucleo centrale cilindrico di altezza di 400 cm e diametro 700 cm.

All'interno del nucleo centrale è annegato il concio di fondazione in acciaio che ha il compito di agganciare la porzione fuori terra in acciaio con la porzione in calcestruzzo interrata.

L'aggancio tra la torre ed il concio di fondazione sarà realizzato con l'accoppiamento delle due flange di estremità ed il serraggio dei bulloni di unione.

Al di sotto del plinto saranno realizzati 16 pali di diametro di 1200 mm e profondità di 25.00 m posti a corona circolare ad una distanza di 9.40 m dal centro.

Prima della posa dell'armatura del plinto sarà gettato il magrone di fondazione di spessore di 30 cm minimo. Il plinto di fondazione sarà realizzato in calcestruzzo Classe C32/40, anche i pali saranno realizzati in calcestruzzo Classe C32/40, e con la posa di acciaio in barre del tipo B450C.

Il plinto sarà ricoperto da uno strato di terreno proveniente dagli scavi con lo scopo di realizzare un appesantimento dello stesso per contrastare le forze ribaltanti scaricate dalla torre.

PROGETTAZIONE:



EGM PROJECT SRL - Via Vincenzo Verrastro - 15/A- 85100 Potenza
info@egmproject.it - egmproject@pec.it



<p>PROPONENTE:</p>  <p>AEI WIND PROJECT IV S.R.L. P.I. 16805241003 Via Vincenzo Bellini, 22 00198 Roma</p>	<p>“Progetto di realizzazione di un parco eolico della potenza di 39.6 MW denominato “CE PARTANNA II” situato nei comuni di Marsala, Mazara del Vallo e Salemi, in provincia di Trapani (TP)”</p> <p>STUDIO DI IMPATTO AMBIENTALE - QUADRO PROGETTUALE</p>	<p>DATA: MARZO 2023 Pag. 36 di 63</p>
--	--	--

La modellazione tramite programma di calcolo è stata effettuata ipotizzando una piastra a sezione circolare con spessore variabile, da 1.70m a 3.5m, flangia in superficie di diametro di 7m alta 0.5 sopra il piano campagna.

Per quanto riguarda le armature, per la piastra sono stati utilizzati $\phi 32$ mentre per i pali $\phi 16$ per le armature longitudinali e $\phi 10$ per le staffe.



Figura 17 - Sezione e fondazione tipo.

PROGETTAZIONE:



EGM PROJECT SRL - Via Vincenzo Verrastro - 15/A- 85100 Potenza
info@egmproject.it - egmproject@pec.it

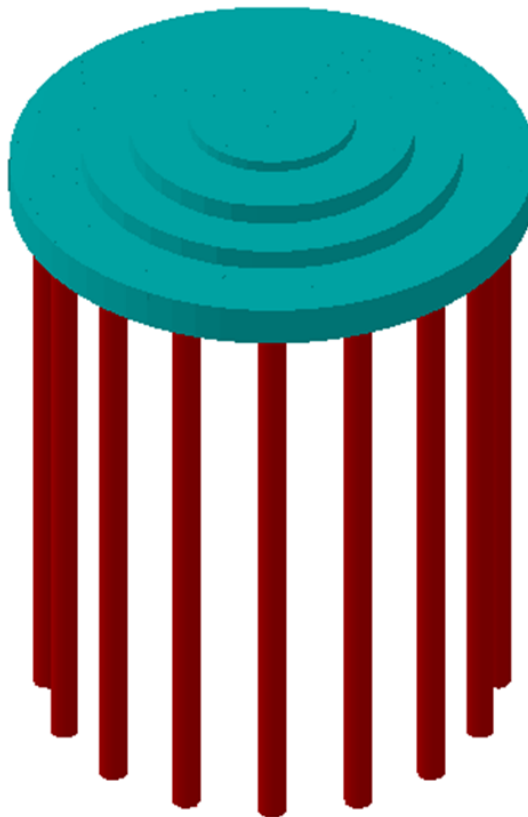

PROPONENTE:



“Progetto di realizzazione di un parco eolico della potenza di 39.6 MW denominato “CE PARTANNA II” situato nei comuni di Marsala, Mazara del Vallo e Salemi, in provincia di Trapani (TP)”

STUDIO DI IMPATTO AMBIENTALE - QUADRO PROGETTUALE

DATA:

MARZO 2023

Pag. 37 di 63



Figura 18 - Sezione e fondazione tipo.

PROGETTAZIONE:



EGM PROJECT SRL - Via Vincenzo Verrastro - 15/A- 85100 Potenza
info@egmproject.it - egmproject@pec.it

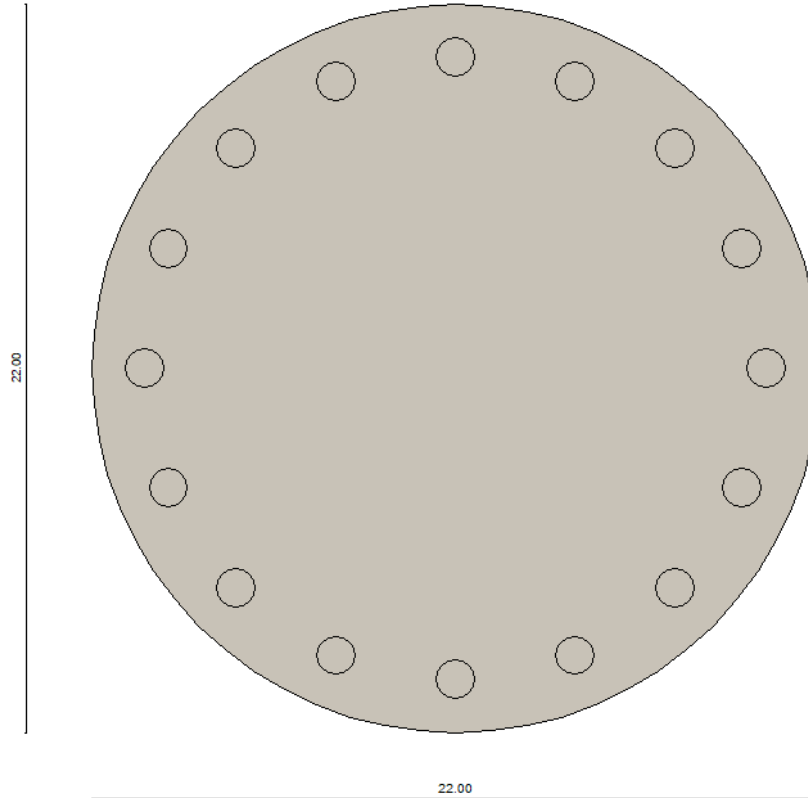

<p>PROPONENTE:</p>  <p>AEI WIND PROJECT IV S.R.L. P.I. 16805241003 Via Vincenzo Bellini, 22 00198 Roma</p>	<p>“Progetto di realizzazione di un parco eolico della potenza di 39.6 MW denominato “CE PARTANNA II” situato nei comuni di Marsala, Mazara del Vallo e Salemi, in provincia di Trapani (TP)”</p> <p>STUDIO DI IMPATTO AMBIENTALE - QUADRO PROGETTUALE</p>	<p>DATA: MARZO 2023 Pag. 38 di 63</p>
--	--	--



Figura 19 - Modellazione fondazione e stratigrafia

Per meglio comprendere il modello, di seguito un’immagine riassuntiva delle misure utilizzate:

PROGETTAZIONE:

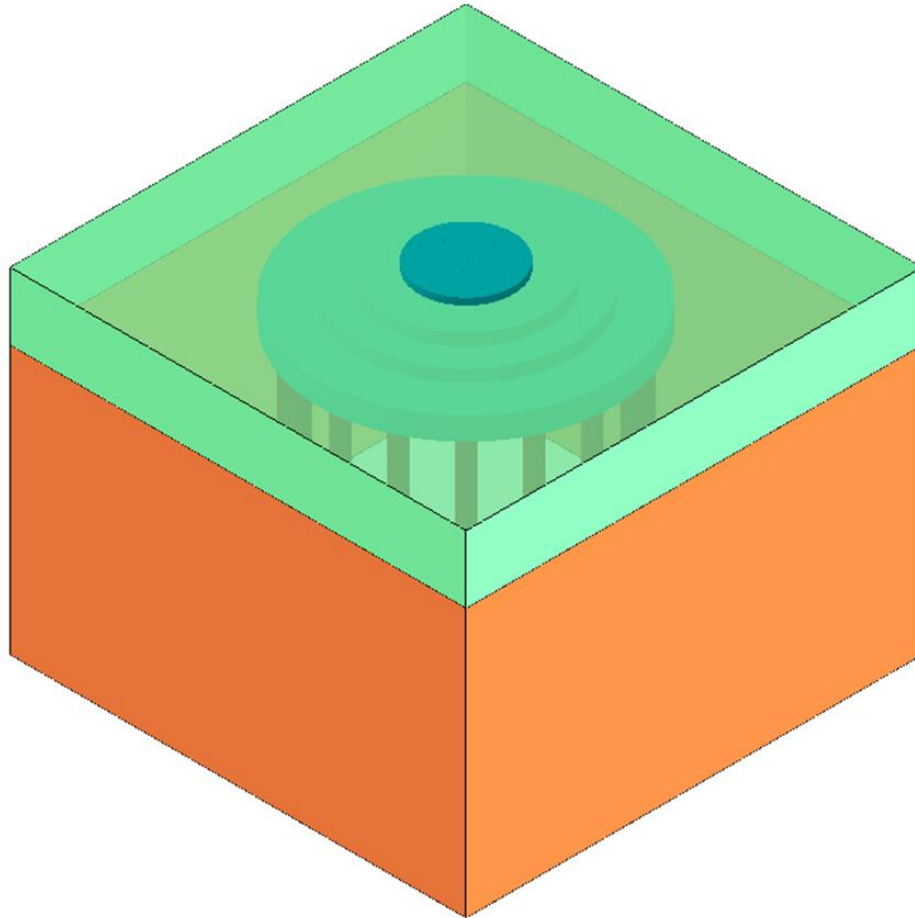

EGM PROJECT SRL - Via Vincenzo Verrastro - 15/A- 85100 Potenza
info@egmproject.it - egmproject@pec.it



PROPONENTE:



“Progetto di realizzazione di un parco eolico della potenza di 39.6 MW denominato “CE PARTANNA II” situato nei comuni di Marsala, Mazara del Vallo e Salemi, in provincia di Trapani (TP)”

STUDIO DI IMPATTO AMBIENTALE - QUADRO PROGETTUALE

DATA:

MARZO 2023

Pag. 39 di 63



Figura 20 - Dettagli misure platea su pali.

6.2 Strade di accesso e viabilità (piazze)

Le opere provvisorie sono rappresentate principalmente dalle piazzole per il montaggio degli aerogeneratori: vengono realizzate superfici piane, di opportuna dimensione e portanza, al fine di consentire il lavoro in sicurezza dei mezzi di sollevamento, che, nel caso specifico, sono generalmente una gru da 750 tonnellate (detta main crane) ed una o più gru da 200 tonnellate (dette assistance crane). Le aree possono anche essere utilizzate per lo stoccaggio temporaneo dei componenti degli aerogeneratori durante la fase di costruzione.

L'approntamento di tali piazzole, aventi dimensioni indicative di superficie pari a 6'845 m² ognuna e per una superficie totale di 41'070 m², richiede attività di scavo/rinterro per spianare l'area, il

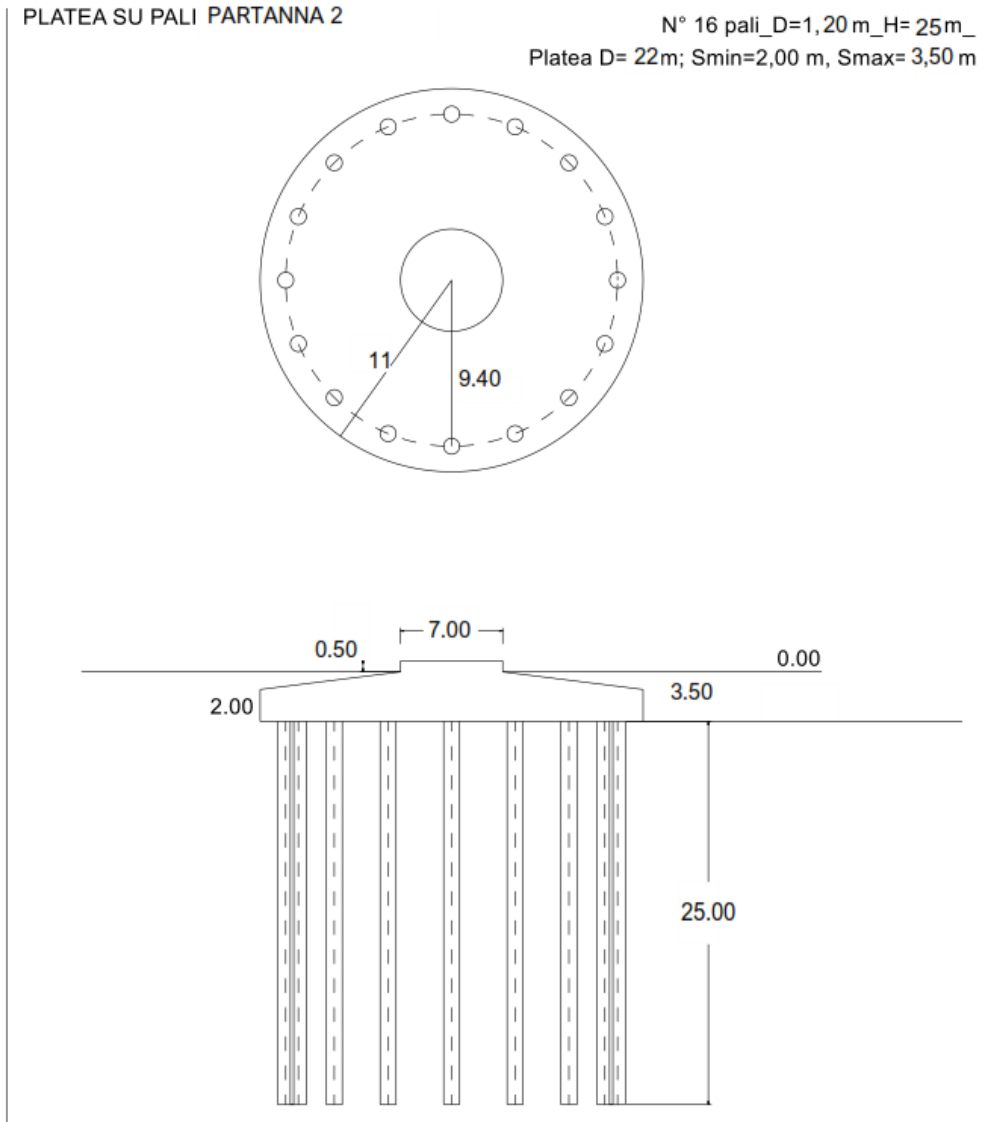
PROGETTAZIONE:



EGM PROJECT SRL - Via Vincenzo Verrastro - 15/A- 85100 Potenza
info@egmproject.it - egmproject@pec.it



<p>PROPONENTE:</p>  <p>AEI WIND PROJECT IV S.R.L. P.I. 16805241003 Via Vincenzo Bellini, 22 00198 Roma</p>	<p>“Progetto di realizzazione di un parco eolico della potenza di 39.6 MW denominato “CE PARTANNA II” situato nei comuni di Marsala, Mazara del Vallo e Salemi, in provincia di Trapani (TP)”</p> <p>STUDIO DI IMPATTO AMBIENTALE - QUADRO PROGETTUALE</p>	<p>DATA: MARZO 2023 Pag. 40 di 63</p>
--	--	--

successivo riporto di materiale vagliato con capacità prestazionali adeguate ai carichi di esercizio previsti durante le fasi di montaggio degli aerogeneratori (uno strato di pietrame calcareo di media pezzatura ed uno strato di finitura in misto granulare stabilizzato a legante naturale) e, infine, la compattazione della superficie.

Terminato il montaggio degli aerogeneratori, una parte della superficie occupata dalle piazzole sarà ridotta e ripristinata nella configurazione ante operam, prevedendo il riporto di terreno vegetale, la posa di geostuoia, l'idrosemina e la piantumazione di essenze arbustive ed arboree autoctone.

Solamente una limitata area, di circa 1'895 m² ognuna, verrà mantenuta attorno agli aerogeneratori, sgombra da piantumazioni, prevedendone il solo ricoprimento con uno strato superficiale di stabilizzato di cava.

Tale area consentirà di effettuare le operazioni di controllo e/o manutenzione degli aerogeneratori durante la fase operativa dell'impianto eolico. In totale, la superficie occupata dalle piazzole di esercizio risulta essere all'incirca di 11'370 m².

L'intervento prevede anche la realizzazione della viabilità interna in misto stabilizzato per una lunghezza pari a 4'199.48 m circa.

Considerando una larghezza media di 5.00 m, la superficie complessivamente occupata dalla nuova viabilità sarà pari a circa 20'997.4 m².

Pertanto, al netto delle aree in occupazione temporanea ripristinate dopo l'installazione, le nuove realizzazioni occuperanno una superficie pari a 32'367.4 m² circa.

Eventuali altre opere provvisorie (protezioni, allargamenti temporanei della viabilità, adattamenti, piste di cantiere, ecc.) che si dovessero rendere necessarie per l'esecuzione dei lavori, saranno rimosse al termine degli stessi, ripristinando i luoghi allo stato originario.

Nella finalizzazione del layout d'impianto si è cercato di utilizzare, per quanto possibile, la viabilità esistente, onde contenere al minimo gli interventi sul sito.

In questo caso gli interventi previsti si limiteranno ad un adeguamento delle strade per renderle transitabili dai mezzi di trasporto dei componenti degli aerogeneratori e dalle gru utilizzate per il montaggio delle strutture.

Alcuni tratti di viabilità saranno invece realizzati ex-novo per poter raggiungere gli aerogeneratori. La realizzazione della nuova viabilità richiederà movimenti terra (scavi e rilevati) di modesta entità. Durante la fase operativa del parco eolico la viabilità verrà utilizzata per le attività di manutenzione ordinaria e straordinaria.

Ai bordi delle strade, ove necessario, saranno realizzate cunette in terra o in calcestruzzo per il convogliamento delle acque meteoriche.

6.3 Cavidotti

Gli aerogeneratori sono connessi singolarmente alla “Cabina di trasformazione Utente 30kV/36kV” tramite una linea MT a 30 kV.

In corrispondenza della “Cabina di trasformazione Utente 30kV/36kV” la tensione viene innalzata da 30kV a 36kV; da questa, tramite cavidotto interrato a 36kV l'impianto è poi connesso alla SSE Lato Utente “Partanna 2” di nuova realizzazione ed infine connesso in antenna alla SSE – RTN (stallo a 36kV).

Ogni aerogeneratore è dotato di tutte le apparecchiature e circuiti di potenza nonché di comando, protezione, misura e supervisione.

PROGETTAZIONE:



EGM PROJECT SRL - Via Vincenzo Verrastro - 15/A- 85100 Potenza
info@egmproject.it - egmproject@pec.it



<p>PROPONENTE:</p>  <p>AEI WIND PROJECT IV S.R.L. P.I. 16805241003 Via Vincenzo Bellini, 22 00198 Roma</p>	<p align="center">“Progetto di realizzazione di un parco eolico della potenza di 39.6 MW denominato “CE PARTANNA II” situato nei comuni di Marsala, Mazara del Vallo e Salemi, in provincia di Trapani (TP)”</p> <p align="center">STUDIO DI IMPATTO AMBIENTALE - QUADRO PROGETTUALE</p>	<p>DATA: MARZO 2023 Pag. 41 di 63</p>
--	--	--

L'impianto elettrico in oggetto comprende sistemi di categoria 0, I, II e III ed è esercito alla frequenza di 50Hz. Si distinguono le seguenti parti:

- ✓ il sistema BT a 690 V, esercito con neutro a terra (montante aerogeneratore);
- ✓ il sistema MT a 30 kV, esercito con neutro isolato;
- ✓ il sistema AT a 36 kV, esercito con neutro isolato.

6.4 Modalità di connessione

La STMG è definita dal Gestore sulla base di criteri finalizzati a garantire la continuità del servizio e la sicurezza di esercizio della rete su cui il nuovo impianto si va ad inserire, tenendo conto dei diversi aspetti tecnici ed economici associati alla realizzazione delle opere di allacciamento.

In particolare il Gestore analizza ogni iniziativa nel contesto di rete in cui si inserisce e si adopera per minimizzare eventuali problemi legati alla eccessiva concentrazione di iniziative nella stessa area, al fine di evitare limitazioni di esercizio degli impianti di generazione nelle prevedibili condizioni di funzionamento del sistema elettrico.

La STMG contiene unicamente lo schema generale di connessione alla Rete di Trasmissione Nazionale (RTN), nonché i tempi ed i costi medi standard di realizzazione degli impianti di rete per la connessione.

L'Autorità per l'energia elettrica, il gas e rete idrica con la delibera ARG/elt99/08 (TICA) e s.m.i. stabilisce le condizioni per l'erogazione del servizio di connessione alle reti elettriche con obbligo di connessione di terzi per gli impianti di produzione di energia elettrica.

Il campo di applicazione è relativo anche ad impianti di produzione e si prefigge di individuare il punto di inserimento e la relativa connessione, dove per inserimento s'intende l'attività d'individuazione del punto nel quale l'impianto può essere collegato, e per connessione s'intende l'attività di determinazione dei circuiti e dell'impiantistica necessaria al collegamento.

L'impianto eolico di riferimento avrà una potenza di 39.6MW.

La Soluzione Tecnica Minima Generale elaborata prevede che la centrale venga collegata in antenna a 36 kV con una nuova stazione elettrica di trasformazione (SE) a 220/36 kV della RTN, da inserire in entra - esce sulla linea RTN a 220 kV “Fulgatore - Partanna”, previa:

- ✓ realizzazione del nuovo elettrodotto RTN 220 kV “Fulgatore – Partinico”, di cui al Piano di Sviluppo Terna;
- ✓ realizzazione di un nuovo elettrodotto RTN a 220 kV di collegamento della suddetta stazione con la stazione 220/150 kV di Fulgatore, previo ampliamento della stessa;
- ✓ realizzazione di un nuovo elettrodotto RTN a 220 kV di collegamento della suddetta stazione a 220kV con la stazione 220/150 kV di Partanna, previo ampliamento della stessa.

Ai sensi dell'art. 21 dell'allegato A alla deliberazione Arg/elt/99/08 e s.m.i. dell'Autorità di Regolazione per Energia Reti e Ambiente, il nuovo/i elettrodotto/i a 36 kV per il collegamento in antenna della centrale sulla Stazione Elettrica della RTN costituisce/constituiscono impianto di utenza per la connessione, mentre lo stallo/i arrivo produttore a 36 kV nella suddetta stazione costituisce/constituiscono impianto di rete per la connessione.

PROGETTAZIONE:



EGM PROJECT SRL - Via Vincenzo Verrastro - 15/A- 85100 Potenza
info@egmproject.it - egmproject@pec.it



<p>PROPONENTE:</p>  <p>AEI WIND PROJECT IV S.R.L. P.I. 16805241003 Via Vincenzo Bellini, 22 00198 Roma</p>	<p align="center">“Progetto di realizzazione di un parco eolico della potenza di 39.6 MW denominato “CE PARTANNA II” situato nei comuni di Marsala, Mazara del Vallo e Salemi, in provincia di Trapani (TP)”</p> <p align="center">STUDIO DI IMPATTO AMBIENTALE - QUADRO PROGETTUALE</p>	<p>DATA: MARZO 2023 Pag. 42 di 63</p>
--	--	--

7. PIANO DI MANUTENZIONE DELL’IMPIANTO

I manuali d’uso dei componenti saranno consegnati dopo la messa in servizio degli stessi. Un manuale di manutenzione dell’intero impianto inteso nel suo complesso non esiste. Le manutenzioni sono eseguite sulla base del manuale di uso e manutenzione del componente interessato; all’interno di quest’ultimo si hanno l’individuazione, la descrizione dettagliata e le istruzioni operative degli interventi di manutenzione ordinarie e straordinarie per ogni componente dell’impianto nonché la descrizione delle risorse necessarie per l’intervento manutentivo di manutenzione e le istruzioni dettagliate per la manutenzione che deve eseguire il tecnico. Inoltre lo scopo è anche quello di definire le procedure e i controlli operativi da attuare nel corso delle attività di Operations & Maintenance, in modo tale che:

- ✓ gli impatti ambientali delle lavorazioni siano monitorati e costantemente ridotti;
- ✓ siano prevenuti infortuni e malattie professionali, minimizzando i rischi che li possono causare.

- Gestione delle emergenze di sicurezza

In condizione di ordinario svolgimento delle attività di lavoro il Site Supervisor è incaricato al controllo e mantenimento delle condizioni di sicurezza per i lavoratori. A costui spetta verificare quanto segue:

- ✓ la fruibilità delle vie di esodo;
- ✓ l’efficienza degli impianti ed attrezzature di difesa/contrasto (estintori, idranti, cassetta sanitaria, ecc.); l’efficienza degli impianti di sicurezza ed allarme (illuminazione, cartellonistica di sicurezza, ecc.);
- ✓ il rispetto del divieto di fumare ed accendere fiamme libere nelle aree interdette ed a rischio specifico di incendio;
- ✓ il corretto stoccaggio delle sostanze pericolose;
- ✓ la corretta delimitazione delle aree di lavoro;
- ✓ la registrazione di tutti i dipendenti, fornitori e visitatori nell’apposito registro presenze, necessaria per garantire la corretta evacuazione in caso di emergenza.

La temporanea inefficienza dell’elemento di sicurezza deve essere portata a conoscenza di tutta l’utenza attraverso specifica segnalazione di “Fuori servizio”.

Il personale deve segnalare ai suddetti responsabili eventuali anomalie riscontrate.

Indipendentemente dal suo preciso incarico, ogni operaio deve:

- ✓ conoscere i pericoli legati all’attività lavorativa;
- ✓ conoscere i mezzi antincendio e di pronto soccorso in possesso dell’organizzazione e il loro corretto utilizzo;
- ✓ conoscere le modalità di intervento;
- ✓ sorvegliare le attrezzature antincendio e le uscite/vie di fuga segnalando eventuali anomalie ad RLS ed ai suddetti Responsabili.

Ogni qualvolta si verifica un’emergenza il responsabile della funzione interessata è tenuto ad aprire un “report incidente”.

- Comportamenti in caso di Emergenza

PROGETTAZIONE:



EGM PROJECT SRL - Via Vincenzo Verrastro - 15/A- 85100 Potenza
info@egmproject.it - egmproject@pec.it



<p>PROPONENTE:</p>  <p>AEI WIND PROJECT IV S.R.L. P.I. 16805241003 Via Vincenzo Bellini, 22 00198 Roma</p>	<p align="center">“Progetto di realizzazione di un parco eolico della potenza di 39.6 MW denominato “CE PARTANNA II” situato nei comuni di Marsala, Mazara del Vallo e Salemi, in provincia di Trapani (TP)”</p> <p align="center">STUDIO DI IMPATTO AMBIENTALE - QUADRO PROGETTUALE</p>	<p>DATA: MARZO 2023 Pag. 43 di 63</p>
--	--	--

Tutte le persone non direttamente coinvolte in soggetti operativi di emergenza, in caso di un evento incidentale, devono tenere il seguente comportamento:

- ✓ Non farsi prendere dal panico;
- ✓ Avvertire la Squadra di Emergenza, essendo precisi nel dare notizie ed indicazioni sul luogo e sul numero di persone coinvolte;
- ✓ Non diffondere allarmismi;
- ✓ Non prendere iniziative di intervento se non si è in grado di effettuarle;
- ✓ Usare il telefono unicamente ai fini dell'emergenza;
- ✓ Non usare automezzi privati o di servizio per spostamenti non espressamente autorizzati.

- Prova d'emergenza

Health Safety & Environment (HSE) Manager programma, almeno annualmente, una prova di verifica delle modalità di risposta alle emergenze mediante simulazione delle situazioni di possibile emergenza indicate nella presente Procedura e nel Piano d'Emergenza, in collaborazione con i Site Supervisor dei vari parchi attivi; tale prova va registrata come addestramento e ne va valutata l'efficacia; se necessario si procede ad adeguamento e/o modifica delle procedure di risposta, qualora dopo la prova pratica o dopo la reale emergenza fronteggiata, risulti la necessità di revisionare i criteri operativi.

Nel corso dell'anno HSE Manager dovrà garantire che la simulazione copra tutte le possibili emergenze che sono state individuate nella presente Procedura e nel Piano d'Emergenza.

- Controllo operativo delle attività dei visitatori e dei fornitori

Per l'affidamento a fornitori di attività nel parco e nei Service Points si dovrà provvedere a controllarne l'attività nella seguente maniera:

- ✓ per gli aspetti ambientali, HSE Manager provvederà a fornire la procedura in forma controllata al fornitore, in modo tale che questi sia edotto sulle prescrizioni minime da rispettare per prevenire inquinamenti e possibili danni all'ambiente esterno.
- ✓ Per la gestione dei rischi per la salute e sicurezza, HSE Manager attiverà quanto previsto dall'art. 26 del D. Lgs. 81/08 secondo la tipologia di attività svolta:
 - se si tratta di visitatori, disporrà che il Site Supervisor li registri all'ingresso in apposito Registro, li identifichi con cartellino provvisorio ed informi dei rischi presenti nell'area in cui si recano mediante apposita Informativa;
 - se il fornitore eroga servizi di natura intellettuale e se la sua attività non comporta interferenza con quanto svolto dal personale dipendente della committenza, HSE Manager e/o l'Operations Manager gli trasmetteranno apposita informativa sui rischi per la salute e sicurezza presenti nell'area in cui si andrà a lavorare, in modo che questi provveda ad aggiornare la propria valutazione dei rischi, formare il proprio personale sui rischi presenti e fornirgli gli adeguati DPI;
 - per tutti gli altri casi (manutenzione attrezzature, impianti e stabili, di gestione dei rifiuti, etc.) si stabilirà il Documento Unico di Valutazione dei Rischi da Interferenza (DUVRI) in collaborazione con la committenza e con il Datore di Lavoro del fornitore, in modo da garantire che i rischi dovuti all'interferenza tra le attività lavorative vengano individuati e posti sotto controllo; per le attività svolte in turbina HSE Manager e/o l'Operations

PROGETTAZIONE:



EGM PROJECT SRL - Via Vincenzo Verrastro - 15/A- 85100 Potenza
info@egmproject.it - egmproject@pec.it



<p>PROPONENTE:</p>  <p>AEI WIND PROJECT IV S.R.L. P.I. 16805241003 Via Vincenzo Bellini, 22 00198 Roma</p>	<p align="center">“Progetto di realizzazione di un parco eolico della potenza di 39.6 MW denominato “CE PARTANNA II” situato nei comuni di Marsala, Mazara del Vallo e Salemi, in provincia di Trapani (TP)”</p> <p align="center">STUDIO DI IMPATTO AMBIENTALE - QUADRO PROGETTUALE</p>	<p>DATA: MARZO 2023 Pag. 44 di 63</p>
--	--	--

Manager fornisce al subappaltatore apposito Manuale di Sicurezza e l'istruzione di sicurezza.

7.1 Gestione rifiuti

Gestire opportunamente e adeguatamente i rifiuti prodotti durante le attività ordinarie condotte dal gestore dell'impianto, ivi compresa la gestione del deposito temporaneo.

Si considerano come attività ordinarie svolte dal produttore di energia elettrica:

- Durante la costruzione del Parco Eolico:
 - ✓ Trasporto, Montaggio e Commissioning di aerogeneratori nei Parchi Eolici;
 - ✓ Opere civili ed elettriche dei Parchi Eolici.
- Durante l'esercizio e la manutenzione del Parco Eolico:
 - ✓ Esercizio e Manutenzione programmata e straordinaria del Parco Eolico.

La normativa italiana in materia di rifiuti ne prevede la classificazione, secondo l'origine, in rifiuti urbani e in rifiuti speciali, e secondo la pericolosità, in rifiuti pericolosi e non pericolosi. Nello specifico, il produttore di energia elettrica risulta essere anche produttore di:

- RIFIUTI SPECIALI PERICOLOSI
- RIFIUTI SPECIALI NON PERICOLOSI

L'impianto legislativo impone una serie di obblighi al produttore di rifiuti (definito come la persona la cui attività ha prodotto rifiuto) speciali pericolosi e non pericolosi, tra cui:

1. Identificazione dei rifiuti prodotti e relativa etichettatura;
2. Corretta tenuta del registro di carico e scarico;
3. Corretta compilazione del formulario di identificazione del rifiuto;
4. Corretta differenziazione del rifiuto on site;
5. Corretta gestione dell'eventuale deposito temporaneo;
6. Assicurarsi che i rifiuti generati vengano conferiti a terzi autorizzati ai sensi delle disposizioni normative vigenti.

I possibili rifiuti prodotti durante le attività di produzione di energia elettrica sono:

- ✓ CER 13.01.10* oli minerali per circuiti idraulici, non clorati;
- ✓ CER 13.02.06* scarti di oli sintetici per motori ingranaggi e lubrificazione;
- ✓ CER 13.02.08* altri oli per motori, ingranaggi e lubrificazione esausti;
- ✓ CER 15.01.06 imballaggi in materiali misti (plastica, carta, legno, ferro);
- ✓ CER 15.01.10* imballaggi contenenti sostanze pericolose (Barattoli, contenitori sia di metallo che di plastica contenenti vernici, silicone, olio, solventi, grasso, colle);
- ✓ CER 15.02.02* assorbenti, materiali filtranti (inclusi filtri dell'olio), stracci e indumenti protettivi, contaminati da sostanze pericolose (Stracci, guanti, carta assorbente, tute, sabbia contaminata);
- ✓ CER 16.05.04* gas in contenitori a pressione (compresi gli halon) contenenti sostanze pericolose (bombolette spray);
- ✓ CER 16.06.01* batterie al Pb - 160602* Batterie al Ni-Cd;
- ✓ CER 16.06.04 batterie alcaline;

PROGETTAZIONE:



EGM PROJECT SRL - Via Vincenzo Verrastro - 15/A- 85100 Potenza
info@egmproject.it - egmproject@pec.it



<p>PROPONENTE:</p>  <p>AEI WIND PROJECT IV S.R.L. P.I. 16805241003 Via Vincenzo Bellini, 22 00198 Roma</p>	<p align="center">“Progetto di realizzazione di un parco eolico della potenza di 39.6 MW denominato “CE PARTANNA II” situato nei comuni di Marsala, Mazara del Vallo e Salemi, in provincia di Trapani (TP)”</p> <p align="center">STUDIO DI IMPATTO AMBIENTALE - QUADRO PROGETTUALE</p>	<p>DATA: MARZO 2023 Pag. 45 di 63</p>
--	--	--

- ✓ CER 17.02.03 corrugati in plastica;
- ✓ CER 17.04.11 cavi elettrici;
- ✓ CER 17.05.03* terre contaminate a seguito di sversamenti di liquidi inquinanti (olio, solventi, gasolio ecc);
- ✓ CER 17.05.04 terra e rocce, diverse da quelle di cui alla voce 170503;
- ✓ CER 20.01.21* tubi fluorescenti e altri rifiuti contenenti mercurio (Neon).

Il trasporto dei rifiuti deve essere effettuato da enti o imprese che dispongono delle necessarie autorizzazioni; durante il trasporto i rifiuti sono accompagnati da un formulario di identificazione dal quale devono risultare almeno i seguenti dati:

- ✓ nome ed indirizzo del produttore e del detentore;
- ✓ origine, tipologia e quantità del rifiuto;
- ✓ impianto di destinazione;
- ✓ data e percorso dell'istradamento;
- ✓ nome ed indirizzo del destinatario.

Il formulario di identificazione, deve essere redatto in quattro esemplari, compilati, datati e firmati dal produttore dei rifiuti e controfirmato dal trasportatore.

Il deposito è strutturato per ospitare in modo sicuro i rifiuti, pericolosi e non, che si possono generare durante le manutenzioni.

Ogni rifiuto viene stoccato dai tecnici in opportuno contenitore, in funzione del codice CER. Se si dovessero produrre rifiuti non contemplati nell'elenco sopra riportato, i tecnici contatteranno il responsabile Ambiente e Sicurezza per ricevere istruzioni.

La corretta gestione del rifiuto si deve realizzare nel momento in cui il rifiuto stesso si genera. Per fare ciò è opportuno che, nel luogo in cui vengono prodotti i rifiuti (generalmente in opera nei cantieri nelle sedi locali per i parchi eolici), tutto il personale sia consapevole delle modalità di differenziazione secondo categorie omogenee.

Le modalità migliori di differenziazione direttamente in opera è raccomandabile mediante l'utilizzo di Big Bag appositamente dedicate, che di fatto consentirebbero di facilitare la gestione del deposito temporaneo istituito nei pressi dei baraccamenti di cantiere.

La considerazione preliminare che consente di gestire correttamente il deposito temporaneo deriva direttamente dalla definizione normativa dello stesso deposito temporaneo.

Si intende per deposito temporaneo il raggruppamento dei rifiuti effettuato, prima della raccolta, nel luogo in cui gli stessi sono prodotti, alle seguenti condizioni:

1. i rifiuti devono essere raccolti ed avviati alle operazioni di recupero o di smaltimento secondo una delle seguenti modalità alternative, a scelta del produttore, con cadenza almeno trimestrale, indipendentemente dalle quantità in deposito; quando il quantitativo di rifiuti in deposito raggiunga complessivamente i 10 metri cubi nel caso di rifiuti pericolosi o i 20 metri cubi nel caso di rifiuti non pericolosi. In ogni caso, allorché il quantitativo di rifiuti pericolosi non superi i 10 metri cubi l'anno e il quantitativo di rifiuti non pericolosi non superi i 20 metri cubi l'anno, il deposito temporaneo non può avere durata superiore ad un anno;

PROGETTAZIONE:



EGM PROJECT SRL - Via Vincenzo Verrastro - 15/A- 85100 Potenza
info@egmproject.it - egmproject@pec.it



<p>PROPONENTE:</p>  <p>AEI WIND PROJECT IV S.R.L. P.I. 16805241003 Via Vincenzo Bellini, 22 00198 Roma</p>	<p align="center">“Progetto di realizzazione di un parco eolico della potenza di 39.6 MW denominato “CE PARTANNA II” situato nei comuni di Marsala, Mazara del Vallo e Salemi, in provincia di Trapani (TP)”</p> <p align="center">STUDIO DI IMPATTO AMBIENTALE - QUADRO PROGETTUALE</p>	<p>DATA: MARZO 2023 Pag. 46 di 63</p>
--	--	--

2. il deposito temporaneo deve essere effettuato per categorie omogenee di rifiuti e nel rispetto delle relative norme tecniche, nonché, per i rifiuti pericolosi, nel rispetto delle norme che disciplinano il deposito delle sostanze pericolose in essi contenute;
3. devono essere rispettate le norme che disciplinano l’imballaggio e l’etichettatura delle sostanze pericolose.

7.2 Gestione sostanze pericolose

Per poter trasportare con un veicolo i recipienti di gas compressi e liquefatti (bombole), devono essere rispettate le seguenti condizioni:

- ✓ il veicolo deve essere adeguatamente ventilato;
- ✓ le bombole devono essere fissati con sicurezza, in modo tale che non possano rotolare né cadere.
- ✓ quando si trasportano dei gas, ci sono alcuni accorgimenti che devono essere sempre rispettati ed altre
- ✓ prescrizioni che si applicano solo a determinati quantitativi o tipi di gas, come descritto nei paragrafi che seguono.

Prima di caricare i recipienti, occorre verificare quanto segue.

- ✓ Sulla valvola non siano montati riduttori di pressione o altri dispositivi di utilizzo (ad esempio adattatori) - con l’eccezione dei dispositivi che sono tutt’uno con la valvola, come le valvole mano riduttrici.
- ✓ Le valvole non presentino perdite, soprattutto nel caso di gas infiammabili o tossici. La prova delle perdite può essere effettuata mediante l’utilizzo di un apposito spray.
- ✓ Tutte le bombole devono essere munite di cappellotto di tipo DIN o a tulipano a protezione della valvola. Le bombole piccole, che non sono dotate di tulipano e su cui non è possibile montare il cappellotto, devono essere riposte in tubi contenitori appositi che garantiscono la protezione della valvola.

Al fine di evitare rischi da sovrappressione si raccomanda quindi di utilizzare solo i coperchi ed i dispositivi specifici per quel tipo di contenitore.

La procedura di stoccaggio delle sostanze pericolose deve avvenire in accordo alla normativa italiana. Tutte le sostanze pericolose devono essere conservate all’interno di appositi contenitori dotati di etichetta di riconoscimento originale o conforme all’originale.

7.3 Sistema di controlli e interventi da eseguire

- Assistenza alla riparazione

Eventuali guasti saranno segnalati con sollecitudine ai tecnici del locale gruppo di assistenza, che interverranno tempestivamente.

- Monitoraggio remoto 24/24 e assistenza remota per tutte le turbine

Le turbine saranno monitorate ventiquattro ore su ventiquattro da un sistema di controllo remoto. Eventuali malfunzionamenti saranno risolti tramite teleassistenza e, qualora necessario, tecnici specializzati in assistenza verranno inviati sul campo.

PROGETTAZIONE:



EGM PROJECT SRL - Via Vincenzo Verrastro - 15/A- 85100 Potenza
info@egmproject.it - egmproject@pec.it



<p>PROPONENTE:</p>  <p>AEI WIND PROJECT IV S.R.L. P.I. 16805241003 Via Vincenzo Bellini, 22 00198 Roma</p>	<p>“Progetto di realizzazione di un parco eolico della potenza di 39.6 MW denominato “CE PARTANNA II” situato nei comuni di Marsala, Mazara del Vallo e Salemi, in provincia di Trapani (TP)”</p> <p>STUDIO DI IMPATTO AMBIENTALE - QUADRO PROGETTUALE</p>	<p>DATA: MARZO 2023 Pag. 47 di 63</p>
--	--	--

- Stoccaggio e fornitura della ricambistica

Il deposito centrale e i veicoli di assistenza saranno adeguatamente equipaggiati con i necessari ricambi.

- Servizio di emergenza

È prevista la reperibilità 24/24, compresi weekend, giorni festivi e ore notturne.

- Consulenza e assistenza al cliente

Gli addetti all’assistenza saranno sempre a disposizione per fornire consulenza e assistenza pratica.

- Fornitura rapida e affidabile dei pezzi di ricambio

Presso i Service Point, localizzati nelle immediate vicinanze dei parchi eolici, vengono stoccati i pezzi di ricambio più richiesti e maggiormente sottoposti a usura.

Nelle sedi centrali di produzione degli aerogeneratori vengono stoccati i componenti delle turbine, compresi i pezzi di grandi dimensioni.

I siti eolici sono collegati elettronicamente mediante sistema informativo con il deposito centrale e i tecnici di assistenza.

Il sistema registra i componenti in uscita e inoltra i nuovi ordini per garantire la disponibilità dei pezzi di ricambio più comuni presso i Service Point, in questo modo gli interventi di riparazione avvengono tempestivamente poiché la ricambistica è sempre disponibile nella quantità e qualità richieste.

- Gestione delle turbine

Il supporto al cliente finale viene garantito con un servizio di gestione tecnica del parco eolico. In quest’area le principali attività riguardano il monitoraggio, la supervisione, l’implementazione, la documentazione e l’analisi dei dati relativi alle singole turbine e all’insieme delle infrastrutture del parco (monitoraggio degli aerogeneratori, della sottostazione e delle infrastrutture del sito).

La principale responsabilità è quella di analizzare gli errori, valutare i dati operativi e supervisionare gli interventi di manutenzione e riparazione.

7.4 Scadenze temporali operazione di manutenzione

Le attività di manutenzione ordinaria saranno condotte in accordo alle norme europea UNI EN 13306:2003 in particolare, detta normativa disciplina:

- ✓ Tipologia dei servizi;
- ✓ Consulenza;
- ✓ Ingegneria di manutenzione;
- ✓ Fornitura di documentazione tecnica;
- ✓ Applicazione di sistemi informativi;
- ✓ Gestione dei materiali tecnici;
- ✓ Lavori di manutenzione;
- ✓ Controllo e prove di manutenzione;
- ✓ Contratto basato sui risultati;
- ✓ Formazione e addestramento in manutenzione;
- ✓ Specializzazione del servizio;

PROGETTAZIONE:



EGM PROJECT SRL - Via Vincenzo Verrastro - 15/A- 85100 Potenza
info@egmproject.it - egmproject@pec.it



<p>PROPONENTE:</p>  <p>AEI WIND PROJECT IV S.R.L. P.I. 16805241003 Via Vincenzo Bellini, 22 00198 Roma</p>	<p align="center">“Progetto di realizzazione di un parco eolico della potenza di 39.6 MW denominato “CE PARTANNA II” situato nei comuni di Marsala, Mazara del Vallo e Salemi, in provincia di Trapani (TP)”</p> <p align="center">STUDIO DI IMPATTO AMBIENTALE - QUADRO PROGETTUALE</p>	<p>DATA: MARZO 2023 Pag. 48 di 63</p>
--	--	--

- ✓ Manutenzione civile;
- ✓ Manutenzione meccanica;
- ✓ Manutenzione elettrica;
- ✓ Manutenzione strumenti;
- ✓ Categorie particolari;
- ✓ Modalità del servizio;
- ✓ Ambiti del servizio.

Per quanto riguarda solamente le turbine, si fanno ordinariamente due manutenzioni l'anno per un totale di circa 70 ore per ciascuna.

Inoltre, va ricordato che il funzionamento delle turbine è costantemente monitorato da remoto per mezzo dei noti sistemi SCADA, il che consente interventi puntuali ed efficaci in qualsiasi momento dell'anno.

7.5 Fabbisogni di manodopera e altre risorse necessarie

Oltre ad essere costituito un Service Point nelle immediate vicinanze del parco eolico in progetto per il quale saranno impiegate risorse locali, sarà necessario reperire risorse di manodopera locale finalizzata alla logistica; in particolare, per quanto riguarda il trasporto delle grandi componenti delle turbine eoliche, che necessitano di mezzi adatti e particolari, non sempre immediatamente rintracciabili. Inoltre, si dovranno reperire le società in grado di fornire e manovrare le grandi gru necessarie al montaggio e alla successiva manutenzione ordinaria.

Tra le altre cose, sarà anche necessario stipulare accordi concreti e duraturi con società locali che si occupino di ogni tipo di manutenzione legata alla vita quotidiana dell'impianto, come strade, piazzole, spazi verdi, ecc

8. PROGRAMMA DI ATTUAZIONE

Il programma di realizzazione del parco eolico in oggetto, dal conseguimento della cantierabilità alla messa in esercizio, è schematicamente descritto di seguito.

Nella descrizione delle attività previste si porrà in particolare l'attenzione sugli aspetti che maggiormente comportano ripercussioni a livello ambientale.

8.1 La fase di costruzione

In questa fase si produrrà una occupazione temporanea dei terreni da utilizzare, che in alcuni casi è più funzionale che fisica. I lavori inizieranno con la predisposizione di un'adeguata area di cantiere.

Qui verranno allocate le strutture provvisorie necessarie allo svolgimento delle attività di cantiere (quali baracche, generatore elettrico, ricovero mezzi e attrezzature).

Con l'avvio del cantiere si procederà dapprima con l'apertura della viabilità di cantiere ed alla costituzione delle piazzole per le postazioni di macchina.

Le piazzole sono state posizionate cercando di ottenere il migliore compromesso tra l'esigenza degli spazi occorrenti per l'installazione delle macchine e la ricerca della minimizzazione dei movimenti terra, che soddisfa entrambi gli obiettivi di minimo impatto ambientale e di riduzione dei costi.

PROGETTAZIONE:



EGM PROJECT SRL - Via Vincenzo Verrastro - 15/A- 85100 Potenza
info@egmproject.it - egmproject@pec.it



<p>PROPONENTE:</p>  <p>AEI WIND PROJECT IV S.R.L. P.I. 16805241003 Via Vincenzo Bellini, 22 00198 Roma</p>	<p align="center">“Progetto di realizzazione di un parco eolico della potenza di 39.6 MW denominato “CE PARTANNA II” situato nei comuni di Marsala, Mazara del Vallo e Salemi, in provincia di Trapani (TP)”</p> <p align="center">STUDIO DI IMPATTO AMBIENTALE - QUADRO PROGETTUALE</p>	<p>DATA: MARZO 2023 Pag. 49 di 63</p>
--	--	--

Dopo l’allestimento, l’attività di cantiere prevede in primo luogo la realizzazione di opere necessarie alla viabilità interna dell’impianto in modo che si possano raggiungere agevolmente le piazzole di installazione delle torri eoliche.

Per il trasporto dei componenti principali d’impianto (torri metalliche, navicella, rotore, pale eoliche etc) sarà utilizzata prevalentemente la viabilità esistente, eventualmente adeguata.

Attorno ad ogni fondazione di macchina sarà necessario realizzare una piazzola provvisoria di servizio di dimensioni adatte per consentire il posizionamento dell’autogrù e dei relativi mezzi adibiti alle operazioni di scarico, assemblaggio, sollevamento ed installazione della torre con la relativa navicella. Contemporaneamente e con le stesse modalità si potrà procedere alla realizzazione del piano di lavoro per la stazione elettrica di trasformazione.

In successione e/o in parziale sovrapposizione temporale alla realizzazione della viabilità potranno realizzarsi le opere di scavo e/o perforazione e relativa posa in opera delle fondazioni degli aerogeneratori che potranno essere, a seconda delle caratteristiche geomorfologiche disponibili, di tipo diretto a plinto interrato in c.a. o di tipo indiretto su pali.

Lo scavo delle fondazioni degli aerogeneratori, che interesseranno strati profondi di terreno darà luogo alla generazione di materiale di risulta che sarà utilizzato in loco per la formazione di rilevati o modellazioni del terreno.

Il getto delle fondazioni in calcestruzzo armato è l’attività di maggiore impatto durante l’intera fase di costruzione, poiché, a causa dei tempi obbligati per eseguire getti senza riprese, ingenera punte di aumento di traffico di betoniere durante la fase di getto.

Eseguite le fondazioni e dopo la maturazione del conglomerato di cemento si procederà all’installazione degli aerogeneratori ed al completamento dei lavori elettrici.



Figura 21 - Esecuzione dei pali di fondazione di un aerogeneratore

PROGETTAZIONE:



EGM PROJECT SRL - Via Vincenzo Verrastro - 15/A- 85100 Potenza
info@egmproject.it - egmproject@pec.it



<p>PROPONENTE:</p>  <p>AEI WIND PROJECT IV S.R.L. P.I. 16805241003 Via Vincenzo Bellini, 22 00198 Roma</p>	<p align="center">“Progetto di realizzazione di un parco eolico della potenza di 39.6 MW denominato “CE PARTANNA II” situato nei comuni di Marsala, Mazara del Vallo e Salemi, in provincia di Trapani (TP)”</p> <p align="center">STUDIO DI IMPATTO AMBIENTALE - QUADRO PROGETTUALE</p>	<p>DATA: MARZO 2023 Pag. 50 di 63</p>
--	--	--

Le operazioni di trasporto inizieranno al termine del completamento di un adeguato numero di piazzole e maturazione del calcestruzzo delle fondazioni e proseguiranno in coordinazione del completamento delle piazzole e delle fondazioni.

Il trasporto verrà effettuato in stretto coordinamento con la sequenza di montaggio delle singole macchine. Le operazioni saranno effettuate da un'autogru di piccola portata (200-300 t) come supporto e da una di grande portata (600-700 t), per le operazioni impegnative in quota.

Al termine delle operazioni di trasporto i diversi pezzi saranno temporaneamente stoccati presso le aree di cantiere ed in corrispondenza delle stesse piazzole degli aerogeneratori in attesa del completamento delle operazioni di realizzazione delle stesse propedeutiche al montaggio.

Ciascun aerogeneratore viene trasportato a piè d'opera in pezzi separati per il suo assemblaggio.

La torre viene assemblata in tronchi verticali sovrapposti e giuntati mediante bulloni che uniscono le flange collocate agli estremi dei tronchi.

A seguire vengono posizionati i diversi accessori della torre (scale, piattaforme, cavi di sicurezza anti caduta, ecc.) e l'elemento di accoppiamento tra navicella e torre metallica costituito da una corona dentata che consente l'orientamento dell'aerogeneratore.

Per la posa dei cavidotti verrà effettuato uno scavo in trincea per la profondità di progetto entro cui verrà realizzato il letto di posa necessario.

La costruzione del cavidotto comporta un impatto minimo per via della scelta del tracciato (prevalentemente in fregio alla viabilità già realizzata), per il tipo di mezzo impiegato (un escavatore con benna stretta) e per la minima (quasi nulla) quantità di terreno in esubero, potendo essere in gran parte riutilizzato per il rinterro dello scavo a posa dei cavi avvenuta.

Al fine di realizzare dei locali di alloggio dei sistemi di protezione e gestione del parco, per poter contenere i quadri MT di arrivo dei cavidotti e l'impianto di trasformazione 30/36 kV, si realizzerà una Cabina di trasformazione Utente.

Si segnala che ad avvenuta ultimazione delle attività di cantiere di costruzione le aree non direttamente occupate dall'impianto e non strettamente necessarie alla sua manutenzione, saranno tenute sgombre da qualsiasi residuo e rese disponibili per gli eventuali usi compatibili.

8.2 La fase di esercizio

L'esercizio di un impianto eolico si caratterizza per l'assenza di qualsiasi utilizzo di combustibile e per la totale mancanza di emissioni chimiche di qualsiasi natura.

L'esercizio dell'impianto può comportare la produzione dei rifiuti appresso riportati:

- Oli per motori, ingranaggi e lubrificazione;
- Imballaggi in materiali misti;
- Imballaggi misti contaminati;
- Materiale filtrante, stracci;
- Filtri dell'olio;
- Componenti non specificati altrimenti;
- Apparecchiature elettriche fuori uso;
- Batterie al piombo;
- Neon esausti integri;
- Liquido antigelo;

PROGETTAZIONE:



EGM PROJECT SRL - Via Vincenzo Verrastro - 15/A- 85100 Potenza
info@egmproject.it - egmproject@pec.it



<p>PROPONENTE:</p>  <p>AEI WIND PROJECT IV S.R.L. P.I. 16805241003 Via Vincenzo Bellini, 22 00198 Roma</p>	<p>“Progetto di realizzazione di un parco eolico della potenza di 39.6 MW denominato “CE PARTANNA II” situato nei comuni di Marsala, Mazara del Vallo e Salemi, in provincia di Trapani (TP)”</p> <p>STUDIO DI IMPATTO AMBIENTALE - QUADRO PROGETTUALE</p>	<p>DATA: MARZO 2023 Pag. 51 di 63</p>
--	--	--

- Materiale elettronico.

Il suo funzionamento richiede semplicemente il collegamento alla rete di alta tensione per scaricare l'energia prodotta e per mantenere il sistema operativo in assenza di vento.

Attraverso il sistema di telecontrollo, le funzioni vitali di ciascuna macchina e dell'intero impianto sono tenute costantemente monitorate e opportunamente regolate per garantire la massima efficienza in condizioni di sicurezza.

Normali esigenze di manutenzione richiedono infine che la viabilità a servizio dell'impianto sia tenuta in un buono stato di conservazione in modo da permettere il transito degli automezzi.

In fase di esercizio si provvederà con la riduzione delle piazzole al minimo indispensabile, necessario per consentire la manutenzione ordinaria, eventuali ampliamenti delle piazzole saranno, come descritto in precedenza, realizzati in caso di manutenzioni straordinarie.

I tratti di nuova viabilità, ove possibile, saranno realizzati in modo tale da interessare marginalmente i fondi agricoli; essi avranno lunghezze e pendenze delle livellette tali da seguire la morfologia propria del territorio evitando eccessive opere di scavo e riporto.

Gli interventi di ingegneria naturalistica, intrapresi per la salvaguardia del territorio, dovranno avere lo scopo di:

- intercettare i fenomeni di ruscellamento incontrollato che si verificano sui versanti per mancata regimazione delle acque;
- ridurre i fenomeni di erosione e di instabilità dei versanti;
- regimare in modo corretto le acque su strade, piste e sentieri;
- ridurre il più possibile l'impermeabilizzazione dei suoli creando e mantenendo spazi verdi e diffondendo l'impiego della vegetazione nella sistemazione del territorio.

Pertanto, si prevede l'utilizzo del materiale vegetale vivo e del legname come materiale da costruzione, in abbinamento con materiali inerti come pietrame.

Il rischio incendi, durante la fase di esercizio, può imputarsi a malfunzionamenti dell'aerogeneratore, dei trasformatori di potenza MT/AT e all'interno del locale quadri MT in area della Cabina di trasformazione Utente.

Anche in questo caso il rischio può essere mitigato con l'impiego di mezzi portatili di estinzione degli incendi in numero e tipologia adeguata al rischio previsto. In ogni caso le procedure sono state previste nello specifico documento di uso e manutenzione.

Da un punto di vista ambientale quello che più interessa, anche dal punto di vista della sicurezza, sono eventuali incendi esterni dovuti principalmente a roghi di sterpaglie e campi incolti limitrofi alle aree di cantiere.

A tal scopo si provvederà ad attuare, da parte della società proponente, un controllo giornaliero dei siti, soprattutto nella fase estiva durante la quale, statisticamente, c'è più probabilità di incendi di natura dolosa; l'attività andrà tutta visionata da personale qualificato e dotato di idonei mezzi di estinzione. Inoltre durante questa fase del progetto si opererà la manutenzione tanto degli aerogeneratori quanto della sottostazione di trasformazione e delle linee elettriche.

La occupazione definitiva dei terreni si limiterà alla base delle torri, ai tracciati stradali, alle piazzole di servizio e alla pianta della stazione di trasformazione e dell'edificio di controllo.

PROGETTAZIONE:



EGM PROJECT SRL - Via Vincenzo Verrastro - 15/A- 85100 Potenza
info@egmproject.it - egmproject@pec.it



<p>PROPONENTE:</p>  <p>AEI WIND PROJECT IV S.R.L. P.I. 16805241003 Via Vincenzo Bellini, 22 00198 Roma</p>	<p align="center">“Progetto di realizzazione di un parco eolico della potenza di 39.6 MW denominato “CE PARTANNA II” situato nei comuni di Marsala, Mazara del Vallo e Salemi, in provincia di Trapani (TP)”</p> <p align="center">STUDIO DI IMPATTO AMBIENTALE - QUADRO PROGETTUALE</p>	<p>DATA: MARZO 2023 Pag. 52 di 63</p>
--	--	--

Questa bassa occupazione consentirà il mantenimento delle attività tradizionali o dello sviluppo di usi alternativi nell'area del parco: lavori agricoli, allevamenti e attività turistiche.

8.3 La fase di dismissione e ripristino

A seguito della sua entrata in esercizio, e quindi in produzione, la vita utile delle macchine è prevista in 25-30 anni, e successivamente soggetto ad interventi di dismissione o eventualmente nuovo potenziamento.

In ogni caso, una delle caratteristiche dell'energia eolica che contribuiscono a caratterizzare questa fonte come effettivamente “sostenibile” è la quasi totale reversibilità degli interventi di modifica del territorio necessari a realizzare gli impianti di produzione.

Una volta esaurita la vita utile del parco eolico, è possibile programmare lo smantellamento dell'intero impianto e la riqualificazione del sito di progetto, che può essere ricondotto al ripristino delle condizioni ante operam dei terreni interessati, attraverso l'allestimento di un cantiere necessario allo smontaggio, al deposito temporaneo ed al successivo trasporto in discarica degli elementi costituenti l'impianto che non potranno essere riutilizzati o venduti.

Tutte le operazioni sono studiate in modo tale da non arrecare danni o disturbi all'ambiente.

Si può comunque prevedere, in caso di dismissione per obsolescenza delle macchine, che tutti i componenti recuperabili o avviabili ad un effettivo riutilizzo in altri cicli di produzione saranno smontati da personale qualificato e consegnati a ditte o consorzi autorizzati al recupero.

Lo smantellamento del parco sarà effettuato da personale specializzato, senza arrecare danni o disturbi all'ambiente.

Per ogni categoria di intervento verranno adoperati i mezzi d'opera e mano d'opera adeguati per tipologia e numero, secondo le fasi cui si svolgeranno i lavori come sopra indicati.

Particolare attenzione viene messa nell'indicare la necessità di smaltire i materiali di risulta secondo la normativa vigente, utilizzando appositi formulari sia per i rifiuti solidi che per gli eventuali liquidi e conferendo il materiale in discariche autorizzate.

Tutti i lavori verranno eseguiti a regola d'arte, rispettando tutti i parametri tecnici di sicurezza dei lavoratori ai sensi della normativa vigente.

Relativamente alle esigenze di bonifica dell'area, si sottolinea che l'impianto, in tutte le sue strutture che lo compongono, non prevede l'uso di prodotti inquinanti o di scorie, che possano danneggiare suolo e sottosuolo.

8.3.1 Opere di smobilizzo

Le opere programmate per lo smobilizzo del campo eolico sono individuabili come segue e da effettuarsi in sequenza:

1. rimozione dalle macchine (navicelle, pale e torri) di tutti gli olii utilizzati nei circuiti idraulici e nei moltiplicatori di giri e loro smaltimento in conformità alle prescrizioni di legge a mezzo di ditte specializzate ed autorizzate allo smaltimento degli olii;
2. smontaggio dei componenti principali della macchina attraverso gru di opportuna portata (tipicamente gru semovente analoga a quella utilizzata per il montaggio);
3. stoccaggio temporaneo dei componenti principali a piè d'opera (sulla piazzola di macchina utilizzata per il montaggio): in tale fase i componenti saranno smontati nei medesimi componenti

PROGETTAZIONE:



EGM PROJECT SRL - Via Vincenzo Verrastro - 15/A- 85100 Potenza
info@egmproject.it - egmproject@pec.it



<p>PROPONENTE:</p>  <p>AEI WIND PROJECT IV S.R.L. P.I. 16805241003 Via Vincenzo Bellini, 22 00198 Roma</p>	<p align="center">“Progetto di realizzazione di un parco eolico della potenza di 39.6 MW denominato “CE PARTANNA II” situato nei comuni di Marsala, Mazara del Vallo e Salemi, in provincia di Trapani (TP)”</p> <p align="center">STUDIO DI IMPATTO AMBIENTALE - QUADRO PROGETTUALE</p>	<p>DATA: MARZO 2023 Pag. 53 di 63</p>
--	--	--

elementari utilizzati nella costruzione e montaggio (tipicamente pale, torre, navicella e quadri elettrici);

4. trasporto in area attrezzata: tali componenti hanno già dimensioni idonee, attraverso l’ausilio dei medesimi sistemi speciali di trasporto utilizzati in fase di montaggio dell’impianto, per il trasporto in area logistica localizzata in opportuna area industriale, anche non locale, dove saranno predisposte, a cura di aziende specializzate, tutte le operazioni di separazione dei componenti a base ferrosa e rame e/o di valore commerciale nel mercato del riciclaggio. In tale fase non si prevedono di effettuare in sito operazioni tali da procurare impatto ambientale superiore a quanto non già effettuato in fase di montaggio;
5. rimozione delle fondazioni: tale operazione verrà effettuata innanzi tutto provvedendo alla rimozione completa, sull’area della piazzola, dello strato superficiale di materiale inerte e del cassonetto di stabilizzato utilizzato per adeguare le caratteristiche di portanza del terreno; la demolizione della parte di fondazione eccedente una quota superiore ad 1 mt dal piano campagna finito verrà effettuata attraverso l’ausilio di escavatore meccanico e, se la tecnologia verrà ritenuta applicabile, getto d’acqua ad alta pressione. In tale fase verranno demoliti anche le parti terminali dei cavidotti. Il materiale di risulta verrà smaltito attraverso il conferimento a discariche autorizzate ed idonee per il conferimento del tipo di rifiuto prodotto; in alternativa, si può ipotizzare il conferimento dei calcestruzzi armati provenienti da demolizione presso un centro di riciclaggio di tali rifiuti, autorizzato. La demolizione delle fondazioni, pertanto, seguirà procedure tali (taglio ferri sporgenti, riduzione dei rifiuti a piccoli blocchi di massimo 50 cm x 50 cm x 50 cm) da rendere il rifiuto trattabile dal centro di recupero.
6. rimozione dei cavi: i cavi saranno rimossi attraverso apertura degli scavi, rimozione dei cavi e della treccia di rame e chiusura degli scavi con materiale opportuno. I cavi, laddove possibile, saranno ulteriormente lavorati per separare la parte metallica dalla guaina esterna, così da potere recuperare il metallo e smaltirlo come rottame. Le guaine saranno, comunque, smaltite in discarica.

Durante la fase di dismissione, così come durante la fase di costruzione, si dovrà porre particolare attenzione alla produzione di polveri derivanti dalla movimentazione delle terre, dalla circolazione dei mezzi e dalla manipolazione di materiali polverulenti o friabili.

Durante le varie fasi lavorative a tal fine, si dovranno prendere in considerazione tutte le misure di prevenzione, sia nei confronti degli operatori sia dell’ambiente circostante; tali misure consisteranno principalmente nell’utilizzo di utensili a bassa velocità, nella bagnatura dei materiali, e nell’adozione di dispositivi di protezione individuale.

8.3.2 Opere di ripristino ambientale

Concluse le operazioni relative alla dismissione dei componenti dell’impianto eolico si dovrà procedere alla restituzione dei suoli alle condizioni ante operam.

Le operazioni per il completo ripristino morfologico e vegetazionale dell’area saranno di fondamentale importanza perché ciò farà in modo che l’area sulla quale sorgeva l’impianto possa essere restituita agli originari usi agricoli; le aree rimanenti saranno così ripristinate:

PROGETTAZIONE:



EGM PROJECT SRL - Via Vincenzo Verrastro - 15/A- 85100 Potenza
info@egmproject.it - egmproject@pec.it



<p>PROPONENTE:</p>  <p>AEI WIND PROJECT IV S.R.L. P.I. 16805241003 Via Vincenzo Bellini, 22 00198 Roma</p>	<p align="center">“Progetto di realizzazione di un parco eolico della potenza di 39.6 MW denominato “CE PARTANNA II” situato nei comuni di Marsala, Mazara del Vallo e Salemi, in provincia di Trapani (TP)”</p> <p align="center">STUDIO DI IMPATTO AMBIENTALE - QUADRO PROGETTUALE</p>	<p>DATA: MARZO 2023 Pag. 54 di 63</p>
--	--	--

1. superfici delle piazzole: le superfici interessate alle operazioni di smobilizzo verranno ricoperte con terreno vegetale di nuovo apporto e si provvederà ad apportare con idro-semina essenze autoctone o, nel caso di terreno precedentemente coltivato, a restituirlo alla fruizione originale;
2. strade in terra battuta: la rete stradale, utilizzata per la sola manutenzione delle torri, verrà in gran parte smontata: laddove necessaria per i fondi agricoli, verrà mantenuta, attraverso la ricarica di materiale arido opportunamente rullato e costipato per sopportare traffico leggero e/o mezzi agricoli, consentendo così l'agevole accesso ai fondi agricoli;

Successivamente alla rimozione delle parti costitutive l'impianto eolico è previsto il reinterro delle superfici oramai prive delle opere che le occupavano. In particolare, laddove erano presenti gli aerogeneratori verrà riempito il volume precedentemente occupato dalla platea di fondazione mediante l'immissione di materiale compatibile con la stratigrafia del sito.

È indispensabile garantire un idoneo strato di terreno vegetale per assicurare l'attecchimento delle specie vegetali. In tal modo, anche lasciando i pali di fondazione negli strati più profondi sarà possibile il recupero delle condizioni naturali originali.

Le operazioni saranno effettuate con i provvedimenti necessari atti ad evitare ogni possibile inquinamento anche accidentale del suolo.

Infatti, le attività di smontaggio producono le stesse problematiche della fase di costruzione: emissioni di polveri prodotte dagli scavi, dalla movimentazione di materiali sfusi, dalla circolazione dei veicoli di trasporto su strade sterrate, ecc.; i disturbi provocati dal rumore del cantiere e del traffico dei mezzi pesanti.

Ultima fase necessaria al ripristino dell'area oggetto di dismissione è l'inerbimento mediante semina a spaglio o idro-semina di specie erbacee delle fitocenosi locali, a trapianti delle zolle e del cotico erboso nel caso in cui queste erano state in precedenza prelevate o ad impianto di specie vegetali ed arboree scelte in accordo con le associazioni vegetali rilevate.

Il concetto generale è quello di impiegare il più possibile tecnologie e materiali naturali, ricorrendo a soluzioni artificiali solo nei casi di necessità strutturale e/o funzionale.

Deve comunque essere adottata la tecnologia meno complessa e a minor livello di energia (complessità, tecnicismo, artificialità, rigidità, costo) a pari risultato funzionale e biologico.

9. DESCRIZIONE DELLE ALTERNATIVE DI PROGETTO

Il presente capitolo tratta quanto riportato dal punto 2 dell'Allegato VII relativo ai contenuti dello SIA di cui all'art. 22 del D. Lgs. 152/2006 e ss. mm. e ii.

L'analisi e il confronto delle diverse situazioni è stata effettuata in fase di definizione del progetto definitivo, sia in relazione alle tecnologie proponibili, sia in merito alla ubicazione più indicata dell'impianto. L'identificazione delle potenziali alternative è lo strumento preliminare ed indispensabile che consente di esaminare le ipotesi di base, i bisogni e gli obiettivi dell'azione proposta.

In questo quadro, la scelta localizzativa è stata conseguente ad un processo di ricerca di potenziali aree idonee all'installazione di impianti eolici che potessero assicurare, oltre i requisiti tecnici, soprattutto la conformità rispetto agli indirizzi dettati dalla Regione Sicilia a seguito dell'emanazione di specifici atti di regolamentazione del settore. In fase di studio preliminare e di progetto sono state attentamente esaminate le possibili soluzioni alternative relativamente ai seguenti aspetti:

PROGETTAZIONE:



EGM PROJECT SRL - Via Vincenzo Verrastro - 15/A- 85100 Potenza
info@egmproject.it - egmproject@pec.it



<p>PROPONENTE:</p>  <p>AEI WIND PROJECT IV S.R.L. P.I. 16805241003 Via Vincenzo Bellini, 22 00198 Roma</p>	<p align="center">“Progetto di realizzazione di un parco eolico della potenza di 39.6 MW denominato “CE PARTANNA II” situato nei comuni di Marsala, Mazara del Vallo e Salemi, in provincia di Trapani (TP)”</p> <p align="center">STUDIO DI IMPATTO AMBIENTALE - QUADRO PROGETTUALE</p>	<p>DATA: MARZO 2023 Pag. 55 di 63</p>
--	--	--

- ✓ Alternative strategiche, si tratta di alternative che consentono l'individuazione di misure diverse per realizzare lo stesso obiettivo, esse ineriscono scelte sostanzialmente politiche/normativo/pianificatorie o comunque di sistema che possono essere svolte sulla base di considerazioni macroscopiche o in riferimento a dei trend di settore;
- ✓ Alternative di localizzazione, concernono il mero posizionamento fisico dell'opera; esse vengono analizzate in base alla conoscenza dell'ambiente, alla individuazione di potenzialità d'uso dei suoli e ai limiti rappresentati da aree critiche e sensibili;
- ✓ Alternative tecnologiche e di configurazione del layout di impianto, consiste nell'esame di differenti tecnologie impiegabili per la realizzazione del progetto;
- ✓ Alternativa zero, consistente nella rinuncia alla realizzazione del progetto.

Inoltre l'insieme dei vincoli alla base delle scelte progettuali legate alle norme ambientali e la disponibilità di lotti per la realizzazione di impianti eolici nel territorio, hanno inevitabilmente condotto a circoscrivere sensibilmente il campo delle possibili alternative di natura progettuale effettivamente realizzabili, compatibilmente con l'esigenza di assicurare un adeguato rendimento dell'impianto. Nel seguito saranno illustrati i criteri che hanno orientato le scelte progettuali e, per completezza di informazione, sarà ricostruito tramite l'alternativa zero, un ipotetico scenario di ricostruzione della evoluzione del sistema ambientale in assenza dell'intervento.

9.1 Alternative strategiche

La realizzazione di un'opera o di un progetto in un determinato contesto ha sempre una valenza strategica. Le alternative che tengono in considerazione quest'ottica ineriscono prevalentemente la possibilità stessa di realizzare l'opera nella tipologia in cui essa viene prevista. Trattandosi nella fattispecie, di un impianto per la produzione di energia elettrica da fonte rinnovabile di tipo eolico, le alternative strategiche prese in considerazione sono di seguito riportate:

- Impianto per la produzione di energia elettrica da fonte non rinnovabile

La presente alternativa è stata esclusa sulla base delle seguenti considerazioni:

Incoerenza dell'intervento con le norme comunitarie, in particolare con la politica 20-20-20 della Comunità e le direttive ad essa connesse;

- ✓ Incoerenza con il Piano Nazionale Integrato per l'Energia e il Clima 2030 (PNIEC) e più genericamente con l'intero indirizzo politico, economico, energetico ambientale nazionale.
- ✓ Incoerenza dell'intervento con le norme e pianificazioni regionali, con particolare riferimento al PEARS che incentiva la produzione da fonte rinnovabile in Sicilia;
- ✓ Maggiore impatto sulle componenti ambientali: le fonti convenzionali fossili non possono prescindere, in qualsiasi forma esse siano implementate, dall'inevitabile emissioni di sostanze inquinanti e dall'esercitare un impatto importante su parecchie componenti ambientali tra cui sicuramente "Acqua", "Suolo", "Sottosuolo", "Aria" e "Paesaggio". Le fonti non rinnovabili, infatti, aumentano la produzione di emissioni inquinanti in atmosfera in maniera considerevole, contribuendo significativamente all'effetto serra, principale causa dei cambiamenti climatici. Ricordiamo che tra le principali emissioni associate alla generazione elettrica da combustibili tradizionali e che verranno risparmiate vi sono:
 - CO₂ (anidride carbonica): 1.000 g/kWh;

PROGETTAZIONE:



EGM PROJECT SRL - Via Vincenzo Verrastro - 15/A- 85100 Potenza
info@egmproject.it - egmproject@pec.it



<p>PROPONENTE:</p>  <p>AEI WIND PROJECT IV S.R.L. P.I. 16805241003 Via Vincenzo Bellini, 22 00198 Roma</p>	<p align="center">“Progetto di realizzazione di un parco eolico della potenza di 39.6 MW denominato “CE PARTANNA II” situato nei comuni di Marsala, Mazara del Vallo e Salemi, in provincia di Trapani (TP)”</p> <p align="center">STUDIO DI IMPATTO AMBIENTALE - QUADRO PROGETTUALE</p>	<p>DATA: MARZO 2023 Pag. 56 di 63</p>
--	--	--

- SO₂ (anidride solforosa): 1,4 g/kWh;
- NO_X (ossidi di azoto): 1,9 g/kWh.

- Impianto per la produzione di energia elettrica da fonte rinnovabile di altro tipo

L'unica opzione di produzione elettrica da fonti rinnovabili potrebbe essere quella di realizzare un impianto fotovoltaico di pari producibilità elettrica.

Questa alternativa non è stata presa in considerazione in quanto comporterebbe:

- ✓ maggiore consumo di suolo andando a denaturalizzare il contesto stesso dei luoghi non permettendo più alcuna attività agricola e/o pastorizia;
- ✓ mancanza di materia prima (ad es. per la fonte idroelettrica).
- ✓ maggiori emissioni di sostanze inquinanti e clima alteranti (biomasse).

- Impianto per la produzione di energia elettrica da fonte rinnovabile eolica

La presente alternativa è stata prescelta sulla base delle seguenti considerazioni:

- ✓ coerenza dell'intervento con le norme e le pianificazioni nazionali, regionali e comunitarie;
- ✓ mancanza di emissioni al suolo, in ambiente idrico ed aeriforme;
- ✓ minore consumo di suolo a parità di potenza rispetto ad altre soluzioni;
- ✓ disponibilità di materia prima (eolica) nell'area di installazione; grazie a un dettagliato studio basato su un'elaborazione numerica del regime dei venti della zona è possibile affermare che l'area di progetto è esposta a venti con una velocità media su base annuale molto interessante e presenta alcune componenti importanti ai fini della produzione energetica (vedi specifico elaborato “Studio anemologico”)
- ✓ affidabilità della tecnologia impiegata;

9.2 Alternative di Localizzazione dell'impianto

Le alternative di localizzazione concernono il mero posizionamento fisico dell'opera in un punto piuttosto che in un altro dell'area in esame.

Per ovvie considerazioni geografiche ed amministrative l'area di analisi per la localizzazione d'impianto è stata la Regione Sicilia che lo stesso PEARS individua come un'isola che necessita di raggiungere al più presto il più alto tasso di autonomia nella produzione di energia elettrica, obiettivo ben lungi dall'essere raggiunto.

All'interno del territorio regionale il posizionamento dell'opera in esame è stato stabilito in considerazione delle seguenti:

- ✓ presenza di fonte energetica: questa risulta essere un'area molto ventosa ed in particolare l'area di posizionamento dell'impianto è risultata essere particolarmente ricca di fonte eolica;
- ✓ assenza di altre particolari destinazioni d'uso per i territori coinvolti: tutte le aree in esame sono destinate al pascolo o all'agricoltura;
- ✓ vincoli: l'area di localizzazione degli aerogeneratori del parco eolico in esame non rientra tra quelle individuate dalla Regione Sicilia come aree non idonee;
- ✓ distanza da aree naturali protette: l'area prescelta è sufficientemente distante da tutte le aree protette.

PROGETTAZIONE:



EGM PROJECT SRL - Via Vincenzo Verrastro - 15/A- 85100 Potenza
info@egmproject.it - egmproject@pec.it



<p>PROPONENTE:</p>  <p>AEI WIND PROJECT IV S.R.L. P.I. 16805241003 Via Vincenzo Bellini, 22 00198 Roma</p>	<p align="center">“Progetto di realizzazione di un parco eolico della potenza di 39.6 MW denominato “CE PARTANNA II” situato nei comuni di Marsala, Mazara del Vallo e Salemi, in provincia di Trapani (TP)”</p> <p align="center">STUDIO DI IMPATTO AMBIENTALE - QUADRO PROGETTUALE</p>	<p>DATA: MARZO 2023 Pag. 57 di 63</p>
--	--	--

In termini di fattibilità tecnica dell’impianto, in sede di progetto sono stati attentamente esaminati, con esito favorevole, tutti i principali aspetti concernenti:

- ✓ la disponibilità delle aree di intervento rispetto a cui la società proponente si è da tempo attivata per acquisire contrattualmente il consenso dei proprietari;
- ✓ la disponibilità della risorsa vento ai fini della produzione di energia da fonte eolica, oggetto di osservazioni di lunga durata disponibili sull’area vasta;
- ✓ la fase di trasporto della componentistica delle macchine attraverso la viabilità principale e secondaria di accesso al sito, la cui idoneità, in termini di tracciato planoaltimetrico, è stata attentamente verificata attraverso una ricognizione operata da trasportatore specializzato;
- ✓ i condizionamenti ambientali (caratteristiche morfologiche, geologiche, vegetazionali, faunistiche, insediative, archeologiche e storico-culturali ecc.), di estrema importanza per realizzare una progettazione che determini un impatto sostenibile sul territorio;
- ✓ le caratteristiche infrastrutturali della rete elettrica per la successiva immissione dell’energia prodotta alla RTN, in accordo con quanto indicato dal Gestore di Rete nel preventivo di connessione (STMG).

Il quadro complessivo di informazioni e di riscontri che è scaturito dall’analisi di fattibilità del progetto, in definitiva, ha condotto a ritenere che la scelta localizzativa presenti condizioni favorevoli, sotto il profilo tecnico-gestionale, alla realizzazione di una moderna centrale eolica e derivanti principalmente da:

- ✓ le ottimali condizioni di ventosità, conseguenti alle particolari condizioni orografiche e di esposizione, che ne fanno uno dei siti con potenziale eolico più interessante a livello regionale;
- ✓ le idonee condizioni geologiche e morfologiche locali, contraddistinte da morbidi rilievi e altopiani rocciosi;
- ✓ le favorevoli condizioni infrastrutturali e di accessibilità generali derivanti dalla contiguità dei siti di installazione degli aerogeneratori al sistema della viabilità comunale ed interpodereale, che si presenta generalmente in buone condizioni di manutenzione e con caratteristiche geometriche per lo più idonee al transito dei mezzi di trasporto della componentistica delle turbine.

Con Decreto del Presidente della Regione Sicilia del 10 ottobre 2017 si è provveduto alla “Definizione dei criteri ed individuazione delle aree non idonee alla realizzazione di impianti di produzione di energia elettrica da fonte eolica ai sensi dell’art. 1 della legge regionale 20 novembre 2015, n. 29, nonché dell’art. 2 del regolamento recante norme di attuazione dell’art. 105, comma 5, legge regionale 10 maggio 2010, n. 11, approvato con decreto presidenziale 18 luglio 2012, n. 48”. Per quanto all’opera in oggetto essa non ricade all’interno della perimetrazione delle aree non idonee di cui al summenzionato decreto.

PROGETTAZIONE:



EGM PROJECT SRL - Via Vincenzo Verrastro - 15/A- 85100 Potenza
info@egmproject.it - egmproject@pec.it



PROPONENTE:



“Progetto di realizzazione di un parco eolico della potenza di 39.6 MW denominato “CE PARTANNA II” situato nei comuni di Marsala, Mazara del Vallo e Salemi, in provincia di Trapani (TP)”

STUDIO DI IMPATTO AMBIENTALE - QUADRO PROGETTUALE

DATA:

MARZO 2023

Pag. 58 di 63



Figura 22 - Stralcio tavola Impianto su aree non idonee

9.3 Alternative tecnologiche e di configurazione del layout di impianto

L'analisi in questo caso consiste nell'esame di differenti tecnologie impiegabili per la realizzazione del progetto; essa è stata effettuata rivolgendosi alle migliori tecnologie disponibili sul mercato.

In generale in relazione alle alternative tecnologiche si ritiene che quella di utilizzare Fonti Rinnovabili (FER) rispetto alle fonti fossili non abbia bisogno di particolari giustificazioni in quanto la scelta è caduta su un impianto per la produzione di energia elettrica "pulita".

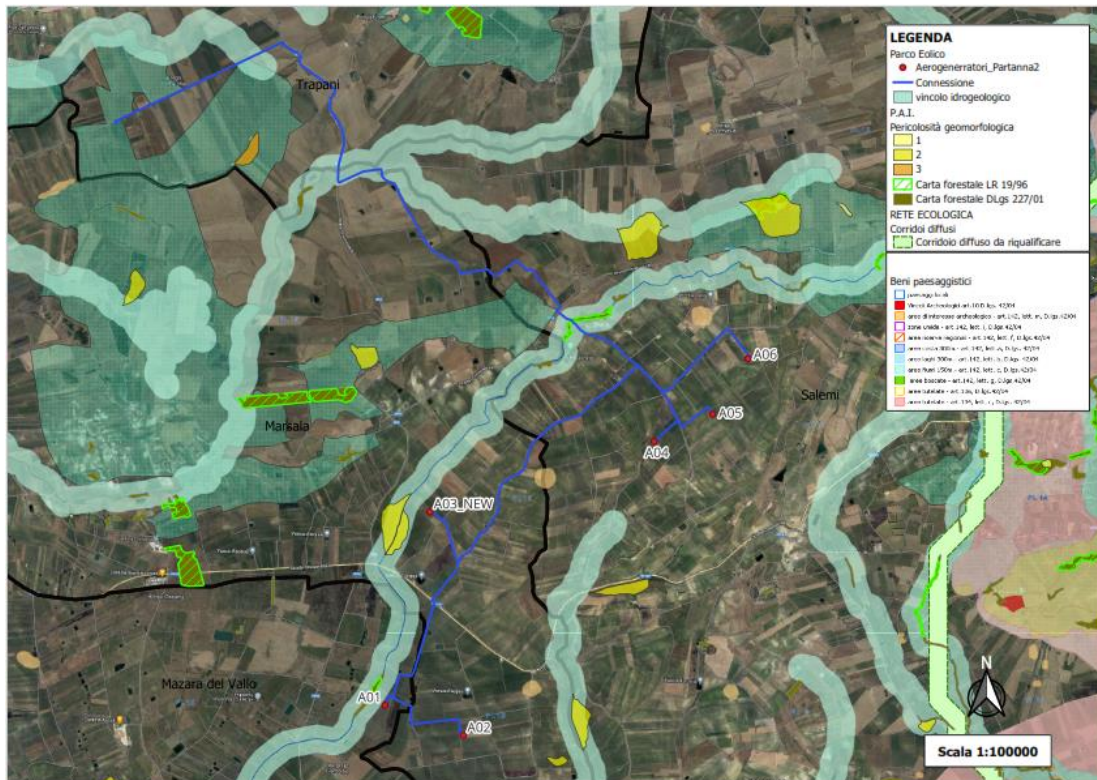
La scelta di utilizzare FER parte dal presupposto che il ricorso a fonti di energia alternativa, ovvero di energia che non prevede la combustione di sostanze fossili quali idrocarburi aromatici ed altri, possa indurre solamente vantaggi alla collettività in termini di riduzione delle emissioni di gas serra nell'atmosfera e di impatti positivi alla componente "Clima" ed alla lotta ai cambiamenti climatici. Tuttavia ancora oggi il ricorso a fonti di energia non rinnovabili continua ad essere eccessivo senza prendere coscienza del fatto che le ripercussioni in termini ambientali, paesaggistici ma soprattutto di salubrità non possono essere più trascurate.

A tal proposito in questi ultimi anni, proprio con lo scopo di voler dare la giusta rilevanza ai problemi "ambientali", sono stati firmati accordi internazionali, i più significativi dei quali sono il Protocollo di Kyoto e le conclusioni della Conferenza di Parigi, che hanno voluto porre un limite superiore alle emissioni gassose in atmosfera, relativamente a ciascun Paese industrializzato.

L'alternativa più idonea a questa situazione non può che essere, appunto, il ricorso a fonti di energia alternativa rinnovabile, quale quella solare, eolica, geotermica e delle biomasse.

PROGETTAZIONE:



EGM PROJECT SRL - Via Vincenzo Verrastro - 15/A- 85100 Potenza
info@egmproject.it - egmproject@pec.it



<p>PROPONENTE:</p>  <p>AEI WIND PROJECT IV S.R.L. P.I. 16805241003 Via Vincenzo Bellini, 22 00198 Roma</p>	<p>“Progetto di realizzazione di un parco eolico della potenza di 39.6 MW denominato “CE PARTANNA II” situato nei comuni di Marsala, Mazara del Vallo e Salemi, in provincia di Trapani (TP)”</p> <p>STUDIO DI IMPATTO AMBIENTALE - QUADRO PROGETTUALE</p>	<p>DATA: MARZO 2023 Pag. 59 di 63</p>
--	--	--

Ovviamente il ricorso a tali fonti energetiche non può prescindere dall'utilizzo di corrette tecnologie di trasformazione che salvaguardino l'ambiente; sarebbe paradossale, infatti, che il ricorso a tali fonti alternative determinasse, anche se solo a livello puntuale, effetti non compatibili con l'ambiente.



Figura 23 - Schemi di funzionamento degli aerogeneratori ad asse orizzontale vs verticale

Trattandosi nella fattispecie, di un impianto per la produzione di energia elettrica da fonte rinnovabile di tipo eolico, le alternative di progetto prese in considerazione sono di seguito riportate:

- Impianto con aerogeneratori ad asse orizzontale

Le turbine ad asse orizzontale, indicate anche con HAWT (Horizontal Axis Wind Turbines), funzionano per portanza del vento.

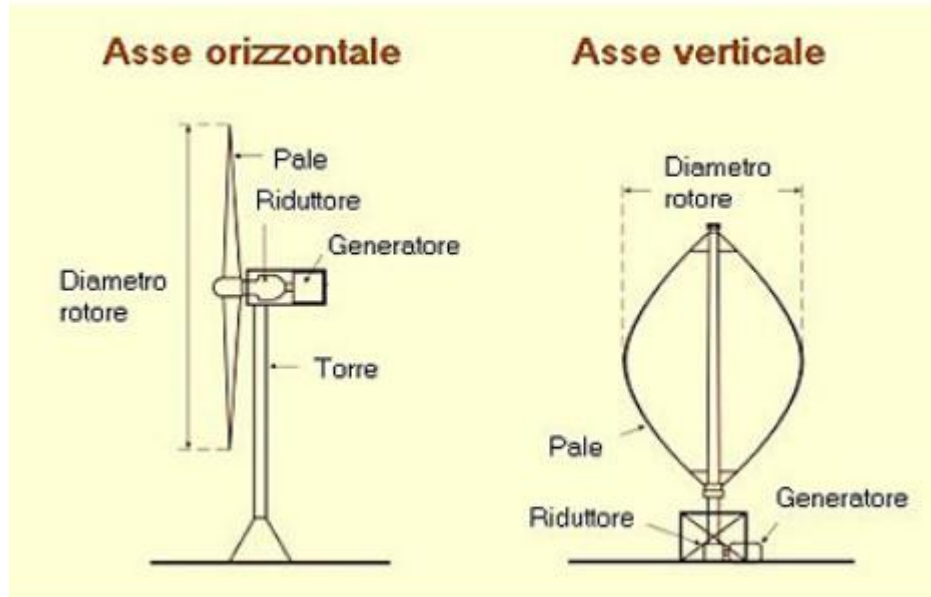
La presente alternativa è stata adottata sulla base delle seguenti considerazioni:

- ✓ le turbine ad asse orizzontale ruotano in modo da essere costantemente allineate con la direzione del vento, detta condizione costringe ad una disposizione del parco eolico adatta ad evitare quanto più possibile fenomeni di “mascheramento reciproco” tra turbine che peraltro aiuta la realizzazione di un layout più razionale e meno visivamente impattante;
- ✓ la presente tecnologia presenta nel complesso rendimenti migliori per lo sfruttamento della risorsa a grandi taglie, essa infatti è quella maggiormente impiegata nelle wind farms di tutto il mondo.

- Impianto con aerogeneratori ad asse verticale

Le turbine ad asse verticale, indicate anche con VAWT (Vertical Axis Wind Turbines), esistono in tantissime varianti per dimensioni e conformazione delle superficie, le due più famose sono costituite dalla Savonius (turbina a vela operante quindi a spinta e non a portanza) e dalla Darrieus (turbine a portanza con calettatura fissa).

La presente alternativa è stata esclusa sulla base delle seguenti considerazioni:

- ✓ le turbine ad asse verticale non necessitano di variare l'orientamento in funzione della direzione del vento come accade per le turbine ad asse orizzontale in quanto la particolare conformazione

PROGETTAZIONE:



EGM PROJECT SRL - Via Vincenzo Verrastro - 15/A- 85100 Potenza
info@egmproject.it - egmproject@pec.it



<p>PROPONENTE:</p>  <p>AEI WIND PROJECT IV S.R.L. P.I. 16805241003 Via Vincenzo Bellini, 22 00198 Roma</p>	<p align="center">“Progetto di realizzazione di un parco eolico della potenza di 39.6 MW denominato “CE PARTANNA II” situato nei comuni di Marsala, Mazara del Vallo e Salemi, in provincia di Trapani (TP)”</p> <p align="center">STUDIO DI IMPATTO AMBIENTALE - QUADRO PROGETTUALE</p>	<p>DATA: MARZO 2023 Pag. 60 di 63</p>
--	--	--

del rotore (ed il moto relativo con il fluido che ne deriva) è in grado di sfruttare il vento a prescindere dalla sua direzione; questa condizione facilita la disposizione di un layout d’impianto più fitto che potrebbe ingenerare effetto visivo “a barriera”;

- ✓ presentano velocità di cut in molto ridotte (in genere nell’ordine dei 2 m/s) il che le rende maggiormente adatte allo sfruttamento per basse potenze installate (utenze domestiche);

Altra scelta concerne la taglia degli aerogeneratori in dipendenza della loro potenza nominale:

- Mini-turbine con potenze anche inferiori a 1 kW

Adatta a siti con intensità del vento modesta, nel caso di applicazioni ad isola.

- Turbine per minieolico con potenze fino ai 200 kW

Solitamente impiegate per consumi di singole utenze; per turbine di piccola taglia (max 2-3 kW), previa verifica di stabilità della struttura, è possibile l’installazione sul tetto degli edifici.

- Turbine di taglia media di potenza compresa tra i 200 e i 900 Kw

Adatte a siti con velocità media del vento su base annuale < 4,5 m/s ed alla produzione di energia per l’immissione in rete a media tensione.

- Turbine di taglia grande di potenza superiore ai 900 Kw

Adatte a siti con velocità media del vento su base annuale superiore a 5 m/s ed alla produzione di energia per l’immissione in rete ad alta tensione; la presente alternativa è stata adottata sulla base delle seguenti considerazioni:

- ✓ la scelta consente una sensibile produzione di energia elettrica da fonte rinnovabile in coerenza con le politiche regionali e nazionali nel settore energetico;
- ✓ la massimizzazione dell’energia prodotta consente un minor impatto sul territorio a parità di potenza d’impianto;
- ✓ l’aumento della dimensione del rotore, rallentando la velocità di rotazione, comporta la diminuzione delle emissioni sonore ed un minore impatto sull’avifauna.

Per quanto riguarda la scelta del numero e tipologia degli aerogeneratori e della potenza complessiva dell’impianto si può dire che si è preferito installare aerogeneratori di ultima concezione, molto performanti, che se da un lato sono più alti rispetto ad altre tipologie di aerogeneratori, dall’altro hanno grossi vantaggi in termini ambientali in quanto a parità di potenza:

- ✓ sono di numero ridotto in quanto ognuno di essi ha una capacità produttiva di 6 MW;
- ✓ permettono un notevole distanziamento tra loro evitando da un lato l’effetto selva e l’effetto grappolo e dall’altro, vista la notevole distanza tra loro, non creano barriera al volo degli uccelli limitando enormemente gli impatti legati alle collisioni;
- ✓ sono posizionati in maniera da rispettare le caratteristiche geomorfologiche del territorio;
- ✓ riducono sensibilmente l’occupazione di suolo;
- ✓ incidono in maniera trascurabile, vista la distanza reciproca degli aerogeneratori, sulla conduzione agricola ed a pascolo semibrado dei terreni presenti.

9.4 Alternativa zero

L’ipotesi di non dar seguito alla realizzazione del proposto impianto eolico, viene nel seguito esaminata. L’analisi dell’evoluzione dei sistemi antropici e ambientali in assenza della realizzazione del progetto (ossia la cosiddetta opzione zero) è analizzata con riferimento alle componenti ambientali considerate

PROGETTAZIONE:



EGM PROJECT SRL - Via Vincenzo Verrastro - 15/A- 85100 Potenza
info@egmproject.it - egmproject@pec.it



<p>PROPONENTE:</p>  <p>AEI WIND PROJECT IV S.R.L. P.I. 16805241003 Via Vincenzo Bellini, 22 00198 Roma</p>	<p>“Progetto di realizzazione di un parco eolico della potenza di 39.6 MW denominato “CE PARTANNA II” situato nei comuni di Marsala, Mazara del Vallo e Salemi, in provincia di Trapani (TP)”</p> <p>STUDIO DI IMPATTO AMBIENTALE - QUADRO PROGETTUALE</p>	<p>DATA: MARZO 2023 Pag. 61 di 63</p>
--	--	--

nello Studio d’Impatto Ambientale. L’analisi è volta alla caratterizzazione dell’evoluzione del sistema nel caso in cui l’opera non venisse realizzata al fine di valutare la miglior soluzione possibile dal punto di vista ambientale, sociale ed economico.

L’alternativa avrebbe determinato il mantenimento di una poco significativa produzione agricola nelle aree di impianto ed una assenza totale di impatti (sebbene nel caso in esame essi siano ridotti esclusivamente alla componente paesaggistica e non interessino significativamente le altre componenti ambientali).

Tuttavia essa è stata esclusa sulla base delle seguenti considerazioni:

- ✓ mancata produzione di energia elettrica da fonte alternativa con salvataggio di produzione di CO₂ da corrispondente produzione convenzionale;
- ✓ mancato incremento del parcoproduttivo regionale e nazionale;
- ✓ mancato incremento occupazionale nelle aree;
- ✓ mancato incremento di indipendenza per l’approvvigionamento delle fonti di energia dall’estero.

Il Piano Nazionale integrato per l’Energia e il Clima (PNIEC) rappresenta la proposta italiana di strategia energetica nazionale per raggiungere gli obiettivi di efficienza, riduzione delle emissioni di CO₂ e sviluppo delle fonti rinnovabili sulla base delle indicazioni europee.

Per quanto riguarda le rinnovabili, il piano punta a una copertura del 30% dei consumi finali da fonti rinnovabili. Il contributo delle rinnovabili ai consumi finali è ripartito per il 55,4% nel settore elettrico, per il 33% nel settore termico e per il 21,6% nell’incorporazione di rinnovabili nei trasporti (diffusione di auto elettriche che è previsto raggiungano i sei milioni di vetture nel 2030).

Lo spegnimento totale delle centrali a carbone, il cosiddetto phase-out, è fissato invece per il 2025: con questo si prevede che le rinnovabili elettriche aumenteranno grazie allo sviluppo tecnologico e al potenziamento degli impianti attualmente in uso, in particolare quelli fotovoltaici ed eolici.

In definitiva, la “non realizzazione dell’opera” permetterebbe di mantenere lo stato attuale, senza l’aggiunta di nuovi elementi sul territorio, ma, allo stesso tempo, limiterebbe lo sfruttamento delle risorse disponibili sull’area e i notevoli vantaggi connessi con l’impiego della tecnologia eolica quali:

- Incrementare la produzione di energia da fonte rinnovabile coerentemente con le azioni di sostegno che i governi continuano a promuovere anche sotto la spinta della comunità europea che ha individuato in alcune FER, quali l’eolico, una concreta alternativa all’uso delle fonti energetiche fossili, le cui riserve seppure in tempi medi sono destinate ad esaurirsi. Il vento, al contrario, è una fonte inesauribile, abbondante e disponibile in molte località del nostro paese;
- Ridurre le emissioni in atmosfera di composti inquinanti e di gas serra che sarebbero difatti emessi dalla produzione della stessa quantità di energia con fonti fossili, in coerenza con le previsioni della Strategia Energetica Nazionale 2017 che prevede anche la decarbonizzazione al 2030, ovvero la dismissione entro tale data di tutte le centrali termo elettriche alimentate a carbone sul territorio nazionale;
- Ridurre le importazioni di energia nel nostro paese, e di conseguenza la dipendenza dai paesi esteri; Ricadute economiche sul territorio interessato dall’impianto con la creazione di un indotto occupazionale soprattutto nelle fasi di costruzione e dismissione dell’impianto con possibilità di creare nuove figure professionali legate alla gestione tecnica del parco eolico nella fase di esercizio.

PROGETTAZIONE:



EGM PROJECT SRL - Via Vincenzo Verrastro - 15/A- 85100 Potenza
info@egmproject.it - egmproject@pec.it



<p>PROPONENTE:</p>  <p>AEI WIND PROJECT IV S.R.L. P.I. 16805241003 Via Vincenzo Bellini, 22 00198 Roma</p>	<p align="center">“Progetto di realizzazione di un parco eolico della potenza di 39.6 MW denominato “CE PARTANNA II” situato nei comuni di Marsala, Mazara del Vallo e Salemi, in provincia di Trapani (TP)”</p> <p align="center">STUDIO DI IMPATTO AMBIENTALE - QUADRO PROGETTUALE</p>	<p>DATA: MARZO 2023 Pag. 62 di 63</p>
--	--	--

L'alternativa zero, ovvero la non realizzazione dell'iniziativa di cui al presente SIA, non significa solo lasciare il territorio così com'è ma implica tutta una serie di fattori che si ripercuotono a catena via via a scala più grande.

Non realizzare il parco eolico in progetto significherebbe non investire sul territorio a livello socio economico. Il mantenimento dello stato attuale, allo stesso tempo, non incrementa l'impatto occupazionale connesso alla realizzazione dell'opera.

Allo stato attuale esiste solo un'economia per lo più agricola e pastorale di piccole dimensioni e spesso conduzione familiare che comunque non subirebbe alcuna perdita con la realizzazione del parco eolico in oggetto; per quanto concerne le produzioni agroalimentari dell'areale considerato, queste perdite in termini di superficie agricola in fase di esercizio dell'impianto risultano essere non significative in quanto presentano un valore pressoché nullo.

Per quanto riguarda la flora e la vegetazione spontanea, come riportato nelle relazioni specialistiche, le aree in cui ricadranno i nuovi aerogeneratori, essendo aree agricole, si caratterizzano per la presenza di specie vegetali non a rischio, pertanto fortemente “semplificate” sotto questo aspetto.

Allo stesso modo le perdite in termini di superficie, per quanto riguarda la fauna, non possono essere considerate come un danno su biocenosi particolarmente complesse: le caratteristiche dei suoli e le colture su di essi praticate non consentono un'elevata densità di popolazione animale selvatica, pertanto tali perdite di superficie non possono essere considerate come una minaccia alla fauna selvatica dell'area in esame.

Tale alternativa dunque non consente la possibilità di sfruttare a pieno le potenzialità del sito che, oltre alla predisposizione agricola dei suoli, si caratterizza anche per l'elevato potenziale eolico.

9.5 Motivazione ulteriori scelte progettuali

Oltre alle motivazioni che hanno portato alle scelte strategiche, localizzative e strutturali di cui ai precedenti punti, per il progetto in esame sono state effettuate ulteriori scelte operative.

I criteri adottati per la disposizione delle apparecchiature e dei diversi elementi all'interno dell'area disponibile, sono di seguito brevemente esposti.

Per quanto agli aerogeneratori:

- Massimizzazione dell'efficienza dell'impianto con particolare riferimento all'interdistanza degli aerogeneratori ed al conseguente effetto scia;
- Facilitazione dei montaggi, durante la fase di costruzione;
- Facilitazione delle operazioni di manutenzione, durante l'esercizio dell'impianto;
- Minimizzazione dell'impatto visivo e acustico dell'impianto.

Per quanto alla viabilità:

- Massimizzazione dell'impiego delle strade esistenti, rispetto alla costruzione di nuove strade per l'accesso al sito e alle singole turbine;
- Mantenimento di pendenze contenute e minimizzazione dei movimenti terra assecondando le livellette naturali;
- Predisposizione delle vie di accesso all'impianto, per facilitare gli accessi dei mezzi durante l'esercizio, inclusi quelli adibiti agli interventi di controllo e sicurezza.

Per quanto alle apparecchiature elettromeccaniche:

PROGETTAZIONE:



EGM PROJECT SRL - Via Vincenzo Verrastro - 15/A- 85100 Potenza
info@egmproject.it - egmproject@pec.it



<p>PROPONENTE:</p>  <p>AEI WIND PROJECT IV S.R.L. P.I. 16805241003 Via Vincenzo Bellini, 22 00198 Roma</p>	<p>“Progetto di realizzazione di un parco eolico della potenza di 39.6 MW denominato “CE PARTANNA II” situato nei comuni di Marsala, Mazara del Vallo e Salemi, in provincia di Trapani (TP)”</p> <p>STUDIO DI IMPATTO AMBIENTALE - QUADRO PROGETTUALE</p>	<p>DATA: MARZO 2023 Pag. 63 di 63</p>
--	--	--

- Minimizzazione dell’impatto elettromagnetico, tramite lo sfruttamento di un nodo della rete elettrica preesistente e la mancata realizzazione di nuove linee aeree;
- Minimizzazione dei percorsi dei cavi elettrici;
- Minimizzazione delle interferenze in particolare con gli elementi di rilievo paesaggistico, quali ad esempio i corsi d’acqua.

PROGETTAZIONE:



EGM PROJECT SRL - Via Vincenzo Verrastro - 15/A- 85100 Potenza
info@egmproject.it - egmproject@pec.it

