

Alta Capital 15 S.r.l.
 Corso Galileo Ferraris, 22
 10121 Torino (TO)
 P.Iva 12662180012
 PEC altacapital15.pec@maildoc.it

Progettista

ID&A
 Industrial
 Designers &
 Architects

Industrial Designers and Architects S.r.l.
 via Cadore, 45
 20038 Seregno (MB)
 p.iva 07242770969
 PEC ideaplan@pec.it mail info@ideaplan.biz



Progetto per la realizzazione dell'Impianto agrivoltaico integrato ecocompatibile "Barriera Noce" da 50 MWp a Caltanissetta 93100 (CL).

Elaborati del Progetto Definitivo

Relazione illustrativa

Revisione

n.	data	aggiornamenti
1		
2		
3		

Elenco Elab.

RS 06 REL

0001 A0

nome file

testata alta capital 15.dwg

	data	nome	firma
redatto	06.05.2022	Ferraro	
verificato	06.05.2022	Falzone	
approvato	10.05.2022	Speciale	

DATA 10.05.2022

Sommario

1	PARTE PRIMA – Descrizione dell’idea progettuale e del Proponente	3
1.1	PREMESSA.....	3
1.2	UBICAZIONE DELL’IMPIANTO AGRIVOLTAICO	7
1.2	DESCRIZIONE DELL’IMPIANTO: DIMENSIONI E CARATTERISTICHE	7
1.4	RIFERIMENTI LEGISLATIVI	13
1.5	NORME APPLICABILI	13
1.6	STRUMENTO URBANISTICO VIGENTE E RELATIVE NORME DI ATTUAZIONE	16
1.7	MATRICE SINTETICA DI COERENZA TRA QUADRO PROGRAMMATICO E PROPOSTA PROGETTUALE	19
2	PARTE SECONDA – Stima producibilità e dimensionamento dell’impianto.....	22
2.1	SITO D’INSTALLAZIONE	22
2.1.1	Disponibilità di spazi sui quali installare l’impianto agrivoltaico	22
2.1.2	Disponibilità della fonte solare	22
2.1.3	Criterio di stima dell’energia prodotta	22
2.2	DIMENSIONAMENTO DELL’ IMPIANTO	23
2.3	MODULI FOTOVOLTAICI	24
2.4	IRRAGGIAMENTO SOLARE DEL LUOGO SCELTO, RENDIMENTO E PRODUTTIVITA'	27
2.5	CONFIGURAZIONE DELL’IMPIANTO AGRIVOLTAICO	33
2.6	ANALISI DEI COSTI	36
2.6.1	Costo di realizzazione impianto	36
2.6.2	Costi di esercizio.....	37
2.7	RISPARMIO SUL COMBUSTIBILE ED EMISSIONI EVITATE IN ATMOSFERA.....	38
2.7.1	Risparmio sul combustibile	38
2.7.2	Emissioni evitate in atmosfera	38
3	PARTE TERZA – Servizi ausiliari ed opere civili.....	39
3.1	STRUTTURE DI FISSAGGIO.....	39
3.2	CABINE ELETTRICHE	40
3.3	ALTRI LOCALI ACCESSORI.....	40
3.4	IMPIANTO GENERALE DI TERRA.....	40
3.5	CAVIDOTTI INTERRATI E CONNESSIONE ALLA RETE ELETTRICA	40
3.6	STRADA DI ACCESSO AL SITO	41

ALTA CAPITAL 15 srl

3.7	RECINZIONE.....	41
4.	PARTE QUARTA – Componenti dell’impianto agrivoltaico.....	43
4.1	MODULI FOTOVOLTAICI	43
4.2	INVERTER.....	43
4.3	QUADRO ELETTRICO DI INTERFACCIA PARALLELO RETE LATO C.A.....	44
4.4	SPECIFICHE CABINE DI TRASFORMAZIONE	44
4.5	ACCESSORI INTERNI ALLA CABINA E SERVIZI A COMPLETAMENTO:.....	46
4.6	IMPIANTI ELETTRICI AUSILIARI	46
4.7	IMPIANTO GENERALE DI TERRA.....	47
4.8	ELETTRODOTTI	47
5.	PARTE QUINTA – Descrizione fonte energetica utilizzata	50
5.1	L’ENERGIA SOLARE	50
5.2	PRINCIPIO DI FUNZIONAMENTO E PRODUCIBILITÀ	52
6.	PARTE SESTA – Fasi e tempi di realizzazione.	52
6.1	TEMPISTICA DI REALIZZAZIONE, MODALITA’ DI ESECUZIONE LAVORI	52
6.2	PRODUZIONE DI RIFIUTI E DISMISSIONE IMPIANTO	53
6.3	UTILIZZO ENERGIA PRODOTTA.....	54
7.0	CRONOPROGRAMMA DEI LAVORI	54

1 PARTE PRIMA – Descrizione dell’idea progettuale e del Proponente

1.0 Dati del Proponente

Buckley Lawrence James Armstrong, nato a Pembury (Gran Bretagna) il 27/05/1977, CF BCKLRN77E27Z114T, domiciliato in TORINO (TO) in Corso Galileo Ferraris n. 22, n.q. di Amministratore della Società ALTA CAPITAL 15 S.R.L., con sede in TORINO (TO) in via Corso Galileo Ferraris n.22, cap 10121 p.i. 12662180012, Iscr. R.E.A. Torino n. 1306884

SEDE Societaria: Corso Galileo Ferraris 22 10121 Torino (TO);
telefono/fax: 0934575585 - cell. 3355354102
pec: altacapital15.pec@maildoc.it - e-mail: info@ideaplan.biz

1.1 PREMESSA

L’impianto in progetto prevede l’installazione a terra, su un lotto di terreno di estensione totale pari a 1.050.302 m² attualmente a destinazione agricola, di pannelli fotovoltaici (moduli) in silicio monocristallino della potenza unitaria di 615 Wp.

I pannelli, in virtù della particolare conformazione morfologica del territorio saranno montati su strutture ad inseguimento (tracker), in configurazione bifilare, asse di rotazione Nord-Sud con inclinazione Est-Ovest compresa tra +/- 45°, ogni struttura alloggerà 2 filari tipicamente da 25 moduli.

Il progetto prevede complessivamente 85.700 moduli occupanti una superficie massima di circa 239.558 m², per una potenza complessiva installata di circa 52,705 MWp lato DC, di moduli fotovoltaici, collegati a n. 286 inverter DC/AC da 175 kW, per avere una potenza nominale di picco complessiva del campo lato AC pari a 50 MWac.

Il parco fotovoltaico, oggetto della presente relazione, sarà costituito da n. 14 sottocampi di cui 12 di potenza pari a 4.025 kWac e n.2 sottocampi da 850 kWac. Ogni sottocampo da 4.025 kWac sarà realizzato da n. 23 inverter da 175 kWac effettivi collegati in parallelo mentre quelli da 850 kWac saranno realizzati da n.5 inverter sempre da 175 kWac di cui uno caricato a 150 kWac; a ciascun inverter verranno collegati n. 300 moduli da 615 Wp in monocristallino.

Gli inverter di ciascun sottocampo, appartenenti alla stessa area, saranno collegati ad un quadro di parallelo posto in un box cabina di trasformazione al cui interno sarà presente un trasformatore in resina 0,8/36 kV/kV che innalzerà la tensione da 800V a 36 kV.

Tutti i moduli saranno costituiti da pannelli di potenza pari a 615 Wp in monocristallino. Gli inverter, di ciascun sottocampo, saranno collegati ad un quadro di parallelo posto all’interno di un box cabina di trasformazione, in cui sarà presente un trasformatore in resina. Nello specifico avremo 12 trasformatori da 4000 kVA 0,8/36kV/kV e n. 2 trasformatori da 1000 0,8/36kV/kV.

Tali sottocampi saranno reciprocamente ed elettricamente collegati da un sistema di distribuzione ramificato in MT 36kV in entra ed esci tali da formare due gruppi distinti che si attesteranno ad una cabina di raccolta. Dalla cabina di raccolta si dipartirà la terna in AT a 36 kV che si andrà ad

attestare alla futura Stazione di Trasformazione di Terna 380/150/36 KV “ Chiaramonte Gulfi, previsto nel Piano di Sviluppo Terna, cui raccordare la rete AT afferente alla SE RTN di Caltanissetta.

Per le modalità di scambio di energia fra la rete in AT la potenza massima di progetto conferibile in rete pubblica sarà pari a 50,00 MW.

Nella Cartografia del Catasto Terreni l’area d’impianto è compresa nel Foglio 24 del Comune di Caltanissetta (CL). Le particelle interessate sono distinte nella tabella sotto riportata, insieme all’estensione dei terreni indicata in m²:

Numero d'ordine	PARTICELLE					SUPERFICI					Superficie Totale Catastale in m ²
	Comune	Foglio	Part.	Sub.	Porzione	Ha	are	ca	Qualità	Classe	
1	CALTANISSETTA (CL)	24	18	--	AA	09	20	00	SEMINATIVO	3	92000
				--	AB	03	78	00	PASCOLO	1	37800
2			275	--	AA	35	71	19	SEMINATIVO	5	357119
				--	AB	00	09	27	ULIVETO	2	927
				--	AC	08	03	66	PASCOLO	1	80366
3			277	--	AA	03	08	89	SEMINATIVO	5	30889
				--	AB	00	15	91	PASCOLO	1	1591
4			289	--	AA	00	79	43	PASCOLO ARB	U	7943
				--	AB	04	14	27	SEMINATIVO	4	41427
5			290	--	--	00	13	80	SEMINATIVO	4	1380
6			291	--	--	03	30	60	SEMINATIVO	4	33060
7			292	--	AA	23	60	39	SEMINATIVO	4	236039
				--	AB	05	78	09	PASCOLO	1	57809
8			293	--	--	00	19	02	SEMINATIVO	4	1902
9			294	--	--	07	00	50	SEMINATIVO	4	70050
Superficie Totale Catastale in m²											1050302

Per effettuare una localizzazione univoca dei terreni sui quali insiste il campo agrivoltaico, di seguito si riportano le cartografie riguardanti:

- Layout generale del campo agrivoltaico (figura 1);
- localizzazione del campo agrivoltaico su foto satellitare (figura 2);
- localizzazione del campo agrivoltaico su CTR (figura 3);
- localizzazione del campo agrivoltaico su IGM (figura 4).

ALTA CAPITAL 15 srl



Figura 1 Layout generale del campo Agrivoltaico



Figura 2 Localizzazione del progetto su foto satellitare

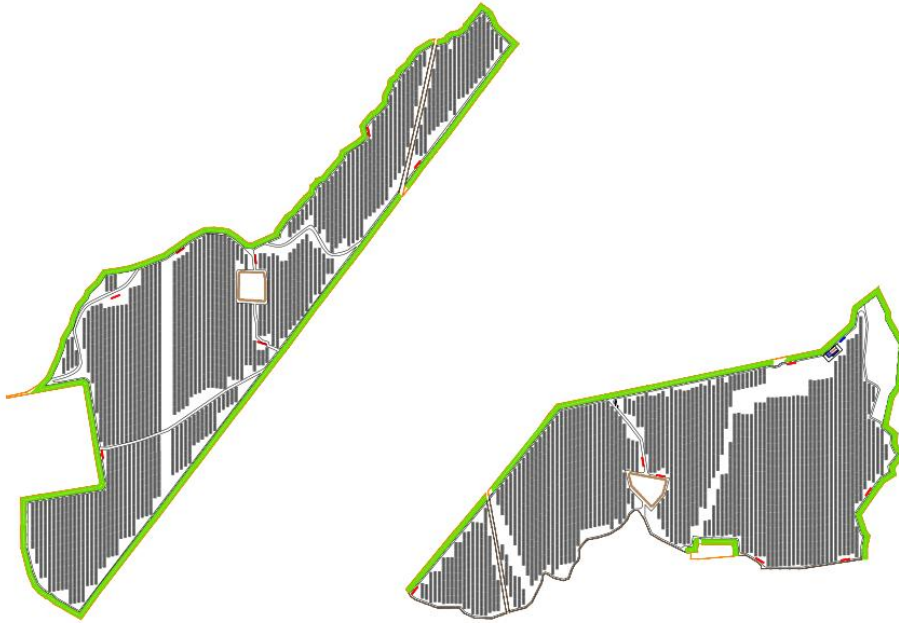

Figura 3 Localizzazione del progetto su CTR

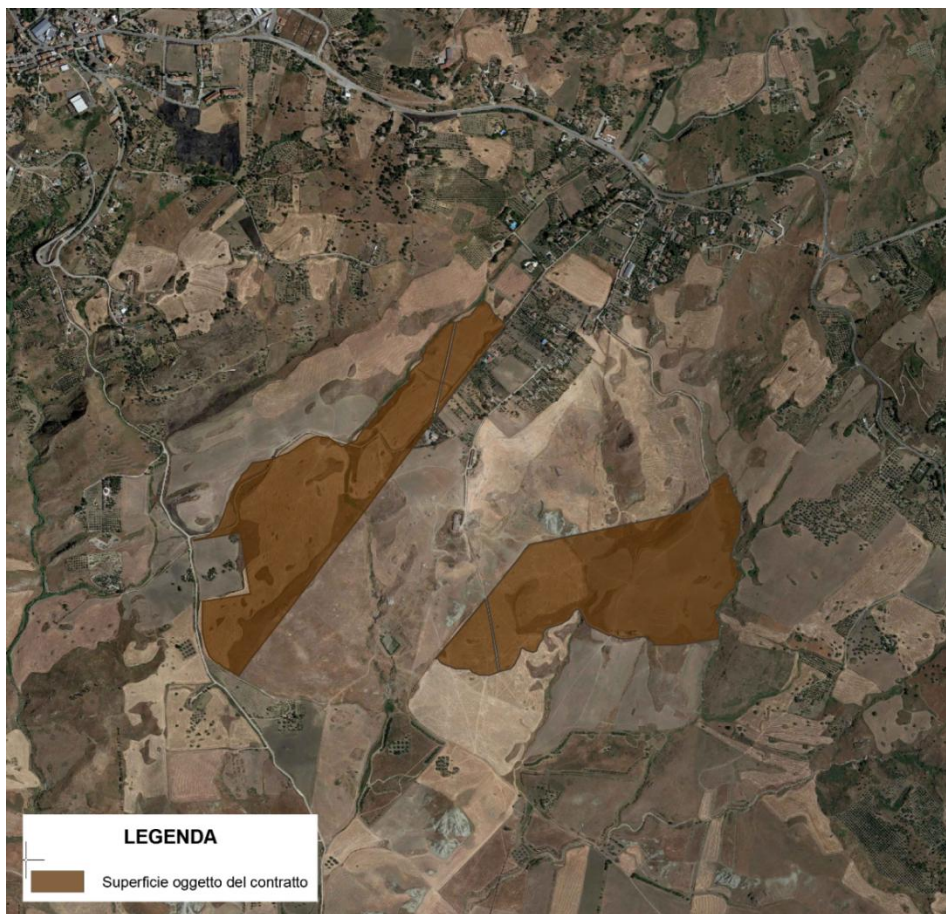

Figura 4 Localizzazione dell'impianto su IGM

1.2 UBICAZIONE DELL'IMPIANTO AGRIVOLTAICO

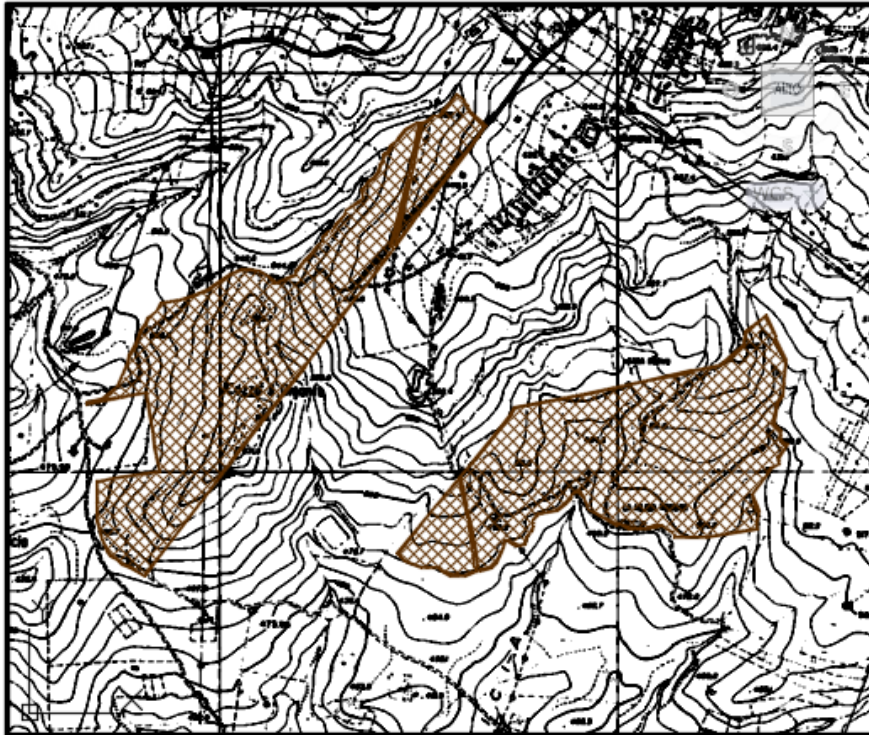
I terreni su cui è progettato l'impianto ricadono nel territorio comunale di Caltanissetta a circa 1,66 km a sud-est del comune di Santa Caterina Villarmosa (CL), in una zona occupata da terreni agricoli distante da agglomerati residenziali. Il sito è localizzato a circa 9,41 km a sud-ovest di Villarosa (CL), a circa 10,84 km a sud-est di Resuttano (CL), a circa 11,92 km a sud-est di Marianopoli (CL), a circa 8,48 km a nord di Caltanissetta (CL), a circa 10 km a nord-est di San Cataldo (CL) e a circa 19 km ad ovest di Enna (EN). Il sito è accessibile dalla viabilità locale, costituita da strade statali, provinciali, comunali e vicinali. In particolare il territorio adibito al campo agrivoltaico è fiancheggiato ad est dalla Strada Statale n° 112 bis, a nord dalla Strada Statale n.121 e ad Ovest dalla Strada Provinciale n.44.

I terreni interessati dal progetto sono iscritti in un rettangolo che, nel sistema di coordinate UTM (Universale Trasversa di Mercatore), è indicato con precisione dai vertici superiore sinistro ed inferiore destro, mentre nel sistema di coordinate geografiche è individuato da uno span di latitudine e di longitudine:

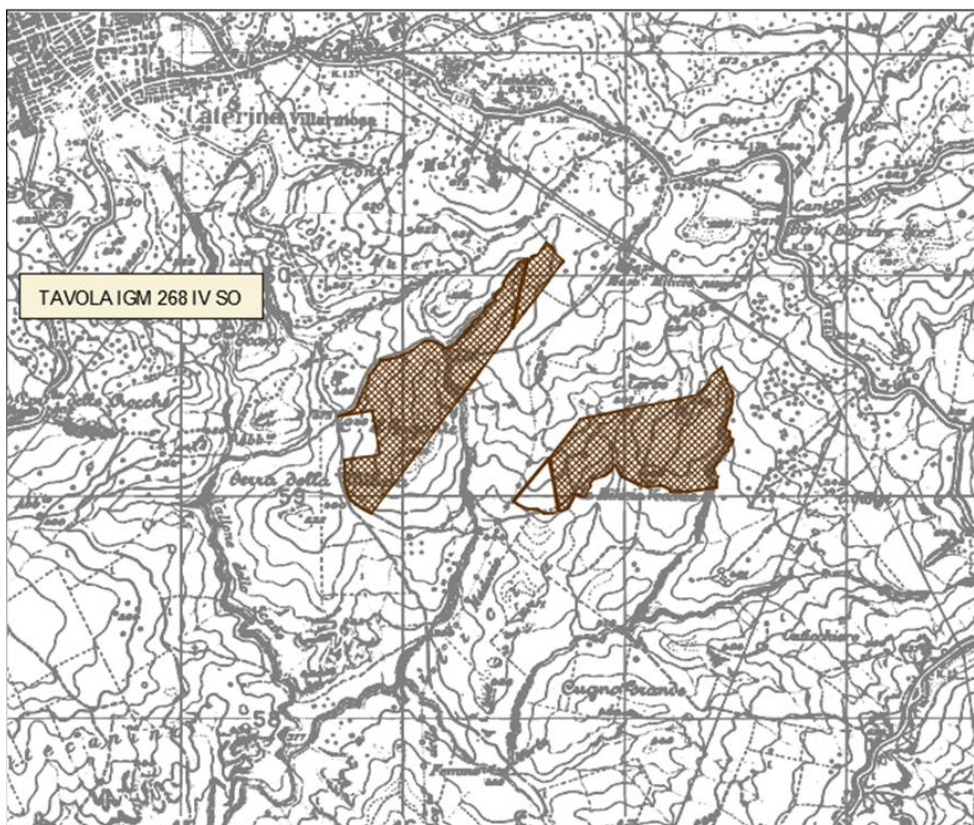
LOWER LEFT LATITUDE = 37°34'6.63"N

LOWER LEFT LONGITUDE = 14° 2'38.68"E

UPPER RIGHT LATITUDE = 37°34'57.63"N

UPPER RIGHT LONGITUDE = 14° 3'57.60"E.

I terreni non sono oggetto di vincolo naturalistico in quanto non ricadente né in zona SIC/ZSC né in zona ZPS, secondo quanto si evince dal Piano di Gestione Siti di Importanza Comunitaria, Rete Natura 2000, Regione Sicilia.

Di seguito si elencano le zone SIC/ZCS e ZPS più prossime e al di fuori campo agrivoltaico, riportando il codice del sito, la tipologia, il nome del sito, la distanza e l'orientamento rispetto al campo agrivoltaico:

Codice del Sito	Tipologia di Sito	Nome del Sito	Distanza dal Campo agrivoltaico	Orientamento rispetto al Campo agrivoltaico
ITA050002	ZSC	Torrente Vaccarizzo (Tratto terminale)	2,9 km	Nord-Est
ITA060004	ZSC	Monte Altesina	20,3 km	Nord-Est
ITA060013	ZSC	Serre di M.Cannarella	13 km	Sud-Est
ITA060002	ZPS	Lago di Pergusa	20,3 km	Sud-Est
ITA050004	ZSC	Monte Capodarso e Valle del Fiume Imera Meridionale	8,6 km	Sud-Est
ITA050003	ZSC	Lago Soprano	19,5 km	Sud-Ovest

ITA050005	ZSC	Lago Sfondato	7,9 km	Ovest
ITA020015	ZSC	Complesso Calanchivo di Castellana Sicula	20 km	Nord-Ovest
ITA020050	ZPS	Parco delle Madonie	21,5 km	Nord

1.3 DESCRIZIONE DELL'IMPIANTO: DIMENSIONI E CARATTERISTICHE

L'impianto, denominato Impianto Agrivoltaico Integrato Ecocompatibile “Barriera Noce”, classificato come “Impianto non integrato” è di tipo agrivoltaico integrato ecocompatibile, verrà realizzato a terra nel territorio comunale di Caltanissetta (CL) nei terreni regolarmente censiti al Catasto, come si evince da Piano Particellare allegato. L'impianto è di tipo grid-connected e la modalità di connessione è in “Trifase in ALTA TENSIONE 36kV”.

La produzione, stimata di 99.080 MWh di energia annua, deriva da 85.700 moduli occupanti una superficie massima di circa 239.558 m²; mentre catastalmente la superficie è pari a 1.050.032 m².

Il parco agrivoltaico, oggetto della presente relazione, sarà costituito da 14 sottocampi di cui:

- n. 12 sottocampi ciascuno di potenza pari a circa 4.025 kWac (identificati con un numero nell'intervallo da 1 a 12 nel layout generale) realizzato da n. 23 inverter da 175 kWac collegati in parallelo;
- n. 2 , sottocampi ciascuno di potenza pari a circa 850 kWac (identificati con un numero nell'intervallo da 13 a 14 nel layout generale) realizzati da n.5 inverter sempre da 175 kWac di cui uno caricato a 150 kWac.

La configurazione tipo degli inverter sarà di 12 stringhe in parallelo da 25 moduli per un totale di 300 moduli ad inverter. Tutti i moduli saranno costituiti da pannelli di potenza pari a 615 Wp in monocristallino. Gli inverter, di ciascun sottocampo, saranno collegati ad un quadro di parallelo posto all'interno di un *box cabina* di trasformazione, in cui sarà presente un trasformatore in resina. Nello specifico avremo 12 trasformatori da 4000 kVA 0,8/36kV/kV e n. 2 trasformatori da 1000 0,8/36kV/kV.

Tali sottocampi saranno reciprocamente ed elettricamente collegati da un sistema di distribuzione ramificato in MT 36kV in entra ed esci tali da formare due gruppi distinti con n. 7 sottocampi che si attesteranno ad una cabina di raccolta. Dalla cabina di raccolta si dipartirà la terna in AT a 36 kV che si andrà ad attestare in antenna alla futura Stazione di Trasformazione di Terna 380/150/36 KV “Chiamonte Gulfi”.

Per le modalità di scambio di energia fra la rete in AT e l'impianto fotovoltaico, la potenza massima di progetto conferibile in rete pubblica richiesta è pari a 50 MW.

Gli impianti ed opere elettriche da eseguire sono quelli sinteticamente sotto raggruppati:

- Impianto elettrico di ciascun sottocampo per la produzione di energia elettrica;
- Rete di distribuzione AT a 36 kV in cavo a per la connessione dei blocchi di cabine costituenti il parco agrivoltaico;
- Collegamento elettrico AT tra il parco agrivoltaico e la stazione interna di raccolta.

- Collegamento elettrico AT tra la cabina di raccolta e la sottostazione di Terna benestariata.



Figura 4: Esempio di impianto realizzato al suolo, fisso, con pannelli in configurazione bifilare

L'impianto agrivoltaico in progetto prevede l'installazione a terra, su terreno di estensione totale pari a 1.050.302 m² attualmente a destinazione agricola, di pannelli fotovoltaici (moduli) in silicio monocristallino della potenza unitaria di 615 Wp.

I pannelli fotovoltaici hanno dimensioni 2.465 x 1.134 mm, incapsulati in una cornice di alluminio anodizzato dello spessore di 35 mm, per un peso totale di 30,6 kg ognuno.

Le strutture di sostegno ipotizzate hanno la caratteristica di poter essere infisse nel terreno senza bisogno di alcun tipo di fondazione in CLS, compatibilmente alle caratteristiche geotecniche del terreno e alle prove penetrometriche che verranno effettuate in fase esecutiva; inoltre, le strutture, per come dimensionate nei calcoli effettuati, sono in grado di supportare il peso dei moduli anche in presenza di raffiche di vento di elevata velocità, di neve (per il sito di Caltanissetta (CL)) e altri carichi accidentali.

Il supporto del pannello, di cui viene riportato il prospetto laterale nella figura sottostante, è costituito da un unico piede alto 1,90 metri, inclinato verso sud di 1°, mentre l'asse orizzontale nord sud ruota durante l'arco del giorno da -45° a +45° in modo tale che il punto più basso del pannello disti 61 cm da terra e viceversa circa 394 cm nel punto più alto.

La lunghezza del tratto infisso dei pali è stata assunta pari a circa 1,80-2,00 metri. Opportune prove di estrazione e carico preventive potranno poi essere realizzate in sito ai fini della progettazione esecutiva dell'impianto e dell'ottimizzazione delle strutture di fondazione

ALTA CAPITAL 15 srl

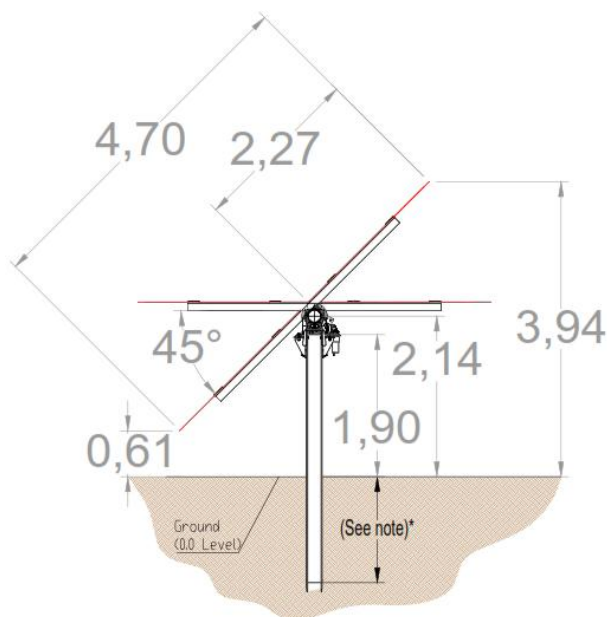

Struttura di supporto Tracker dei pannelli fotovoltaici

Ciascuna delle file di moduli fotovoltaici risulterà sorretta da quattro profili trasversali in alluminio i quali, a loro volta, saranno vincolati al telaio sottostante per mezzo di opportuni ganci.

Le strutture che sostengono i moduli fotovoltaici verranno posizionate in file contigue, compatibilmente con le caratteristiche plano altimetriche puntuali del terreno; la distanza tra le file è stata valutata, al fine di evitare mutui ombreggiamenti tra i moduli, di circa 8,25 m agli assi.

Le strutture di supporto dei moduli rispettano le disposizioni prescritte dalle Norme CNR-UNI, circolari ministeriali, etc. riguardanti le azioni dei fenomeni atmosferici, e le Norme vigenti riguardanti le sollecitazioni sismiche.

Gli inverters, ABB PVS-175-TL, hanno dimensioni approssimativamente pari a 867 x 1086 x 419 mm e saranno collocati al di sotto dei tavoli dei pannelli su basamento a terra.

Le cabine MT hanno dimensioni, approssimate per eccesso, di 18,0 x 2,5 m, e sono costituite da moduli prefabbricati per l'alloggiamento degli arredi di cabina (interruttori, quadri, inverter, trasformatori BT/AT, cavedi).

Le cabine AT sono a loro volta collegate alla cabina di raccolta dell'intero impianto agrivoltaico per essere poi veicolata sulla RTN in altissima tensione (AAT).

Il punto consegna MT per SA (Servizi Ausiliari) sarà all'interno alla suddetta stazione occupando una superficie di circa 17 m²; all'interno della stessa struttura avverrà la trasformazione in BT.

Ai fini dello stoccaggio dei materiali di consumo, ricambi, attrezzi e mezzi d'opera, si è previsto un deposito di 160 mq di forma rettangolare con una tettoia esterna adiacente di 48 mq, attiguo alla *control room* e alloggio custode per complessivi 80 mq.

L'energia prodotta dall'impianto sarà veicolata in uscita dalla cabina di raccolta AT, mediante un cavidotto AT interrato, alla sezione 36 kV di una nuova stazione elettrica di trasformazione (SE) 380/150/36 kV della RTN che si inserirà in entrata sul futuro elettrodotto RTN a 380 kV della RTN “*Chiaramonte Gulfi – Ciminna*”.

Dal punto di vista elettrico, l'impianto nel suo complesso è funzionalmente diviso in n. 12 blocchi da circa 4 MWac di potenza installata e n.2 da 850KWac.

Ogni blocco, formato da diversi moduli costituenti le stringhe, è collegato ad un inverter con la funzione di trasformare la corrente continua prodotta dai moduli fotovoltaici in corrente alternata.

I quadri di parallelo in BT di campo sono a loro volta inseriti nelle cabine AT, al cui interno avviene la trasformazione della corrente alternata da bassa tensione (BT) a alta tensione (AT).

Le cabine AT sono a loro volta collegate alla cabina di raccolta dell'intero impianto agrivoltaico per essere poi veicolata sulla RTN in altissima tensione (AAT).

I cavidotti delle linee BT e AT sono tutti interni all'impianto agrivoltaico.

I cavidotti BT prevedono delle sezioni di scavo per l'alloggiamento di 70 cm di profondità per 40 cm di larghezza.

I cavidotti AT all'interno del campo prevedono delle sezioni di scavo per l'alloggiamento di 100 cm di profondità per 70 cm di larghezza.

Il cavidotto AT di connessione ha una sezione di scavo di 150 cm per 70 cm.

L'impianto sarà dotato di viabilità interna e perimetrale, accessi carrabili, recinzione perimetrale, sistema di illuminazione e videosorveglianza.

Gli accessi carrabili saranno costituiti da cancelli a due ante in pannellature metalliche, larghi 6 m e montati su pali in acciaio fissati al suolo con plinti di fondazione in cls armato collegati da cordolo.

La recinzione perimetrale sarà realizzata con rete in acciaio zincato plastificata verde alta 1,8 m, collegata a pali di acciaio preverniciato verde alti 3,0 m infissi direttamente nel suolo per una profondità di 0,6 m. Al fine di permettere alla piccola fauna presente nella zona di utilizzare l'area di impianto la recinzione perimetrale sarà posta ad un'altezza di 0,2 m dal suolo.

La viabilità perimetrale sarà larga tipicamente 3 m, quella interna sarà larga tipicamente 5 m; entrambi i tipi di viabilità saranno realizzate in battuto e ghiaia (materiale inerte di cava a diversa granulometria). La viabilità di accesso esterno alla stazione utente avrà le stesse caratteristiche di quella perimetrale e interna dell'impianto.

Il sistema di illuminazione e videosorveglianza sarà montato su pali in acciaio zincato fissati al suolo con plinto di fondazione in cls armato. I pali avranno una altezza massima di 3,5 m, saranno dislocati ogni 40 m circa di recinzione e su di essi saranno montati i corpi illuminanti (che si attiveranno in caso di allarme/intrusione) e le videocamere del sistema di sorveglianza. I cavi di collegamento del sistema saranno alloggiati nello scavo perimetrale già previsto per il passaggio dei cavidotti dell'impianto agrivoltaico.

Nella fase di funzionamento dell’impianto non sono previsti consumi di energia, eccezion fatta per il sistema di illuminazione e videosorveglianza che avrà una sua linea di alimentazione elettrica tradizionale.

Le apparecchiature di conversione dell’energia generata dai moduli (inverter e trasformatori), nonché i moduli stessi, non richiedono fonti di alimentazione elettrica.

Il funzionamento dell’impianto agrivoltaico non richiede ausilio o presenza di personale addetto, tranne per le eventuali operazioni di riparazione guasti o manutenzioni ordinarie e straordinarie.

Con cadenza programmatica sarà necessario provvedere alla pulizia dell’impianto, che consiste in due operazioni essenziali:

- lavaggio dei pannelli fotovoltaici per rimuovere lo sporco naturalmente accumulatosi sulle superfici captanti (trasporto eolico e meteorico);
- gestione della vegetazione presente all’interno dell’area del parco agrivoltaico.

La gestione della vegetazione del campo si articolerà in diverse fasi per garantire indiscutibili benefici ecologici, grazie all’adozione di un approccio sistematico ed impostato su basi agronomiche, secondo criteri di natura agrotecnica, paesaggistica ed ecologica. Inoltre attraverso partnership con affidamento ad aziende zootecniche locali che si occuperanno di coltivare foraggi in regime biologico, cioè senza l’ausilio di fertilizzanti minerali, di diserbanti e di prodotti fitosanitari, in associazione al pascolo, come in avanti descritto.

Nel periodo invernale, essenze foraggere leguminose eventualmente in consociazione con graminacee, annoverate nell’area classificata come 6220*: Percorsi substeppici di graminacee e piante annue dei Thero-Brachypodietea. Le specie leguminose da impiegare potranno essere il trifoglio (*Trifolium* spp), *Ononis ornithopodioides*, *Coronilla scorpioides* e *Ornithopus compressus*. Tra le graminacee *Hyparrhenia hirta*, *Dactylis hispanica*, (erba mazzolina), *Poa bulbosa*, (gramigna), *Trisetaria aurea* (gramigna dorata) e *Stipa capensis*.

Le leguminose sono in grado di utilizzare l’azoto atmosferico (N₂) grazie alla simbiosi che le lega a batteri azotofissatori del genere *Rhizobium*. Si tratta di batteri che si insediano nelle radici della leguminosa ospite, capaci di trasformare l’N atmosferico (N₂) in N ammoniacale (NH₄⁺) utilizzabile dalle piante. Questa caratteristica permette di conferire sostanze minerali nutritive utili allo sviluppo delle piante senza apporto esterno di fertilizzanti di sintesi.

Le essenze foraggere, in relazione alle condizioni pedoclimatiche, potranno essere pascolate nel periodo gennaio/marzo senza compromettere la futura ricrescita e concedendo al contempo un ulteriore supporto di fertilizzante organico naturale conferito dalle deiezioni animali.

Lo sfalcio e susseguente compattazione del foraggio in rotoballe, avviene nel periodo primaverile successivamente alla fioritura delle essenze coltivate.

Lo sfalcio successivo alla fioritura, in combinazione all’utilizzo di essenze *pollinator-friendly*, quali sono la maggior parte delle colture leguminose succitate, permette inoltre di realizzare dei corridoi ecologici per gli impollinatori naturali come le api.

Le operazioni di lavaggio dei pannelli, invece, saranno effettuate con un trattore di piccole dimensioni equipaggiato con una lancia in pressione e una cisterna di acqua demineralizzata. Il trattore passerà sulla viabilità di impianto e laverà i pannelli all’occorrenza. L’azione combinata di acqua demineralizzata e pressione assicurerà una pulizia ottimale delle superfici captanti evitando così sprechi di acqua potabile nonché il ricorso a detergenti e sgrassanti. Tali operazioni di lavaggio

costituiranno anche irrigazione dei terreni e grazie alla parziale ombreggiatura durante l’evoluzione solare nella giornata, contribuiranno a una valida lotta alla desertificazione delle aree sin oggi in essere.

Tutte le operazioni di manutenzione e riparazione di natura elettrica saranno effettuate da ditte specializzate, con proprio personale e mezzi, con cadenze programmate o su chiamata del gestore dell’impianto.

1.4 RIFERIMENTI LEGISLATIVI

Dovranno essere rispettate le prescrizioni imposte dalla D.M. 37-2008: Regolamento concernente l'attuazione dell'articolo 11, comma 13, lettera a) della legge n. 248 del 2 dicembre 2005, recante riordino delle disposizioni in materia di attività di installazione degli impianti all'interno degli edifici.

Devono essere altresì rispettate le prescrizioni dettate dalle seguenti disposizioni legislative: Legge n. 186/1968: “Disposizioni concernenti la produzione di materiali, apparecchiature, macchinari, installazioni ed impianti elettrici ed elettronici”;

D.Lgs. n.81 del 9/04/2008: “Attuazione dell’articolo 1 della legge 3 agosto 2007, n. 123, in materia di tutela della salute e della sicurezza nei luoghi di lavoro” Legge 791/77: “attuazione della direttiva europea n°73/23/CEE - Direttiva Bassa Tensione” D.Lgs. 14/08/96 n°493: “Segnaletica di sicurezza e/o salute sul luogo del lavoro”; D.Lgs. 12/11/96 n°615: “Attuazione della direttiva 89/336/CEE del Consiglio del 03/05/1989 in materia di riavvicinamento delle legislazioni degli stati membri relative alla compatibilità elettromagnetica, modificata ed integrata dalla direttiva 92/31/CEE del Consiglio del 28/04/1992, dalla direttiva 93/68/CEE del Consiglio del 22/07/1993 e dalla direttiva 93/97/CEE del Consiglio del 29/10/1993”.D.G.R. 5/1 del 28/01/2016.

1.5 NORME APPLICABILI

In base alla destinazione finale d’uso degli ambienti interessati, dovranno essere rispettate le prescrizioni normative dettate da:

CEI 64-8: “Impianti elettrici utilizzatori a tensione nominale non superiore a 1000 V in C.A. e a 1500 V in C.C.”; CEI 17-13/1: “Apparecchiature assiegate di protezione e di manovra per Bassa Tensione. Parte 1: Apparecchiature di serie soggette a prove di tipo (AS) ed apparecchiature non di serie parzialmente soggette a prove di tipo (ANS)”;

CEI 23-51: “Prescrizioni per la realizzazione, le verifiche e le prove dei quadri di distribuzione per installazioni fisse per uso domestico e similare.” Si sottolinea come, in conformità a quanto prescritto dalla Normativa CEI 23-51, i quadri di distribuzione con corrente nominale maggiore di 32A (e minore di 125A), sono sottoposti a verifiche analitiche dei limiti di sovratemperatura, secondo le modalità illustrate dalla stessa CEI 11-17 “Impianti di produzione, trasmissione e distribuzione di energia elettrica – Linee in cavo”;

CEI 20-22: “Prova dei cavi non propaganti l’incendio”;

CEI 20-38: “Cavi isolati con gomma non propaganti l’incendio ed a basso sviluppo di fumi e gas tossici e corrosivi”;

ISO 3684: “Segnali di sicurezza, colori”

CEI 81-3: “Valori medi del numero di fulmini a terra per anno e per chilometro quadrato nei comuni d’Italia, in ordine alfabetico”;

CEI 81-10/1: “Protezione contro i fulmini” Principi generali CEI 81-10/2: “Protezione contro i fulmini” Valutazione del rischio

CEI 81-10/3: “Protezione contro i fulmini” Danno materiale alle strutture e pericolo per le persone
CEI 81-10/4: “Protezione contro i fulmini” Impianti elettrici ed elettronici nelle strutture
CEI 11-20: Impianti di produzione di energia elettrica e gruppi a continuità collegati a reti di I e II categoria;
CEI EN 60904-1: Dispositivi fotovoltaici Parte 1: Misura delle caratteristiche fotovoltaiche tensione-corrente;
CEI EN 60904-2: Dispositivi fotovoltaici - Parte 2: Prescrizione per le celle fotovoltaiche di riferimento;
CEI EN 60904-3: Dispositivi fotovoltaici - Parte 3: Principi di misura per sistemi solari fotovoltaici per uso terrestre e irraggiamento spettrale di riferimento;
CEI EN 61727: Sistemi fotovoltaici (FV) - Caratteristiche dell'interfaccia di raccordo con la rete;
CEI EN 61215: Moduli fotovoltaici in silicio cristallino per applicazioni terrestri. Qualifica del progetto e omologazione del tipo;
CEI EN 61646 (82-12): Moduli fotovoltaici a film sottile per usi terrestri – Qualifica del progetto e approvazione di tipo; CEI EN 56500-3-2: Compatibilità elettromagnetica (EMC) - Parte 3: Limiti Sezione 2:
Limiti per le emissioni di corrente armonica (apparecchiature con corrente di ingresso = 16 A per fase);
CEI EN 60555-1: Disturbi nelle reti di alimentazione prodotti da apparecchi elettrodomestici e da equipaggiamenti elettrici simili-Parte 1: Definizioni;
CEI EN 60439-1-2-3: Apparecchiature assiemate di protezione e manovra per bassa tensione;
CEI EN 60445: Individuazione dei morsetti e degli apparecchi e delle estremità dei conduttori designati e regole generali per un sistema alfanumerico;
CEI EN 60529: Gradi di protezione degli involucri (codice IP);
CEI EN 60099-1-2: Scaricatori;
CEI 20-19: Cavi isolati con gomma con tensione nominale non superiore a 450/750 V;
CEI 20-20: Cavi isolati con polivinilcloruro con tensione nominale non superiore a 450/750 V;
CEI 0-2: Guida per la definizione della documentazione di progetto per impianti elettrici;
CEI 0-3: Guida per la compilazione della documentazione per la legge n. 46/1990;
UNI 10349: Riscaldamento e raffrescamento degli edifici. Dati climatici;
CEI EN 61724: Rilievo delle prestazioni dei sistemi fotovoltaici. Linee guida per la misura, lo scambio e l'analisi dei dati;
IEC 60364-7-712 Electrical installations of buildings - Part 7-712: Requirements for special installations or locations Solar photovoltaic (PV) power supply systems. Sono inoltre considerate le raccomandazioni contenute all'interno delle seguenti Guide:
CEI 82-25 Guida alla realizzazione di sistemi di generazione fotovoltaica collegati alle reti elettriche di Media e Bassa tensione.
CEI 11-35: Guida per l'esecuzione di cabine elettriche MT/BT del cliente/utente finale.
CEI 11-25 “Correnti di corto circuito nei sistemi trifasi in corrente alternata. Parte 0. Calcolo delle correnti”;
CEI 11-28 “Guida d'applicazione per il calcolo delle correnti di cortocircuito nelle reti radiali a bassa tensione”;
CEI 64-50 “Guida per l'integrazione nell'edificio degli impianti elettrici utilizzatori e per la predisposizione per impianti ausiliari, telefonici e di trasmissione dati. Criteri generali.”
CEI 64-53: “Guida per l'integrazione nell'edificio degli impianti elettrici utilizzatori e per la predisposizione per

impianti ausiliari, telefonici e di trasmissione dati. Criteri particolari per edifici ad uso prevalentemente residenziale.

“CEI 0-16; V2:”Regola tecnica di riferimento per la connessione di utenti attivi e passivi alle reti AT e MT delle imprese distributrici di energia elettrica”.

CEI 0-21: Regola tecnica di riferimento per la connessione di Utenti attivi e passivi alle reti BT delle imprese distributrici di energia elettrica.

1.6 STRUMENTO URBANISTICO VIGENTE E RELATIVE NORME DI ATTUAZIONE

Il Piano Regolatore Generale (PRG), istituito dalla lontana legge urbanistica nazionale (1150/1942), ha visto una notevole evoluzione dal punto di vista delle componenti naturali del territorio, cosa che ha portato a focalizzare un'attenzione nuova per le aree extra urbane.

Le zone “E” della zonizzazione (ex lege 1444/1968), un tempo aree “bianche”, luoghi utili solo come riserva edificatoria, trovano nei PRG più moderni, un'ampia articolazione, con varie destinazioni d'uso dei suoli purché congruenti alla valenza ambientale.

Come si evince dal Piano Regolatore Generale del Comune di Caltanissetta adeguato al D.Dir. n. 570 del 19 Luglio 2005, Tav.P1 “*Il territorio comunale zonizzazione c-631010*” i terreni su cui insiste il progetto hanno prevalentemente una destinazione d'uso agricola 'E2', fatta eccezione per un'esigua porzione di territorio ricadente in zona E4-Zone agricole di tutela delle incisioni torrentizie. Il territorio del campo agrivoltaico:

- **non** rientra in zone residenziali: zona A e B- la città esistente: A3 –centri storici delle campagne; A4- Complessi edilizi isolati e ville storiche; A5-Manufatti e fabbricati rurali di interesse storico-documentativo; B4-Edilizia esistente villaggio Santa Barbara; Br-Ambiti di edilizia rurale esistente e da completare; zone C-Aree di espansione: C1 ambiti di edilizia rada da completare; C2-Ambiti di edilizia rada; C3-Ambiti di edilizia Residenziale Pubblica; Cr-Zone di espansione dei borghi rurali);
- **non** rientra in zone produttive: zone D: D1- zone commerciali e produttive esistenti e da completare; D1V- Area commerciali conseguente a procedimento di variante ai sensi dell'art.37 del L.R. n.10/2000; D2-Zone per l'industria e l'artigianato; D3 zone commerciali; D4 Zone della centralità territoriale; D5-Zone fieristiche; DPI-Piano integrato; D.ASI-Aree normate dal Piano Regolatore dell'Area di Sviluppo Industriale;;
- **non** rientra nel perimetro di aree normate dal PRG dell'A.S.I. -approvato con Decreto n.670 del 07/06/2006;
- **non** rientra in aree in cui sono presenti Attrezzature e Servizi di interesse locale e generale: F1 Attrezzature sanitarie ed ospedaliere; F2 Parchi pubblici urbani e territoriali; F3 Attrezzature per l'istruzione; F4 Nodi intermodali; F5 Attrezzature ed impianti ferroviari; F6 Attrezzature cimiteriali; F7 impianti tecnologici; F8 Attrezzature commerciali ed amministrative; F9 Attrezzature militari; F10 Attrezzature giudiziarie e carcerarie; F11 Attrezzature ed impianti per lo sport; F12 Attrezzature culturali, museali ed istituzioni universitarie; F13 Attrezzature socio-assistenziali; F14 Attrezzature religiose; F15 Attrezzature per la protezione civile;
- **rientra** omogeneamente in zona E2 verde agricolo dei feudi con un'esigua porzione di territori ricadente in zona E4 zone agricole di tutela delle incisioni torrentizie;
- **non** rientra in zona E3.1 Aree boscate; E3.2 Aree artificialmente rimboschite; E5 zone agricole di tutela geomorfologica; E6 zone agricole di interesse archeologico; E7 aree di verde privato; non rientra in zone in cui sono presenti parchi territoriali agricoli: EF 1 Parco territoriale agricolo forestale; EF2 Parchi territoriali agricoli archeologici; EF3 Parchi territoriali agricolo del monte Sabbucina; EF5 Parco territoriale agrivoltaico naturalistico;
- **non** rientra in Parchi e Riserve: EP verde a parco; EPRA –zona A di Riserva naturale; EPRB-Zona B di Riserva Naturale;
- **non** rientra in zone di verde stradale

- **non** sono presenti aree di attenzione e vincoli: non è presente rischio geomorfologico; **non** sono presenti aree a rischio idraulico; non sono presenti vincoli archeologici diretti e indiretti;
- **non** rientra in fasce di rispetto: FR1 limite della fascia di rispetto dei complessi boscati; FR2 limite della fascia di rispetto delle aree artificialmente rimboschite; FR3 limite della fascia di rispetto di pozzo idropotabili; FR4 limite della fascia di arretramento inedificabile di impianti ed infrastrutture;
- **non** sono presenti Siti di Interesse Comunitario;
- **non** sono presenti borghi e masserie.

In figura è riportata la sovrapposizione dell’*Impianto Agrivoltaico Integrato Ecocompatibile “Barriera Noce”* su tavola P1 “*Il territorio comunale zonizzazione c-631010*” del PRG del Comune di Caltanissetta.



Figura 5: Sovrapposizione del campo agrivoltaico su PRG di Caltanissetta

Le superfici di impronta e i volumi da edificare sono riportati nelle tabelle seguenti:

RIEPILOGO SUPERFICI COPERTE			
NPF	Moduli fotovoltaici	85 700	-
NTR1	Cabine di trasformazione BT/AT	14	-
NCCD	Numero di cabine di consegna del distributore	1	-
APF	Area Singolo modulo (massima)	2,80	mq
ATR1	Area Cabine MT	630	mq
SM	Superficie totale di impronta dei moduli	239 558	mq
SS	superficie deposito	160	mq
STD	superficie tettoia deposito	48	mq
SCR	superficie control room	80	mq
SV	Viabilità	26 211	mq
SCOP	Superficie totale coperta	266 704	mq
SCOM	Superficie totale comparto	1 050 302	mq
AV	Aree vincolate	34 782	mq
SCOMN	Superficie comparto netta	1 015 520	mq
IC	indice di copertura	25,39%	-

RIEPILOGO VOLUMI VANI TECNICI			
ATR	Volumi Cabine BT/AT	1682	mc
S.SSE	SE Traformazione	0	mc
ED1	Cabine Quadri MT	0	mc
ED2	Cabina TLC	0	mc
TVTe	Totale volumi vani tecnici	1682	mc

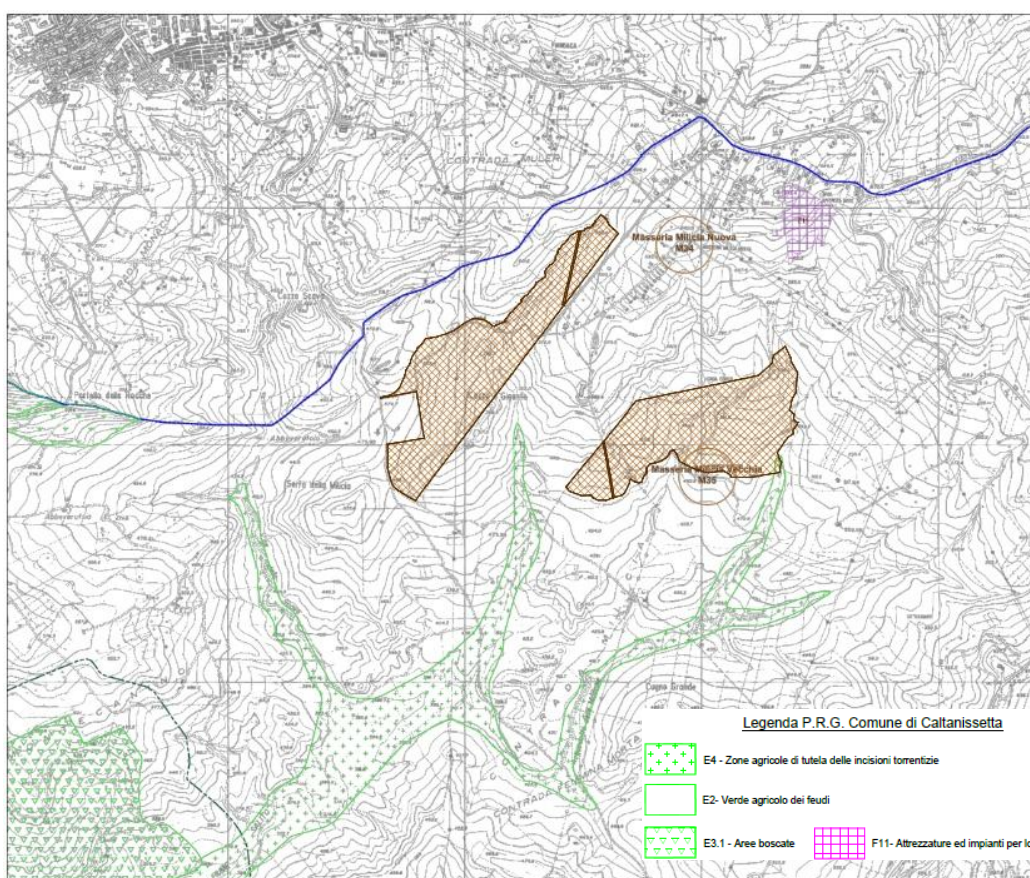
RIEPILOGO VOLUMI EDIFICI			
VD	volume deposito	2880	mc
SCR	volume control room	320	mc
TVD	Totale volumi depositi e macchinari	3200	mc

INDICI DI EDIFICABILITÀ			
If-vt	Indice edificabilità fondiaria vani tecnici	0,00160	mc/mq
If-dm	Indice edificabilità fondiaria depositi e macchinari	0,00305	mc/mq
If	Indice edificabilità fondiaria equivalente	0,00465	mc/mq

1.7 MATRICE SINTETICA DI COERENZA TRA QUADRO PROGRAMMATICO E PROPOSTA PROGETTUALE

Di seguito si esplicano i rapporti di coerenza e compatibilità del progetto con gli strumenti di pianificazione e programmazione a livello comunitario, statale e regionale:

Strumenti di Pianificazione e Programmazione Internazionali ed Europei	Coerenza	Compatibilità
Strategie dell'Unione Europea, incluse nelle tre comunicazioni n. 80, 81 e 82 del 2015 e nel nuovo pacchetto approvato il 16/2/2016 a seguito della firma dell'Accordo di Parigi (COP 21) il 12/12/2015	SI	SI
Pacchetto Clima-Energia 20-20-20, approvato il 17 dicembre 2008	SI	SI
Protocollo di Kyoto	SI	SI
Direttiva Energie Rinnovabili, adottata mediante codecisione il 23 aprile 2009 (Direttiva 2009/28/CE, recante abrogazione delle Direttive 2001/77/CE e 2003/30/CE)	SI	SI
Strategia Europa 2020	SI	SI
Pacchetto Energia Pulita (Clean Energy Package)	SI	SI

Strumenti di Pianificazione e Programmazione Nazionali:	Coerenza	Compatibilità
Piano Energetico Nazionale, approvato dal Consiglio dei Ministri il 10 agosto 1988	SI	SI
Conferenza Nazionale sull'Energia e l'Ambiente del 1998	SI	SI
Legge n. 239 del 23 agosto 2004, sulla riorganizzazione del settore dell'energia e la delega al governo per il riassetto delle disposizioni vigenti in materia di energia	SI	SI
Recepimento della Direttiva 2009/28/CE	SI	SI
D.M. 15 marzo 2012 “Definizione e qualificazione degli obiettivi regionali in materia di fonti rinnovabili (c.d. Burden Sharing)”	SI	SI
Incentivazione dell'energia prodotta da fonti rinnovabili	SI	SI
Strategia Nazionale per lo Sviluppo Sostenibile	SI	SI
Strategia Energetica Nazionale (SEN)	SI	SI
Piano di Azione Nazionale per le Fonti Rinnovabili	SI	SI
Programma operativo Nazionale (PON) 2014-2020	SI	SI
Piano di Azione Nazionale per le Fonti Rinnovabili	SI	SI
Piano di Azione per l'Efficienza Energetica (PAEE)	SI	SI
Piano Nazionale di riduzione delle emissioni di gas serra	SI	SI
Piano di Azione Nazionale per le Fonti Rinnovabili	SI	SI
Piano Nazionale di riduzione delle emissioni di gas serra	SI	SI

Strumenti di Pianificazione e Programmazione Regionali:	Coerenza	Compatibilità
Piano Regionale di Coordinamento per la Tutela della Qualità dell’Aria Ambiente della Regione Siciliana	SI	SI
Piano Regionale dei Trasporti e Piano Integrato delle Infrastrutture e della Mobilità	SI	SI
Piano di Tutela delle Acque	SI	SI
Piano di Gestione delle acque del Distretto Idrografico della Sicilia-Regione Sicilia	SI	SI
Piano delle Bonifiche delle aree inquinate	SI	SI
Pianificazione e Programmazione in Materia di Rifiuti e Scarichi Idrici e Aggiornamento del piano regionale per la gestione dei rifiuti speciali in Sicilia	SI	SI
Piano Regionale dei Materiali di cava e dei materiali lapidei di pregio	SI	SI
Piano Regionale Faunistico Venatorio 2013-2018	SI	SI
Piano Forestale Regionale	SI	SI
Piano di Gestione del Rischio di Alluvioni	SI	SI
Piano di Sviluppo rurale 2014-2022 della Sicilia	SI	SI
Piano Regionale per la lotta alla Siccità 2020	SI	SI
Piano di Gestione delle Acque	SI	SI
Piano Regionale dei Parchi e Riserve Naturali	SI	SI
Piano di Tutela del Patrimonio (Geositi)	SI	SI
Piano Regionale di Tutela della Qualità dell’Aria	SI	SI
Piano Regionale per la programmazione delle attività di prevenzione, prevenzione e lotta attiva per la difesa della vegetazione contro gli incendi boschivi	SI	SI

La verifica di compatibilità e coerenza con gli strumenti di pianificazione e programmazione mondiali (Kyoto), Europei e Nazionali è stata condotta direttamente nella redazione dell’elaborato “RS.06.SIA.0101.A.0- CAP 1- Studio Impatto Ambientale - Relazione Generale”, in tutti i suoi capitoli di analisi e pre-valutazione, utili per la Valutazione di Impatto Ambientale degli Enti preposti. In modo particolare, oltre alla verifica di coerenza e compatibilità degli Strumenti di Pianificazione e Programmazione Internazionali ed Europei riportati in tabella, a livello comunitario si è verificata la piena coerenza e compatibilità con la “Strategia Europa 2020” e con il “Pacchetto per l’Energia Pulita (*Clean Energy Package*)”; a livello nazionale, sono stati analizzati tutti gli Strumenti di Pianificazione e Programmazione Nazionali riportati in tabella ed in modo particolare si esprime coerenza e compatibilità con il “Piano Nazionale di riduzione delle emissioni di gas serra”; infine, dal momento che il progetto del parco agrivoltaico insiste nella Regione Siciliana, si è appurato la compatibilità e coerenza con gli strumenti di pianificazione e programmazione regionale, che analizza ad una scala più di dettaglio i fattori ambientali, la loro evoluzione, le loro criticità e le azioni correttive da porre in essere, focalizzando criticità locali che ad una disamina a

larga scala non verrebbero attenzionate, per la mancanza di definizione dell’osservazione stessa. Per quanto attiene alle ulteriori verifiche di compatibilità e coerenza con la Programmazione e Pianificazione sopra riportata Internazionale, Comunitaria e Nazionale, gli studi e le argomentazioni riportate nel già citato Studio di Impatto Ambientale- Relazione Generale ne ha restituito la pienezza, senza alcuna lacuna. Nelle tabelle, il “SI” indica la piena compatibilità e coerenza.

2 PARTE SECONDA – Stima producibilità e dimensionamento dell’impianto

2.1 SITO D’INSTALLAZIONE

Il dimensionamento energetico dell’impianto agrivoltaico connesso alla rete del distributore è stato effettuato tenendo conto, oltre che della disponibilità economica, di:

- disponibilità di spazi sui quali installare l’impianto agrivoltaico;
- disponibilità della fonte solare;
- fattori morfologici ed ambientali (ombreggiamento e albedo).

2.1.1 Disponibilità di spazi sui quali installare l’impianto agrivoltaico

La descrizione del sito in cui verrà installato l’impianto agrivoltaico è la seguente:

L’impianto, oggetto del presente documento, è posizionato a terra su strutture di supporto ad inseguimento solare, asse di rotazione Nord-Sud, rotazione Est-Ovest +/- 45°. La zona in cui è ubicato l’impianto ha destinazione agricola e non è soggetta a vincolo paesaggistico.

La superficie catastale dell’area di progetto è di 1.050.302 m²; la superficie massima occupata dai moduli è di 239.558 m², pari a circa il 23% dell’area disponibile. La superficie totale coperta (moduli, cabine etc. etc) è stimata pari a 266.704 m² per un indice di copertura pari a 0,2539

2.1.2 Disponibilità della fonte solare

Criterio generale di progetto

Il principio progettuale normalmente utilizzato per un impianto agrivoltaico è quello di massimizzare la captazione della radiazione solare annua disponibile.

Nella generalità dei casi, il generatore fotovoltaico deve essere esposto alla luce solare in modo ottimale, scegliendo prioritariamente l’orientamento a Sud ed evitando fenomeni di ombreggiamento. In funzione della particolare conformazione dell’area su cui è installato, sono comunque adottati orientamenti diversi e sono ammessi fenomeni di ombreggiamento, purché adeguatamente valutati.

Perdite d’energia dovute a tali fenomeni incidono sul costo del kWh prodotto e sul tempo di ritorno dell’investimento.

Il valore dell’irradiazione solare annua sul piano orizzontale stimato per l’area scelta è pari a circa 1.713,7 kWh/m², mentre i valori di irradiazione Globale Effettiva sul piano orizzontale (tenendo conto della radiazione diffusa, delle perdite medie per ombreggiamento e IAM sono pari a 2.130,9 kWh/m² (Fonte dati: Solcast TMY).

2.1.3 Criterio di stima dell’energia prodotta

L’energia generata dipende:

- dal sito di installazione (latitudine, radiazione solare disponibile, temperatura, riflettanza della superficie antistante i moduli);
- dall’esposizione dei moduli;

- da eventuali ombreggiamenti o insudiciamenti del generatore fotovoltaico;
- dalle caratteristiche dei moduli: potenza nominale, coefficiente di temperatura, perdite per disaccoppiamento o *mismatch*;
- dalle caratteristiche del BOS (Balance Of System).

Il valore del BOS può essere stimato direttamente oppure come complemento all'unità del totale delle perdite, calcolate mediante la seguente formula:

$$\text{Totale perdite [\%]} = [1 - (1 - a - b) \times (1 - c - d) \times (1 - e) \times (1 - f)] + g$$

per i seguenti valori:

- a Perdite per riflessione.
- b Perdite per ombreggiamento.
- c Perdite per *mismatching*.
- d Perdite per effetto della temperatura.
- e Perdite nei circuiti in continua.
- f Perdite negli inverter.
- g Perdite nei circuiti in alternata.

2.2 DIMENSIONAMENTO DELL' IMPIANTO

In riferimento alle tecnologie fotovoltaiche per impianti di taglia industriale, nel progetto della Alta Capital 15 S.R.L. sono state scelte ed implementate le migliori e più convenienti tecnologie attualmente disponibili e consolidate nel loro utilizzo, che consentono al contempo di massimizzare la produzione di energia elettrica da fonte rinnovabile ed ottimizzare l'occupazione di suolo e l'utilizzo di risorse naturali.

Gli impianti agrivoltaici sono sistemi in grado di captare e trasformare l'energia solare in energia elettrica, impianti connessi ad una rete elettrica di distribuzione (grid-connected): l'energia viene convertita in corrente elettrica alternata per alimentare il carico-utente e/o immessa nella rete, con la quale lavora in regime di interscambio.

Un impianto agrivoltaico è costituito da un insieme di componenti meccanici, elettrici ed elettronici che captano l'energia solare, la trasformano in energia elettrica, sino a renderla disponibile all'utilizzazione da parte dell'utenza.

Esso sarà quindi costituito dal generatore fotovoltaico (o da un campo agrivoltaico nel caso di impianti di una certa consistenza come quello di progetto), e da un sistema di controllo e condizionamento della potenza.

Il rendimento di conversione complessivo di un impianto è il risultato di una serie di rendimenti, che a partire da quello della cella, passando per quello del modulo, del sistema di controllo della potenza e di quello di conversione, permette di ricavare la percentuale di energia incidente che è possibile trovare all'uscita dell'impianto, sotto forma di energia elettrica, resa al carico utilizzatore.

Nel seguito del paragrafo si descriveranno le tecniche e le tecnologie scelte per l’impianto di Caltanissetta (CL), con indicazioni sulle maggiori prestazioni sia elettriche che ambientali rispetto a quelle tradizionalmente usate nella progettazione di impianti fotovoltaici, nonché sulle soluzioni progettuali ed operative adottate per minimizzare le emissioni e il consumo di risorse naturali.

2.3 MODULI FOTOVOLTAICI

Allo stato attuale, le tecnologie disponibili per la realizzazione di moduli fotovoltaici si dividono in quattro categorie, elencate in ordine decrescente di rendimento:

- Moduli ad eterogiunzione
- Moduli in silicio monocristallino
- Moduli in silicio policristallino
- Moduli in silicio amorfo.

Per completezza, vanno citati anche i moduli fotovoltaici costruiti con tecnologie aerospaziali, che hanno rendimenti doppi rispetto alle tecnologie sopra elencate, ma hanno costi proibitivi e vengono prodotti solo per applicazioni aerospaziali e non esiste produzione industriale per applicazioni tradizionali.

Il rendimento, o efficienza, di un modulo fotovoltaico è definito come il rapporto espresso in percentuale tra l’energia captata e trasformata in elettricità, rispetto all’energia totale incidente sul modulo stesso.

L’efficienza dei pannelli fotovoltaici è proporzionale al rapporto tra watt erogati e superficie occupata, a parità di tutte le altre condizioni (irraggiamento, radiazione solare, temperatura, spettro della luce solare, risposta spettrale, etc.).

L’efficienza di un pannello fotovoltaico diminuisce costantemente nel tempo, a causa di fenomeni di degradazione sia meccanica che elettrica, a scala macroscopica e microscopica (degradazione delle giunzioni, deriva elettronica, degradazione della struttura cristallina del silicio, etc.). Di fatto, la vita utile di un modulo fotovoltaico viene considerata tra i 20 e i 25 anni, oltre i quali si impone una sostituzione del modulo per via della bassa efficienza raggiunta.

Facendo riferimento alla attuale offerta di mercato dei produttori a scala industriale, si possono assumere i seguenti dati medi di rendimento per pannelli reperibili in commercio (si specifica che i dati riguardano pannelli fotovoltaici assemblati e prodotti in serie, e non riguardano la potenza complessiva del pannello. A livello di singolo modulo fotovoltaico, o cella, i produttori dichiarano valori massimi raggiunti in condizioni di laboratorio anche superiori a quelli relativi ai pannelli):

- Moduli a eterogiunzione – 21,5%
- Moduli in silicio monocristallino – 20%
- Moduli in silicio policristallino – 16,7%
- Moduli in silicio amorfo – 8,5%.

Lo stesso ordine decrescente si può assumere anche per la diminuzione di rendimento dei moduli al crescere della temperatura di esercizio.

Il modulo fotovoltaico scelto per la realizzazione dell’impianto di Caltanissetta è realizzato da JINKO SOLAR, in silicio monocristallino, ed ha una potenza di picco di 615 Wp (serie JKM615N-78HL4-V).

La scelta è motivata dalla elevata potenza specifica del modulo e dalle migliori caratteristiche di rendimento in diverse condizioni ambientali e nel tempo rispetto alle offerte delle altre maggiori case produttrici a livello mondiale.

I moduli della serie JKM615N-78HL4-V di JINKO SOLAR sono realizzati con la tecnologia proprietaria con celle in silicio monocristallino, con:

- tecnologia TR con mezza cella che mira a eliminare il gap tra le celle per aumentare l'efficienza del modulo (fino al 22,00%),
- tecnologia MBB che riduce la distanza tra le sbarre del bus e la linea della griglia a vantaggio della di potenza erogata,
- maggiore rendimento energetico nel corso della vita con il 2% di degradazione nel primo anno e 0,55% di degradazione lineare;
- Altamente affidabile grazie ai rigorosi controlli di qualità.

CERTIFICAZIONI:

- Test standard: IEC 61215/ IEC 61730;
- Quality Management System: ISO 9001;
- Environmental Management System: ISO 14001;
- Occupational Health and Safety Management System: ISO45001.

Nello specifico, il modulo adottato consente di:

- Ridurre drasticamente il calo intrinseco di rendimento alle alte temperature
- Ridurre la intrinseca degradazione dei moduli indotta dalla prolungata esposizione alla luce
- Aumentare l’efficienza di conversione in condizioni di irraggiamento non ottimale come scarsa luminosità o luminosità diffusa e non diretta
- Ridurre la percentuale di energia incidente che viene persa per riflessione
- Ridurre il calo intrinseco di rendimento nell’arco di vita utile dei moduli
- Massimizzare la produzione di energia durante tutta la vita utile del pannello
- Massimizzare la stabilità di rendimento del pannello nel tempo.

L’efficienza di tali moduli, certificata dal produttore è del 22%. Ciò significa maggiore potenza e maggiore risparmio a parità di spazio disponibile .

La stabilità di rendimento delle celle permette di avere una maggiore potenza garantita dal costruttore nel tempo. I moduli hanno una garanzia di 30 anni sulla potenza e 12 anni di garanzia sul prodotto.

Pertanto, allo stato attuale e rispetto alle altre tecnologie disponibili, i moduli fotovoltaici scelti per il presente progetto consentono di avere:

ALTA CAPITAL 15 srl

- una maggiore potenza installata a parità di superficie occupata
- una maggiore efficienza a parità di irraggiamento del sito di installazione
- una maggiore produzione di energia rinnovabile nel tempo a parità di tutte le altre condizioni.

www.jinkosolar.com



Tiger Neo N-type 78HL4-(V) 595-615 Watt MONO-FACIAL MODULE

N-Type

Positive power tolerance of 0~+3%

IEC61215(2016), IEC61730(2016)

ISO9001:2015: Quality Management System

ISO14001:2015: Environment Management System

ISO45001:2018
Occupational health and safety management systems

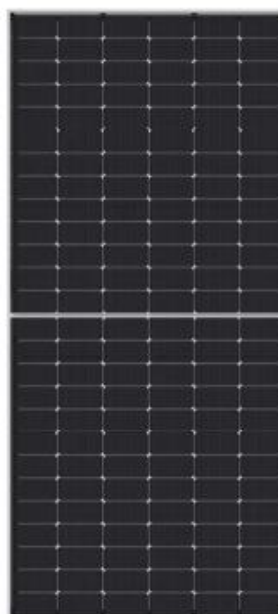

SPECIFICATIONS

Module Type	JKM595N-78HL4 JKM595N-78HL4-V		JKM600N-78HL4 JKM600N-78HL4-V		JKM605N-78HL4 JKM605N-78HL4-V		JKM610N-78HL4 JKM610N-78HL4-V		JKM615N-78HL4 JKM615N-78HL4-V	
	STC	NOCT	STC	NOCT	STC	NOCT	STC	NOCT	STC	NOCT
Maximum Power (Pmax)	595Wp	447Wp	600Wp	451Wp	605Wp	455Wp	610Wp	459Wp	615Wp	462Wp
Maximum Power Voltage (Vmp)	45.29V	41.93V	45.39V	42.05V	45.49V	42.16V	45.59V	42.28V	45.69V	42.39V
Maximum Power Current (Imp)	13.14A	10.67A	13.22A	10.73A	13.30A	10.79A	13.38A	10.85A	13.46A	10.91A
Open-circuit Voltage (Voc)	54.80V	52.05V	54.95V	52.20V	55.10V	52.34V	55.25V	52.48V	55.40V	52.62V
Short-circuit Current (Isc)	13.90A	11.22A	13.97A	11.28A	14.04A	11.34A	14.11A	11.39A	14.18A	11.45A
Module Efficiency STC (%)	21.29%		21.46%		21.64%		21.82%		22.00%	
Operating Temperature(°C)	-40°C~+85°C									
Maximum system voltage	1000/1500VDC (IEC)									
Maximum series fuse rating	30A									
Power tolerance	0~+3%									
Temperature coefficients of Pmax	-0.30%/°C									
Temperature coefficients of Voc	-0.25%/°C									
Temperature coefficients of Isc	0.046%/°C									
Nominal operating cell temperature (NOCT)	45±2°C									

LINEAR PERFORMANCE WARRANTY



Figura 6: Caratteristiche elettriche modulo JINKO SOLAR serie JKM615N-78HL4-V

2.4 IRRAGGIAMENTO SOLARE DEL LUOGO SCELTO, RENDIMENTO E PRODUTTIVITA'

Il rendimento e la produttività di un impianto agrivoltaico dipendono da numerosi fattori, non soltanto dalla potenza nominale e dall'efficienza dei pannelli installati.

La resa complessiva dell'impianto dipende anche dal posizionamento dei pannelli, dalla struttura elettrica del loro collegamento in stringhe e sottocampi, dalla tipologia e dalle prestazioni dei componenti di raccolta e conversione dell'energia prodotta, dalla tipologia e dalla lunghezza dei cablaggi e dei cavi utilizzati per il trasporto dell'energia.

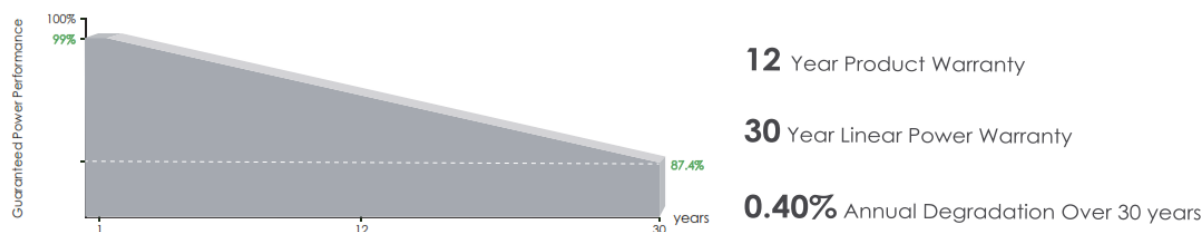
Oltre al posizionamento dei pannelli in configurazione fissa, che consente di massimizzare la captazione di energia radiante del sole nelle fasce orarie centrali della giornata, esistono anche tecnologie di inseguimento solare, che possono essere ad un asse o a due assi.

Tali tecnologie prevedono il montaggio dei pannelli su strutture dotate di motorizzazione che, opportunamente sincronizzata e comandata a seconda della latitudine del sito di installazione, modificano l'inclinazione dei pannelli durante l'intera giornata per far sì che questi si trovino sempre nella posizione ottimale rispetto all'incidenza dei raggi solari.

L'inseguimento monoassiale prevede che i pannelli siano montati con esposizione a sud, e oscillino lungo l'asse est-ovest durante il giorno; l'inseguimento biassiale fa invece muovere i pannelli lungo i due assi nord-sud ed est-ovest.

A parità di potenza installata, e rispetto alla configurazione fissa classica, l'inseguimento biassiale garantisce ovviamente la massima producibilità dell'impianto, ma richiede spazi di installazione notevolmente superiori rispetto all'inseguimento monoassiale, in quanto le strutture hanno bisogno di maggior spazio libero per evitare ombreggiamenti reciproci.

Per l'impianto in progetto si è optato per una tecnologia ad inseguimento monoassiale, che permette di avere, con ingombri praticamente simili a quelli richiesti da una configurazione fissa, una producibilità superiore di almeno il 25% durante l'anno.

Tale soluzione permette di ottimizzare l'occupazione di territorio massimizzando al contempo la produzione di energia elettrica da fonte rinnovabile.

L'inclinazione e l'orientamento dei moduli sono stati scelti per ottimizzare la radiazione solare incidente: i moduli saranno orientati a Sud con inclinazione variabile da +45° a -45°(Ovest-Est), in modo da consentire la massima raccolta di energia nell'arco dell'anno unitamente ad una ridotta superficie di esposizione al vento con la tecnologia ad inseguimento ad un asse.

I moduli sono disposti secondo file parallele; la distanza tra le file è calcolata in modo che l'ombra della fila antistante non interessi la fila retrostante per inclinazione del sole sull'orizzonte pari o superiore a quella che si verifica a mezzogiorno del solstizio d'inverno nella particolare località. Come si può facilmente verificare tale angolo limite è dato da:

$$\alpha = 90^\circ - Lat - 23,5^\circ$$

Per una località situata alla latitudine di 37° 58' Nord, detta h l'altezza dei moduli fotovoltaici rispetto al piano di appoggio, la distanza tra le file deve essere almeno pari a:

$$d = \frac{h}{\tan \alpha}$$

La conformazione morfologica di alcune porzioni di terreno adibito al campo agrivoltaico presentano pendenze dell'ordine del 10-20% che non consentono l'istallazione di pannelli ad inseguimento solare, pertanto limitatamente a queste porzioni si è scelta l'istallazione di pannelli fissi.

Nel posizionamento dei pannelli fissi si è optato per un angolo di inclinazione rispetto all'orizzontale pari a 25°, che permette di avere una producibilità di almeno il 20,9% durante l'anno. L'inclinazione e l'orientamento dei moduli fissi sono stati scelti per ottimizzare la radiazione solare incidente: i moduli saranno orientati a Sud con inclinazione a +25°, in modo da consentire la massima raccolta di energia nell'arco dell'anno unitamente ad una ridotta superficie di esposizione al vento.

Sia i moduli fissi che quelli ad inseguimento solare sono disposti secondo file parallele; la distanza tra le stringhe è calcolata in entrambi i casi in modo che l'ombra della fila antistante non interessi la fila retrostante per inclinazione del sole sull'orizzonte pari o superiore a quella che si verifica a mezzogiorno del solstizio d'inverno nella particolare località.

L'utilizzo di entrambe le configurazioni (fissa e ad inseguimento monoassiale) permette di ottimizzare l'occupazione di territorio massimizzando al contempo la produzione di energia elettrica da fonte rinnovabile.

La disponibilità della fonte solare per il sito di installazione è verificata utilizzando il software “PVSYST 7.2.4” relativamente ai valori giornalieri medi mensili della irradiazione solare sul piano orizzontale.

Per la località sede dell'intervento, ricadente nel Comune di Caltanissetta (CL) avente circa latitudine 37,58° N, longitudine 14,05° E e altitudine di 579 m.s.l.m.m. si considerano i valori medi mensili e i valori globali giornalieri dell'irradiazione solare sul piano orizzontale stimati.

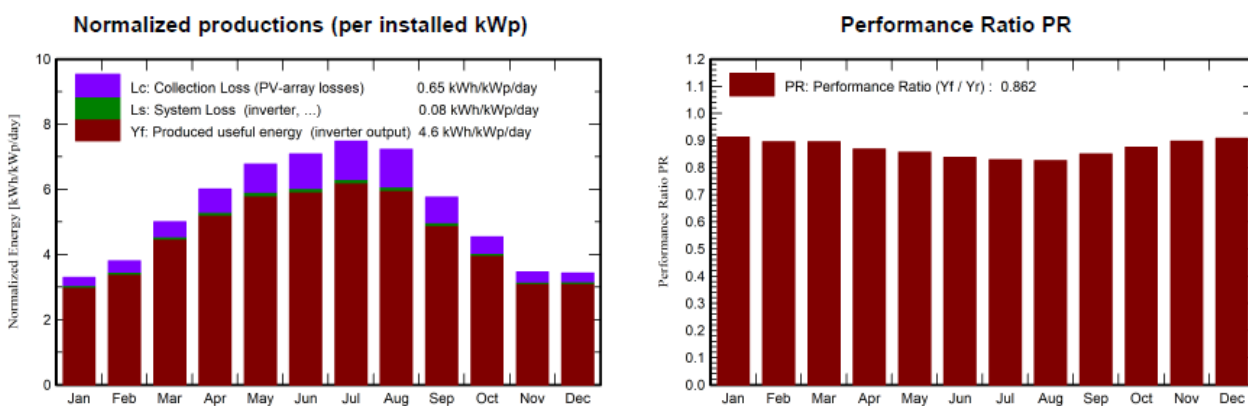

Balances and main results

	GlobHor kWh/m ²	DiffHor kWh/m ²	T_Amb °C	GlobInc kWh/m ²	GlobEff kWh/m ²	EArray MWh	E_Grid MWh	PR ratio
January	68.2	32.60	9.28	102.1	98.9	16.60	16.34	0.912
February	80.4	38.35	10.92	106.4	103.4	17.02	16.72	0.895
March	129.6	58.32	10.56	155.1	150.9	24.77	24.36	0.895
April	166.3	61.37	14.65	180.2	175.8	27.95	27.45	0.868
May	209.8	69.08	18.04	210.2	205.0	32.17	31.58	0.856
June	221.7	65.09	23.08	212.4	206.8	31.76	31.20	0.837
July	236.6	56.20	25.16	231.8	226.1	34.36	33.74	0.829
August	212.3	62.36	25.41	223.9	218.7	33.07	32.46	0.826
September	149.1	55.72	22.71	172.9	168.7	26.22	25.78	0.849
October	110.8	51.08	17.79	140.9	137.3	22.00	21.63	0.875
November	71.8	32.72	13.30	104.1	101.1	16.66	16.39	0.897
December	67.0	29.36	9.65	106.4	103.1	17.23	16.96	0.908
Year	1723.5	612.25	16.74	1946.5	1895.8	299.82	294.62	0.862

Legends

GlobHor	Global horizontal irradiation	EArray	Effective energy at the output of the array
DiffHor	Horizontal diffuse irradiation	E_Grid	Energy injected into grid
T_Amb	Ambient Temperature	PR	Performance Ratio
GlobInc	Global incident in coll. plane		
GlobEff	Effective Global, corr. for IAM and shadings		

Figura 7: Normalized productions (per installed kWp) e Performance Ratio per pannelli fissi



Figura 7.1: Normalized Iso-shadings diagram per pannelli fissi

ALTA CAPITAL 15 srl

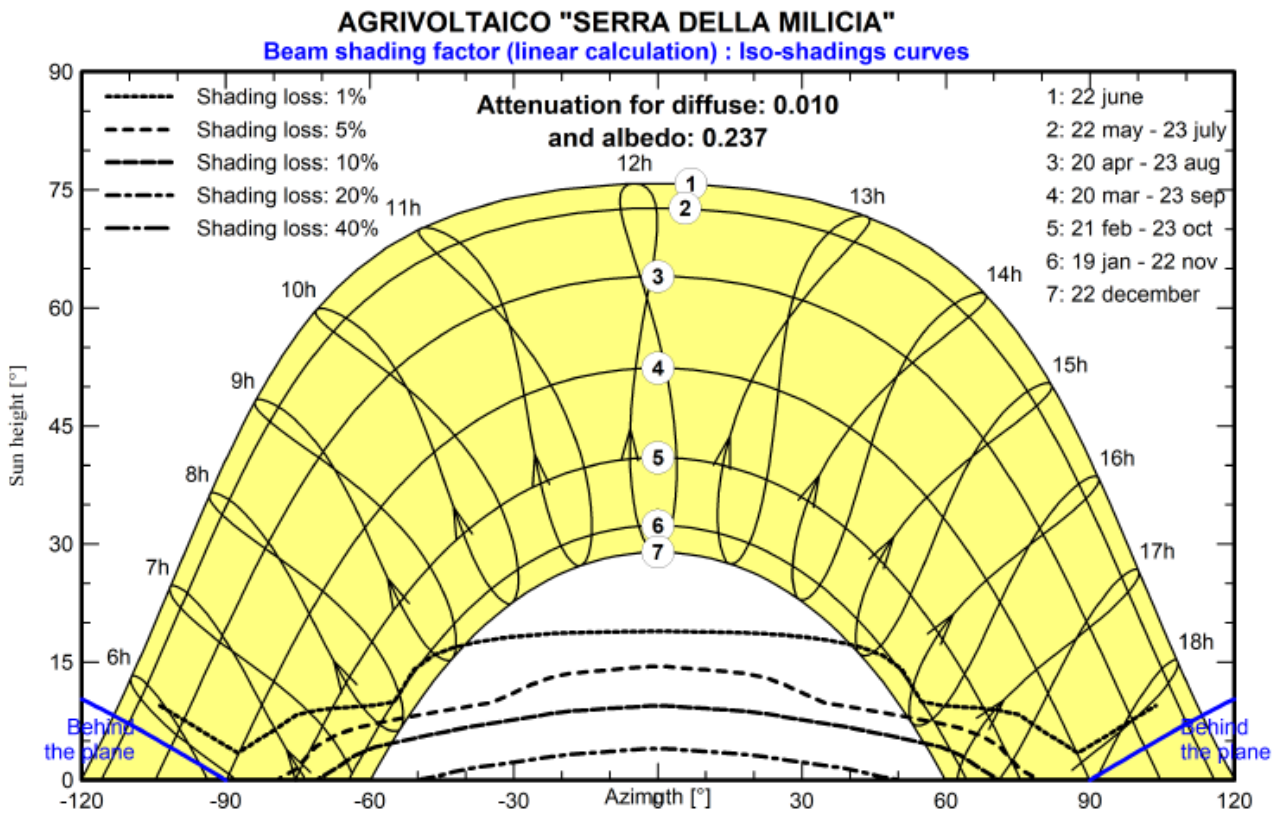
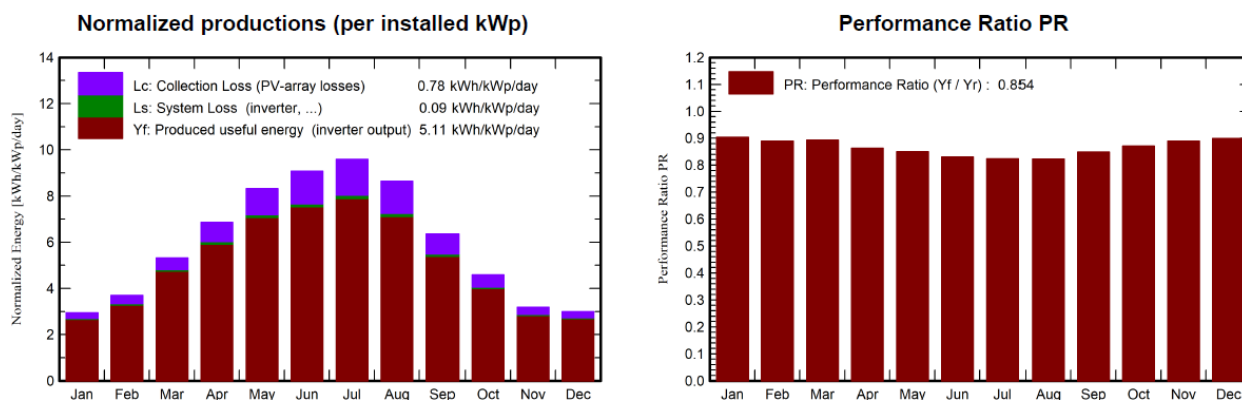

Balances and main results

	GlobHor	DiffHor	T_Amb	GlobInc	GlobEff	EArray	E_Grid	PR
	kWh/m ²	kWh/m ²	°C	kWh/m ²	kWh/m ²	MWh	MWh	ratio
January	68.2	32.60	9.28	91.4	87.2	14.72	14.49	0.903
February	80.4	38.35	10.92	103.6	99.4	16.45	16.17	0.890
March	129.6	58.32	10.56	164.9	159.7	26.26	25.83	0.893
April	166.3	61.37	14.65	206.0	200.7	31.77	31.20	0.863
May	209.8	69.08	18.04	257.9	252.0	39.18	38.48	0.850
June	221.7	65.09	23.08	272.3	266.3	40.40	39.68	0.830
July	236.6	56.20	25.16	297.2	291.5	43.75	42.97	0.824
August	212.3	62.36	25.41	268.1	262.4	39.44	38.72	0.823
September	149.1	55.72	22.71	190.8	185.9	28.90	28.41	0.848
October	110.8	51.08	17.79	142.4	137.5	22.14	21.76	0.871
November	71.8	32.72	13.30	95.6	91.5	15.18	14.94	0.890
December	67.0	29.36	9.65	92.8	88.4	14.89	14.65	0.900
Year	1723.5	612.25	16.74	2182.9	2122.6	333.10	327.30	0.854

Legends

GlobHor	Global horizontal irradiation	EArray	Effective energy at the output of the array
DiffHor	Horizontal diffuse irradiation	E_Grid	Energy injected into grid
T_Amb	Ambient Temperature	PR	Performance Ratio
GlobInc	Global incident in coll. plane		
GlobEff	Effective Global, corr. for IAM and shadings		

Figura 8: Normalized productions (per installed kWp) e Performance Ratio per pannelli su tracks



Figura 8.1: Iso-shadings diagram per pannelli su trackers

Quindi, i valori della irradiazione solare annua sul piano orizzontale sono pari a circa 1.723.5 kWh/m², mentre la radiazione globale incidente effettiva è pari a 1993,1 kWh/m².

Gli effetti di schermatura da parte di volumi all’orizzonte, dovuti ad elementi naturali (rilievi, alberi) o artificiali (edifici), determinano la riduzione degli apporti solari e il tempo di ritorno dell’investimento.

Il Coefficiente di Ombreggiamento, funzione della morfologia del luogo, è pari a 1.00.

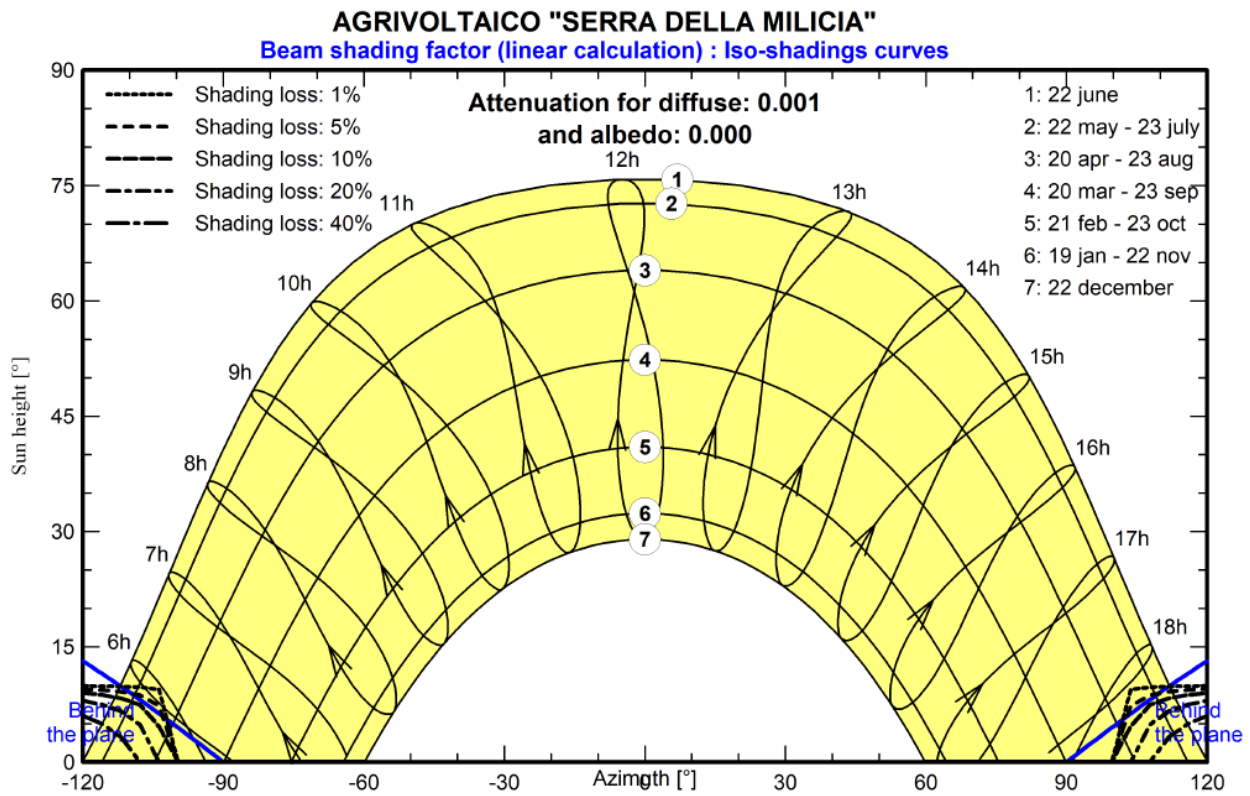
Per tener conto del plus di radiazione dovuta alla riflettanza delle superfici della zona in cui è inserito l’impianto, si sono stimati i valori medi mensili di albedo, considerando anche i valori presenti nella norma UNI/TR 11328-1:

Valori di albedo medio mensile

Gen	Feb	Mar	Apr	Mag	Giu	Lug	Ago	Set	Ott	Nov	Dic
0.20	0.20	0.20	0.20	0.20	0.20	0.20	0.20	0.20	0.20	0.20	0.20

L’albedo medio annuo è pari a 0.20.

2.5 CONFIGURAZIONE DELL'IMPIANTO AGRIVOLTAICO

Nel complesso, l'impianto agrivoltaico di Caltanissetta (CL) “Barriera Noce” è stato progettato per avere un'alta efficienza e minimizzare le perdite intrinseche dovute ai processi di conversione e vettoriamento dell'energia elettrica prodotta dai pannelli.

La progettazione elettrica dei componenti utilizzati e delle loro connessioni è stata eseguita tenendo conto delle migliori soluzioni disponibili in termini di impatto sull'ambiente e stabilità del sistema.

L'energia massima producibile teoricamente in un anno dall'impianto è data dal prodotto della radiazione media annua incidente sul piano dei moduli per la potenza nominale dell'impianto, in base al calcolo di irraggiamento dai dati della Norma UNI 10349.

L'energia effettivamente producibile va poi calcolata tenendo conto dei rendimenti delle diverse sezioni dell'impianto, in particolare il Decreto Ministeriale del 28 luglio 2005 fissa i seguenti requisiti minimi da dimostrare in fase di collaudo:

- $P_{cc} > 0,85 P_{nom} \times I / I_{stc}$;
- $P_{ca} > 0,9 P_{cc}$ (tale condizione deve essere verificata per $P_{ca} > 90\%$ della potenza di targa del gruppo di conversione della corrente continua in corrente alternata);

dove :

- P_{cc} = Potenza in corrente continua misurata all'uscita del generatore fotovoltaico con precisione migliore del $\pm 2\%$.
- P_{nom} = Potenza nominale del generatore fotovoltaico.
- I = Irraggiamento in W/m^2 misurato sul piano dei moduli, con precisione migliore del $\pm 3\%$.
- I_{stc} = $1000 W/m^2$ è l'irraggiamento in condizioni di prova standard.
- P_{ca} = Potenza attiva in corrente alternata misurata all'uscita del gruppo di conversione della corrente continua in corrente alternata, con precisione migliore del $\pm 2\%$.

Già a livello preliminare, i componenti dell'impianto sono stati selezionati per minimizzare le perdite nel processo di conversione; in sede di progetto definitivo verranno presi ulteriori accorgimenti volti ad ottimizzare le prestazioni del sistema, in termini di energia prodotta.

In particolare sono stati adottati criteri di selezione dei moduli per garantire la migliore uniformità delle loro prestazioni elettriche e quindi ottimizzare il rendimento delle stringhe; vengono inoltre utilizzati componenti selezionati e cavi di sezione adeguate per ridurre le perdite sul lato corrente continua.

Alla luce di quanto sopra, il bilancio esteso delle perdite nelle varie sezioni del sistema è riportato nello schema seguente:

- perdite per scostamento delle condizioni di targa (temperatura) 7,8%
- perdite per *mismatching* tra le stringhe 2,1%
- perdite in corrente continua 5%
- perdite sul sistema di conversione CC/CA 1,6%
- perdite per basso soleggiamento e per ombreggiamento reciproco 3%

- perdite per polluzione sui moduli 1%

i valori sopra riportati vanno intesi come valori massimi statistici, va inoltre considerato che, tali valori, non sono indipendenti tra di loro con relazioni spesso non facilmente ricavabili, pertanto si ci affida a programmi di riconosciuta affidabilità a livello internazionale per il calcolo del rendimento; con questa metodologia il rendimento stimato del sistema, tenendo conto degli inevitabili fermi di impianto, può essere assunto pari al 85,58%.

Nel campo agrivoltaico sono presenti 14 sottocampi, ognuno dei quali è dotato di cabina di trasformazione.

I gruppi di conversione saranno collegati in un apposito quadro a formare lato C.A. un sistema trifase connesso a un trasformatore BT/AT per ogni sottocampo.

Tali sottocampi saranno reciprocamente ed elettricamente collegati da un sistema di distribuzione ramificato in MT 36kV in entra ed esci tali da formare due gruppi distinti che si atterranno ad una cabina di raccolta. Dalla cabina di raccolta si dipartirà la terna in AT a 36 kV che si andrà ad attestare alla futura Stazione di Trasformazione di Terna 380/150/36 KV “Chiaromonte Gulfi”.

I quadri necessari per la realizzazione il parallelo delle stringhe sono contenuti nello stesso inverter, del tipo FIMER Inverter solari PVS-175-TL da 175 kW nominali, ed hanno anche la funzione di sezionare localmente le stringhe di moduli fotovoltaici costituenti il campo e attraverso sistema di monitoraggio delle correnti di stringa, di cui sono equipaggiati, di rilevare eventuali anomalie sulle stringhe.

L’inverter è conforme alle più stringenti direttive nazionali ed europee per la sicurezza e l’immissione in rete d’energia: EN 62109-1/-2, IEC 62109-1/-2, IEC 62116, EN 50530, IEC 60068, IEC 61683. L’inverter, del tipo trifase, sarà collegato sul lato in corrente alternata al sistema di distribuzione attraverso cui avviene di seguito l’immissione dell’energia elettrica prodotta in rete. L’inverter consente il collegamento della totalità delle stringhe di un campo, tipicamente 12 stringhe da 25 moduli per un totale di 300 moduli. I gruppi di conversione previsti sono stati realizzati con tecnica PWM, e sono in grado di operare in modo completamente automatico e di inseguire il punto di massima potenza (MPPT) del generatore fotovoltaico su sei gruppi da due stringhe ciascuno:

ALTA CAPITAL 15 srl

Diagramma a blocchi PVS-175-TL

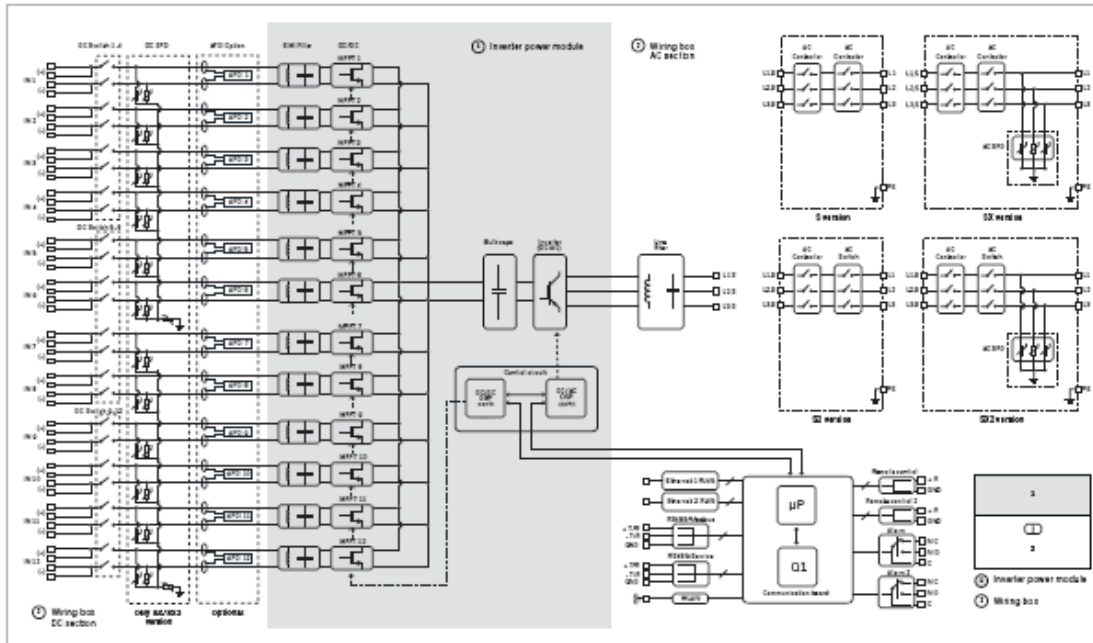

L’inverter è munito di display che indica la temperatura di lavoro, l’energia cumulativa trasmessa, la potenza istantanea immessa in rete e quella in ingresso dal campo agrivoltaico.

Per il cablaggio dei moduli e per il collegamento delle stringhe e i quadri di campo sono previsti conduttori di tipo FG21M21 (cavo solare a doppio isolamento).

Il collegamento tra i quadri di campo e i quadri di sottocampo sono realizzati con cavi adatti alla posa interrata e sono protetti con tubazioni. La sezione dei cavi per i vari collegamenti è tale da assicurare una durata di vita soddisfacente dei conduttori e degli isolamenti sottoposti agli effetti termici causati dal passaggio della corrente elettrica per periodi prolungati e in condizioni ordinarie di esercizio.

Vi sono due tipologie di controllo dell’impianto:

- Controllo locale: monitoraggi tramite PC centrale, posto in prossimità dell’impianto (control room), tramite software apposito in grado di monitorare e controllare i cento inverter;
- Controllo remoto: gestione a distanza dell’impianto tramite modem GPRS con scheda di rete *Data-Logger* montata a bordo degli inverter.

Il controllo in remoto avviene da centrale (servizio e assistenza) con medesimo software del controllo locale.

Le grandezze controllate da sistema sono:

- Potenza dell’inverter;
- Tensione di campo dell’inverter;
- Corrente di campo dell’inverter;
- Radiazioni solari;
- Temperatura ambiente;
- Velocità del vento;
- Letture dell’energia attiva e reattiva prodotte.

2.6 ANALISI DEI COSTI

2.6.1 Costo di realizzazione impianto

Il costo stimato per la realizzazione dell'impianto, è riportato nel quadro economico di seguito riportato:

Stima sintetica dei costi di costruzione e servizi		
Voce	Descrizione	Costi
1	Opere provvisoriale	
1.1.	Opere di cantierizzazione	
1.1.1	Containers , W.C., opere di sicurezza lavoratori e cantiere, viabilità di cantiere.	€ 260.504,80
2	Preparazione dell'area	
2.1	Modellazione del terreno, estirpazioni, tagli e sfalci, livellamenti	€ 803.560,62
2.2	Recinzioni e cancelli	€ 153.983,21
2.3	Servizi Ausiliari	€ 0,00
2.4	Sistema di monitoraggio e controllo	€ 153.617,88
2.5	Viabilità interna perimetrale	€ 78.096,92
3	Moduli fotovoltaici e strutture di sostegno	€ 12.795.729,55
4.1	Inverters e protezioni/sezionamenti AC/DC	€ 3.053.050,00
5	Cabine elettriche di trasformazione e parallelo (4,0 MVA X 9)	€ 1.897.747,90
6	Opere di connessione a 150 kV Stazione RTN	€ 827.260,00
7	Sottostazione Elettrica di Utente (SSE)	€ 0,00
8	Opere di mitigazione	
8.1	Fascia arborea di contorno	€ 1.201.376,70
9	Edifici di servizio	€ 249.980,00
10	Commissioning	€ 328.035,52
	Totale costruzione parco agrivoltaico	€ 21.802.943,10
	IVA 10% su Parco fotovoltaico (circolare n. 46/E del 2007 Agenzia delle Entrate)	€ 2.180.294,31
11	Competenze tecniche	
11.1	Progetto preliminare	€ 65.408,83
11.2	Progetto definitivo	€ 98.113,24
11.3	Studio di impatto ambientale	€ 117.735,89
11.4	Progettazione esecutiva, costruttiva e di dettaglio	€ 130.817,66
11.5	Coordinamento della sicurezza in progettazione	€ 32.704,41
11.6	Direzione dei lavori	€ 98.113,24
11.7	Direzione di cantiere	€ 19.622,65
11.8	Coordinamento della sicurezza in esecuzione	€ 32.704,41
11.9	Collaudi e prove	€ 58.867,95
	Totale competenze tecniche	€ 654.088,29
	IVA 22% sulle competenze tecniche	€ 143.899,42
12	Dismissione impianto e ripristini	
12.1	Smantellamento	€ 230.425,23
12.2	Demolizioni	€ 40.623,74
12.3	Ripristini	€ 12.876,73
	Totale dismissioni	€ 283.925,71
	IVA 10% su dismissione del Parco fotovoltaico (circolare n. 46/E del 2007 Agenzia delle Entrate)	€ 28.392,57

ALTA CAPITAL 15 srl

Totale generale	€ 25.093.543,40
Totale IVA	€ 2.352.586,31
Totale Quadro Economico al netto dell'IVA	€ 22.740.957,10

2.6.2 Costi di esercizio

Costi una tantum

Sono da considerarsi i seguenti costi di natura tecnologica, necessari per una corretta valutazione economica dell'impianto:

Descrizione	Anno	[%]	[€/kW]	[€]
Manutenzione straordinaria	10	10,00	150,00	7.500.000
Sostituzione inverter	10	5,00	75,00	3.750.000

Costi periodici

I seguenti costi, periodici, si rendono necessari per un corretto esercizio dell'impianto:

Descrizione	Periodo	Durata	[%]	[€/kW]	[€]
Manutenzione	1	20		10,00	500.000
Assicurazione	1	20		3,00	150.000

2.7 RISPARMIO SUL COMBUSTIBILE ED EMISSIONI EVITATE IN ATMOSFERA

2.7.1 Risparmio sul combustibile

Un utile indicatore per definire il risparmio di combustibile derivante dall'utilizzo di fonti energetiche rinnovabili è il fattore di conversione dell'energia elettrica in energia primaria [TEP/MWh].

Questo coefficiente individua le T.E.P. (Tonnellate Equivalenti di Petrolio) necessarie per la realizzazione di 1 MWh di energia, ovvero le TEP risparmiate con l'adozione di tecnologie fotovoltaiche per la produzione di energia elettrica.

Risparmio di combustibile

Risparmio di combustibile in	TEP
Fattore di conversione dell'energia elettrica in energia primaria [TEP/MWh]	0,187
TEP risparmiate in un anno	18.527,96
TEP risparmiate in 20 anni	370.559,2

*Fonte dei dati: Gazzetta Ufficiale 2014-04-07 serie generale n. 81 Allegato A

2.7.2 Emissioni evitate in atmosfera

Inoltre, l'impianto agrivoltaico consente la riduzione di emissioni in atmosfera delle sostanze che hanno effetto inquinante e di quelle che contribuiscono all'effetto serra.

Emissioni evitate in atmosfera di	CO ₂	SO ₂	NO _x	Polveri
Emissioni specifiche in atmosfera [g/kWh]	474,0*	0,373	0,427	0,014
Emissioni evitate in un anno [kg]	46.963,92	36.956,84	42.307,16	1.387,12
Emissioni evitate in 20 anni [kg]	939.278,4	739.136,8	846.143,2	27.742,4

*Fonte dei dati: Rapporto ISPRES 2017 “Fattori di missione atmosferica di CO₂ e altri gas a effetto serra nel settore elettrico”

3 PARTE TERZA – Servizi ausiliari ed opere civili

3.1 STRUTTURE DI FISSAGGIO

Per quanto riguarda la sistemazione e l'ancoraggio dei moduli costituenti il generatore fotovoltaico, è previsto l'utilizzo di un sistema di supporto modulare, sviluppato al fine di ottenere un'alta integrazione estetica ad elevata facilità di impiego e di montaggio dei moduli fotovoltaici incorniciati, realizzati in profilati di alluminio e bulloneria in acciaio.

Strutture monoassiali ad inseguimento

Trackers

Le strutture di sostegno ipotizzate hanno la caratteristica di poter essere infisse nel terreno senza bisogno di alcun tipo di fondazione in CLS, compatibilmente alle caratteristiche geotecniche del terreno e alle prove penetrometriche che verranno effettuate in fase esecutiva; inoltre, le strutture, per come dimensionate nei calcoli effettuati, sono in grado di supportare il peso dei moduli anche in presenza di raffiche di vento di elevata velocità, di neve (per il sito di Caltanissetta (CL)) e altri carichi accidentali.

Il supporto del pannello, di cui viene riportato il prospetto laterale nella figura sottostante, è costituito da un unico piede alto 1,90 metri, inclinato verso sud di 1° , mentre l'asse orizzontale nord sud ruota durante l'arco del giorno da -45° a $+45^\circ$ in modo tale che il punto più basso del pannello disti 61 cm da terra e viceversa circa 394 cm nel punto più alto.

La lunghezza del tratto infisso dei pali è stata assunta pari a circa 1,80-2,00 metri. Opportune prove di estrazione e carico preventive potranno poi essere realizzate in sito ai fini della progettazione esecutiva dell'impianto e dell'ottimizzazione delle strutture di fondazione

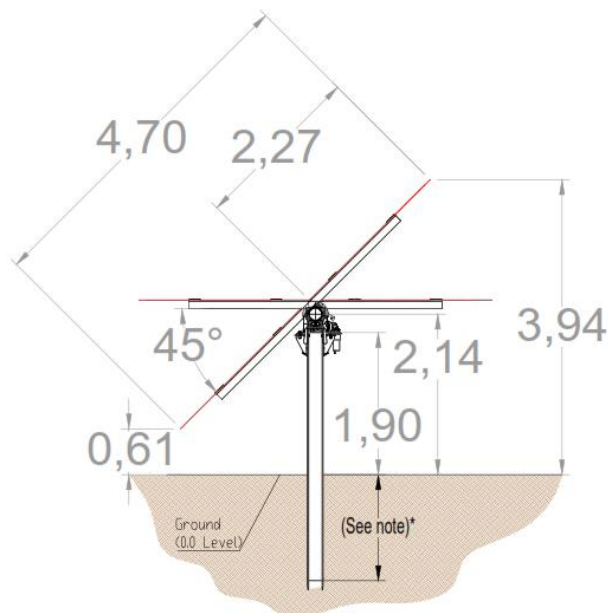

Struttura di supporto Tracker dei pannelli fotovoltaici

Ciascuna delle file di moduli fotovoltaici risulterà sorretta da quattro profili trasversali in alluminio i quali, a loro volta, saranno vincolati al telaio sottostante per mezzo di opportuni ganci.

Le strutture che sostengono i moduli fotovoltaici verranno posizionate in file contigue, compatibilmente con le caratteristiche plano altimetriche puntuali del terreno; la distanza tra le file è stata valutata, al fine di evitare mutui ombreggiamenti tra i moduli, di circa 8,25 m agli assi.

Le strutture di supporto dei moduli rispettano le disposizioni prescritte dalle Norme CNR-UNI, circolari ministeriali, etc. riguardanti le azioni dei fenomeni atmosferici, e le Norme vigenti riguardanti le sollecitazioni sismiche.

3.2 CABINE ELETTRICHE

Nel campo agrivoltaico sono presenti 14 cabine di trasformazione BT/AT con dimensioni 18,0x2,5 m, n.1 cabina 6,70x2,50 m atta ad ospitare i locali per la realizzazione dell'allacciamento del cliente alla rete Enel Distribuzione in MT per i servizi ausiliari e per la distribuzione in bassa tensione ai servizi ausiliari da 500 KVA e la cabina di raccolta.

3.3 ALTRI LOCALI ACCESSORI

Oltre alle cabine elettriche, sono previsti una control room di dimensioni 10,00 x 8,00 m contenente un piccolo locale con wc chimico di dimensioni 2,00 x 1,20 m.

3.4 IMPIANTO GENERALE DI TERRA

Il sito verrà provvisto di un impianto generale di terra di protezione costituito da un sistema di dispersori a picchetto tra loro interconnessi mediante conduttore di terra in rame di colore giallo-verde posato all'interno di un tubo in PVC. L'impianto sarà collegato ad un collettore generale dal quale verranno poi derivati tutti i collegamenti secondari.

3.5 CAVIDOTTI INTERRATI E CONNESSIONE ALLA RETE ELETTRICA

L'elettrodotto verrà realizzato interamente nel sottosuolo ad una profondità rispetto al piano stradale o di campagna di 1,50 m per la linea AT, di 1,00 m per quanto riguarda le linee AT e 0,7 m per le linee BT.

Il successivo riempimento dello scavo sarà effettuato con reinterro del materiale escavato.

Si prevede la realizzazione di uno scavo a sezione obbligata. Le lunghezze e i volumi di scavo dei diversi tratti sono riportati nelle tabelle sottostanti:

RIEPILOGO TOTALE CAVIDOTTO AT DI CONNESSIONE			
VAT	Volume sezione di scavo cavidotto AT	2625	mc
VRMR	Volume rinterro materiale di risulta	2547	mc
VRNU	Volume materiale di risulta non utilizzato	79	mc

RIEPILOGO TOTALE CAVIDOTTI AT ALL'INTERNO DEL CAMPO			
VMT	Volume sezione di scavo cavidotto MT	2417,14	mc
VRMR	Volume rinterro materiale di risulta	2305,96	mc
VRIC	Volume materiale di risulta non utilizzato	111,19	mc

RIEPILOGO TOTALE CAVIDOTTI BT			
VBT	Volume sezione di scavo cavidotto BT	6800,27	<i>mc</i>
VRMR	Volume rinterro materiale di risulta	6220,75	<i>mc</i>
VRNU	Volume materiale di risulta non utilizzato	579,52	<i>mc</i>

L'energia prodotta dall'impianto sarà veicolata in uscita dalla cabina di raccolta, mediante un cavidotto AT interrato, che si andrà ad attestare nella sezione 36 kV di una nuova stazione elettrica di trasformazione 380/150/36 kV da inserire in entra-esce sul futuro elettrodotto RTN a 380 kV della RTN “Chiaramonte Gulfi - Ciminna”.

Il materiale da scavo prodotto sarà in pareggio con quanto necessario per il rinterro dei cavidotti. Eventuali piccole quantità in eccesso verranno riutilizzate per il lieve rimodellamento delle superfici.

3.6 STRADA DI ACCESSO AL SITO

L'accesso al sito avverrà tramite la SS 121 svoltando sulla Strada pubblica non classificata in direzione “Cozzo Gigante” in c.da Milicia.

Le strade di accesso alle parti del campo, considerata la scarsa infrastrutturazione della zona, saranno quelle presenti praticamente lungo i confini del lotto interessato ed è prevista la realizzazione di una viabilità interna di raccordo dei filari di pannelli, esclusa al traffico civile, comunque percorribile anche da autovetture ed utilizzata anche per la fase di cantiere

Si prevedrà la predisposizione di una strada la cui circolazione sarà possibile anche in caso di maltempo (salvo neve e/o ghiaccio); a questo scopo il fondo della carreggiata avrà sufficiente portanza, ottenibile mediante la formazione di una massicciata o inghiaiaura (l'asfaltatura è da escludere) ed attraverso il costipamento dello strato costituito da granulare misto stabilizzato con macchine idonee.

Data la debole intensità del traffico, la velocità modesta dello stesso e la quasi unidirezionalità dei flussi, la strada in progetto sarà ad un'unica carreggiata, la cui larghezza (massima 5 metri) va contenuta nel minimo necessario ad assicurare il transito in sicurezza dei veicoli e sarà assicurata la loro continua manutenzione. Tale disponibilità di una rete viabile adeguata alle necessità dei lavori costituisce premessa irrinunciabile per lo svolgimento degli stessi e per le successive opere di manutenzione ordinaria che dovranno effettuarsi negli anni successivi alla realizzazione dell'investimento.

3.7 RECINZIONE

Contestualmente all'installazione dell'impianto agrivoltaico in progetto si prevede la realizzazione di una recinzione lungo il lato esterno della strada perimetrale allo scopo di proteggere l'impianto. Tale recinzione non presenterà cordoli di fondazione posti alla base, ma si procederà solo con la

sola infissione dei pali a sostegno, ad eccezione dell’area di accesso in cui sono presenti dei pilastri a sostegno della cancellata.

Le opere di recinzione e mitigazione a verde saranno particolarmente curate.

La recinzione verrà realizzata al confine della viabilità perimetrale, lasciando circa 3 metri di franco dalla recinzione stessa al primo pannello; inoltre verrà realizzata una cortina alberata di schermatura, così come riportato negli elaborati grafici allegati, tra il confine e la recinzione in un corridoio di circa 10 m tra recinzione e confine del lotto.

In questo modo si potrà perseguire l’obiettivo di costituire una barriera viva per un miglior inserimento paesaggistico dell’impianto.

Come sostegni alla recinzione verranno utilizzati pali verniciati in verde scuro, che garantiscono una maggiore integrazione con l’ambiente circostante. I pali, alti 3,0 m, verranno conficcati nel terreno per una profondità pari 0,6 m. Questi presenteranno giunti di fissaggio laterale della rete e sul palo e giunti in metallo per il fissaggio di angoli retti e ottusi. La rete metallica che verrà utilizzata sarà di tipo “a maglia romboidale” rivestita in guaina verde.

Il tipo di recinzione sopra descritto è rappresentato nella foto seguente.



Figura 9: Tipologia di recinzione utilizzata

Al fine di permettere alla piccola fauna presente nella zona di utilizzare l’area di impianto la recinzione perimetrale sarà posta ad un’altezza di 20 cm dal suolo.

4. PARTE QUARTA – Componenti dell’impianto agrivoltaico.

Di seguito verranno analizzate le varie componenti dell’impianto e le loro caratteristiche tecniche.

4.1 MODULI FOTOVOLTAICI

- CAMPI: 14
- N° MODULI FOTOVOLTAICI: 85.700

I moduli utilizzati per il progetto sono in silicio monocristallino, Jinko Solar serie JKM615N-78HL4-V da 615 W, aventi le seguenti caratteristiche tecniche:

SPECIFICATIONS										
Module Type	JKM595N-78HL4 JKM595N-78HL4-V		JKM600N-78HL4 JKM600N-78HL4-V		JKM605N-78HL4 JKM605N-78HL4-V		JKM610N-78HL4 JKM610N-78HL4-V		JKM615N-78HL4 JKM615N-78HL4-V	
	STC	NOCT	STC	NOCT	STC	NOCT	STC	NOCT	STC	NOCT
Maximum Power (Pmax)	595Wp	447Wp	600Wp	451Wp	605Wp	455Wp	610Wp	459Wp	615Wp	462Wp
Maximum Power Voltage (Vmp)	45.29V	41.93V	45.39V	42.05V	45.49V	42.16V	45.59V	42.28V	45.69V	42.39V
Maximum Power Current (Imp)	13.14A	10.67A	13.22A	10.73A	13.30A	10.79A	13.38A	10.85A	13.46A	10.91A
Open-circuit Voltage (Voc)	54.80V	52.05V	54.95V	52.20V	55.10V	52.34V	55.25V	52.48V	55.40V	52.62V
Short-circuit Current (Isc)	13.90A	11.22A	13.97A	11.28A	14.04A	11.34A	14.11A	11.39A	14.18A	11.45A
Module Efficiency STC (%)	21.29%		21.46%		21.64%		21.82%		22.00%	
Operating Temperature(°C)	-40°C~+85°C									
Maximum system voltage	1000/1500VDC (IEC)									
Maximum series fuse rating	30A									
Power tolerance	0~+3%									
Temperature coefficients of Pmax	-0.30%/°C									
Temperature coefficients of Voc	-0.25%/°C									
Temperature coefficients of Isc	0.046%/°C									
Nominal operating cell temperature (NOCT)	45±2°C									

Figura 10: Dati Caratteristici pannelli Jinko Solar serie JKM615N-78HL4-V

4.2 INVERTER

Il gruppo di conversione è composto dal componente principale “inverter” e da un insieme di componenti, quali filtri e dispositivi di sezionamento, protezione e controllo che rendono il sistema idoneo al trasferimento della potenza dal generatore alla rete, in conformità ai requisiti normativi, tecnici e di sicurezza applicabili. Nel caso specifico, verranno installati 206 inverter (in numero variabile per campo) prodotti da FIMER/ABB (società attiva nella produzione di inverter fotovoltaici, ha finalizzato l’acquisizione dell’attività relativa agli inverter solari di ABB) aventi le seguenti caratteristiche:

ALTA CAPITAL 15 srl

Modello	PVS-175-TL
Ingresso	
Massima tensione assoluta DC in Ingresso ($V_{max,abs}$)	1500 V
Tensione di attivazione DC in Ingresso (V_{start})	750 V (650...1000 V)
Intervallo operativo di tensione DC In Ingresso ($V_{min,op} - V_{max,op}$)	0.7 x V_{start} ...1500 V (min 600 V)
Tensione nominale DC in Ingresso (V_{dc})	1100 Vdc
Tensione nominale DC in Ingresso (P_{dc})	188 000 W @ 30°C - 177 000 kW @ 40°C
Numero di MPPT indipendenti	12
Intervallo MPPT di tensione DC ($V_{MPPTmin} - V_{MPPTmax}$) a P_{dc}	850...1350 V
Corrente massima DC di Ingresso per ogni MPPT ($P_{MPPT,max}$)	22 A
Massima corrente DC in Ingresso ($I_{dc,max}$) per ogni MPPT	30 A
Numero di coppie di collegamento DC in Ingresso per ogni MPPT	2 Ingressi DC per MPPT
Tipo di connessione DC	Connettore PV ad Innesco rapido ²⁾
Uscita	
Tipo di connessione AC alla rete	Trifase 3W+PE
Potenza nominale AC di uscita ($P_{ac} @ \cos\phi=1$)	175 000 W @ 40°C
Potenza massima AC di uscita ($P_{ac,max} @ \cos\phi=1$)	185 000 W @ 30°C
Potenza apparente massima (S_{max})	185 000 VA
Tensione nominale AC di uscita (V_{ac})	800 V
Intervallo di tensione AC di uscita	(552...960) ³⁾
Massima corrente AC di uscita ($I_{ac,max}$)	134 A
Frequenza nominale di uscita (f_r)	50 Hz/60 Hz
Intervallo di frequenza di uscita ($f_{min} - f_{max}$)	45...55 Hz/55...65 Hz ²⁾
Fattore di potenza nominale e Intervallo di aggiustabilità	> 0.995, 0...1 Induttivo/capacitivo con massima S_{max}
Distorsione armonica totale di corrente	< 3%
Massima iniezione di corrente DC (% di I_n)	< 0.5% I_n
Diametro esterno massimo cavo AC/polo multiplo	1 x 53 mm (1 x pressacavo M63)
Diametro esterno massimo cavo AC/polo singolo	3 x 32 mm (3 x pressacavo M40)
Tipo di connessioni AC ⁴⁾	Barra prevista per la connessione di ponticelli con dadi M10

Figura 11: Dati caratteristici Inverter FIMER Inverte Solari PVS-175-TL

4.3 QUADRO ELETTRICO DI INTERFACCIA PARALLELO RETE LATO C.A.

Il quadro elettrico di parallelo in BT lato AC, a valle degli inverter sarà costituito da un armadio metallico avente grado di protezione minimo IP55, completo di telai di fissaggio degli apparecchi, portella, morsettiera, guide DIN, accessori di montaggio, etichette di identificazione degli apparecchi e quant'altro per realizzare il quadro a regola d'arte completi della dichiarazione di conformità del costruttore alle norme CEI 17-13.

4.4 SPECIFICHE CABINE DI TRASFORMAZIONE

Nel campo agrivoltaico sono presenti 9 cabine di trasformazione con dimensioni 18,0x2,5 metri, n.1 cabina di consegna lato MT Enel per i servizi ausiliari da 0,5 MVA avente dimensioni 6,70x2,50 metri atta ad ospitare i locali per la realizzazione dell'allacciamento del cliente alla rete Enel MT , allacciate al punto di consegna, alimentano i servizi ausiliari del campo.

Le cabine devono garantire:

- Grado di sismicità S = 6min
- Grado di protezione IP = 33 (standard)

In particolare la struttura prefabbricata in cemento armato vibrato dovrà rispondere alle seguenti normative di riferimento:

Legge 5 novembre 1971 N° 1086 (La nuova disciplina per le opere in conglomerato cementizio armato)

D.M. 09 Gennaio 1996 (Norme tecniche per il calcolo l'esecuzione ed il collaudo delle strutture in c.a. normale.....)

Circolare M.LL.PP. 15 Ottobre 1996 n. 252 (Istruzioni per l'applicazione delle Norme tecniche per il calcolo.....) legge 2 febbraio 1974 N° 64 (Provvedimenti per le costruzioni con particolari prescrizioni per le zone sismiche)

D.M. 16 gennaio 1996 (Norme tecniche per le costruzioni in zone sismiche)

Circolare M.LL.PP. 10 Aprile 1997 n.65 (Istruzioni per l'applicazione delle Norme tecniche in zone sismiche)

D.M. 16 Gennaio 1996 (Norme tecniche per la verifica di sicurezza delle costruzioni e dei carichi e sovraccarichi)

Circolare M.LL.PP. 4 Luglio 1996 n.156 (Istruzioni per l'applicazione delle Norme tecniche per carichi e sovraccarichi).

EN 206-1 Calcestruzzo Parte 1 – Specificazione, prestazione, produzione e conformità.

D.M. 14/01/2008 – Norme tecniche per le costruzioni.

D.M. n. 39 del 03/12/1987 – Norme tecniche per la progettazione, esecuzione e collaudo delle costruzioni prefabbricate.

D.M. LL.PP. 14/02/1992 – Norme tecniche per l'esecuzione delle opere in cemento armato normale e precompresso e per le strutture metalliche.

Legge n. 1086 del 05/11/1971 – Norme per la disciplina delle opere in conglomerato cementizio, normale e precompresso ed a struttura metallica.

In particolare le strutture in c.a.v. a pannelli e/o monoblocco che si devono interfacciare con il distributore devono essere conformi alle norme ENEL di riferimento: DG2061 e DG2092.

La cabina monoblocco è costituita da:

- Struttura scatolare composta dalle quattro pareti laterali e dal pannello pavimento realizzate con un unico getto di calcestruzzo aventi spessore minimo 80 mm
- Pannello di copertura della struttura aventi spessore 80 mm
- Eventuali pannelli di divisione interna, spessore 80 mm, a delimitazione dei locali Ente Pubblico Misure con le seguenti caratteristiche costruttive.
- Calcestruzzo avente classe RcK 350 Kg/cm² opportunamente additivato con superfluidificante e con impermeabilizzante idonei a garantire una adeguata protezione contro le infiltrazioni di acqua per capillarità.
- Armatura metallica interna a tutti i pannelli costituita da doppia rete elettrosaldata e ferro nervato, entrambi in FeB44 K controllato.
- Collegamento mediante saldatura di tutte le armature metalliche in modo da realizzare e garantire una maglia equipotenziale di terra uniformemente distribuita in tutta la cabina onde consentire il collegamento elettrico all' impianto di terra esterno.
- Pannello di copertura avente spessore minimo in gronda di cm 8.00 e dimensionato in modo da supportare sovraccarichi accidentali di 400 Kg/mq.
- Pannello di pavimentazione avente spessore minimo di 80 mm e dimensionato in modo da supportare un carico permanente di 500 Kg/mq e i carichi concentrati dei trasformatori di tensione.
- Predisposizione del pannello pavimento di appositi cavedi, per il passaggio dei cavi MT/BT in entrata ed in uscita dalla cabina, e di inserti filettati per il fissaggio delle apparecchiature elettromeccaniche.
- Impermeabilizzazione della copertura mediante l'applicazione a caldo di una guaina bituminosa di mm 4.00 di spessore dopo aver trattato il sottofondo con una mano di Primer.

ALTA CAPITAL 15 srl

- Pareti interne, lisce e senza nervature, tinteggiate con pitture al quarzo di colore bianco.
- Pareti esterne, tinteggiate con pitture al quarzo ad effetto bucciato, idonee a resistere agli agenti atmosferici anche in ambiente marino, montano, industriale altamente inquinato.
- La struttura portante dovrà essere dimensionata e calcolata per consentire lo spostamento del monoblocco completo delle apparecchiature elettromeccaniche, trasformatore compreso.

A completamento delle cabine sono fornite ove necessario:

- Porte di accesso al locale riservati a Ente Pubblico e Misure lato Ente Pubblico, in vetroresina, conformi alla specifica ENEL DS 919, con serrature unificate ENEL DS 988.
- Porte di accesso al locale Misure lato Utente, in lamiera zincata e preverniciata, munite di serratura.
- Porte di accesso al locale riservati agli inverter, in lamiera zincata e preverniciata, munite di serratura.
- Porte di accesso al locale riservati al trasformatore, in lamiera zincata e preverniciata, munite di serratura.
- Griglie di aerazione in vetroresina, conformi alla specifica ENEL DS 927, così suddivise:
 - Locale Consegna Ente Pubblico in posizione bassa
 - Locale Trasformatore in posizione bassa
- Estrattore per ventilazione forzata nel locale inverter

Il costruttore dovrà inoltre essere in possesso di:

- UNI EN ISO 9002
- Certificazione delle Prove eseguite come da Norma CEI EN 6133.

4.5 ACCESSORI INTERNI ALLA CABINA E SERVIZI A COMPLETAMENTO:

Telaio portante con lamiera forata / rete, IP20 per segregazione trasformatore in resina o olio (dimensioni a seconda delle varie disposizioni).

Accessori antinfortunistici: Estintore a polvere, Lampada emergenza ricaricabile, Guanti isolanti, Pedana isolante, cartelli ammonitori vari, schema elettrico di cabina.

4.6 IMPIANTI ELETTRICI AUSILIARI

Per i servizi ausiliari è prevista una cabina consegna con annesso locale misure, dispositivo generale di protezione e quadro MT e n.1 cabina di trasformazione MT/BT per l'alimentazione di tutti i servizi asserviti all'impianto quali:

- linea luce e forza motrice,
- locali cabina;
- predisposizione per eventuale illuminazione esterna;
- cancelli automatici,
- etc.

4.7 IMPIANTO GENERALE DI TERRA

Il sito verrà provvisto di un impianto generale di terra di protezione costituito da un sistema di dispersori a picchetto tra loro interconnessi mediante conduttore di terra in rame di colore giallo-verde posato all'interno di un tubo in PVC. L'impianto sarà collegato ad un collettore generale dal quale verranno poi derivati tutti i collegamenti secondari.

Per la realizzazione dell'impianto agrivoltaico verranno utilizzati componenti con isolamento verso l'esterno di classe I; per tali componenti la Norma CEI 64-8/4 richiede la connessione delle masse all'impianto di terra esistente. Il collegamento a terra dell'impianto agrivoltaico avverrà portando il conduttore equipotenziale dell'impianto, di colore giallo verde, al collettore EQP di terra. Essendo l'impianto agrivoltaico ubicato all'aperto e sorretto da una struttura metallica sarà necessario un collegamento a terra realizzato per mezzo di un conduttore di terra collegato direttamente al nodo equipotenziale fotovoltaico.

L'impianto agrivoltaico sarà in ogni caso dotato di opportuni limitatori di sovratensione SPD sul circuito in continua in grado di scongiurare l'insorgenza di tensioni pericolose sia in caso di fulminazione diretta che indiretta; in tali impianti è buona norma salvaguardare sempre l'ingresso lato cc degli inverter, che rappresentano dal punto di vista delle sovratensioni il componente più delicato di tutto il sistema, per mezzo di SPD di classe II o III. In tale impianto quindi sono previsti degli SPD di classe II installati nel quadro elettrico sezionamento stringhe QCC.

Infine per quanto riguarda il funzionamento della sezione in corrente continua verrà adottato il sistema a potenziale flottante, cioè isolato rispetto al potenziale del terreno.

4.8 ELETTRODOTTI

L'elettrodotto in AT verrà realizzato interno al campo sarà interamente nel sottosuolo in uno scavo di profondità, rispetto al piano stradale o di campagna, di circa 1,00 m.

Il successivo riempimento dello scavo sarà effettuato con materiale di risulta dello scavo stesso.

I conduttori impiegati, con tensione nominale di 36kV del tipo ARG7H1R 18/36kV – in alluminio e varie sezioni, verranno infilati entro appositi cavidotti aventi diametro massimo 200 mm e con idonee caratteristiche meccaniche di resistenza allo schiacciamento e agli urti, previa predisposizione dello scavo e con successivo rinterro e ripristino della pavimentazione ove necessario e come descritto nei relativi elaborati.

L'elettrodotto in AT che collegherà il Parco Agrivoltaico alla futura SE di Terna 36/150/380 kV in interruzione della linea aerea “*Chiaromonte Gulfi – Ciminna*” di Terna S.p.A. sarà costituito da una terna di cavi unipolari, con isolamento in XLPE, costituiti da un conduttore in alluminio con sezione 1600 mm² a 36 kV con isolamento XLPE. Lo schermo metallico è costituito da un tubo metallico di piombo o alluminio o a fili di rame ricotto non stagnati, di sezione complessiva adeguata ad assicurare la protezione meccanica del cavo, la tenuta ermetica radiale, la sopportare la corrente di guasto a terra. Sopra lo schermo viene applicata la guaina protettiva di polietilene nera e grafitata avente funzione di protezione anticorrosiva, ed infine la protezione esterne meccanica.

Il cavidotto in AT sarà interrato ed installato normalmente in una trincea della profondità di 1,5 m e della larghezza di 0,7 m, con disposizione delle fasi a trifoglio. Nello stesso scavo, a distanza di almeno 0,3 m dai cavi di energia, saranno posati cavi con fibre ottiche e/o telefoniche per

trasmissione dati. I cavi verranno posati in trincea dentro corrugati per usi industriali di sezione adeguata e sovrastati da una gettata in cemento o un tegolo come ulteriore protezione meccanica. Al fine di segnalare il cavidotto, verrà posato un nastro in PVC: la restante parte superiore della trincea verrà ricoperta con materiale inerte o altro materiale idoneo. Gli eventuali attraversamenti delle opere interferenti saranno eseguiti in accordo a quanto previsto dalla Norma CEI 11-17.

Precisamente, nei tratti in cui si procederà al taglio della sezione stradale comunale, lo scavo andrà riempito con magrone dosato con 70 kg di calcestruzzo per mc per un'altezza di circa 80cm. Si procederà quindi con la posa di uno strato di 20 cm di calcestruzzo Rck 250 e con il ripristino del tappetino bituminoso previa fresatura dei fianchi superiori dello scavo, per una larghezza complessiva pari a 3L, essendo L la larghezza dello scavo, così come da prescrizioni della Provincia, settore viabilità.

Nei casi in cui lo scavo non interesserà la sede stradale, si potrà procedere al riempimento con terreno adeguatamente compattato con mezzi meccanici.



Figura 12: Sezione tipo su piano stradale

ALTA CAPITAL 15 srl

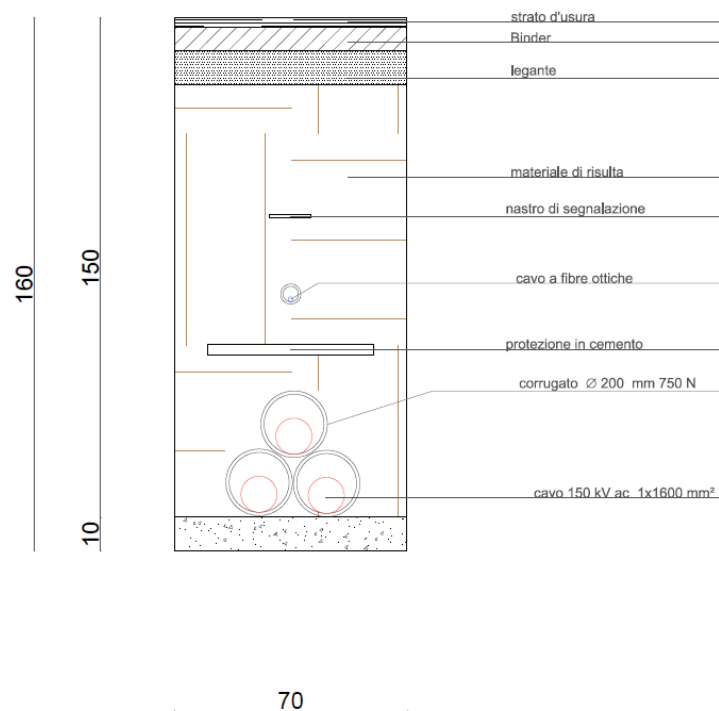

Figura 13: Sezione tipo su piano di campagna

I giunti unipolari saranno posizionati lungo il percorso del cavo, a circa 500-800 m l'uno dall'altro, ed ubicati all'interno di opportune buche giunti che avranno una configurazione come descritto nella figura sotto riportata. Il posizionamento dei giunti sarà determinato in sede di progetto esecutivo in funzione delle interferenze sotto il piano di campagna e della possibilità di trasporto.

DIMENSIONI DI MASSIMA DELLE BUCHE GIUNTI

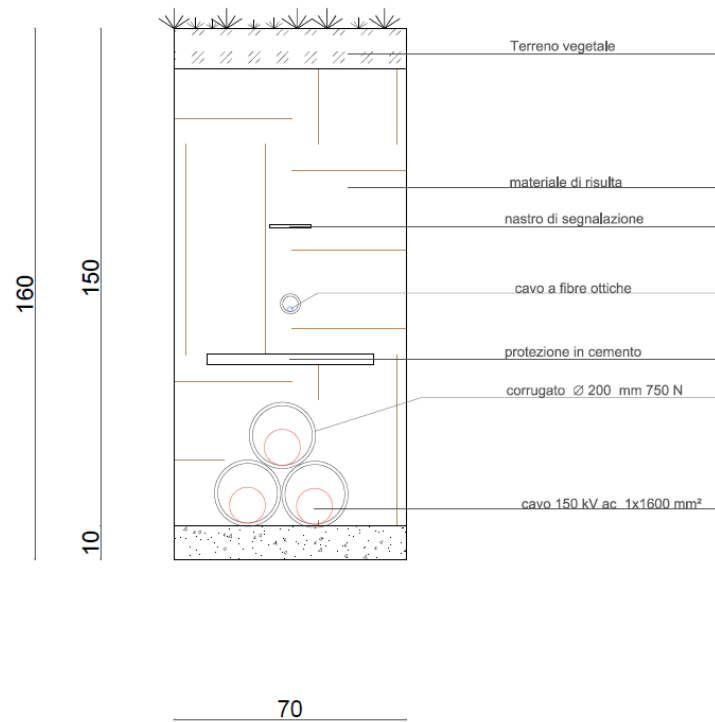

Figura 14: raccordo tipo

5. PARTE QUINTA – Descrizione fonte energetica utilizzata

5.1 L'ENERGIA SOLARE

In tempi in cui il fabbisogno di energia elettrica non cessa ad invertire il suo trend sempre crescente, la necessità di svincolarsi dalle fonti energetiche tradizionali, legate ad alti costi e problematiche ambientali, risulta di fondamentale importanza.

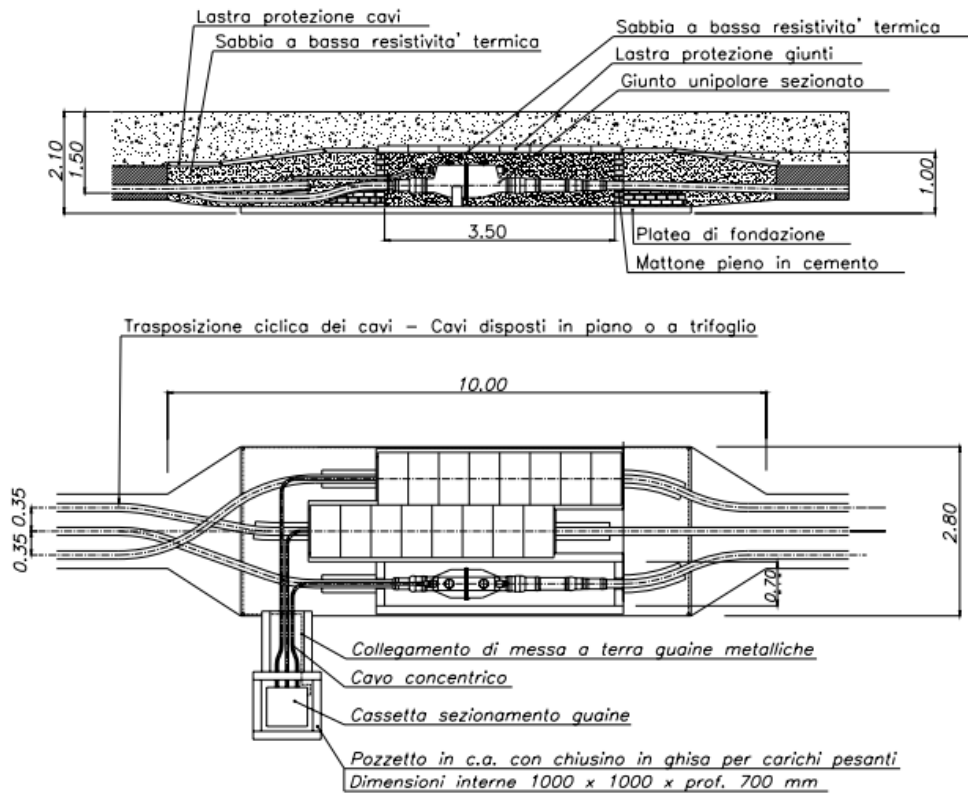
Con queste premesse, nell'ambito della produzione d'energia pulita, si sta affermando in maniera sempre più consistente la conversione fotovoltaica, ovvero la tecnologia che permette di convertire l'energia presente nella radiazione solare in energia elettrica.

Per energia solare si intende l'energia, termica o elettrica, prodotta sfruttando direttamente l'energia irradiata dal Sole.

E' noto come in ogni istante il Sole trasmetta sulla Terra circa 1,367 kW per m².

Quindi si può affermare che il quantitativo di energia che arriva sul suolo terrestre è enorme, potrebbe soddisfare tranquillamente tutto il fabbisogno di energia del mondo, ma nel suo complesso è poco sfruttabile a causa dell’atmosfera che ne attenua l’entità, ed è per questo che servono aree molto vaste per raccoglierne quantitativi soddisfacenti.

L’energia solare però non raggiunge la superficie terrestre in maniera costante, la sua quantità varia durante il giorno, da stagione a stagione e dipende dalla nuvolosità, dall’angolo di incidenza e dalla riflettanza delle superfici.

Si ha quindi una radiazione diretta, propriamente i raggi solari, una radiazione diffusa, per esempio dovuta alle nuvole e al cielo, e una radiazione riflessa, dipendente dalle superfici circostanti la zona di studio. La radiazione globale è la somma delle tre e, in Italia, in una bella giornata, può raggiungere un’intensità di 1000-1500 W/m². La media annuale degli apporti solari è di 4,7 kWh/giorno/m², ma gli apporti variano molto con le stagioni, si può infatti passare da un valore di 2,0 kWh/giorno/m² in Sicilia nel mese di dicembre, fino a 7,2 kWh/giorno/m² in luglio.

Gli impianti per la produzione di energia elettrica che sfruttano la tecnologia fotovoltaica hanno, come accennato, sì bisogno di vaste aree, ma apportano anche numerosi vantaggi:

- assenza di qualsiasi tipo di emissioni inquinanti;
- risparmio dei combustibili fossili;
- estrema affidabilità poiché non esistono parti in movimento (vita utile superiore a 25 anni);
- costi di manutenzione ridotti al minimo;
- modularità del sistema

I benefici ambientali ottenibili dall’adozione di sistemi fotovoltaici sono proporzionali alla quantità di energia prodotta, supponendo che questa vada a sostituire dell’energia altrimenti fornita da fonti convenzionali. Per produrre un kWh elettrico vengono bruciati mediamente l’equivalente di 2,56 kWh sotto forma di combustibili fossili e di conseguenza emessi nell’aria circa 0,53 kg di anidride carbonica (CO₂), (fattore di emissione del mix elettrico italiano alla distribuzione).

Si può dire quindi che ogni kWh prodotto dal sistema fotovoltaico evita l’emissione di 0,53 kg di anidride carbonica.

Di seguito si elencano i valori delle emissioni associate alla generazione elettrica da combustibili tradizionali:

- CO₂ (anidride carbonica): tra 474 e 530 g/kWh
- SO₂ (anidride solforosa): tra 0,373 e 1,4 g/kWh
- NO₂(ossidi di azoto): tra 0,427 e 1,9 g/kWh

Si può stimare l’emissione evitata di questi gas nell’arco di vita dell’impianto, circa 30 anni, e notare subito come risulti evidente il gran quantitativo di CO₂, principale gas serra, non immesso nell’atmosfera.

Altri benefici imputabili al fotovoltaico sono: la riduzione della dipendenza dall’estero, la capillarità della produzione, svincolandosi dalle grandi centrali termoelettriche, e la diversificazione delle fonti energetiche.

Quindi si può affermare che un incremento dell’utilizzo delle fonti energetiche rinnovabili per la produzione di energia possa aiutare a colmare il sempre crescente fabbisogno energetico mondiale.

5.2 PRINCIPIO DI FUNZIONAMENTO E PRODUCIBILITÀ

Il principio che sta alla base di questi impianti è l'effetto fotovoltaico. Esso è un fenomeno fisico di interazione radiazione-materia che si realizza quando un elettrone presente nella banda di valenza di un materiale (generalmente semiconduttore, tra cui il silicio opportunamente trattato) passa alla banda di conduzione a causa dell'assorbimento di un fotone sufficientemente energetico incidente sul materiale.

Il dispositivo in grado di convertire l'energia solare è propriamente detto modulo fotovoltaico, il cui elemento costruttivo di base è la cella fotovoltaica, luogo in cui si ha la vera e propria generazione di corrente.

I moduli fotovoltaici possono avere differenti caratteristiche sia dal punto di vista fisico che energetico, possono generare più o meno corrente, secondo il semiconduttore che li costituisce, ed avere rendimenti di conversione più o meno alti a seconda della qualità del materiale costruttivo.

Tale rendimento si attesta, oggi, intorno al 20%; ciò sta ad indicare come per 100 Watt di potenza solare che investono il modulo 20 Watt si trasformano in potenza elettrica.

La producibilità teorica di un modulo fotovoltaico si ricava dal prodotto della radiazione solare incidente sul piano del modulo moltiplicato per il rendimento del modulo stesso.

In una giornata tersa del mese di luglio, in Sicilia, si ha una potenza incidente massima sul piano orizzontale tipicamente pari a 1.050 W/m^2 che, moltiplicato per la superficie del pannello di $2,73 \text{ m}^2$, porta ad una potenza risultante di $2.870,8 \text{ W}$ e, con un rendimento pari al 21,40%, permette di ottenere una potenza in uscita teorica massima di 614 W picco. Tale valore è in linea con la potenza dichiarata per il modulo scelto (585 Wp) essendo quest'ultima ricavata da misurazioni in condizioni standard (*STC*) corrispondenti a:

- 1000 W/m^2 di irraggiamento;
- una temperatura della cella di 25°C ;
- assenza di vento.

6. PARTE SESTA – Fasi e tempi di realizzazione.

6.1 TEMPISTICA DI REALIZZAZIONE, MODALITÀ DI ESECUZIONE LAVORI

Ricevute tutte le autorizzazioni e le concessioni relative al nuovo impianto, si valutano come brevi i tempi di realizzazione delle opere, presumibilmente dell'ordine di 6 mesi.

Tali tempi sono condizionati dalla posa in opera delle strutture portanti dei moduli.

Per quanto concerne la movimentazione dei materiali e l'accesso al sito, verrà utilizzata la viabilità esistente, così da limitare i costi e rendere minimo l'impatto con l'ambiente circostante.

Sarà comunque stilato un programma cronologico delle operazioni prima dell'inizio dei lavori, dove saranno rese chiare le operazioni prioritarie e le responsabilità della direzione degli stessi.

6.2 PRODUZIONE DI RIFIUTI E DISMISSIONE IMPIANTO

La tipologia dell'intervento nelle fasi d'esercizio è tale da non comportare, sostanzialmente, produzione di rifiuti. Gli unici rifiuti prodotti riguarderanno la fase d'installazione (1° fase) e di dismissione dell'impianto (ultima fase).

Per quanto concerne la fase di installazione si dichiara che verranno prodotte le seguenti tipologie di rifiuti, ciascuna con relativo avvio a smaltimento:

1. imballaggi dei moduli fotovoltaici e degli altri dispositivi ed apparati dell'impianto: la ditta esecutrice dei lavori avrà in carico il relativo conferimento ai consorzi di recupero ove previsti, ovvero, laddove ciò non ricorresse, avrà in carico il relativo conferimento al servizio pubblico di raccolta conformemente alle modalità (quantità, tipologia ed orari) previsti dal relativo regolamento comunale;
2. rifiuti derivanti dalle tipiche opere di impiantistica elettrica (spezzoni di cavi elettrici, di canaline e/o passacavi ecc.): la ditta esecutrice dei lavori avrà in carico il relativo conferimento al servizio pubblico di raccolta conformemente alle modalità (quantità, tipologia ed orari) previsti dal relativo regolamento comunale, essendo tali rifiuti, in virtù del regolamento comunale per la gestione dei RSU, assimilati per quantità (quantitativi di modesto volume) e qualità a questi ultimi;
3. altri rifiuti derivanti dalle opere edili accessorie (materiale di risulta ricavato dagli scavi, ecc.): la ditta esecutrice dei lavori avrà in carico l'eventuale conferimento conformemente alle modalità previste dal relativo regolamento comunale, ovvero provvederà ad idonea redistribuzione nel medesimo sito di intervento.

Per la determinazione delle quantità di rifiuti prodotti nella prima fase, considerata la dimensione dell'impianto di circa 60 MWp, sulla scorta delle informazioni ricevute dalle ditte produttrici di pannelli fotovoltaici, si può sostenere quanto segue:

- Rifiuti solidi urbani prodotti da mediamente 60 persone per 6 mesi di cantiere;
- 3.155 m³ di cartone;
- 23 m³ di polistirolo;
- 9 m³ di scarti di tubi di PVC;
- 5.680 bancali in pallet recuperati dalla ditta di trasporto.

Il calcestruzzo per le opere di fondazioni continue della cabina di trasformazione verrà approvvigionato da centrali di betonaggio esterne all'area di lavorazione e, perciò, non ci saranno sfridi in cantiere. Stesso discorso vale per gli eventuali elementi prefabbricati in calcestruzzo aventi funzioni di zavorra.

Per la fase di smantellamento dell'impianto, si può fare la seguente considerazione:

i materiali che costituiscono i moduli fotovoltaici sono il silicio (componente delle celle), quantità trascurabili di elementi chimici non tossici inseriti nel silicio stesso, vetro (protezione frontale), fogli di materiale plastico (protezione posteriore) ed alluminio (cornice).

In generale gli elementi che costituiscono i moduli fotovoltaici non sono tossici e sono facilmente riciclabili. Alla fine della produzione si procederà dunque al ripristino dello stato ex ante, semplicemente smantellando i pannelli e i loro supporti.

6.3 UTILIZZO ENERGIA PRODOTTA

La produzione di energia elettrica mediante conversione fotovoltaica, oltre ad essere un processo a zero emissioni nocive permette, grazie alla riduzione dei costi di realizzazione, di immettere energia elettrica nel mercato libero con margini ridotti ma costanti per l'intera vita utile dell'impianto. La marginalità prevista è dell'ordine del 7,2% che, data la ragionevole certezza e costanza di produzione, risulta interessante per i fondi di investimento o per investitori industriali o istituzionali.

7.0 CRONOPROGRAMMA DEI LAVORI

Il Cronoprogramma è riportato nell'allegato RS06EPD0026AO.