



Comuni di Cerignola, Ascoli Satriano, Melfi
Province di Foggia, Potenza
Regioni Puglia, Basilicata

ASCOLI SATRIANO SOLAR PARK S.R.L.

Viale Francesco Restelli 3/7
20124 Milano (MI)
PEC: arngsolar2@pec.it

Impianto Agrivoltaico "ASCOLI SATRIANO 29.9"

AS29.9_28 - PIANO PRELIMINARE DI UTILIZZO IN SITO DELLE TERRE E ROCCE
DA SCAVO ESCLUSE DALLA DISCIPLINA DEI RIFIUTI

IL TECNICO	IL PROPONENTE
<p>INGEGNERE</p> <p>Cosimo TOTARO Ordine Ingegneri della Provincia di Brindisi - n. 1718 elettrico@bellfixplus.it</p> 	<p><u>ASCOLI SATRIANO SOLAR PARK S.R.L.</u> Viale Francesco Restelli 3/7 20124 Milano (MI) P. IVA 02332890686 PEC: arngsolar2@pec.it</p>
<p>RESPONSABILE TECNICO BELL FIX PLUS SRL</p>	
<p>Cosimo TOTARO Ordine Ingegneri della Provincia di Brindisi - n. 1718 elettrico@bellfixplus.it</p> 	

GIUGNO 2023

INDICE

1. PREMESSA	3
2. NORMATIVA VIGENTE	4
2.1 NORMATIVA NAZIONALE	4
2.2 MATERIALE DESTINATO AL RIUTILIZZO NEL SITO DI PRODUZIONE	6
2.3 MATERIALE DESTINATO ALLO SMALTIMENTO IN DISCARICA OPPURE AL RECUPERO.....	8
2.4 DEPOSITO TEMPORANEO	9
2.5 CARATTERIZZAZIONE DEL RIFIUTO	10
2.6 RIFIUTI DERIVANTI DALLE ATTIVITÀ DI COSTRUZIONE E DEMOLIZIONE	11
3. DEFINIZIONI	12
4. INQUADRAMENTO DEL PROGETTO	14
4.1 INQUADRAMENTO GEOGRAFICO	14
4.2 GEOLOGIA E GEOMORFOLOGIA.....	16
4.2.1 INQUADRAMENTO GEOMORFOLOGICO.....	16
4.2.2 INQUADRAMENTO GEOLOGICO E STRUTTURALE	18
4.2.3 INQUADRAMENTO IDROGEOLOGICO	23
4.2.4 GEOLITOLOGICA E CARATTERISTICHE TECNICHE DEI TERRENI.....	26
5. DESCRIZIONE SINTETICA DELL’INTERVENTO	30
5.1 SCAVI E MOVIMENTAZIONE TERRE.....	30
5.1.1 CAMPO FV	30
5.1.2 TRINCEE.....	31
5.1.3 CABINATI	33
5.1.4 BASAMENTI E OPERE IN CALCESTRUZZO	33
5.1.5 POZZETTI E CAMERETTE.....	34
6. PIANO DI INDAGINE	36
6.1 PARAMETRI DA DETERMINARE	38
6.2 TERRENI DI RIPORTO	38
7. PIANO DI UTILIZZO TERRE E ROCCE DA SCAVO E MATERIALI DA DEMOLIZIONE	39
7.1 TERRE E ROCCE – STIMA DEI QUANTITATIVI.....	39
7.1.1 CAMPO FV	39
7.1.2 CAVIDOTTO	41
7.2 RIUTILIZZO IN SITO - ADEMPIMENTI.....	42
7.3 VOLUMI DI NON RIUTILIZZO E POSSIBILE DESTINAZIONE	42
8. DISPONIBILITÀ DI IMPIANTI DI CONFERIMENTO	43

1. PREMESSA

La presente relazione è di supporto agli interventi di realizzazione del progetto di un impianto agrivoltaico denominato “ASCOLI SATRIANO 29.9” da realizzare nel comune di Cerignola (FG), di potenza nominale pari a 30.042,00 kWp, e relativi cavidotti AT e BT di connessione.

La presente relazione costituisce il documento di Indagine preliminare (Due Diligence documentale ambientale) e Piano di Gestione preliminare riguardanti le terre e rocce da scavo ed i materiali da demolizione, derivanti dalla realizzazione delle opere previste nel progetto in esame.

Trattandosi di un progetto facente parte di un procedimento autorizzativo soggetto ad uno Studio di Impatto Ambientale, è necessario procedere con la redazione di un “Piano preliminare di utilizzo in sito delle terre e rocce da scavo escluse dalla disciplina dei rifiuti”. Per la redazione del Piano si fa riferimento al Decreto del Presidente della Repubblica del 13 giugno 2017, n.120 “Regolamento recante la disciplina semplificata della gestione delle terre e rocce da scavo, ai sensi dell’articolo 8 del decreto-legge 12 settembre 2014, n.133, convertito, con modificazioni, dalla legge 11 novembre 2014, n.164”.

In particolare, il presente documento sarà redatto in conformità all’art. 24 co.3 dpr 120/2017.

Nel caso in cui la produzione di terre e rocce da scavo avvenga nell'ambito della realizzazione di opere o attività sottoposte a valutazione di impatto ambientale, la sussistenza delle condizioni e dei requisiti di cui all'articolo 185, comma 1, lettera c), del decreto legislativo 3 aprile 2006, n. 152, è effettuata in via preliminare, in funzione del livello di progettazione e in fase di stesura dello Studio di Impatto Ambientale (SIA), attraverso la presentazione di un «Piano preliminare di utilizzo in sito delle terre e rocce da scavo escluse dalla disciplina dei rifiuti» che contenga:

- a) descrizione dettagliata delle opere da realizzare, comprese le modalità di scavo;
- b) inquadramento ambientale del sito (geografico, geomorfologico, geologico, idrogeologico, destinazione d'uso delle aree attraversate, ricognizione dei siti a rischio potenziale di inquinamento);
- c) proposta del piano di caratterizzazione delle terre e rocce da scavo da eseguire nella fase di progettazione esecutiva o comunque prima dell'inizio dei lavori, che contenga almeno:
 - 1) numero e caratteristiche dei punti di indagine;
 - 2) numero e modalità dei campionamenti da effettuare;
 - 3) parametri da determinare;
- d) volumetrie previste delle terre e rocce da scavo;
- e) modalità e volumetrie previste delle terre e rocce da scavo da riutilizzare in sito.

In fase di progettazione esecutiva o comunque prima dell'inizio dei lavori, in conformità alle previsioni del «Piano preliminare di utilizzo in sito delle terre e rocce da scavo escluse dalla disciplina dei rifiuti» di cui al comma 2, il proponente o l'esecutore:

- a) effettua il campionamento dei terreni, nell'area interessata dai lavori, per la loro caratterizzazione al fine di accertarne la non contaminazione ai fini dell'utilizzo allo stato naturale, in conformità con quanto pianificato in fase di autorizzazione;
- b) redige, accertata l'idoneità delle terre e rocce da scavo all'utilizzo ai sensi e per gli effetti dell'articolo 185, comma 1, lettera c), del decreto legislativo 3 aprile 2006, n. 152, un apposito progetto in cui sono definite:

- 1) le volumetrie definitive di scavo delle terre e rocce;
- 2) la quantità delle terre e rocce da riutilizzare;
- 3) la collocazione e durata dei depositi provvisori delle terre e rocce da scavo;
- 4) la collocazione definitiva delle terre e rocce da scavo.

Il materiale da scavo, se dotato dei requisiti previsti dalla normativa potrà essere reimpiegato nell’ambito del cantiere o, in alternativa, inviato presso impianto di recupero per il riciclaggio di inerti non pericolosi. In questo modo sarà possibile da un lato ridurre al minimo il quantitativo di materiale da inviare a discarica, dall’altro ridurre al minimo il prelievo di materiale inerte dall’ambiente per la realizzazione di opere civili, intese in senso del tutto generale.

2. NORMATIVA VIGENTE

Nel seguente capitolo viene illustrata la normativa vigente in materia di gestione terre e rocce da scavo (TRS).

2.1 NORMATIVA NAZIONALE

Le principali norme di riferimento sulla disciplina dell’utilizzazione dei materiali da scavo sono:

- Decreto Ministeriale 05 febbraio 1998 “Individuazione dei rifiuti non pericolosi sottoposti alle procedure semplificate di recupero ai sensi degli articoli 31 e 33 del decreto legislativo 5 febbraio 1997, n. 22” (G.U. Serie Generale n. 88 del 16/04/1998 – Supplemento Ordinario n. 72), e s.m.i..
- Decreto Legislativo 03 aprile 2006, n. 152 “Norme in materia ambientale” (G.U. Serie Generale n. 88 del 14/04/2006 – Supplemento Ordinario n. 96), e s.m.i...
- Decreto del Presidente della Repubblica 13 giugno 2017, n. 120 “Regolamento recante la disciplina semplificata della gestione delle terre e rocce da scavo, ai sensi dell'articolo 8 del decreto-legge 12 settembre 2014, n. 133, convertito, con modificazioni, dalla legge 11 novembre 2014, n. 164”. (G.U. Serie Generale n. 183 del 07/08/2017).

In particolare, dall’entrata in vigore del decreto 120/2017 sono abrogati il Decreto Ministeriale 10 agosto 2012, n. 161 – “Regolamento recante la disciplina dell’utilizzazione delle terre e rocce da scavo”; l’articolo 184-bis, comma 2-bis, del Decreto Legislativo 03 aprile 2006 n. 152; gli articoli 41, comma 2 e 41-bis del Decreto-legge 21 giugno 2013, n. 69, recante “Disposizione urgenti per il rilancio dell’economia” (c.d. “Decreto Fare”), convertito, con modificazioni, dalla Legge di conversione n. 98 del 09 agosto 2013.

Il nuovo D.P.R. 120/2017, entrato in vigore dal 22 agosto 2017, è adottato sulla base dell’Art. 8 del D.L. 133/2014 (Sblocca Italia) e convertito, con modificazioni, dalla legge 11 novembre 2014, n. 164. Esso introduce una nuova disciplina sui controlli e rimodula le regole di dettaglio per la gestione come sottoprodotti dei materiali da scavo, dettando anche nuove disposizioni per l’amministrazione delle terre e rocce escluse dal regime dei rifiuti (ex. Art 185 del D.LGS. 152/06) e per quelle, invece, da gestire come rifiuti.

La definizione di terre e rocce da scavo è indicata all’Art. 2, comma 1, lettera c) e di seguito riportata:

Terre e rocce da scavo: *“il suolo escavato derivante da attività finalizzate alla realizzazione di un'opera, tra le quali: scavi in genere (sbancamento, fondazioni, trincee); perforazione, trivellazione, palificazione, consolidamento; opere infrastrutturali (gallerie, strade); rimozione e livellamento di opere in terra. Le terre e rocce da scavo possono contenere anche i seguenti materiali: calcestruzzo, bentonite, polivinilcloruro (PVC), vetroresina, miscele cementizie e additivi per scavo meccanizzato, purché le terre e rocce contenenti tali materiali non presentino concentrazioni di inquinanti superiori ai limiti di cui alle colonne A e B, Tabella 1, Allegato 5, al Titolo V, della Parte IV, del decreto legislativo 3 aprile 2006, n. 152, per la specifica destinazione d'uso”.*

L'art. 4 del medesimo regolamento detta i criteri per la definizione delle terre e rocce da scavo quali sottoprodotti e non rifiuti.

La corretta gestione delle TRS richiede il rispetto di precisi requisiti distinti in funzione dei seguenti aspetti:

- ipotesi di gestione da adottare:
 - Riutilizzo nello stesso sito di produzione;
 - Riutilizzo in un sito diverso rispetto a quello di produzione;
 - Smaltimento come rifiuti e conferimento a discarica o ad impianto autorizzato;
- volumi di terre e rocce da scavo movimentate, in base a cui si distinguono:
 - cantieri di piccole dimensioni – Volumi di TRS inferiori a 6.000 m²;
 - cantieri di grandi dimensioni – Volumi di TRS superiori a 6.000 m²;
- assoggettamento o meno del progetto alle procedure di VIA e/o AIA;
- presenza o meno, nelle aree interessate dal progetto, di siti oggetto di bonifica.

In funzione di tali circostanze, il quadro normativo può dunque essere riassunto come segue:

TIPOLOGIA DI UTILIZZO	TIPOLOGIA DI OPERA	NORMA DI RIFERIMENTO	ADEMPIMENTI
UTILIZZO IN SITU	OPERE NON SOGGETTE A VIA O AD AIA	Deroga al regime dei rifiuti - D.P.R. 120/2017, Art. 24 - Art. 185, comma 1, lettera c) del D.Lgs. 152/06 e s.m.i.	- Verificare la non contaminazione ai sensi dell'allegato 4 del D.P.R. 120/2017, fermo restando quanto previsto dall'art. 3, co. 2, del D.L. 2/2012 e ss.mm.ii., convertito, con modificazioni, dalla L. 28/2012 relativamente al materiale di riporto (test di cessione). - Dichiarazione prevista dall'art. 21 del DPR 120/2017
	OPERE SOGGETTE A VIA O AD AIA	Deroga al regime dei rifiuti - D.P.R. 120/2017, Art. 24 - Art. 185, comma 1, lettera c) del D.Lgs. 152/06 e s.m.i.,	- Elaborare di un "Piano preliminare di Utilizzo in sito delle terre e rocce da scavo escluse dalla disciplina dei rifiuti"; - Verificare la non contaminazione ai sensi dell'all. 4 del D.P.R. 120/2017, fermo restando quanto previsto dall'art. 3, co. 2, del D.L. 2/2012 convertito, con modificazioni, dalla L. 28/2012 relativamente al materiale di riporto (test di cessione).
UTILIZZO FUORI SITO	GRANDI CANTIERI (> 6.000 m ³) OPERE SOGGETTE A VIA O AD AIA	Sottoprodotti - D.P.R. 120/2017, Capo II Il Decreto non si applica alle ipotesi disciplinate dall'art. 109 del D.Lgs. 152/06 (Immersione in mare di materiale derivante da attività di escavo e attività di posa in mare di cavi e condotte). - Ex D.M. 161/2012	- Elaborazione del Piano di Utilizzo come dettagliato nell'Allegato 5 del D.P.R. 120/2017
	PICCOLI CANTIERI (< 6.000 m ³) OPERE NON SOGGETTE A VIA O AD AIA	Sottoprodotti - D.P.R. 120/2017, Artt. 20 e 21 se sono verificate le condizioni di cui all'art. 4	- Trasmissione, anche solo in via telematica, almeno 15 giorni prima dell'inizio dei lavori di scavo, della Dichiarazione di utilizzo (modulo di cui all'allegato 6 del D.P.R. 120/2017)
	GRANDI CANTIERI (> 6.000 m ³) OPERE NON SOGGETTE A VIA O AD AIA	Sottoprodotti - D.P.R. 120/2017, Capo IV, Art. 22, ovvero Artt. 20 e 21 se sono verificate le condizioni di cui all'art. 4; - Ex Art. 184-bis del D.L.gs. 152/06, se sono verificate le condizioni di cui all'ex art. 41-bis del DL n. 89/13.	
MATERIALE DA SCAVO NON IDONEO AL RIUTILIZZO O NON CONFORME ALLE CSC DI CUI ALLA P. IV D.LGS. 152/06 (TAB. 1 ALL. 5 AL TITOLO V)		Rifiuti - D.P.R. 120/2017, Art. 23 - Regime dei rifiuti (Cfr. paragrafo successivo).	- Conferimento ad idoneo impianto di recupero o smaltimento

Tabella I: Quadro normativo sulle modalità di gestione delle Terre e Rocce da Scavo

2.2 MATERIALE DESTINATO AL RIUTILIZZO NEL SITO DI PRODUZIONE

Qualora parte del materiale escavato sia destinato al riutilizzo direttamente nel sito di produzione, ai fini dell'esclusione dall'ambito di applicazione della normativa sui rifiuti, le terre e rocce da scavo devono essere conformi ai requisiti di cui all'articolo 185, comma 1, lettera C del decreto legislativo 3 aprile 2006, n. 152. La non contaminazione deve essere verificata ai sensi dell'Allegato 4 al D.P.R. 120/2017.

Risulta importante tenere presente, ai fini dell'applicazione dell'art. 185, l'articolo 3 del D.L. 2/2012 convertito nella legge 28/2012, concernente i materiali di riporto, con obbligo di effettuare il test di

cessione effettuato sui materiali granulari, ai sensi dell'art. 9 del D.M. 05 febbraio 1998 (norma UNI10802-2004), al fine di escludere rischi di contaminazione delle acque sotterranee.

Il suddetto art. 3 recita:

"1. Ferma restando la disciplina in materia di bonifica dei suoli contaminati, i riferimenti al "suolo" contenuti all'art. 185, commi 1, lett. b) e c), e 4, del D.Lgs. 3 aprile 2006, n. 152, si interpretano come riferiti anche alle matrici materiali di riporto di cui all'Allegato 2 alla Parte IV del medesimo decreto legislativo, costituite da una miscela eterogenea di materiale di origine antropica, quali residui e scarti di produzione e di consumo, e di terreno, che compone un orizzonte stratigrafico specifico rispetto alle caratteristiche geologiche e stratigrafiche naturali del terreno in un determinato sito e utilizzati per la realizzazione di riempimenti, di rilevati e di reinterri.

2. [...] ai fini dell'applicazione dell'art. 185, comma 1, lett. B) e c), del D.Lgs. n. 152 del 2006, le matrici materiali di riporto devono essere sottoposti a test di cessione effettuato sui materiali granulari ai sensi dell'art. 9 del decreto del Ministro dell'ambiente 5 febbraio 1998, pubblicato nel supplemento ordinario alla Gazzetta Ufficiale 16 aprile 1998, n. 88, ai fini delle metodiche da utilizzare per escludere rischi di contaminazione delle acque sotterranee e, ove conformi ai limiti del test di cessione, devono rispettare quanto previsto dalla legislazione vigente in materia di bonifica dei siti contaminati.

3. Le matrici materiali di riporto che non siano risultate conformi ai limiti del test di cessione sono fonti di contaminazione e come tali devono essere rimosse o devono essere rese conformi al test di cessione tramite operazioni di trattamento che rimuovono i contaminanti o devono essere sottoposte a messa in sicurezza permanente utilizzando le migliori tecniche disponibili e a costi sostenibili che consentono di utilizzare l'area secondo la destinazione urbanistica senza rischi per la salute.

[...]"

Qualora si rilevi il superamento di uno o più limiti di cui alle colonne A e B Tabella 1 allegato 5, al Titolo V parte IV del decreto legislativo n. 152 del 2006 e s.m.i., è fatta salva la possibilità del proponente di dimostrare, anche avvalendosi di analisi e studi pregressi già valutati dagli Enti, che tali superamenti sono dovuti a caratteristiche naturali del terreno o da fenomeni naturali e che, di conseguenza, le concentrazioni misurate sono relative a valori di fondo naturale. In tale ipotesi, l'utilizzo dei materiali da scavo sarà

consentito nell'ambito dello stesso sito di produzione o in altro sito diverso rispetto a quello di produzione, solo a condizione che non vi sia un peggioramento della qualità del sito di destinazione e che tale sito sia nel medesimo ambito territoriale di quello di produzione per il quale è stato verificato che il superamento dei limiti è dovuto a fondo naturale.

Il materiale destinato al riutilizzo nello stesso sito di origine può essere sottoposto alla "normale pratica industriale", come la selezione granulometrica, con l'eventuale eliminazione degli elementi/materiali antropici, la riduzione volumetrica mediante macinazione e la stesa al suolo per consentire l'asciugatura e la maturazione delle terre e rocce da scavo al fine di conferire alle stesse migliori caratteristiche di movimentazione, l'umidità ottimale e favorire l'eventuale biodegradazione naturale degli additivi utilizzati per consentire le operazioni di scavo. Non devono

essere effettuate operazioni per modificare le caratteristiche chimiche ambientali del materiale stesso e da tali operazioni non devono generarsi rifiuti.

In conclusione, il materiale destinato al riutilizzo deve essere caratterizzato, dal Produttore, e corrispondere ai limiti di cui alla Tabella 1 dell'Allegato 5 alla Parte IV del D.Lgs. 152/06, con riferimento alla specifica destinazione d'uso urbanistica (colonna A per Siti ad uso verde pubblico, privato e residenziale, colonna B per Siti ad uso commerciale ed industriale), o ai valori di fondo naturali.

Gli adempimenti necessari ai fini del riutilizzo delle terre e rocce da scavo come sottoprodotti variano a seconda della tipologia di cantiere (cfr. Tabella 1):

- cantieri di piccole dimensioni (terre e rocce movimentate fino a 6000 m³): invio dichiarazione sostitutiva (art. 47, DPR 445/2000) prevista dall'art.21;
- cantieri di grandi dimensioni (terre e rocce movimentate >6000 m³) non soggetti a VIA o AIA: invio dichiarazione sostitutiva (art. 47, DPR 445/2000) prevista dall'art.21;
- cantieri di grandi dimensioni (>6000 m³) soggetti a VIA o AIA: redazione e invio del Piano di utilizzo redatto in conformità a quanto indicato nell'allegato 5 del DPR che include anche la dichiarazione sostitutiva.

Operare in difformità a quanto previsto dalla norma comporta la perdita della qualifica di sottoprodotto: la gestione delle terre e rocce da scavo ricade sotto la normativa dei rifiuti, con conseguente applicazione del relativo regime sanzionatorio.

Qualora in fase di progettazione esecutiva o comunque prima dell'inizio dei lavori non venga accertata l'idoneità del materiale scavato all'utilizzo ai sensi dell'articolo 185, comma 1, lettera c), le terre e rocce sono da considerarsi rifiuto e dovranno essere gestite come tale, ai sensi del D.Lgs. 152/06 e s.m.i..

2.3 MATERIALE DESTINATO ALLO SMALTIMENTO IN DISCARICA OPPURE AL RECUPERO

Il materiale eventualmente non destinato al riutilizzo può essere definito, secondo il D.Lgs. 152/06 come modificato dal D.Lgs. 205/2010, come rifiuto: “qualsiasi sostanza od oggetto di cui il detentore si disfi o abbia l'intenzione o abbia l'obbligo di disfarsi” (art.183 c. 1 lett. a) DL 152/06).

In base alla definizione di cui sopra, dal momento in cui il produttore decide di disfarsi del materiale, quest'ultimo assume la qualifica di rifiuto, implicandone la gestione nel completo rispetto della normativa disposta dalla Parte IV del D.Lgs. 152/06 e s.m.i. (D.Lgs. 4/08 e D.Lgs. 205/2010).

In linea generale, il rifiuto derivante dall'attività di scavo deve essere gestito secondo la normativa di riferimento, quindi deve essere caratterizzato, classificato e allontanato dall'area secondo le disposizioni in materia di trasporto di rifiuti, accompagnati da formulario di identificazione (FIR) e conferiti presso un impianto autorizzato al recupero o smaltimento.

Quindi, della totalità del terreno escavato, quello che non viene riutilizzato perché:

- contaminato;
- avente caratteristiche geotecniche tali da non consentirne il riutilizzo;
- in quantità eccedente a quella destinabile al riutilizzo;

deve essere conferito in idoneo impianto di trattamento o recupero o, in ultima analisi, smaltito in discarica.

Va, infatti, privilegiato il conferimento in idonei Impianti di Trattamento o Recupero (con conseguente minore impatto ambientale e minori costi di gestione).

Il materiale può essere avviato ad un impianto di recupero nel caso possieda i requisiti previsti dal D.M. 05/02/1998 e s.m.i. (rifiuti non pericolosi sottoposti alle procedure semplificate).

La scelta della tipologia dell'impianto di destinazione finale, nel caso dell'avviamento a discarica, è regolata dal D.Lgs. 36/03 e dai suoi decreti attuativi.

Le tipologie di discarica sono fissate dal DL 36/2003 all'art. 4 e sono:

- a) discarica per rifiuti inerti;
- b) discarica per rifiuti non pericolosi;
- c) discarica per rifiuti pericolosi.

I nuovi criteri di ammissibilità dei rifiuti in discarica sono fissati e definiti dal D.M. del 27 settembre 2010, pubblicato sulla Gazzetta Ufficiale del 1° dicembre 2010, n. 281, in applicazione di quanto stabilito dal D.Lgs. 36/2003, che abroga il precedente D.M. 3 agosto 2005.

2.4 DEPOSITO TEMPORANEO

Il deposito temporaneo è il *“raggruppamento dei rifiuti e il deposito preliminare alla raccolta ai fini del trasporto di detti rifiuti in un impianto di trattamento, effettuati, prima della raccolta, nel luogo in cui gli stessi sono prodotti, da intendersi quale l'intera area in cui si svolge l'attività che ha determinato la produzione dei rifiuti”* (D.Lgs. 152/2006, art. 183, lettera bb).

Si distingue dallo *“stoccaggio”*, definito invece come l'insieme delle attività di *“smaltimento”* consistenti nelle operazioni di deposito preliminare di rifiuti, nonché delle attività di *“recupero”* consistenti nelle operazioni di messa in riserva di rifiuti.

Nel D.P.R. 120/2017 sono indicate condizioni e prescrizioni secondo cui, le terre e rocce da scavo qualificate come rifiuti possono essere oggetto di deposito temporaneo, introducendo una disciplina speciale rispetto a quella individuata dall'articolo 183, comma 1, lettera bb), del decreto legislativo n. 152 del 2006. Nello specifico, le terre e rocce da scavo collocate in deposito temporaneo presso il sito di produzione possono essere raccolte e avviate a operazioni di recupero o di smaltimento secondo una delle seguenti modalità alternative (cfr. Art. 23 D.P.R. 120/2017):

- con cadenza almeno trimestrale, indipendentemente dalle quantità in deposito;
- quando il quantitativo di rifiuti in deposito raggiunga complessivamente i 4000 metri cubi di cui non oltre 800 metri cubi di rifiuti pericolosi.

In ogni caso, allorché il quantitativo di rifiuti non superi il predetto limite all'anno, il deposito temporaneo non può avere durata superiore ad un anno.

In riferimento a quanto stabilito dal DL 152/06 art. 183 c.1 lett. bb) il deposito temporaneo deve essere effettuato per categorie omogenee di rifiuti e nel rispetto delle relative norme tecniche e devono essere rispettate le norme che disciplinano l'imballaggio e l'etichettatura delle sostanze pericolose.

Il deposito temporaneo richiede, inoltre, che vi sia una superficie di appoggio impermeabile, che i rifiuti siano stoccati in idonei contenitori, che per i rifiuti liquidi siano presenti idonei sistemi di contenimento degli sversamenti accidentali;

I contenitori di rifiuti, sia fissi sia mobili, devono essere opportunamente contrassegnati con etichette o targhe, apposte sui recipienti stessi o collocate nelle aree di stoccaggio. La cartellonistica deve riportare correttamente il codice C.E.R. (Catalogo Europeo dei Rifiuti) con una sintetica descrizione, assieme ai consigli di sicurezza e alle eventuali classi di pericolosità. È consigliabile, inoltre, l'uso di ulteriore segnaletica che possa facilitare qualsiasi operatore, quali pittogrammi di pericolo, eventuali DPI da utilizzare ecc.

Ai sensi del combinato disposto degli artt. 184 e 190 del D.Lgs 152/06, l'impresa edile che produce rifiuti da costruzione e demolizione è obbligata a tenere un registro di carico e scarico dei rifiuti solo per i rifiuti pericolosi. I rifiuti non pericolosi non devono essere annotati sul registro.

2.5 CARATTERIZZAZIONE DEL RIFIUTO

La normativa prevede che il produttore effettui una "caratterizzazione di base" di ciascuna tipologia dei rifiuti (cioè determini le caratteristiche dei rifiuti, raccogliendo informazioni in merito a tipo, origine, codice europeo e quant'altro relativo al rifiuto):

- in occasione del primo conferimento alla discarica;
- ogni qualvolta sia intervenuta una "variazione significativa del processo che origina i rifiuti";
- comunque almeno una volta l'anno.

Se le caratteristiche di base di una tipologia di rifiuti dimostrano che gli stessi soddisfano i criteri di ammissibilità per una categoria di discarica, tali rifiuti sono considerati ammissibili nella corrispondente categoria.

Il gestore della discarica, da parte sua, deve verificare la conformità dei rifiuti smaltiti tramite l'omologa (accertandosi che questi corrispondano alla caratterizzazione dei rifiuti e che soddisfino i criteri di ammissibilità) e ammettere in discarica solo i rifiuti conformi alla descrizione riportata nella documentazione di accompagnamento secondo le modalità previste dall'articolo 11, comma 3 del D.lgs. 36/03.

È consentito lo smaltimento in discarica per rifiuti inerti senza preventiva caratterizzazione di alcuni rifiuti inerti riportati in Tabella 1 del D.M. 27/09/2010 *“Rifiuti inerti per i quali è consentito lo smaltimento in discarica per rifiuti inerti senza preventiva caratterizzazione”* (es. Codici CER 101208, 170101, 170102, 170103, 170107, 170202, 170504, 200202), in quanto sono considerati già conformi ai criteri di ammissibilità stabiliti nel decreto medesimo, ai sensi dell'art. 5 del Decreto Ministeriale del 27 settembre 2010, che recita:

“1. Fatto salvo quanto previsto dall'art. 10 del presente decreto, sono smaltiti nelle discariche per rifiuti inerti:

- a) i rifiuti elencati nella tabella 1 senza essere sottoposti ad accertamento analitico, in quanto sono considerati già conformi ai criteri specificati nella definizione di rifiuti inerti di cui all'art. 2, comma 1, lettera e) del decreto legislativo 13 gennaio 2003, n. 36 ed ai criteri di ammissibilità stabiliti dal presente decreto. Si deve trattare di una singola tipologia di rifiuti proveniente da un unico processo produttivo. Sono ammesse, insieme, diverse tipologie di rifiuti elencati nella tabella 1, purché provenienti dallo stesso processo produttivo; [...].”

2.6 RIFIUTI DERIVANTI DALLE ATTIVITÀ DI COSTRUZIONE E DEMOLIZIONE

Le attività di costruzione e demolizione rientrano tra le attività che generano rifiuti per i quali è espressamente vietato l'abbandono.

I rifiuti del cantiere, derivanti dall'attività di costruzione e demolizione, sono costituiti dagli sfridi derivanti dalle lavorazioni di materiali e componenti, dagli involucri o confezioni degli stessi, dai residui di scavi inquinati da sostanze pericolose, dall'acqua di risulta dalle lavorazioni e dalle emissioni in atmosfera.

Tali rifiuti appartengono in massima parte alla categoria merceologica dei rifiuti della costruzione, che secondo la classificazione della Commissione 2000/532/CE del 3 maggio 2000 corrispondono ai rifiuti appartenenti al capitolo CER 17. Tra i principali si annoverano le seguenti tipologie di CER:

- 170504 terra e rocce, diverse da quelle di cui alla voce 170503;
- 170904 rifiuti misti dell'attività di costruzione e demolizione, diversi da quelli di cui alle voci 170901, 170902 e 170903.

I rifiuti provenienti dall'attività di costruzione e demolizione sono classificati come rifiuti speciali (art.184, c.3, lettera b) e quindi devono essere:

- identificati mediante analisi, al fine dell'attribuzione del codice CER;
- raggruppati nel deposito temporaneo (distinti per tipologia);
- Trasportati in proprio o tramite terzi.

Le diverse destinazioni finali sono:

a) Recuperi mediante:

- Procedura Semplificata (DM 5.02.1998);
- Procedura Ordinaria.

b) Smaltimenti in discarica.

Il trasporto dei rifiuti, inteso come movimentazione dei rifiuti dal luogo di deposito presso il sito di produzione alla destinazione finale di recupero o di smaltimento, può essere effettuato direttamente dal produttore/detentore con mezzi propri ovvero da terzi autorizzati e deve sottostare alle disposizioni della normativa ambientale, del trasporto di merci e del codice della strada.

- Trasporto in proprio: l'impresa deve essere iscritta all'Albo Gestori Ambientali nella categoria "trasportatori dei propri rifiuti" (art. 212, co. 8 D.Lgs 152/06). Si devono iscrivere a questa categoria i produttori che trasportano in proprio rifiuti non pericolosi ovvero rifiuti pericolosi in quantità non eccedente i 30 kg o 30 litri al giorno.
- Trasporto tramite terzi autorizzati: l'impresa a cui vengono conferiti i rifiuti da C&D deve risultare iscritta all'Albo Gestori Ambientali alle categorie 4 (per i rifiuti non pericolosi) e 5 (per i rifiuti pericolosi).

Ai fini del corretto trasporto, il produttore deve preliminarmente compilare il formulario dei rifiuti (FIR), quindi, in caso di conferimento dei rifiuti a terzi, deve verificare che il trasportatore del rifiuto sia dotato della prevista autorizzazione, oltre ad accertare l'autorizzazione dell'impianto di destinazione riguardo alla specifica tipologia di rifiuti conferiti.

In sintesi, la gestione dei rifiuti in genere comprende le seguenti operazioni:

- la raccolta;

- il deposito temporaneo;
- il trasporto.
- lo smaltimento/recupero

A riguardo, si riportano a seguire i riferimenti di alcuni articoli del D.lgs. 152/06 per la gestione dei rifiuti, ai quali si rimanda per i dettagli.

- Art. 188-bis - Controllo della tracciabilità dei rifiuti
- Art. 190 - Registro di carico e scarico
- Art. 193 - Trasporto dei rifiuti

3. DEFINIZIONI

Per le definizioni il presente piano si riferisce all'art. 2 del DPR 120/2017:

Suolo: lo strato più superficiale della crosta terrestre situato tra il substrato roccioso e la superficie. Il suolo è costituito da componenti minerali, materia organica, acqua, aria e organismi viventi, comprese le matrici materiali di riporto ai sensi dell'articolo 3, comma 1, del decreto-legge 25 gennaio 2012, n. 2, convertito, con modificazioni, dalla legge 24 marzo 2012, n. 28.

Terre e rocce da scavo: il suolo escavato derivante da attività finalizzate alla realizzazione di un'opera, tra le quali: cavi in genere (sbancamento, fondazioni, trincee); perforazione, trivellazione, palificazione, consolidamento; opere infrastrutturali (gallerie, strade); rimozione e livellamento di opere in terra. Le terre e rocce da scavo possono contenere anche i seguenti materiali: calcestruzzo, bentonite, polivinilcloruro (PVC), vetroresina, miscele cementizie e additivi per scavo meccanizzato, purché le terre e rocce contenenti tali materiali non presentino concentrazioni di inquinanti superiori ai limiti di cui alle colonne A e B, Tabella 1, Allegato 5, al Titolo V, della Parte IV, del decreto legislativo 3 aprile 2006, n.152, per la specifica destinazione d'uso.

Autorità competente: l'autorità che autorizza la realizzazione dell'opera nel cui ambito sono generate le terre e rocce da scavo e, nel caso di opere soggette a procedimenti di valutazione di impatto ambientale o ad autorizzazione integrata ambientale, l'autorità competente di cui all'articolo 5, comma 1, lettera o), del decreto legislativo 3 aprile 2006, n. 152.

Caratterizzazione ambientale delle terre e rocce da scavo: attività svolta per accertare la sussistenza dei requisiti di qualità ambientale delle terre e rocce da scavo in conformità a quanto stabilito dal presente regolamento.

Piano di utilizzo: il documento nel quale il proponente attesta, ai sensi dell'articolo 47 del decreto del Presidente della Repubblica 28 dicembre 2000, n. 445, il rispetto delle condizioni e dei requisiti previsti dall'articolo 184-bis, del decreto legislativo 3 aprile 2006, n. 152, e dall'articolo 4 del presente regolamento, ai fini dell'utilizzo come sottoprodotti delle terre e rocce da scavo generate in cantieri di grandi dimensioni.

Dichiarazione di avvenuto utilizzo: la dichiarazione con la quale il proponente o l'esecutore o il produttore attesta, ai sensi dell'articolo 47 del decreto del Presidente della Repubblica 28 dicembre 2000, n. 445, l'avvenuto utilizzo delle terre e rocce da scavo qualificate sottoprodotti in conformità al piano di utilizzo o alla dichiarazione di cui all'articolo 21.

Sito di produzione: il sito in cui sono generate le terre e rocce da scavo.

Sito di destinazione: il sito, come indicato dal piano di utilizzo o nella dichiarazione di cui all'articolo 21, in cui le terre e rocce da scavo qualificate sottoprodotto sono utilizzate.

Sito di deposito intermedio: il sito in cui le terre e rocce da scavo qualificate sottoprodotto sono temporaneamente depositate in attesa del loro utilizzo finale e che soddisfa i requisiti di cui all'art.5.

Normale pratica industriale: costituiscono un trattamento di normale pratica industriale quelle operazioni, anche condotte non singolarmente, alle quali possono essere sottoposte le terre e rocce da scavo, finalizzate al miglioramento delle loro caratteristiche merceologiche per renderne l'utilizzo maggiormente produttivo e tecnicamente efficace. Fermo il rispetto dei requisiti previsti per i sottoprodotti e dei requisiti di qualità ambientale, il trattamento di normale pratica industriale garantisce l'utilizzo delle terre e rocce da scavo conformemente ai criteri tecnici stabiliti dal progetto. L'allegato 3 elenca alcune delle operazioni più comunemente effettuate, che rientrano tra le operazioni di normale pratica industriale.

Proponente: il soggetto che presenta il piano di utilizzo.

Esecutore: il soggetto che attua il piano di utilizzo ai sensi dell'articolo 17.

Produttore: il soggetto la cui attività materiale produce le terre e rocce da scavo e che predispone e trasmette la dichiarazione di cui all'articolo 21.

Ciclo produttivo di destinazione: il processo produttivo nel quale le terre e rocce da scavo sono utilizzate come sottoprodotti in sostituzione del materiale di cava.

Cantiere di grandi dimensioni: cantiere in cui sono prodotte terre e rocce da scavo in quantità superiori a seimila metri cubi, calcolati dalle sezioni di progetto, nel corso di attività o di opere soggette a procedure di valutazione di impatto ambientale o ad autorizzazione integrata ambientale di cui alla Parte II del decreto legislativo 3 aprile 2006, n. 152;v) “cantiere di grandi dimensioni non sottoposto a VIA o AIA”: cantiere in cui sono prodotte terre e rocce da scavo in quantità superiori a seimila metri cubi, calcolati dalle sezioni di progetto, nel corso di attività o di opere non soggette a procedure di valutazione di impatto ambientale o ad autorizzazione integrata ambientale di cui alla Parte II del decreto legislativo 3 aprile 2006, n. 152.

Opera: il risultato di un insieme di lavori che di per sé espliciti una funzione economica o tecnica. Le opere comprendono sia quelle che sono il risultato di un insieme di lavori edilizi o di genio civile, sia quelle di difesa e di presidio ambientale e di ingegneria naturalistica.

4. INQUADRAMENTO DEL PROGETTO

4.1 INQUADRAMENTO GEOGRAFICO

L’impianto agrivoltaico ricopre una superficie di circa 66,5 ettari ed è diviso su sei principali siti di installazione, avente raggio di circa 850 metri; i campi agrivoltaici risultano accessibili dalla viabilità locale, costituita da strade interpoderali che sono connesse alla Strada Provinciale SP91.

I siti ricadono nel territorio comunale di Cerignola (FG), in direzione Sud rispetto al centro abitato, in una zona occupata da terreni agricoli. Il sito su cui sorgerà l’impianto è individuato alle coordinate geografiche: 41°8'16.12"N, 15°48'42.45"E ed ha un’altitudine media di circa 228 m s.l.m. (Figura 1). Esso ricade sul Foglio 175 della Carta d’Italia I.G.M. scala 1:25.000, Tav. II N.O. “S. Carlo”.

L’impianto FV sarà realizzato su terreni identificati catastalmente al foglio 441, p.lle 51-84-335-99-122, al foglio 442 p.lle 3-29 e al foglio 446 p.lle 2-18-68-71-84.



Fig. 1 – Ortofoto con ubicazione dell’area di impianto

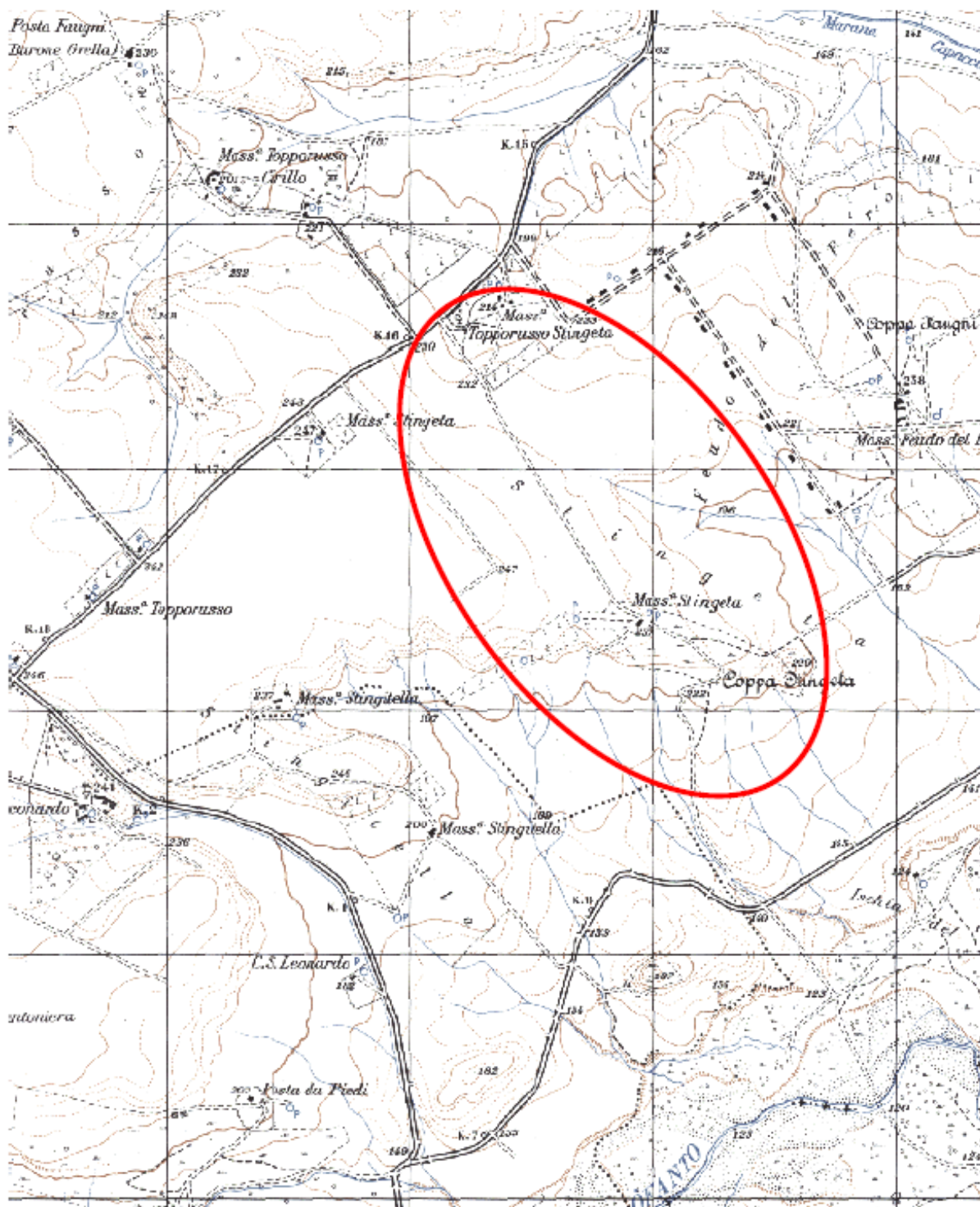

UBICAZIONE DEL SITO OGGETTO DI STUDIO

Fig. 2 – Estratto del foglio 175 – Tav. “S. Carlo” - Carta d’Italia I.G.M. - scala 1:25.000

4.2 GEOLOGIA E GEOMORFOLOGIA

4.2.1 INQUADRAMENTO GEOMORFOLOGICO

Il Tavoliere di Puglia è situato nella parte settentrionale della Regione pugliese e costituisce la più estesa pianura dell'Italia meridionale; si sviluppa in direzione NW-SE ed è compreso tra il F. Fortore a nord, i Monti della Daunia ad ovest, il Gargano e il mare Adriatico ad est, e il F. Ofanto a sud.

Il Tavoliere è l'unica area della Puglia ad essere dotata di una rete idrografica ben definita, costituita da corsi d'acqua a regime prevalentemente torrentizio che incidono i depositi quaternari. Morfologicamente il Tavoliere è una pianura lievemente ondulata caratterizzata da vaste spianate che digradano debolmente verso mare a partire dalle quote più alte del margine appenninico.

L'idrografia superficiale dell'intero territorio, è collegata ai due fiumi principali, il Fortore e l'Ofanto, che scorrono alle due estremità del Tavoliere e nascono dall'Appennino, sfociando entrambi nel Mare Adriatico; gli altri corsi d'acqua maggiori, il Candelaro, il Cervaro ed il Carapelle, scendono pure dall'Appennino e attraversano il Tavoliere, ma con regimi tipicamente torrentizi e deflussi stagionali; sono caratterizzati da alvei poco profondi e generalmente regolarizzati con opere di regimazione.

È possibile distinguere da ovest verso est ben cinque distretti morfologici (Bonzi, 1983): un'area collinare, una zona a ripiani, una vasta piana alluvionale antica, una piana costiera ed una zona litorale. La prima zona, che borda il margine orientale appenninico, è rappresentata da rilievi collinari, posti a 300-400 m di quota. I ripiani corrispondono a terrazzi marini, che digradano verso l'Adriatico e sono, a luoghi, delimitati verso est da scarpate poco elevate, corrispondenti a ripe di abrasione. La piana alluvionale si estende con continuità dalla zona dei terrazzi più antichi fino alla piana costiera che corrisponde, per gran parte, ad antiche aree lagunari (Lago di Salpi e Lago Salso) successivamente colmate per fatti naturali ed antropici.

Nell'area si individuano tre regioni a carattere morfologico differente: l'Appennino, il Gargano e il Tavoliere.

La piana del Tavoliere corrisponde a una superficie strutturale allungata in direzione NW-SE, leggermente inclinata verso l'attuale linea di costa, incisa da torrenti e canali allineati in direzione E-O.

In relazione ai sedimenti affioranti -in quest'area si possono distinguere forme di modellamento diverso procedendo da ovest verso est (Boenzi, 1983): un'area collinare, una zona a ripiani, una vasta piana alluvionale antica, una piana costiera ed una zona litorale.

I ripiani corrispondono a terrazzi marini che digradano verso l'Adriatico e sono delimitati ad est da poco elevate scarpate, corrispondenti a ripe di abrasione, che specialmente nella parte meridionale del Tavoliere risultano più erosi tanto da essere completamente circondati da depositi alluvionali. Questi ultimi, si raccordano più ad est con i sedimenti della piana costiera, sede in un passato storico di ambiente palustre di laguna, successivamente bonificato.

La faglia che corre lungo il T. Candelaro separa nettamente dalle basse pianure del Tavoliere di Foggia il massiccio Promontorio Garganico, che viene così a formare una caratteristica unità orografica, geologica, idrografica e morfologica.

Il territorio provinciale di Foggia è caratterizzato morfologicamente da una piana alluvionale leggermente pendente verso il golfo di Manfredonia.

Il reticolo idrografico è caratterizzato dalla presenza vasti bacini ma con linee di impluvio a basso grado di gerarchizzazione che si generano dai rilievi di origine appenninica. I profili delle sezioni trasversali di queste incisioni sono piuttosto profondi.

Si tratta di corsi d’acqua a carattere torrentizio, con portate minime per la maggior parte dei giorni dell’anno, ma che in occasione di eventi piovosi di una determinata entità e durata sono in grado di convogliare notevoli quantità d’acqua e di trasporto solido.

Tra i torrenti che scorrono nel territorio provinciale si segnalano a sud del centro abitato di Foggia il Torrente Cervaro ed il Torrente Carapelle. Il fiume Ofanto risulta posto a poco meno di 1 km S-SE delle aree di impianto, mentre a Nord delle stesse, ad una distanza non inferiore a 500 m, vi è la presenza del Lago Capacciotti, un invaso artificiale.

Le caratteristiche morfologiche degli impluvi posti sui rilievi cambiano sensibilmente nella parte della piana alluvionale. Infatti il grado di gerarchizzazione degli impluvi aumenta e i profili delle sezioni trasversali risultano meno profondi e meno acclivi.

Il sito oggetto di studio è posto a quote medie pari a 228 m s.l.m., ai margini del Tavoliere delle Puglie, al confine con la Basilicata, rappresentato proprio dal fiume Ofanto.

L’area di studio non risulta interessata da Pericolosità Geomorfologica né da Pericolosità Idraulica, individuate dall’Autorità di Bacino Distrettuale dell’Appennino Meridionale (cfr Fig. 4).

Risulta solcata da corsi d’acqua e, per questa ragione, oltre ad una Relazione idrologica ed una Relazione idraulica, è stato eseguito uno Studio di Compatibilità idrologica e idraulica che ha consentito di collocare le opere da realizzare nelle aree di impianto senza che ciò potesse creare interferenze al deflusso idrico anche per eventi pluviometrici con tempi di ritorno pari a 500 anni.

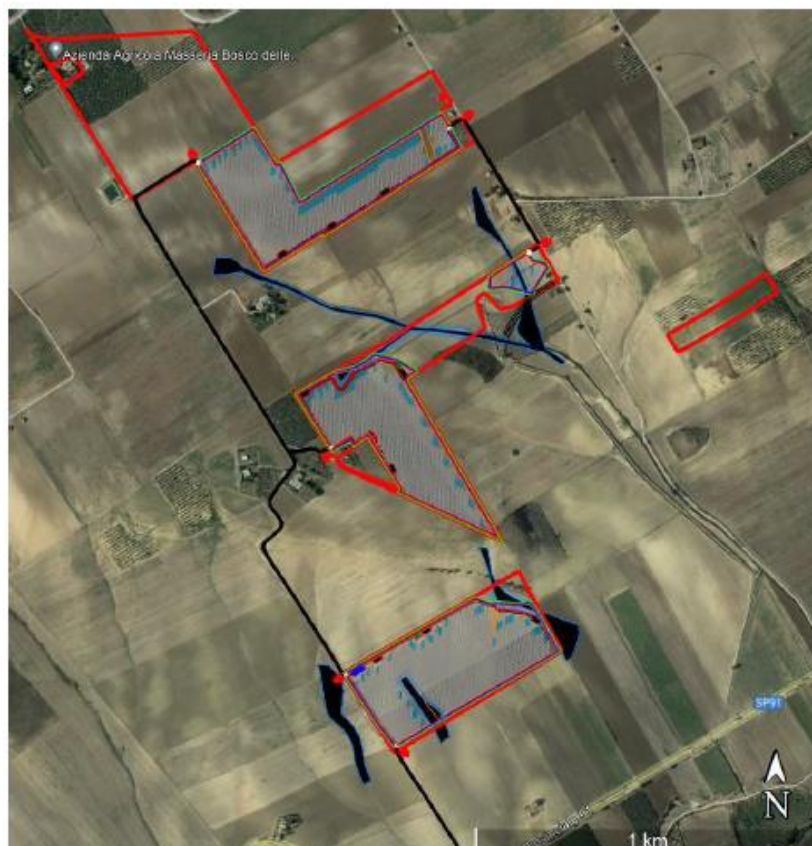

Fig. 3 – Stralcio ortofotografico della Carta Idrogeomorfologica di AdBDAM con ubicazione dell’area di impianto

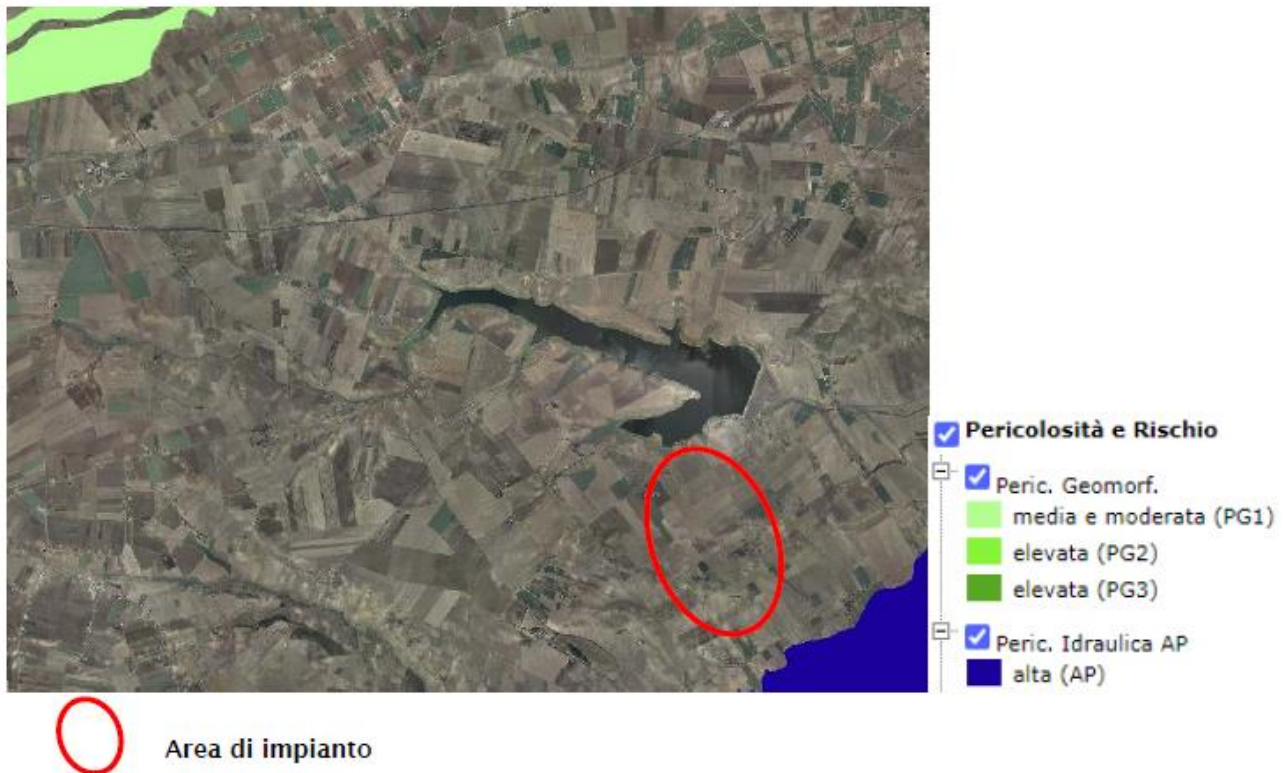

Fig. 4 – Sovrapposizione delle aree di impianto con le perimetrazioni Pericolosità Idraulica e Pericolosità Geomorfologica di AdBDAM

4.2.2 INQUADRAMENTO GEOLOGICO E STRUTTURALE

In cartografia ufficiale – Carta Geologica d’Italia alla scala 1:100.000 (Fig.5) - l’area di studio ricade nel Foglio 175 “Cerignola”, a cavallo tra i “Monti della Daunia” ed il “Tavoliere di Puglia”. Quest’ultimo consiste in una vasta zona pianeggiante delimitata a sud-est dall’altopiano murgiano, a sud-ovest dai primi rilievi collinari dell’Appennino Dauno e a nord dal promontorio del Gargano. Da un punto di vista geologico il Tavoliere di Puglia coincide con la parte settentrionale della Fossa bradanica (MIGLIORINI, 1937), un bacino di sedimentazione di età plio-pleistocenica situato tra il margine esterno della Catena sud-appenninica e l’Avampaese apulo-garganico. La Fossa Bradanica si estende per circa 200 km in direzione NO-SE dal Fiume Fortore fino al Golfo di Taranto con un’ampiezza che varia da 15-20 km a nord dell’Ofanto fino a 50-60 km in prossimità della costa ionica. Verso nord, all’altezza del Fiume Fortore, il bacino bradanico si raccorda all’Avanfossa padano-adriatica, mentre verso sud prosegue nel Golfo di Taranto. Come è noto, le avanfosse sono dei bacini di sedimentazione che si formano tra il fronte di una catena in sollevamento e il settore di avampaese non ancora coinvolto dall’orogenesi. La loro origine è da porre in relazione alla subsidenza flessurale delle aree di avampaese dovuto ad un progressivo processo di arretramento della cerniera della subduzione e al carico litostatico della catena. In questo contesto geodinamico settori crostali, in cui era presente una sedimentazione di mare sottile o continentale, sono interessati da una rapida sedimentazione clastica sottomarina con depositi provenienti in massima

parte dalle aree di catena in via di sollevamento. Il Bacino bradanico, in particolare, si inizia a delineare nel Pliocene inferiore e deve la sua formazione alla subduzione verso ovest della litosfera adriatica (MALINVERNO & RYAN, 1986; ROYDEN et alii, 1987; PATACCA & SCANDONE, 1989; DOGLIONI, 1991) un processo già attivo a partire dal Miocene inferiore. Durante il processo di flessurazione l'avampaese apulo subisce un'intensa fratturazione con la formazione di una struttura ad horst e graben. Come conseguenza di ciò si ha l'ingressione marina e un progressivo approfondimento del bacino. Tale approfondimento è guidato dalla retroflessione della litosfera adriatica e dal carico litostatico della catena appenninica il cui fronte progressivamente si sposta verso est sovrapponendosi agli stessi depositi di avanfossa.

A partire dal Pleistocene medio, l'arretramento della litosfera rallenta a causa della resistenza a subdurre della spessa litosfera continentale adriatica (DOGLIONI, 1991). Inizia una fase di sollevamento regionale e di regressione marina testimoniata dalla presenza di un trend regressivo nei sedimenti bradanici. Con il colmamento del bacino si ha l'emersione dell'intera area che da quel momento in poi non subisce movimenti significativi.

Per meglio comprendere le caratteristiche stratigrafiche e strutturali dell'area ricadente nel Foglio 175 “Cerignola” e l'evoluzione geologica dell'area si ritiene opportuno fornire un quadro regionale delle unità affioranti e di quelle presenti nel sottosuolo. È bene sottolineare che queste ultime rivestono una notevole importanza per la comprensione dell'evoluzione geologica dell'area; la gran parte della successione bradanica, infatti, non affiora, ma è stata ampiamente investigata attraverso studi geofisici, profili sismici a riflessione e perforazioni per ricerche di idrocarburi e risorse idriche (JABOLI & ROGER, 1954).

Sulla base dei dati di superficie e di sottosuolo è possibile distinguere nell'area dei fogli interessati due unità stratigrafiche che rivestono anche una notevole importanza dal punto di vista paleogeografico:

- la piattaforma apulo-garganica appartenente al dominio strutturale di avampaese, costituita da una successione sedimentaria la cui età accertata va dal Permiano fino al Miocene;
- la successione di riempimento della Fossa Bradanica appartenente al dominio strutturale di avanfossa, la cui età, nell'area del Foglio, va dal Pliocene medio al Pleistocene medio.

L'area in questione è caratterizzata dalla presenza di depositi recenti che vanno dal Pleistocene inferiore all'Olocene. All'interno di questi sedimenti sono presenti importanti superfici di discontinuità, che hanno costituito la base per la suddivisione del record sedimentario in unità stratigrafiche a limiti inconformi (Unconformity Bounded Stratigraphic Units, UBSU) di diverso rango gerarchico (SALVADOR, 1987, 1994).

All'interno del foglio interessato si evidenzia una serie di formazioni stratigrafiche, così deposte:

Argille e argille marnose grigio-azzurre PQa (Pliocene- ? Calabriano)

Argille e argille marnose, talora sabbiose, di colore grigio-azzurrognolo, che costituiscono la parte più bassa della serie plio-quadernaria affiorante.

Le associazioni micropaleontologiche hanno consentito di attribuire alla formazione una età pliocenica e, probabilmente, in parte calabriana.

Sabbie e sabbie argillose PQs (Pliocene sup.- Calabriano)

In continuità di sedimentazione con le sottostanti argille, si hanno, in alto, sedimenti sabbiosi, in parte argillosi, con intercalazioni arenacee giallastre e lenti di ciottoli. Questa unità rappresenta il termine più alto della serie pliocenico-calabriana.

Sabbie straterellate con molluschi litorali Qm2 (Pleistocene)

Sabbie fittamente stratificate, di colore giallo-oro, localmente polverulente, con rari livelli argillosi e ciottolosi e con concrezioni calcaree intercalate nella sua massa.

Ciottolame incoerente Qc2 (Pleistocene)

Coeva con la precedente Qm2, si tratta di formazione ciottolosa costituita da elementi arenacei e calcarei incoerenti, con elementi di più modeste dimensioni (massimo 10-15 cm) e frammista a sabbie finissime colore giallo-oro. Il sito oggetto di studio ricade in questa formazione.

Alluvioni terrazzate Qt3 (Olocene)

Formate in prevalenza da sedimenti sabbioso-argillosi, subordinatamente ciottolosi, presentano frequentemente terre nere e incrostazioni calcaree. Tali alluvioni terrazzate assumono una certa importanza lungo i corsi dei tre torrenti principali: Candelaro, Cervaro, Carapelle.

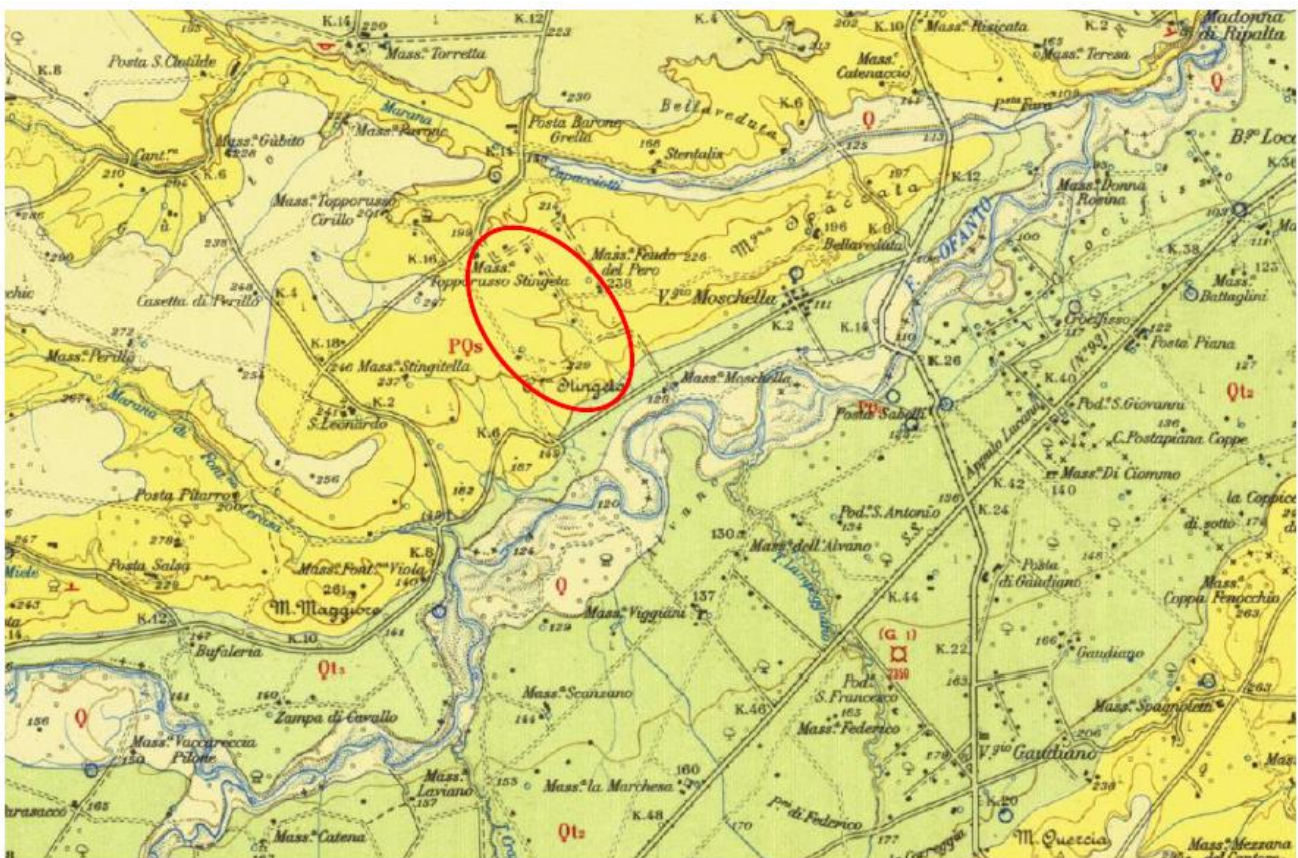

Fig. 5 - Carta geologica

LEGENDA



Alluvioni terrazzate recenti poco superiori all'alveo attuale, con terre nere e, a volte, con crostoni calcarei evaporitici. Crostoni e concrezioni calcaree che coprono a tratti anche i terrazzi superiori.



Sabbie straterellate giallastre a volte pulverulente con intercalazioni argillose, ciottolose e concrezioni calcaree con molluschi litorali (*Pecten*, *Chlamys*) di facies marine (*Qm2*).
Ciottolame incoerente, localmente cementato con ciottoli di medie e piccole dimensioni con intercalazioni sabbiose giallastre e con inclinazione costante verso Est (*Qc2*).



Sabbie e sabbie argillose a volte con livelli arenacei di colore giallastro; lenti ciottolose localmente fossilifere (*Ostrea edulis*, *Chlamys opercularis*, *Ch. multi-striata*, *Venus multilamella*).



Argille e argille marnose grigio-azzurrognole, localmente sabbiose, con Bulimine, Bolivine, Cassiduline, Globigerine.

4.2.3 INQUADRAMENTO IDROGEOLOGICO

Per quanto riguarda l'idrologia sotterranea si possono distinguere tre diversi tipi di acque: freatiche, artesiane e carsiche.

Tutta la porzione del Tavoliere racchiusa tra il promontorio del Gargano, il Golfo di Manfredonia e il fiume Ofanto è interessata da acque freatiche dolci e da acque salmastre, distribuite in modo saltuario e di difficile delimitazione.

Si può dire, grosso modo, che le acque dolci sono legate ai terreni sabbiosi e ciottolosi antichi, mentre le salmastre si riscontrano più facilmente nelle formazioni dell'Olocene.

La superficie freatica viene incontrata da pochi decimetri sotto il piano di campagna fino a profondità superiori ai 20 metri.

Le acque artesiane sono generalmente dolci, con portate che variano dai 5 ai 70 l/s e sono comprese entro sedimenti clastici, limitati alla base dalle argille plioceniche e al tetto dai sedimenti argillosi quaternari.

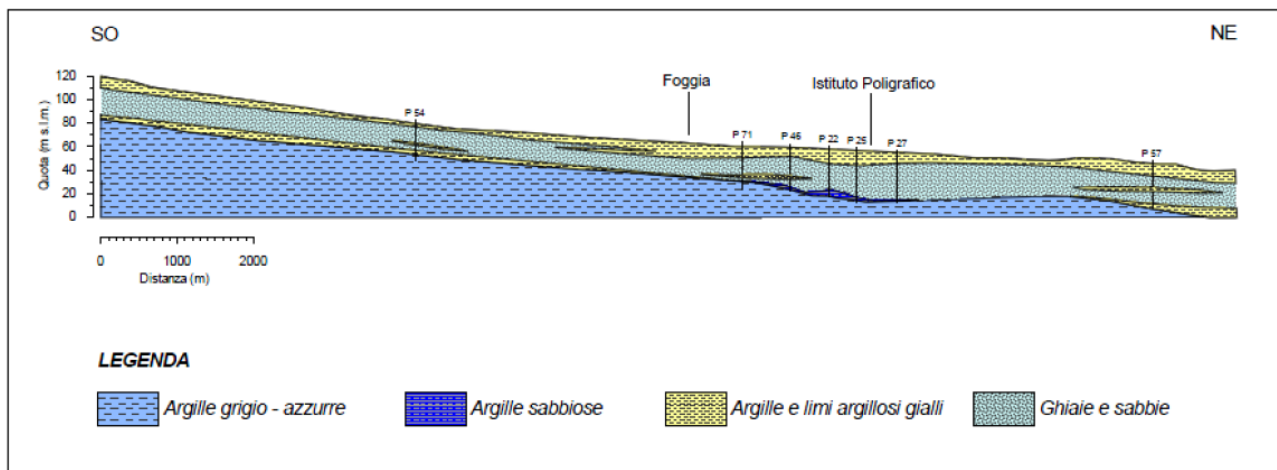

Fig. 6 – Sezione geolitologica del Tavoliere in corrispondenza del tratto medio-basso del bacino idrografico del Torrente Cervaro (da Sollitto, 2006)

L'insieme delle formazioni carbonatiche mesozoiche del Gargano e del substrato prepliocenico del Tavoliere costituiscono un vasto serbatoio idrico sotterraneo, caratterizzato da una permeabilità secondaria dovuta a fessurazione e carsismo.

La circolazione idrica all'interno del substrato prepliocenico dell'avanfossa appenninica è testimoniata dalla presenza di numerosi pozzi per acqua, che si attestano nei calcari mesozoici, situati nella zona del Tavoliere ai piedi del promontorio garganico.

Dati derivanti dalla ricerca petrolifera, inoltre, indicano che calcari porosi e permeabili sono presenti anche più a W, a maggiori profondità, in tutto il substrato pre-pliocenico. Le caratteristiche della circolazione idrica in questo settore dell'acquifero, tuttavia, non sono ben definite; diversi autori ipotizzano, almeno per quanto riguarda l'area pedegarganica, l'esistenza di un flusso idrico da W a E, cioè verso il Gargano (Cotecchia & Magri, 1966; Maggiore & Mongelli, 1991; Grassi & Tadolini, 1991).

La situazione stratigrafica e strutturale del Tavoliere porta a riconoscere tre unità acquifere principali (Maggiore et al., 1996).

ACQUIFERO FESSURATO CARSIKO PROFONDO

Situato in corrispondenza del substrato carbonatico prepliocenico del Tavoliere, esso costituisce l'unità acquifera più profonda. Le masse carbonatiche sepolte ospitano un esteso corpo idrico, localizzato a diverse profondità e collegato lateralmente alle falde idriche del Gargano e delle Murge. L'interesse per questo acquifero è, tuttavia, limitato alle zone dove il substrato si trova a profondità inferiori a qualche centinaio di metri, vale a dire in prossimità della fascia pedegarganica del Tavoliere e lungo il bordo ofantino delle Murge. La circolazione idrica sotterranea è fortemente condizionata dai caratteri strutturali ed in particolare dalla presenza delle numerose faglie che determinano direttrici di flusso preferenziali, nonché dalle caratteristiche idrauliche dell'acquifero che variano da zona a zona in funzione dello stato di fratturazione e carsismo della roccia. Lungo la fascia pedegarganica, diversi Autori (Cotecchia & Magri, 1996; Mongelli & Ricchetti, 1970; Maggiore & Mongelli, 1991; Grassi & Tadolini, 1992) hanno riscontrato per le acque sotterranee valori piuttosto elevati delle temperature spiegabili attraverso un fenomeno di mixing tra acque connate profonde e acque di falda di origine meteorica.

ACQUIFERO POROSO PROFONDO

È costituito dai diversi livelli sabbiosi intercalati nella formazione pliopleistocenica delle “Argille grigio-azzurre”. I livelli acquiferi sono costituiti da corpi discontinui di forma lenticolare, localizzati a profondità variabili tra i 150 m e i 3000 m dal piano campagna, il cui spessore non supera le poche decine di metri. Nelle lenti più profonde, si rinvenivano acque connate, associate a idrocarburi, che si caratterizzano per i valori piuttosto elevati della temperatura (22-26°C) e per la ricorrente presenza di H₂S (Cotecchia et al., 1995; Maggiore et al., 1996).

La falda è ovunque in pressione e presenta quasi sempre caratteri di artesianità. La produttività dei livelli idrici, pur essendo variabile da luogo a luogo, risulta sempre molto bassa con portate di pochi litri al secondo.

ACQUIFERO POROSO SUPERFICIALE

Corrisponde agli interstrati sabbioso-ghiaiosi dei depositi marini e continentali di età Pleistocene superiore-Olocene che ricoprono con notevole continuità laterale le sottostanti argille. Più dettagliatamente, le stratigrafie dei numerosi pozzi per acqua realizzati in zona, evidenziano l'esistenza di una successione di terreni sabbioso-ghiaioso-ciottolosi, permeabili ed acquiferi, intercalati da livelli limo-argillosi a minore permeabilità. Questi, tuttavia, non costituiscono orizzonti separati ma idraulicamente interconnessi e danno luogo ad un unico sistema acquifero. In linea generale, si può affermare che i sedimenti più permeabili prevalgono nella zona di monte mentre, procedendo verso la costa, si fanno più frequenti ed aumentano di spessore le intercalazioni limoso-sabbiose che svolgono il ruolo di acquitardo.

Essendo le modalità di deflusso della falda fortemente influenzate da tali caratteristiche, risulta che l'acqua circola in condizioni freatiche nella fascia pedemontana ed in pressione nella zona medio-bassa, assumendo localmente il carattere di artesianità (Cotecchia, 1956).

Nell'alimentazione della falda superficiale, un contributo importante, oltre che dalle precipitazioni, proviene dai corsi d'acqua che solcano il Tavoliere (Colacicco, 1953; Cotecchia, 1956; Maggiore et al., 1996, De Girolamo et al., 2002). Per quanto riguarda la produttività dell'acquifero poroso

superficiale, si è ormai ben lontani dalla condizione di acque freatiche segnalata da Colacicco (1951) con portate emungibili dell’ordine di 40-50 l/s.

Attualmente, infatti, le portate di emungimento sono spesso così esigue (1-3 l/s) da rendere necessario l’utilizzo di vasche di accumulo. Lo stato attuale della falda risulta, pertanto, di gran lunga differente rispetto a cinquanta anni fa. L’introduzione in Capitanata di colture fortemente idroesigenti, intensificatasi agli inizi degli anni settanta, ha portato alla perforazione di un gran numero di pozzi (circa 3000 nel solo territorio comunale di Cerignola) che attingono alla falda idrica sotterranea. I volumi di acqua erogati per mezzo di fonti superficiali (invasi di Occhito, Marana-Capaciotti ed Oseno) dal Consorzio per la bonifica della Capitanata, sono infatti insufficienti a soddisfare il fabbisogno irriguo (De Girolamo et al., 2002). Il massiccio attingimento ha comportato un progressivo esaurimento della falda ed innescato, contestualmente, un processo di degrado qualitativo per le acque sotterranee.

Nel corso delle indagini eseguite, non è stata riscontrata la presenza di una falda freatica a quote superiori a -3.00 m dal p.c. Ciononostante, non si esclude la possibilità di una presenza di modeste falde superficiali sospese, anche a carattere stagionale, in stretta connessione con il regime pluviometrico.

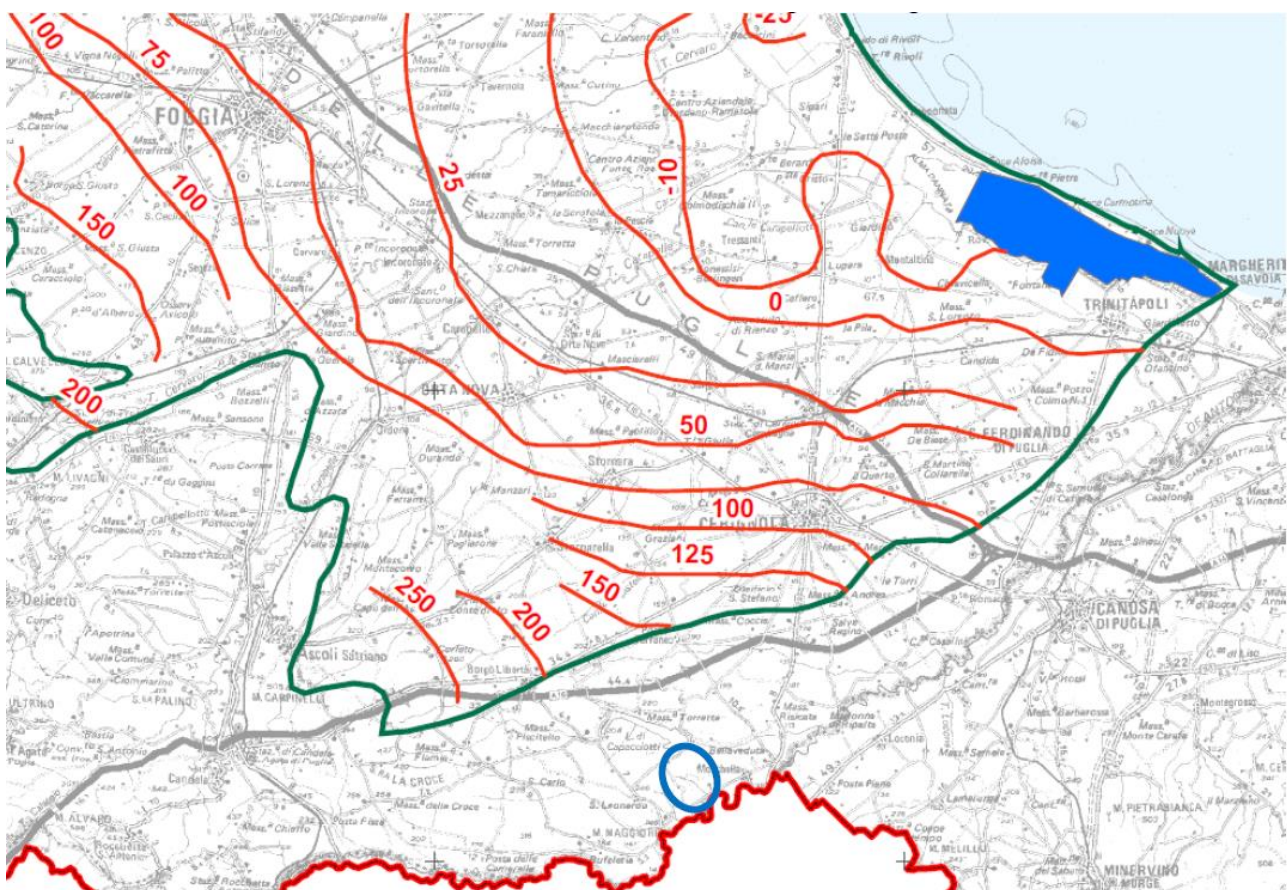

UBICAZIONE DEL SITO OGGETTO DEL PRESENTE STUDIO

Fig. 7 - Carta delle isopiezze SUPERFICIALI (Stralcio TAV. 060301 del PTA Regione Puglia)

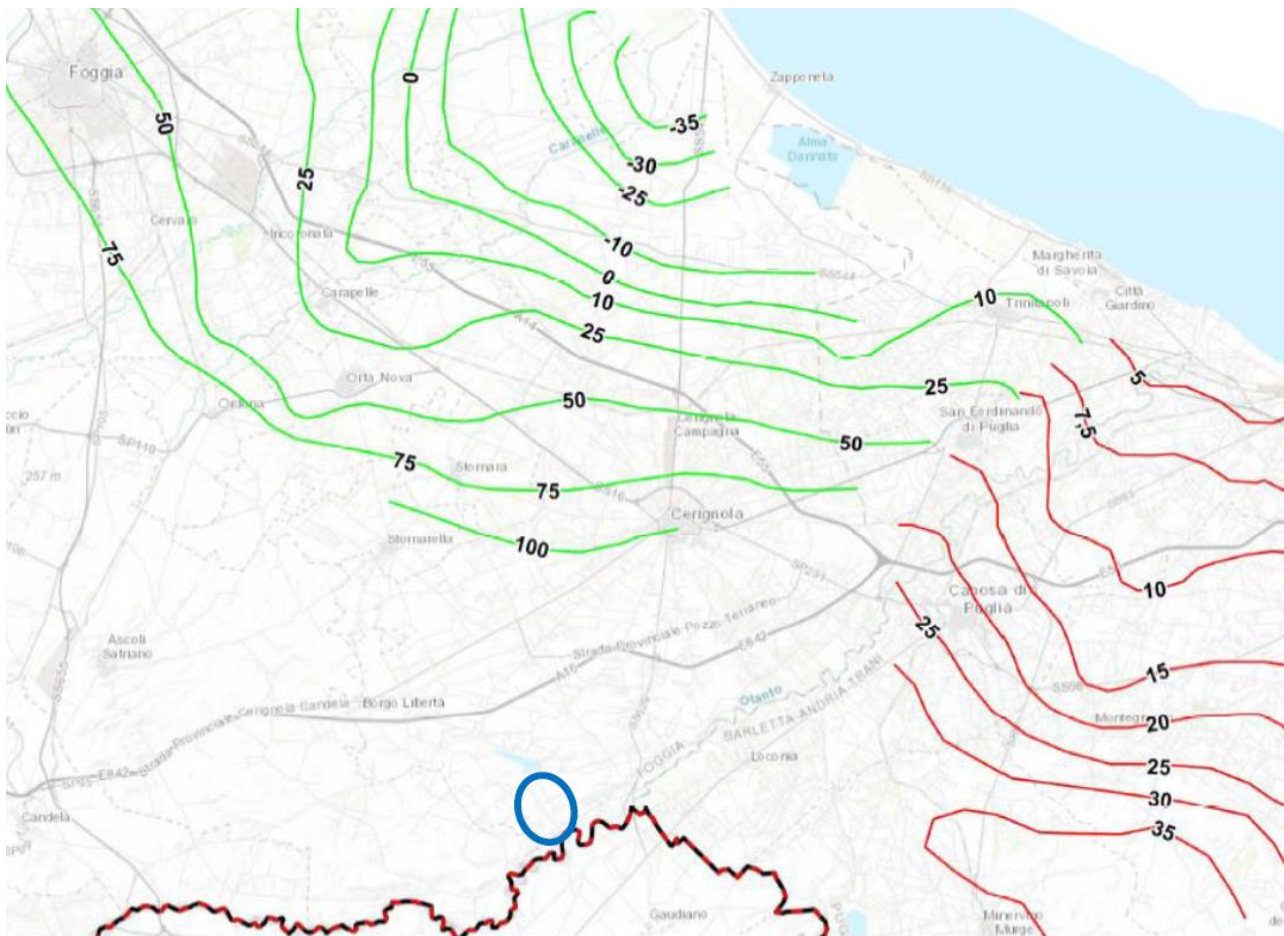

UBICAZIONE AREA DI IMPIANTO

Fig. 8 - PTA Regione Puglia – Aggiornamento 2019
Elab. C05 – Distribuzione media dei carichi piezometrici degli acquiferi

4.2.4 GEOLITOLOGICA E CARATTERISTICHE TECNICHE DEI TERRENI

I profili sismici eseguiti in sito hanno permesso di ricostruire un modello che mette in evidenza i rapporti tra i diversi sismostrati in base ai tempi di arrivo delle onde sismiche.

In particolare, i profili eseguiti, della lunghezza di 33 m ciascuno, hanno permesso di ricostruire un medesimo modello a tre sismostrati:

- Il profilo sismico tomografico a rifrazione SR1 ha segnalato la presenza nel sottosuolo di due sismostrati, il primo con uno spessore medio di circa 1,40 m caratterizzato da una velocità V_p di 300 m/s; il secondo, con una potenza di strato la cui litologia non varia fino alla profondità cui si è spinta la rilevazione strumentale del segnale, caratterizzato da una velocità media V_p di 800 m/s.

- Il profilo sismico tomografico a rifrazione SR2 ha segnalato la presenza nel sottosuolo di due sismostrati, il primo con uno spessore medio di circa 0,80 m caratterizzato da una velocità V_p di 300 m/s; il secondo, con una potenza di strato la cui litologia non varia fino alla profondità cui si è spinta la rilevazione strumentale del segnale, caratterizzato da una velocità media V_p di 700 m/s.
- Il profilo sismico tomografico a rifrazione SR3 ha segnalato la presenza nel sottosuolo di due sismostrati, il primo con uno spessore medio di circa 0,70 m caratterizzato da una velocità V_p di 300 m/s; il secondo, con una potenza di strato la cui litologia non varia fino alla profondità cui si è spinta la rilevazione strumentale del segnale, caratterizzato da una velocità media V_p di 700 m/s.
- Il profilo sismico tomografico a rifrazione SR4 ha segnalato la presenza nel sottosuolo di due sismostrati, il primo con uno spessore medio di circa 1,50 m caratterizzato da una velocità V_p di 300 m/s; il secondo, con una potenza di strato la cui litologia non varia fino alla profondità cui si è spinta la rilevazione strumentale del segnale, caratterizzato da una velocità media V_p di 600 m/s.
- Il profilo sismico tomografico a rifrazione SR5 ha segnalato la presenza nel sottosuolo di due sismostrati, il primo con uno spessore medio di circa 1,40 m caratterizzato da una velocità V_p di 300 m/s; il secondo, con una potenza di strato la cui litologia non varia fino alla profondità cui si è spinta la rilevazione strumentale del segnale, caratterizzato da una velocità media V_p di 700 m/s.

I profili sismici eseguiti in sito hanno consentito di ricostruire le sequenze stratigrafiche di massima, di seguito riportate, che si rinvencono nel sottosuolo.

Le quote indicate sono da considerarsi quali medie tra quelle emerse dall'osservazione delle sezioni sismostratigrafiche.

Colonna stratigrafica SR1

0,00 m ÷ 1,40 m terreno vegetale;
 1,40 m ÷ prof. non indagata sabbie limose.

Colonna stratigrafica SR2

0,00 m ÷ 0,80 m terreno vegetale;
 0,80 m ÷ prof. non indagata sabbie limose.

Colonna stratigrafica SR3

0,00 m ÷ 0,70 m terreno vegetale;
 0,70 m ÷ prof. non indagata sabbie limose.

Colonna stratigrafica SR4

0,00 m ÷ 1,50 m terreno vegetale;
 1,50 m ÷ prof. non indagata sabbie limose.

Colonna stratigrafica SR5

0,00 m ÷ 1,20 m terreno vegetale;
 1,20 m ÷ prof. non indagata sabbie limose.

In Fig. 9 si riporta la colonna stratigrafica con i due livelli individuati nei quattro profili sismici a rifrazione eseguiti.

Nella tabella seguente vengono riportati i principali moduli e parametri desunti dalla misurazione delle velocità Vs e Vp nel corso dei profili sismici tomografici a rifrazione (cfr Relazione conclusiva delle attività di indagine in Allegati):

Strato	Vp (m/sec)	Vs (m/sec)	ϕ (°)	C' (kg/cmq)	γ (gr/cmc)	E (Kg/cmq)	η
1	300	150	-	-	-	-	-
2	600-800	220	23	0.0	1.7	240	0.48

Vp = vel. longit.; Vs = vel trasv.; ϕ = angolo di attrito; C = coesione efficace;
 γ = peso per unità di volume; E = modulo elastico statico; η = coefficiente di poisson

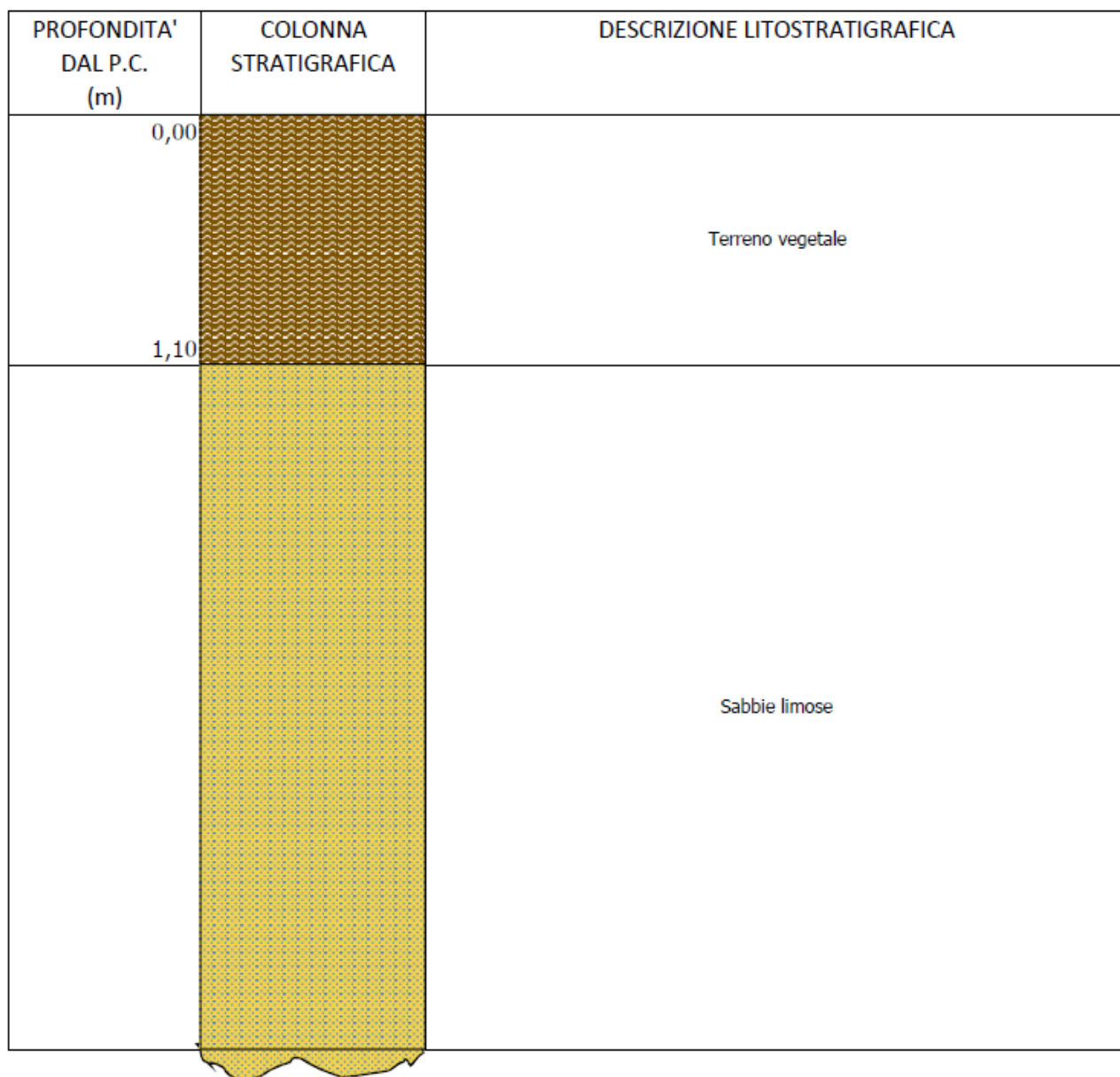

Fig. 9 - Colonna Stratigrafica

5. DESCRIZIONE SINTETICA DELL'INTERVENTO

Il Progetto prevede la realizzazione di un impianto fotovoltaico di potenza pari a 30.042,00 kWp nel comune di Cerignola (FG), con moduli fotovoltaici in silicio monocristallino, con una potenza di picco di 600Wp posizionati su inseguitori solari (tracker) ed inverter distribuiti con potenza nominale di 330kVA (300kW @40°C) con cabine di trasformazione AT/BT da 3300kVA.

Le varie cabine di trasformazione BT/AT saranno raggruppate in dorsali AT che confluiranno nella cabina di ricezione di campo, per mezzo di linee elettriche in cavo interrato elettrificate a 36 kV.

La STMG (C.P. 202200121) prevede che l'impianto verrà collegato in antenna a 36 kV su un futuro ampliamento della Stazione Elettrica (SE) della RTN a 380/150 kV di Melfi.

5.1 SCAVI E MOVIMENTAZIONE TERRE

5.1.1 CAMPO FV

Non sono previsti sbancamenti e terrazzamenti, al fine di non alterare il naturale deflusso delle acque.

La tipologia di struttura di fissaggio moduli proposta è perfettamente in grado di adeguarsi alle pendenze naturali del terreno.

Se si renderà necessaria una minima regolarizzazione del piano di posa dei componenti dell'impianto fotovoltaico che verrà eseguita con mezzi meccanici, utilizzando materiale idoneo proveniente dagli scavi, ovvero da cave di prestito, opportunamente costipato al fine di raccordare le pendenze più spigolose (prevalentemente su asse nord-sud), e che in ogni caso non introdurrà differenze di quote superiore a un metro.

I volumi di riempimento in eccesso verranno ottenuti dagli scavi delle altre opere appartenenti al progetto.

Saranno eseguite due tipologie di scavi:

- gli scavi a sezione ampia per la realizzazione della fondazione delle cabine elettriche e della viabilità interna;
- gli scavi a sezione ristretta per la realizzazione delle trincee dei cavidotti AT, BT e ausiliari.

Entrambe le tipologie saranno eseguite con mezzi meccanici o, qualora particolari condizioni lo richiedano, a mano, evitando scoscendimenti e franamenti e, per gli scavi dei cavidotti, evitando che le acque scorrenti sulla superficie del terreno si riversino nei cavi.

In particolare:

- gli scavi per la realizzazione della fondazione delle cabine si estenderanno fino ad una profondità di ca. 80 cm;
- gli scavi quelli per la realizzazione della viabilità interna saranno eseguiti mediante scotico del terreno fino alla profondità di ca. 30-50 cm;
- gli scavi per la realizzazione dei cavidotti avranno profondità variabile in genere tra 0,50 m e 1,40 m.

Il rinterro dei cavi e cavidotti, a seguito della posa degli stessi, avverrà su un letto di materiale permeabile arido (sabbia o pietrisco minuto) su fondo perfettamente spianato e privo di sassi e spuntoni di roccia, e riempimento con materiale permeabile arido o terra proveniente da scavi o da

cava, con elementi di pezzatura non superiori a 30 mm, eseguito per strati successivi di circa 30 cm accuratamente costipati.

5.1.2 TRINCEE

Per i cavi interrati la Norma CEI 11-17 prescrive che le minime profondità di posa fra il piano di appoggio del cavo e la superficie del suolo sono rispettivamente di:

- 0,5 m per cavi con tensione fino a 1500 V in corrente continua;
- 0,8 m per i cavi con tensione fino a 1000 V in corrente alternata (tale profondità può essere ridotta a 0,6 m a seconda del tipo, sezione e percorso del cavo);
- 1,3 m per cavi con tensione superiore a 36 kV (su suolo privato tale profondità può essere ridotta a 1,2 m).

Nei casi di cavi posati in condutture interrate, le distanze tra tubi adiacenti saranno poste ad almeno la metà ($\frac{1}{2}$) del diametro esterno del tubo.

Lo strato finale di riempimento della trincea sarà compattato utilizzando compattatori leggeri o utilizzando autocarri leggeri per evitare qualsiasi danno ai cavi.

Le condutture coinvolte da attraversamento di strade, canali di drenaggio o attraversamenti di servizi sotterranei devono essere protetti meccanicamente con opportuna protezione.

In caso di attraversamenti sia longitudinali che trasversali di strade pubbliche con occupazione della carreggiata devono essere applicate in generale le prescrizioni dell'art. 66 del Regolamento di esecuzione e di attuazione del nuovo Codice della Strada (DPR 16/12/92, n. 945) e, se emanate, le disposizioni dell'Ente proprietario della strada.

Canalizzazioni ad altezza ridotta su strada pubblica sono ammesse soltanto previa accordo con l'Ente proprietario della strada ed a seguito di comprovate necessità di eseguire incroci e/o parallelismi con altri servizi che non possano essere realizzati aumentando la profondità di posa dei cavi.

In base alle precedenti considerazioni, si giustificano le sezioni adottate per gli scavi, rappresentate nelle Tavole allegate. Le sezioni di scavo rappresentate con sezioni tipiche includono tutte le tipologie di trincee che si rendono necessarie:

- trincee per passaggio cavi AT;
- trincee per cavi BT per trasmissione di potenza dagli inverter;
- trincee per cavi DC per collegamento di condutture per stringhe dai moduli agli inverter;
- trincee per cavi BT e dati che contengono condutture per il passaggio cavi di alimentazione e comunicazione dei circuiti ausiliari e perimetrali.

TIPICO 1

SCAVO E POSA POLIFERA PER COLLEGAMENTO
 CC STRINGHE E INVERTER

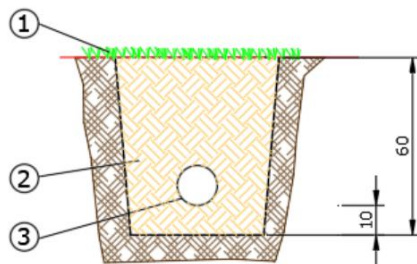

- 1) MANTO VEGETALE
- 2) TERRENO DI RIEMPIMENTO PROVENIENTE DA SCAVO
- 3) TUBO CORRUGATO IN PVC
 Ø63 o Ø90 DOPPIA PARETE

Ampiezza dello scavo strettamente dipendente dal numero di cavi/tubi corrugati.

TIPICO 3

SCAVO E POSA POLIFERA PER COLLEGAMENTO
 INVERTER E CABINA DI TRASFORMAZIONE

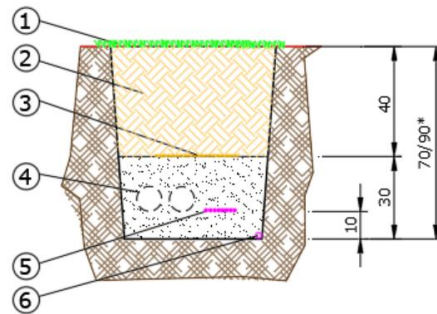

- 1) MANTO VEGETALE
- 2) TERRENO DI RIEMPIMENTO PROVENIENTE DA SCAVO
- 3) NASTRO SEGNALATORE
- 4) CAVIDOTTO (OPZIONALE)
- 5) CAVI BT IN ALLUMINIO
- 6) CORDA DI RAME NUDO

Ampiezza dello scavo strettamente dipendente dal numero di cavi/tubi corrugati.

(*) La profondità maggiore si adotta per posa in terreno pubblico.

TIPICO 4

SCAVO E POSA POLIFERA PER DISTRIBUZIONE
 PERIMETRALE AUSILIARI E SORVEGLIANZA

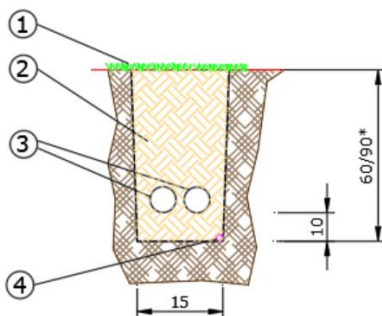

- 1) MANTO VEGETALE
- 2) TERRENO DI RIEMPIMENTO PROVENIENTE DA SCAVO
- 3) TUBI CORRUGATI IN PVC Ø90 DOPPIA PARETE
- 4) CORDA DI RAME NUDO

Ampiezza dello scavo strettamente dipendente dal numero di cavi/tubi corrugati.

(*) La profondità maggiore si adotta per posa in terreno pubblico.

TIPICO 5

SCAVO E POSA CAVI DI COLLEGAMENTO
 FRA CABINE DI TRASFORMAZIONE E DI RICEZIONE
 SU PIANO DI CAMPAGNA PRIVATO

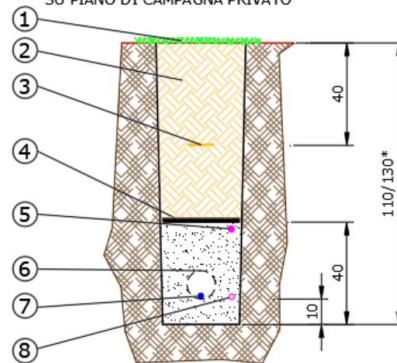

- 1) MANTO VEGETALE
- 2) TERRENO DI RIEMPIMENTO PROVENIENTE DA SCAVO
- 3) NASTRO SEGNALATORE
- 4) PROTEZIONE MECCANICA
- 5) FIBRA OTTICA
- 6) CAVIDOTTO (OPZIONALE)
- 7) CAVI DI POTENZA
- 8) CORDA DI RAME NUDO

Ampiezza dello scavo strettamente dipendente dal numero di cavi/tubi corrugati.

(*) La profondità maggiore si adotta per posa di cavi in alta tensione.

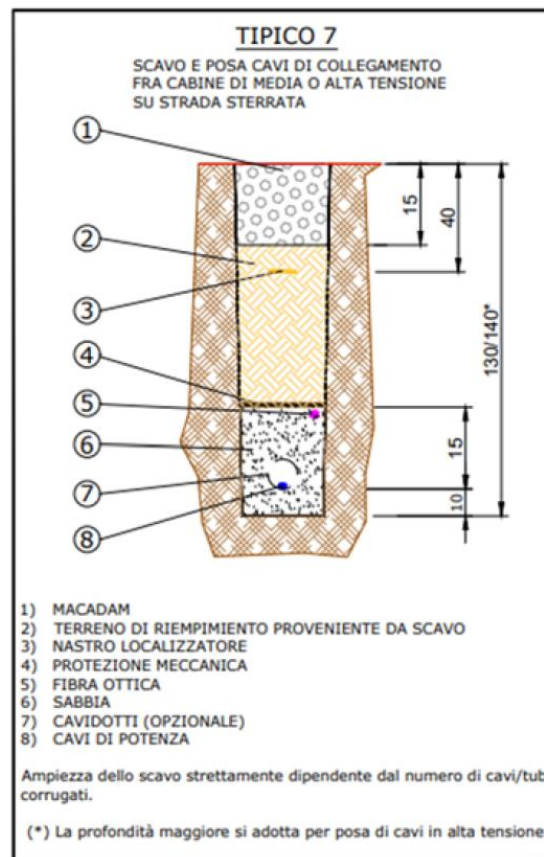

Fig. 10 – Tipici scavi e posa cavi

5.1.3 CABINATI

Saranno installati i seguenti cabinati:

- n. 9 cabine di trasformazione BT/AT (dimensioni W x H x D: 19200x2900x2440 mm): cabinati in container in acciaio o ad elementi prefabbricati;
- n. 1 cabina di ricezione e controllo (dimensioni W x H x D: 33000x4000x6500 mm): cabinato in container in acciaio o ad elementi prefabbricati;
- n. 2 cabine di stoccaggio materiale (dimensioni W x H x D: 12200x2440x2600 mm): cabinato in container in acciaio o ad elementi prefabbricati.

5.1.4 BASAMENTI E OPERE IN CALCESTRUZZO

Verranno realizzati dei basamenti in calcestruzzo con scavo di profondità mediamente intorno a 80-90 cm e comunque non superiore a 1,2 m. I basamenti in calcestruzzo comprenderanno:

- basamenti dei cabinati (cabine di trasformazione BT/AT, cabina di ricezione, sezionamento e controllo);
- plinti di fondazione dei pali della illuminazione e videosorveglianza perimetrale: conglomerato cementizio per formazione di blocco di fondazione per pali, con resistenza caratteristica a compressione non inferiore a Rck 20 N/mm²; con formazione di foro centrale

- (anche mediante tubo di cemento rotocompresso o PVC annegato nel getto) e fori di passaggio dei cavi;
- basamenti di rinforzi dei pali della recinzione perimetrale.

5.1.5 POZZETTI E CAMERETTE

L'impiego di pozzetti o camerette sarà limitato ai casi di reale necessità, per facilitare la posa dei cavi lungo percorsi tortuosi o per migliorare ispezionabilità dei giunti; saranno posizionati nei pressi delle cabine per consentire l'accesso dei cavi interrati alle condutture in ingresso alle cabine; saranno altresì posizionati nei pressi dei pali di illuminazione/video sorveglianza al fine di consentire lo smistamento delle condutture ai dispositivi localizzati nelle immediate vicinanze.

I pozzetti saranno realizzati in cemento con resistenza caratteristica a compressione non inferiore a $R_{ck} 20 \text{ N/mm}^2$, con fondo aperto formato con misto granulometrico per uno spessore di 20 cm, al fine di evitare il ristagno dell'acqua all'interno. Le coperture saranno chiusini prefabbricati in cemento armato prefabbricato o materiale di caratteristiche adeguate (policarbonato, acciaio, etc).

In fase di realizzazione dei pozzetti e relativa collocazione dei cavi occorrerà tener presente che:

- si devono potere introdurre ed estrarre i cavi senza recare danneggiamenti alle guaine, quindi i fori devono essere dotati di adeguati colletti e condutture guida;
- il percorso dei cavi all'interno deve potersi svolgere ordinatamente rispettando i raggi di curvatura.

Di seguito si riassume quanto esposto ai §§ 5.1.1÷5.1.5.

RIEPILOGO MOVIMENTAZIONE DI TERRA

Totale movimento di terra		0	[mc]
Regolarizzazione del suolo:		885	[mc]
Scavi sezione ampia (strade, fondazioni cabine):		13.612	[mc]
Scavi sezione ristretta (cavidotti, drenaggi eventuali):		9.362	[mc]
Formazione di colmate:		-18.006	[mc]
Reinterri cavidotti:		-5.853	[mc]

DETTAGLIO MOVIMENTAZIONE DI TERRA

VOLUMI REGOLARIZZAZIONE PIANO DI POSA

TRATTO	AREA INTERESSATA [ha]	AREA TOTALE [ha]	PERCENTUALE INTERESSATA [%]	VOLUME SCAVO [mc]
Regolarizzazione del suolo (Volumi di scavo):				2.173
Regolarizzazione del suolo (Volumi di riempimento):				-1.288
TOT.	32,2	68,5	47%	885

VOLUMI DI SCAVO STRADE

TRATTO	AREA [mq]	PROFONDITA' SCAVO [m]	VOLUME SCAVO [mc]
Scavi per strade interne:	11.900	0,50	5.950
Strade esterne:	13.800	0,50	6.900
TOT.			12.850

VOLUMI DI SCAVO FONDAZIONI CABINE

TRATTO	QUANTITA [n]	LUNGHEZZA [m]	LARGHEZZA [m]	PROFONDITA' SCAVO [m]	VOLUME SCAVO [mc]
Cabine di trasformazione AT/BT (3,30MVA):	9	19,2	2,4	0,90	497
Cabine di ricezione AT (utente):	1	33,0	6,5	0,90	193
Cabina di stoccaggio:	2	12,8	3,1	0,90	71
TOT.					762

VOLUMI DI SCAVO LINEE ELETTRICHE (interne al campo)

TRATTO	LUNGHEZZA [m]	LARGHEZZA [m]	PROFONDITA' SCAVO [m]	VOLUME SCAVO [mc]
Scavi per cavi solari CC (stringhe tra le strutture):	1.140	0,3	0,60	205
Scavi per cavi di potenza BT:	4.400	0,5	0,70	1.540
Scavi per cavi AT interni al campo:	4.880	0,7	1,30	4.441
Scavi per cavi ausiliari (sistemi ausiliari e security):	8.920	0,3	0,60	1.606
Scavo per raccordo barriera microonde-pozzetto perimetrale	490	0,3	0,60	88
TOT.				7.880

VOLUMI DI SCAVO POZZETTI

TRATTO	QUANTITA	LUNGHEZZA	LARGHEZZA	PROFONDITA' SCAVO	VOLUME SCAVO
	[n]	[m]	[m]	[m]	[mc]
Scavi per Pozzetti terra cabine:	63	0,4	0,4	0,40	4
Scavi per Pozzetti ingressi cabinati:	26	1,2	1,2	0,80	30
Scavi per Pozzetti linee AT:	49	1,2	1,2	0,80	56
Scavi per Pozzetti linee BT:	180	0,8	0,8	0,60	69
Scavi per Pozzetti pali illuminazione strade:	60	0,5	0,5	0,95	14
Scavi pozzetti barriere microonde:	152	0,5	0,5	0,60	23
TOT.					197

VOLUMI DI SCAVO BASAMENTI

TRATTO	QUANTITA	LUNGHEZZA	LARGHEZZA	PROFONDITA' SCAVO	VOLUME SCAVO
	[n]	[m]	[m]	[m]	[mc]
Scavi per cancello ingresso:	6	5,4	0,3	0,50	5
Scavi per basamenti pali illuminazione strade (e vide	60	0,6	0,6	0,60	13
TOT.					18

VOLUMI DI SCAVO DRENAGGI

TRATTO	QUANTITA	LUNGHEZZA	LARGHEZZA	PROFONDITA' SCAVO	VOLUME SCAVO
	[n]	[m]	[m]	[m]	[mc]
Drenaggi:	1	3.108	1,2	0,34	1.268
TOT.					1.268

6. PIANO DI INDAGINE

Il criterio di gestione del materiale scavato prevede il suo deposito temporaneo presso l'area di cantiere e successivamente il suo utilizzo, previo accertamento, durante la fase esecutiva, dell'idoneità di detto materiale per il riutilizzo in sito per il rinterro degli scavi ed il rimodellamento morfologico del terreno alla quota finale di progetto.

Nel caso in cui i campionamenti eseguiti forniscano un esito negativo, il materiale scavato sarà destinato a idonea discarica, con le modalità previste dalla normativa vigente e il riempimento verrà effettuato con materiale inerte di idonee caratteristiche proveniente da cava.

La caratterizzazione del materiale scavato ai fini della verifica dell'idoneità al riutilizzo sarà effettuata procedendo al prelievo di campioni di terre da sottoporre ad analisi di laboratorio.

La caratterizzazione ambientale, svolta per accertare la sussistenza dei requisiti di qualità ambientale dei materiali da scavo, deve, in ogni caso eseguirsi prima dell'inizio dello scavo, eseguita preferibilmente mediante scavi esplorativi (pozzetti o trincee) e, in subordine, con sondaggi a carotaggio, come da Allegato 2 del DPR 120/2017.

L'ubicazione e il numero di punti di indagine potranno subire modifiche a seguito di sopralluoghi per accertarne l'effettiva fattibilità. Tutte le posizioni dei singoli punti di sondaggio saranno individuate solo a seguito di attenta verifica, tenendo conto, in particolare, della presenza di tutti i possibili sottoservizi, delle restrizioni logistiche e dei riflessi sulla sicurezza degli operatori.

La caratterizzazione ambientale sarà svolta, prima dell'inizio dello scavo, nel rispetto di quanto riportato agli allegati 2 e 4 del D.P.R. 120/2017.

Qualora si riscontri l'impossibilità di eseguire prima dell'inizio dello scavo la completa caratterizzazione ambientale di tutti i punti di indagine previsti, il proponente si riserverà la

possibilità di eseguire talune indagini in corso d'opera, secondo le indicazioni di cui all'allegato 9 del D.P.R. 120/2017.

In base a quanto stabilito nell'Allegato 2 dello stesso decreto, la densità dei punti di indagine e la loro ubicazione sono basate su un modello concettuale preliminare delle aree o sulla base di considerazioni di tipo statistico. Il numero dei campioni da prelevare è stabilito sempre nell'Allegato 2 secondo il seguente schema:

Dimensione dell'area	Punti di prelievo
Inferiore a 2.500 metri quadri	3
Tra 2.500 e 10.000 metri quadri	3 + 1 ogni 2.500 metri quadri
Oltre i 10.000 metri quadri	7 + 1 ogni 5.000 metri quadri

Le profondità di campionamento saranno determinate in base alla natura dei materiali costituenti il suolo e il sottosuolo, all'eventuale presenza di acque sotterranee, alle evidenze di contaminazione e facendo riferimento alle ipotesi progettuali.

La pulizia degli strumenti e delle attrezzature accessorie dovrà essere eseguita in maniera accurata, al termine di ogni manovra, con mezzi compatibili con i materiali di interesse, al fine di evitare fenomeni di contaminazione e/o di perdita di rappresentatività dei dati.

La scelta dei contaminanti da ricercare dovrà essere fatta allo scopo di determinare le caratteristiche qualitative dell'area in esame e di caratterizzare in maniera preventiva le terre e rocce da scavo.

Nel caso di opere infrastrutturali lineari, il campionamento andrà effettuato almeno ogni 500 metri lineari di tracciato.

La profondità d'indagine sarà determinata in base alle profondità previste degli scavi. I campioni da sottoporre ad analisi chimico-fisiche saranno almeno:

- campione 1: da 0 a 1 m dal piano campagna;
- campione 2: nella zona di fondo scavo;
- campione 3: nella zona intermedia tra i due;

In ogni caso andrà previsto un campione rappresentativo di ogni orizzonte stratigrafico individuato ed un campione in caso di evidenze organolettiche di potenziale contaminazione. Per scavi superficiali, di profondità inferiore a 2 metri, i campioni da sottoporre ad analisi chimico-fisiche possono essere almeno due: uno per ciascun metro di profondità. Nel caso in cui gli scavi interessino la porzione satura del terreno, per ciascun sondaggio oltre ai campioni sopra elencati sarà necessario acquisire un campione delle acque sotterranee.

Al fine di prelevare un numero di campioni di terreno sufficientemente rappresentativo del materiale di scavo prodotto durante la realizzazione del cavidotto, non essendo state individuate aree a rischio potenziale in corrispondenza del tracciato o a breve distanza (< 200 m), il piano delle indagini proposto prevede la realizzazione di un punto di indagine ogni 500 m.

6.1 PARAMETRI DA DETERMINARE

Sui campioni di terreno prelevati, ai fini della verifica della conformità alle CSC normative, saranno eseguite determinazioni analitiche comprendenti un set mirato di parametri analitici allo scopo di accertare le condizioni chimiche del sito in rapporto ai limiti previsti dal D.Lgs.152/2006.

Come stabilito nell’Allegato 4 del D.P.R. 120/2017, il set di parametri analitici da ricercare è definito in base alle possibili sostanze ricollegabili alle attività antropiche svolte sui siti o nelle sue vicinanze, ai parametri caratteristici di eventuali pregresse contaminazioni, di potenziali anomalie del fondo naturale, di inquinamento diffuso, nonché di possibili apporti antropici legati all’esecuzione dell’opera.

Il cosiddetto set minimo di parametri analitici da determinare può essere considerato il seguente con le relative Concentrazioni Soglia di Contaminazione (CSC) di cui alla colonna A della Tabella 1, Allegato 5, al Titolo V, Parte IV del DLgs. 152/2006, per Siti ad uso Verde pubblico e privato e residenziale:

SET ANALITICO	A
	Siti ad uso verde pubblico privato e residenziale (mg·kg ⁻¹ espressi come ss)
Arsenico	20
Cadmio	2
Cobalto	20
Cromo totale	150
Cromo VI	2
Mercurio	1
Nichel	120
Piombo	100
Rame	120
Zinco	150
Idrocarburi pesanti C>12	50
Amianto	1000
BTEX + Stirene (aromatici)	1
IPA (aromatici policiclici)	10

Le ultime due voci sono previste solo qualora le aree di scavo si collochino a distanze minori o uguali a 20 m da infrastrutture viarie di grande comunicazione, pertanto nel presente caso non risultano necessarie.

6.2 TERRENI DI RIPORTO

Considerato quanto indicato all’art. 41, comma 3 del D.L. 21 giugno 2013, n. 69 e nella nota MATTM (prot. 13338/TRI) del 14/05/2014: “Richiesta chiarimenti in merito all’applicazione della normativa su terre e rocce da scavo”, qualora durante le operazioni di campionamento si riscontri la presenza di terreni di riporto, si dovrà prevedere l’esecuzione di un test di cessione da effettuarsi sui materiali granulari, ai sensi dell’art. 9 del D.M. 05/02/1998 n.88, per escludere rischi di contaminazione delle acque sotterranee.

Per rientrare all'interno delle procedure di caratterizzazione ambientale dei materiali, la percentuale in massa del materiale di origine antropica contenuta nel terreno non deve essere maggiore del 20%.

In tale circostanza, inoltre, non essendo nota l'origine dei materiali inerti che costituiscono il terreno di riporto, la caratterizzazione ambientale, dovrà prevedere:

- l'ubicazione dei campionamenti in modo tale da poter caratterizzare ogni porzione di suolo interessata dai riporti, data la possibile eterogeneità verticale ed orizzontale degli stessi;
- la valutazione della percentuale in massa degli elementi di origine antropica.

La quantificazione dei materiali di origine antropica di cui all'articolo 4, comma 3 del D.P.R. 120/2017 sarà effettuata secondo la metodologia descritta nell'Allegato 4 del medesimo decreto, allo scopo di separare il terreno con caratteristiche stratigrafiche e geologiche naturali dai materiali origine antropica in modo che la presenza di questi ultimi possa essere pesata. Nello specifico, per il calcolo della percentuale si applica la seguente formula:

$$\%Ma = \frac{P_{Ma}}{P_{tot}} * 100$$

dove:

- %Ma: percentuale di materiale di origine antropica
- P_Ma: peso totale del materiale di origine antropica rilevato nel sopravaglio
- P_tot: peso totale del campione sottoposto ad analisi (sopravaglio+sottovaglio)

Il test di cessione sarà effettuato secondo la norma UNI10802-2013, con determinazione dei medesimi parametri previsti per i suoli, fatte salve specifiche indicazioni fornite dagli enti competenti.

Come precisato dal MATTM nella nota del 14/05/2014 (prot. 13338/TRI), i limiti di riferimento per confrontare le concentrazioni dei singoli analiti nell'eluato saranno quelli di cui alla Tabella 2, Allegato 5, Titolo V, Parte Quarta del D.Lgs. 152/06, previsti per le acque sotterranee.

7. PIANO DI UTILIZZO TERRE E ROCCE DA SCAVO E MATERIALI DA DEMOLIZIONE

Sulla base delle indagini di Due Diligence ambientale condotte è possibile fornire indicazioni riguardanti la gestione delle terre e rocce da scavo derivanti dalle attività in progetto.

7.1 TERRE E ROCCE – STIMA DEI QUANTITATIVI

7.1.1 CAMPO FV

I movimenti terra consistono negli scavi necessari per la realizzazione delle opere, nello scotico superficiale e scavo puntuale in corrispondenza delle fondazioni.

La profondità degli scavi risulta variabile a seconda dell'opera da realizzare.

Durante la realizzazione delle opere, il criterio di gestione del materiale scavato prevede il suo deposito temporaneo presso un'area opportunamente dedicata e successivamente il suo utilizzo per il rinterro degli scavi ed il rimodellamento morfologico del terreno alla quota finale di progetto. Si prevede di riutilizzare interamente i volumi di terra scavati.

Per l'esecuzione dei lavori non sono normalmente utilizzate tecnologie di scavo con impiego di prodotti tali da contaminare le terre e rocce.

Nella Tabella III si riporta la valutazione dei quantitativi di materiali movimentati. In particolare, per ogni intervento si riporta:

- Il volume che verrà scavato
- Il volume di terreno riutilizzabile
- Il volume di terreno eccedente

Attività	Scavo Totale (m ³)	Terreno Riutilizzabile (*) (m ³)	Terreno Eccedente (m ³)
Regolarizzazione piano di posa	2.173,00	2.173,00	-
Viabilità	12.850,00	12.850,00	-
Fondazioni cabine	762,00	762,00	-
Linee elettriche	7.880,00	7.880,00	-
Pozzetti	197,00	197,00	-
Drenaggi	1.268,00	1.268,00	-
Strutture di illuminazione, videosorveglianza e fondazione cancello	18,00	18,00	-

(*) previa effettuazione delle analisi che dimostrino il rispetto dei limiti di CSC. Qualora ciò non dovesse accadere, il terreno verrà conferito a discarica.

Tabella III: Stima preliminare dei volumi di scavo campo FV

In fase di progettazione esecutiva il proponente si riserva di affinare i dati preliminari di cui sopra. In sostanza quindi si stima un volume complessivo di scavo pari a 25.148 m³ di cui si prevede, in caso di idoneità, il totale riutilizzo in sito.

Il materiale di risulta degli scavi sarà dunque opportunamente accumulato in aree di stoccaggio temporanee; i cumuli saranno realizzati mantenendo il più possibile l'omogeneità del materiale sia in termini litologici che in termini di contaminazione visiva; i cumuli avranno inoltre altezza proporzionale alla quantità di materiale ed alla sua stabilità allo stato sciolto.

Gli eventuali materiali in esubero non riutilizzati in loco per i riempimenti necessari, dovranno essere gestiti all'interno del regime dei rifiuti e dovranno essere allontanati dal cantiere con formulario d'identificazione, secondo la classificazione del rifiuto e l'attribuzione del codice CER, ai sensi della normativa vigente.

Saranno da eseguirsi in tal caso ulteriori determinazioni analitiche (test di cessione) finalizzate alla verifica della compatibilità dei terreni per l'eventuale conferimento ad impianti autorizzati di

smaltimento e/o recupero, mediante l'attribuzione del codice CER e la classificazione della pericolosità del rifiuto con i parametri richiesti dalla normativa vigente.

Le caratteristiche del sito di destinazione finale sono determinate in base ai risultati del test di cessione in acqua per l'ammissibilità in discarica.

Per l'eventuale smaltimento dei materiali in esubero riferibili ai terreni in posto potrà essere presumibilmente utilizzato il codice CER 17 05 04 Terra e rocce, diverse da quelle di cui alla voce 17 05 03*, da confermare in base ai risultati delle opportune analisi suddette, e tali materiali potranno essere conferiti a un impianto autorizzato di trattamento per il recupero o in discarica per rifiuti non pericolosi, con le modalità previste dalla normativa vigente.

7.1.2 CAVIDOTTO

Il progetto prevede la realizzazione di un cavo di evacuazione in AT per il collegamento dell'impianto fotovoltaico “FV Ascoli Satriano 29.9” con il futuro ampliamento della stazione elettrica RTN 380/150 kV “Melfi”.

Le opere in progetto si sviluppano ad una quota altimetrica compresa fra 135 e 285 mslm, interessando principalmente viabilità pubblica e terreni ad uso agricolo seminativo.

La lunghezza planimetrica del cavidotto è pari a circa 20,8 km.

Volumi di scavo per il cavidotto

La realizzazione delle opere sopraindicate comporterà movimenti terra che nella fase preliminare è possibile stimare solo in maniera indicativa, rimandando al progetto esecutivo la determinazione dei volumi di dettaglio.

Preliminarmente si è ipotizzata un'area di scavo trapezoidale con una base inferiore pari a 0,8 m, una base superiore di 1 m, per un'altezza di 1,3 m dal piano finito.

In base a ciò, tenendo conto della lunghezza del cavidotto pari a 20.800 m, si prevede pertanto che il volume di scavo per la costruzione della linea in oggetto sia dell'ordine di 24.400 m³ complessivi.

Volumi di reinterro per il cavidotto

Volume riutilizzato ai sensi dell'Art. 24 del DPR 120/2017: il materiale proveniente dagli scavi, se ritenuto idoneo ai sensi della normativa vigente, sarà parzialmente riutilizzato per i reinterri, ripristinando il preesistente andamento naturale del terreno.

La gestione degli esuberanti, fra il volume scavato e quello riutilizzato, verrà documentata in fase esecutiva attraverso la predisposizione di un apposito Piano di Utilizzo conforme a quanto disposto dall'Art. 10 del DPR 13 Giugno 2017, No. 120. Ai sensi dell'art. 9 dello stesso, poiché gli esuberanti di cui sopra derivano dalla realizzazione di un'opera sottoposta a valutazione di impatto ambientale, il Piano di Utilizzo verrà presentato all'Autorità Competente, prima dell'espressione del parere di valutazione ambientale. Si segnala tuttavia che

in fase di Progetto Definitivo non è possibile definire quelli che potranno essere i potenziali siti di destinazione che saranno presenti sul territorio al momento della realizzazione delle opere. In tal senso non è possibile, in fase di Progetto Definitivo quantificare i volumi che saranno destinati al riutilizzo ai sensi del citato DPR. Al contrario detta quantificazione potrà essere dettagliata in fase

esecutiva. Soluzioni di sistemazione finali proposte per le materie di cui al presente paragrafo. Per quanto illustrato, per le materie di cui al presente paragrafo, la soluzione di sistemazione finale proposta è il riutilizzo nell’ambito di Progetti esterni (siti di destinazione) al cantiere dell’impianto a progetto (sito di produzione), in ottemperanza alla disciplina di cui al DPR 120/2017.

7.2 RIUTILIZZO IN SITO - ADEMPIMENTI

Per il riutilizzo in sito non è previsto nessun titolo abilitativo, previa conferma della conformità del materiale al riutilizzo nel sito con destinazione d’uso verde pubblico, privato e residenziale, ai sensi di quanto prescritto all’articolo 185 del D.Lgs. 152/06 e s.m.i., che recita:

“1. Non rientrano nel campo di applicazione della parte quarta del presente decreto:

[...] c) il suolo non contaminato e altro materiale allo stato naturale escavato nel corso di attività di costruzione, ove sia certo che esso verrà riutilizzato a fini di costruzione allo stato naturale e nello stesso sito in cui è stato escavato; [...].”

Nel caso in cui le indagini di laboratorio confermino tale conformità è previsto il totale riutilizzo in sito del materiale escavato.

7.3 VOLUMI DI NON RIUTILIZZO E POSSIBILE DESTINAZIONE

Relativamente alle terre e rocce da scavo non è attualmente previsto un quantitativo in esubero, da gestire all'interno del regime dei rifiuti.

Nel caso in cui, in fase esecutiva, dovesse risultare del materiale escavato in eccedenza o le risultanze analitiche dovessero individuarne la non conformità al riutilizzo in sito, tali materiali dovranno essere gestiti all'interno del regime dei rifiuti e dovranno essere allontanati dal cantiere con formulario di identificazione rifiuto, secondo la classificazione del rifiuto e l'attribuzione del codice CER, ai sensi della normativa vigente.

Per l'eventuale smaltimento dei materiali in esubero riferibili ai terreni in posto potrà essere presumibilmente utilizzato il codice CER 170504 Terra e rocce, diverse da quelle di cui alla voce 170503* e tali materiali potranno essere conferiti ad un impianto autorizzato di trattamento per il recupero o in discarica per rifiuti non pericolosi, con le modalità previste dalla normativa vigente.

Nel caso della realizzazione della linea AT il materiale proveniente dagli scavi, se ritenuto idoneo ai sensi della normativa vigente, sarà parzialmente riutilizzato per i reinterri, ripristinando il preesistente andamento naturale del terreno, ai sensi dell’Art. 24 del DPR 120/2017. Nel caso di necessità di smaltimento a discarica, considerato che il tracciato sarà essenzialmente su terreno agricolo il codice CER potenzialmente utilizzato sarà il 170504.

In merito alla realizzazione del PR, il terreno eccedente sarà, in funzione delle sue caratteristiche e delle possibilità, parzialmente riutilizzato per i riempimenti, per una modellizzazione delle aree circostanti ovvero avviato a recupero / smaltimento ai sensi di legge.

In tal caso, il codice CER presumibilmente utilizzato potrà essere il codice 170504 Terra e rocce, diverse da quelle di cui alla voce 170503*.

8. DISPONIBILITÀ DI IMPIANTI DI CONFERIMENTO

È stata svolta una verifica sul territorio per l'individuazione degli impianti ubicati nelle vicinanze dell'area e disponibili alla ricezione dei materiali di cui si riporta un elenco di seguito.

IMPIANTI PER TERRE E ROCCE (CODICE CER 17 05 04)	
DENOMINAZIONE IMPIANTO	RIFERIMENTI
ECO DINISI S.R.L.	Via Santo Stefano, 12, Cerignola FG Tel. 0885 424375 Mail: impdinisi@libero.it

Sarà cura dell'appaltatore individuare l'impianto più idoneo alle sue esigenze per lo smaltimento. Il Produttore del rifiuto (Appaltatore) dovrà effettuare analisi sui cumuli di materiale derivante dagli scavi, da gestire come rifiuto, al fine di attribuire l'esatto codice CER e la classificazione della pericolosità del rifiuto per il conferimento presso impianti di smaltimento e/o recupero autorizzati.