

Comuni di Cerignola, Ascoli Satriano, Melfi
Province di Foggia, Potenza
Regioni Puglia, Basilicata

ASCOLI SATRIANO SOLAR PARK S.R.L.

Viale Francesco Restelli 3/7

20124 Milano (MI)

PEC: arngsolar2@pec.it

Impianto Agrivoltaico "ASCOLI SATRIANO 29.9"

AS29.9_31 - Relazione Pedo-agronomica

IL TECNICO

AGRONOMO

Angelo Gabriele Deluca
Ordine dei Dottori Agronomi e Forestali della
Provincia di Brindisi n. 170
PEC: a.deluca@epap.conafpec.it



IL PROPONENTE

ASCOLI SATRIANO SOLAR PARK S.R.L.

Viale Francesco Restelli 3/7
20124 Milano (MI)
P. IVA 02332890686
PEC: arngsolar2@pec.it

RESPONSABILE TECNICO BELL FIX PLUS SRL

Cosimo TOTARO
Ordine Ingegneri della Provincia
di Brindisi - n. 1718
elettrico@bellfixplus.it



GIUGNO 2023

Sommario

1.	OGGETTO DEL MANDATO.....	3
2.	PREMESSA.....	4
3.	STRUMENTO DI PIANIFICAZIONE: PIANO PAESAGGISTICO TERRITORIALE DELLA REGIONE PUGLIA (PPTR).....	8
3.1	AMBITO PAESAGGISTICO: "4 – OFANTO".....	10
3.2	LA CAPACITÀ D'USO DEL SUOLO (LAND CAPABILITY CLASSIFICATION, O "LCC").....	33
4.	INQUADRAMENTO TERRITORIALE.....	37
4.1	CARATTERISTICHE IDROLOGICHE DEL TERRITORIO INDAGATO.....	43
4.1.1	IDROLOGIA SUPERFICIALE E SOTTERRANEA.....	43
4.2	CARATTERISTICHE GEOLOGICHE DELLA PUGLIA.....	44
4.3	CARATTERISTICHE CLIMATICHE NELL'AREA.....	47
5.	DESCRIZIONE DEI LUOGHI.....	48
6.	CONCLUSIONI.....	54

1. OGGETTO DEL MANDATO

Il giorno 29/05/2023 il sottoscritto Dott. Agr. Angelo Gabriele Deluca, nato a Mesagne il 05.10.1964 ed ivi residente alla via Giulio Bechi n. 29, iscritto all'Ordine dei Dottori Agronomi e Forestali della Provincia di Brindisi col n° 170, venivo incaricato da ASCOLI SATRIANO SOLAR PARK S.R.L., di procedere alla redazione della presente relazione tecnica avente per oggetto:

Relazione pedo-agronomica relativa al sito d'impianto denominato "Impianto Agrivoltaico Ascoli Satriano 29.9" della potenza di 30.042,00 kWp, in agro di Cerignola nella Provincia di Foggia.

2. PREMESSA

La presente Relazione Tecnica dell'Impianto Agrivoltaico descrive le caratteristiche tecniche e prestazionali degli elementi che compongono il sistema fotovoltaico, specificandone i relativi criteri di scelta dimensionali, le misure adottate per la protezione e le prescrizioni tecniche generali, in riferimento all'impianto denominato "*Impianto Agrivoltaico Ascoli Satriano 29.9*" della potenza di 30.042,00 kWp, in agro di Cerignola nella Provincia di Foggia, realizzato con moduli fotovoltaici in silicio monocristallino, con una potenza di picco di 600Wp, mentre le opere di connessione attraversano i Comuni di Cerignola, Ascoli Satriano e Melfi.

La Società Proponente intende realizzare un impianto "agrivoltaico" nel Comune di Cerignola (FG), ponendosi come obiettivo la produzione di energia elettrica da fonte rinnovabile coerentemente agli indirizzi stabiliti in ambito nazionale e internazionale volti alla riduzione delle emissioni dei gas serra ed alla promozione di un maggior contributo delle fonti energetiche rinnovabili alla produzione di elettricità nel relativo mercato italiano e comunitario e adottare anche soluzioni volte a preservare la continuità delle attività agricola e pastorale sul sito di installazione.

La vendita dell'energia prodotta dall'impianto fotovoltaico sarà regolata da criteri di "market parity", ossia avrà gli stessi costi, se non più bassi, dell'energia prodotta dalle fonti tradizionali (petrolio, gas, carbone).

Ai sensi dell'art. 12 del D.Lgs. n. 387/2003 l'opera, rientrante negli "impianti per la produzione di energia da fonti rinnovabili", autorizzata tramite VIA ministeriale e procedimento unico regionale, è dichiarata di pubblica utilità, indifferibile ed urgente.

Tutta la progettazione è stata sviluppata utilizzando tecnologie ad oggi disponibili sul mercato europeo; considerando che la tecnologia fotovoltaica è in rapido sviluppo, dal momento della progettazione definitiva alla realizzazione potranno cambiare le tecnologie e le caratteristiche delle componenti principali (moduli fotovoltaici, inverter, inseguitori solari), ma resteranno invariate le caratteristiche complessive e principali dell'intero impianto in termini di potenza massima di produzione, occupazione del suolo e fabbricati.

Tutti i calcoli di seguito riportati e la relativa scelta di materiali, sezioni e dimensioni andranno verificati in sede di progettazione esecutiva e potranno pertanto subire variazioni anche sostanziali per mantenere i necessari livelli di sicurezza.

Cos'è l'agrivoltaico?

Gli impianti "agrivoltaici" sono sostanzialmente degli impianti fotovoltaici che consentono di preservare la continuità dell'attività agricola/zootecnica sul sito di installazione, garantendo, al contempo, una buona produzione energetica da fonti rinnovabili.

Oltre a dare un contributo importante all'energia futura pulita, i parchi solari possono infatti fornire un rifugio per piante e animali. In contesti di abbandono e impoverimento delle terre i parchi solari possono avere un positivo impatto sulla diversità biologica. Sebbene i progetti di costruzione comportino un temporaneo disturbo della flora e della fauna esistenti, con gli impianti agrivoltaici c'è la possibilità di migliorare la qualità degli habitat per varie specie animali e vegetali e persino di crearne di nuovi.

In particolare, sono stati esaminati alcuni recenti studi americani che analizzano gli impatti dell'installazione di un impianto fotovoltaico sulle capacità di rigenerazione e di sviluppo dello strato di vegetazione presente al suolo.

L'obiettivo della società Proponente è quello di rendere fattibile e realistico il binomio tra energia rinnovabile e produzione agricola-zootecnica e quindi di valorizzazione del terreno individuato.

I punti focali del progetto "agrivoltaico" sono:

- 1) Mitigazione dell'impianto con una fascia perimetrale produttiva (oliveto intensivo).
- 2) Piantumazione di filari di lavanda o di lavandino tra i trackers.
- 3) Apicoltura.

Di seguito vengono riportate le immagini esemplificative di tali proposte:



Mitigazione dell'impianto con oliveto

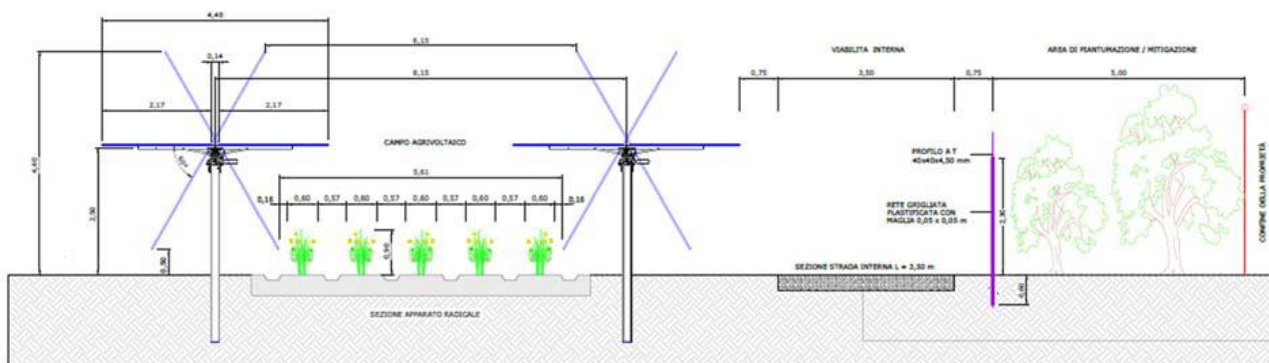

Piantumazione tra le file di tracker (vista frontale)

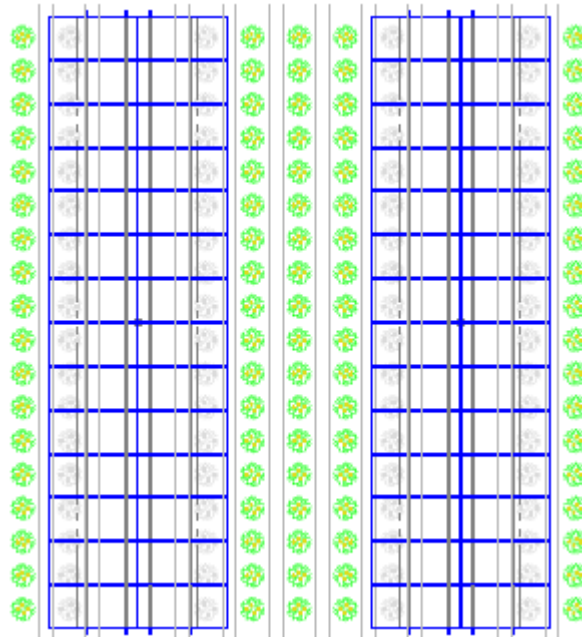

Piantumazione tra le file di tracker (vista dall'alto)



Esempi di apicoltura

**3. STRUMENTO DI PIANIFICAZIONE: PIANO PAESAGGISTICO
TERRITORIALE DELLA REGIONE PUGLIA (PPTR)**

Per meglio analizzare le caratteristiche del sito su cui si vuole realizzare l'impianto in esame, ci si baserà sul *Piano Paesaggistico Territoriale della Regione Puglia (PPTR)*.

Il PPTR, analizza e riconosce le caratteristiche paesaggistiche, gli aspetti ed i caratteri peculiari derivanti dall'azione di fattori naturali, umani e dalle loro interrelazioni e ne delimita i relativi ambiti ai sensi dell'art. 135 del Codice.

In particolare esso comprende, conformemente alle disposizioni del Codice:

- a) la ricognizione del territorio regionale, mediante l'analisi delle sue caratteristiche paesaggistiche impresse dalla natura, dalla storia e dalle loro interrelazioni;
- b) la ricognizione degli immobili e delle aree dichiarati di notevole interesse pubblico ai sensi dell'articolo 136 del Codice, loro delimitazione e rappresentazione in scala idonea alla identificazione, nonché determinazione delle specifiche prescrizioni d'uso ai sensi dell'art. 138, comma 1, del Codice;
- c) la ricognizione delle aree tutelate per legge, di cui all'articolo 142, comma 1, del Codice, la loro delimitazione e rappresentazione in scala idonea alla identificazione, nonché determinazione di prescrizioni d'uso intese ad assicurare la conservazione dei caratteri distintivi di dette aree e, compatibilmente con essi, la valorizzazione;
- d) la individuazione degli ulteriori contesti paesaggistici, da ora in poi denominati ulteriori contesti, diversi da quelli indicati all'art. 134 del Codice, sottoposti a specifiche misure di salvaguardia e di utilizzazione;
- e) l'individuazione e delimitazione dei diversi ambiti di paesaggio, per ciascuno dei quali il PPTR detta specifiche normative d'uso ed attribuisce adeguati obiettivi di qualità;
- f) l'analisi delle dinamiche di trasformazione del territorio ai fini dell'individuazione dei fattori di rischio e degli elementi di vulnerabilità del paesaggio, nonché la comparazione con gli altri atti di programmazione, di pianificazione e di difesa del suolo;
- g) la individuazione delle aree gravemente compromesse o degradate, perimetrare ai sensi dell'art. 93, nelle quali la realizzazione degli interventi effettivamente volti al recupero e alla riqualificazione non richiede il rilascio dell'autorizzazione di cui all'articolo 146 del Codice;

h) la individuazione delle misure necessarie per il corretto inserimento, nel contesto paesaggistico, degli interventi di trasformazione del territorio, al fine di realizzare uno sviluppo sostenibile delle aree interessate;

i) le linee-guida prioritarie per progetti di conservazione, recupero, riqualificazione, valorizzazione e gestione di aree regionali, indicandone gli strumenti di attuazione, comprese le misure incentivanti;

l) le misure di coordinamento con gli strumenti di pianificazione territoriale e di settore, nonché con gli altri piani, programmi e progetti nazionali e regionali di sviluppo economico.

All'interno di tale piano il territorio regionale è articolato in undici ambiti paesaggistici, come definiti all'art 7, punto 4; a ciascun ambito corrisponde la relativa scheda nella quale, ai sensi dell'art. 135, commi 2, 3 e 4, del Codice, sono individuate le caratteristiche paesaggistiche dell'ambito di riferimento, gli obiettivi di qualità paesaggistica e le specifiche normative d'uso.

Ogni scheda di ambito si compone di tre sezioni:

- a) Descrizione strutturale di sintesi
- b) Interpretazione identitaria e statutaria
- c) Lo scenario strategico.

Le Sezioni a) e b) consentono di individuare gli aspetti e i caratteri peculiari, nonché le specifiche caratteristiche di ciascun ambito e di riconoscerne i conseguenti valori paesaggistici.

La Sezione c) riporta gli obiettivi di qualità e le normative d'uso e i progetti per il paesaggio regionale a scala d'ambito.

Il Piano Paesaggistico della Regione Puglia (PPTR) ha condotto, ai sensi dell'articolo 143 co.1 lett. b) e c) del d.lgs. 42/2004 (Codice dei beni culturali e del paesaggio) la ricognizione sistematica delle aree sottoposte a tutela paesaggistica, nonché l'individuazione, ai sensi dell'art. 143 co.1 lett. e) del Codice, di ulteriori contesti che il Piano intende sottoporre a tutela paesaggistica.

Le aree sottoposte a tutele dal PPTR si dividono pertanto in beni paesaggistici, ai sensi dell'art.134 del Codice, e ulteriori contesti paesaggistici ai sensi dell'art. 143 co.1 lett. e) del Codice.

I beni paesaggistici si dividono ulteriormente in due categorie di beni:

- Gli immobili ed aree di notevole interesse pubblico (ex art. 136 del Codice), ovvero quelle aree per le quali è stato emanato un provvedimento di dichiarazione del notevole interesse pubblico;
- le aree tutelate per legge (ex art. 142 del Codice).

L'insieme dei beni paesaggistici e degli ulteriori contesti paesaggistici è organizzato in tre strutture, a loro volta articolate in componenti:

1.Struttura idrogeomorfologica

1.1. Componenti idrologiche

1.2. Componenti geomorfologiche

2. 2.Struttura ecosistemica e ambientale

2.1 Componenti botanico-vegetazionali

2.2 Componenti delle aree protette e dei siti naturalistici

3. Struttura antropica e storico-culturale

3.1 Componenti culturali e insediative

3.2 Componenti dei valori percettivi.

3.1Ambito Paesaggistico: "4 – Ofanto"

Il territorio regionale è articolato in undici ambiti paesaggistici.

L'individuazione delle figure territoriali e paesaggistiche (unità minime di paesaggio) e degli ambiti (aggregazioni complesse di figure territoriali) è scaturita da un lungo lavoro di analisi che, integrando numerosi fattori, sia fisico-ambientali sia storico culturali, ha permesso il riconoscimento di sistemi territoriali complessi (gli ambiti) in cui fossero evidenti le dominanti paesaggistiche che connotano l'identità di lunga durata di ciascun territorio. Questo lavoro analitico ha sostanzialmente intrecciato due grandi campi:

- l'analisi morfotopologica, che ha portato al riconoscimento di paesaggi regionali caratterizzati da specifiche dominanti fisico-ambientali;
- l'analisi storico-strutturale, che ha portato al riconoscimento di paesaggi storici caratterizzati da specifiche dinamiche socio-economiche e insediative.

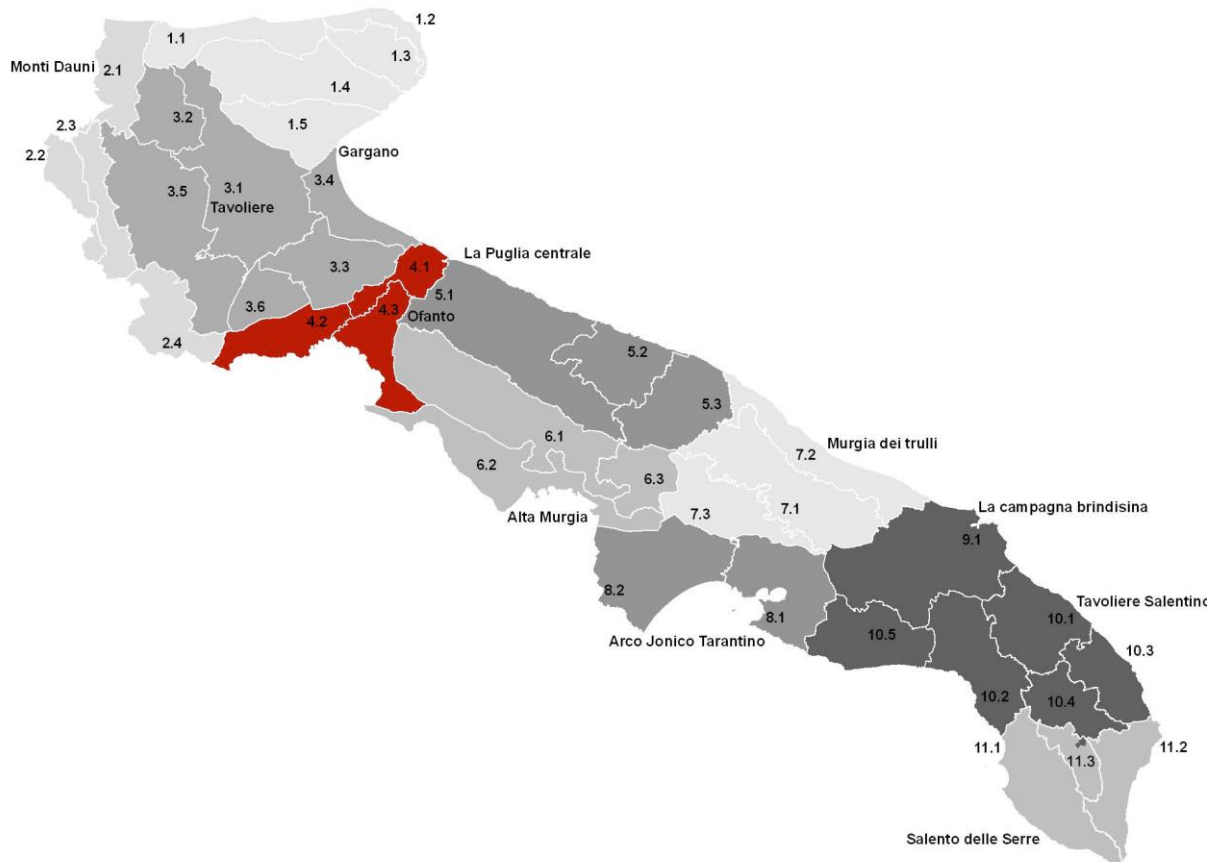

Ambito Paesaggistico: Ofanto

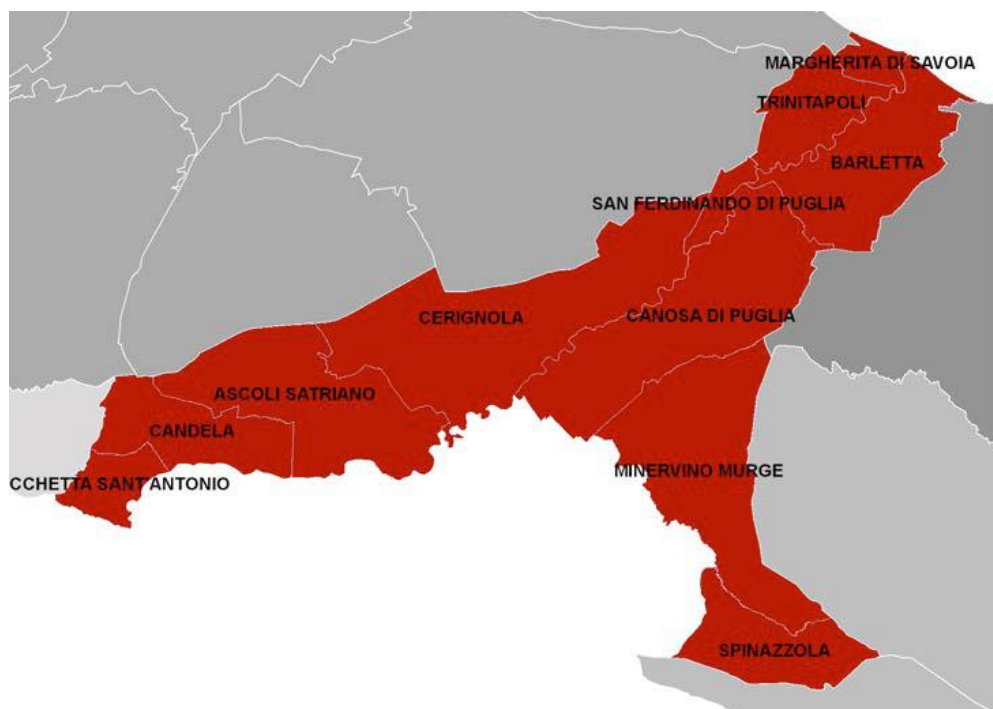

OFANTO	Superficie compresa nell'ambito per ente locale (kmq)	Superficie compresa nell'ambito/superficie totale dell'ente locale (%)
Superficie totale	890,81	
Province:		
Barletta Andria Trani	505,95	33%
Foggia	391,99	6%
Comuni:		
Ascoli Satriano	120,17	36%
Barletta	94,12	64%
Candela	61,49	64%
Canosa Di Puglia	149,44	100%
Cerignola	184,90	31%
Margherita Di Savoia	12,75	35%
Minervino Murge	133,97	53%
Rocchetta Sant'Antonio	25,44	35%
San Ferdinando Di Puglia	12,31	29%
Spinazzola	58,39	32%
Trinitapoli	44,98	31%

Comuni Ambito Paesaggistico: Ofanto

Attraverso l'analisi e la sintesi dei caratteri morfologici, litologici, di copertura del suolo e delle strutture insediative, è stato possibile individuare le dominanti di ciascun paesaggio e selezionare le componenti morfologiche, agro-ambientali o insediative capaci di rappresentare in primo luogo l'identità paesaggistica delle figure territoriali. L'analisi che ha guidato il lavoro di differenziazione delle regioni geografiche storiche pugliesi, ha adottato due livelli di articolazione: un primo livello di carattere soprattutto socio-economico che distingue la Puglia "classica", caratterizzata storicamente da grandi eventi e dominanze esogeni, da un secondo livello di contesti regionali con una maggiore presenza storica di fattori socioeconomici locali secondo livello articola la Puglia definita "classica" in quadri territoriali minori.

Alla Puglia classica o grande Puglia dunque, al cui interno sono ricomprese le sotto regioni (secondo livello) del Tavoliere, della Murgia Alta e Ionica, della piantata olivicola nord barese, della Conca di Bari, della Piantata olivicola sud barese, della piana brindisina, della piana di Lecce, dell'arco ionico di Taranto, si contrappongono con le loro caratteristiche peculiari i contesti del Gargano, del Subappennino Dauno, dell'insediamento sparso della Valle d'Itria e del Salento meridionale (a sua volta differenziato in Tavoliere salentino e Salento delle Serre).

Da questo intreccio di caratteri fisico-morfologici, socioeconomici e culturali si è pervenuti, attraverso un confronto delle articolazioni territoriali derivanti dai due metodi analitici, ad una correlazione coerente fra regioni storiche (non precisate nei loro confini, ma nei loro caratteri socioeconomici e funzionali) e figure territoriali (individuate ai fini del piano in modo geograficamente definito) che ha consentito di definire gli ambiti paesaggistici come sistemi territoriali e paesaggistici complessi, dotati di identità sia storico culturale che morfotipologica. Questo intreccio di fattori generatore degli ambiti è sintetizzato nella tabella al centro. I paesaggi individuati grazie al lavoro di analisi e sintesi interpretativa sono distinguibili in base a caratteristiche e dominanti più o meno nette, a volte difficilmente perimetrabili. Tra i vari fattori considerati, la morfologia del territorio, associata alla litologia, è la caratteristica che di solito meglio descrive, alla scala regionale, l'assetto generale dei paesaggi, i cui limiti ricalcano in modo significativo le principali strutture morfologiche desumibili dal DTM. Nel caso della Puglia però, a causa della sua relativa uniformità orografica, questo è risultato vero soltanto per alcuni ambiti (l'altopiano del Gargano, gli altipiani e ripiani delle Murge e della Terra di Bari, la corona del Subappennino). Il riconoscimento della valle dell' Ofanto come un paesaggio della Puglia ha uno

scopo preciso di superare la visione del fiume come una semplice divisione amministrativa interprovinciale per ritornare a guardare al fiume e alla sua valle attraverso un triplice sguardo, ovvero:

- un sistema ecologico aperto con il territorio circostante dove la presenza dell'acqua è motivo della sua naturalità;
- una terra di mediazione tra territori limitrofi nelle diverse direzioni, quelle costiere e sub-costiere e quelle dell'altipiano murgiano e della piana del Tavoliere;
- un territorio di civiltà che in passato ha modellato relazioni coevolutive tra abitanti e paesaggio fluviale. I criteri seguiti per la perimetrazione dell'ambito dell'Ofanto sono stati determinati principalmente:
 - da una dominante ambientale con priorità dei caratteri idrogeomorfologici, data la caratterizzazione dell'ambito come valle fluviale;
 - dalla totale inclusione nell'ambito della perimetrazione del Parco Regionale Naturale dell'Ofanto (lr. 37 2008); - dal riconoscimento della valle come territorio di confini che ha fondamento nel suo essere generatore di relazioni.

Per questo motivo, il territorio della valle è soprattutto un paesaggio di natura e agricoltura e include al suo interno la sola città di Canosa, capitale dell'Ofanto mentre rende più chiare le sue relazioni con gli ambiti al margine, comprese le città limitrofe, come Margherita di Savoia e San Ferdinando per il primo tratto di foce, e Minervino e Spinazzola nel secondo tratto.

L'Ambito della Valle dell'Ofanto è costituito da una porzione ristretta di territorio che si estende parallelamente ai lati del fiume stesso in direzione SO-NE, lungo il confine che separa le province pugliesi di Bari, Foggia e Barletta-Andria-Trani, e le province esterne alla Regione di Potenza e Avellino. Questo corridoio naturale è costituito essenzialmente da una coltre di depositi alluvionali, prevalentemente ciottolosi, articolati in una serie di terrazzi che si ergono lateralmente a partire dal fondovalle e che tende a slargarsi sia verso l'interno, ove all'alveo si raccordano gli affluenti provenienti dalla zona di avanfossa, sia verso la foce dove si sviluppano i sistemi delle zone umide costiere di Margherita di Savoia e Trinitapoli, e dove in più luoghi è possibile osservare gli effetti delle numerose bonifiche effettuate nell'area. Il limite con la settentrionale pianura del Tavoliere è spesso poco definito, mentre quello con il meridionale rilievo murgiano è per lo più netto e rapido.

Dal punto di vista geologico, questo ambito appartiene per una estesa sua parte al dominio della cosiddetta Fossa bradanica, la depressione tettonica interposta fra i rilievi della Catena appenninica ad Ovest e dell'Avampese apulo ad Est. Il bacino presenta una forte asimmetria soprattutto all'estremità Nord-orientale dove la depressione bradanica vera e propria si raccorda alla media e bassa valle del fiume Ofanto che divide quest'area del territorio apulo dall'adiacente piana del Tavoliere. Il quadro stratigrafico-deposizionale che caratterizza quest'area mostra un complesso di sedimenti relativamente recenti, corrispondenti allo stadio regressivo dell'evoluzione sedimentaria di questo bacino, storia che è stata fortemente condizionata durante il Pleistocene, dalle caratteristiche litologiche e morfostrutturali delle aree carbonatiche emerse dell'Avampese apulo costituenti il margine orientale del bacino stesso. Le forme del paesaggio ivi presenti sono pertanto modellate in formazioni prevalentemente argillose, sabbioso-calcarenitiche e conglomeratiche, e rispecchiano, in dipendenza dai diversi fattori climatici (essenzialmente regime pluviometrico e termico) e, secondariamente, da quelli antropici, le proprietà fisico-meccaniche degli stessi terreni affioranti. Il reticolo idrografico del Fiume Ofanto è caratterizzato da bacini di alimentazione di rilevante estensione, dell'ordine di alcune migliaia di kmq, che comprende settori altimetrici di territorio che variano da quello montuoso a quello di pianura, anche al di fuori del territorio regionale. Nei tratti montani invece, i reticoli denotano un elevato livello di organizzazione gerarchica, nei tratti medio-vallivi l'asta principale diventa preponderante. Il regime idrologico è tipicamente torrentizio, caratterizzato da prolungati periodi di magra, a cui si associano brevi ma intensi eventi di piena, soprattutto nel periodo autunno-invernale. Aspetto importante da evidenziare, ai fini della definizione del regime idraulico, è la presenza di opere di regolazione artificiale, quali dighe e traverse, che comportano un significativo effetto di laminazione dei deflussi nei territori immediatamente a valle. Importanti sono state, inoltre, le numerose opere di sistemazione idraulica e di bonifica che si sono succedute, a volte con effetti contrastanti. Dette opere comportano che estesi tratti del corso d'acqua presentano un elevato grado di artificialità, sia nel tracciato quanto nella geometria delle sezioni, che in molti casi, soprattutto nel tratto vallivo, risultano arginate. All'interno dell'ambito della valle dell'Ofanto, sia il corso d'acqua principale, che le sue numerose ramificazioni, rappresentano la più significativa e rappresentativa tipologia idrogeomorfologica presente. Poco incisi e maggiormente ramificati alle quote più elevate, tendono via via ad organizzarsi in corridoi ben delimitati e morfologicamente significativi

procedendo verso le aree meno elevate dell'ambito, modificando contestualmente le specifiche tipologie di forme di modellamento che contribuiscono alla più evidente e intensa percezione del bene naturale. Mentre le ripe di erosione sono le forme prevalenti nei settori più interni dell'ambito, testimoni delle diverse fasi di approfondimento erosivo esercitate dall'azione fluviale, queste lasciano il posto, nei tratti intermedi del corso, ai cigli di sponda, che costituiscono di regola il limite morfologico degli alvei in modellamento attivo dei principali corsi d'acqua, e presso i quali sovente si sviluppa una diversificata vegetazione ripariale. I tratti più prossimi al mare sono invece quasi sempre interessati dalla presenza di argini e altre opere di regolazione/sistemazione artificiale, che pur realizzando una necessaria azione di presidio idraulico, costituiscono spesso una detrazione alla naturalità del paesaggio. Meno diffusi ma di auspicabile importanza paesaggistica, in particolare nei tratti interni di questo ambito, sono le forme di modellamento morfologico a terrazzi delle superfici dei versanti, che arricchiscono di una significativa articolazione morfologica le estese pianure presenti.

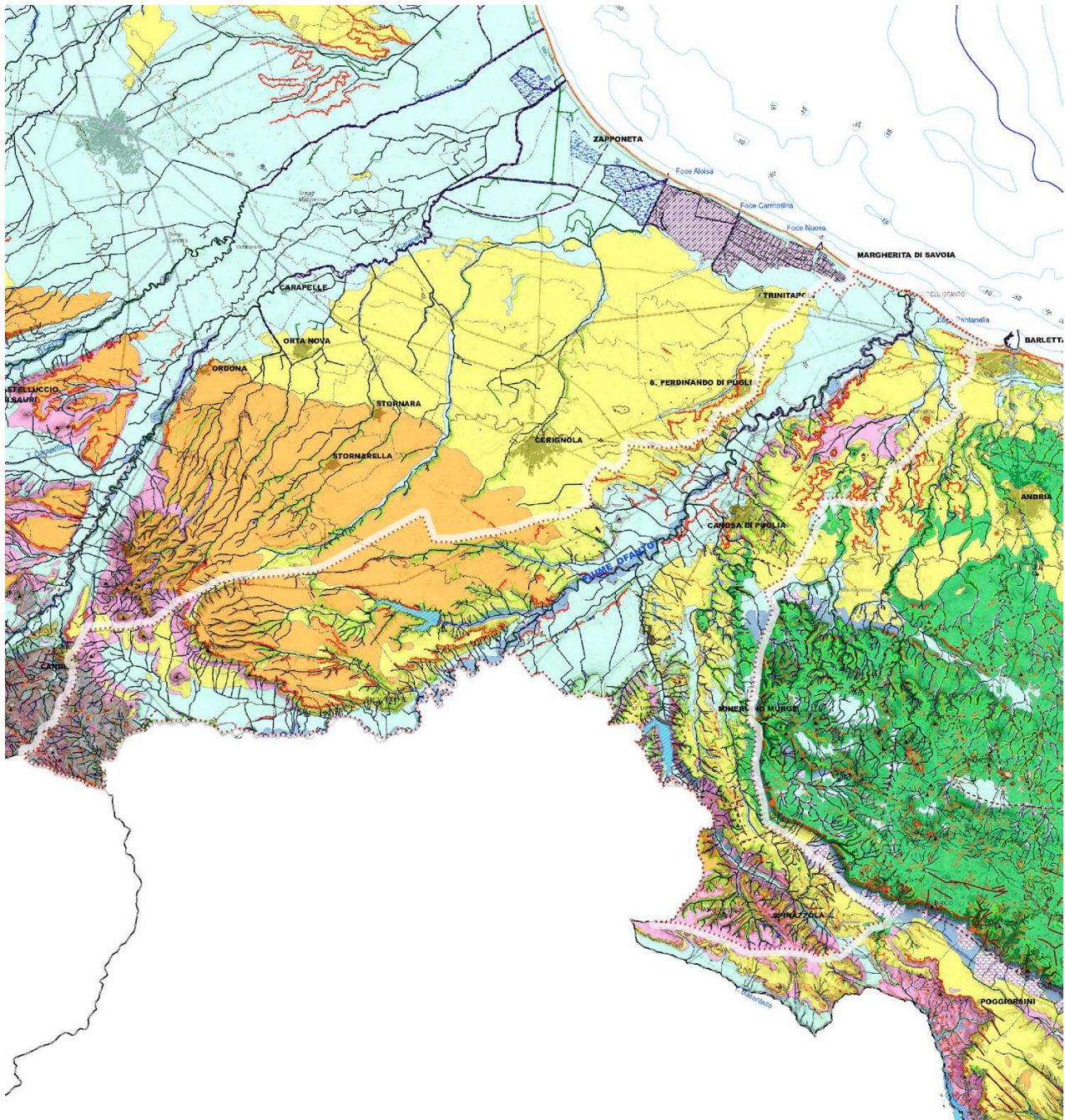

Idrogeomorfologia - Fonte PPTR (SIT Puglia)

ELEMENTI GEOLOGICO-STRUTTURALI

Litologia del substrato

- Rocce prevalentemente calcaree o dolomitiche
- Rocce evaporitiche (carbonatiche, anidritiche o gessose)
- Rocce prevalentemente marnose, marnoso-pellicche e pellicche
- Rocce prevalentemente arenitiche (arenarie e sabbie)
- Rocce prevalentemente ruditiche (ghiaie e conglomerati)
- Rocce costituite da alternanze
- Depositi sciolti a prevalente componente pelitica e/o sabbiosa
- Depositi sciolti a prevalente componente ghiaiosa

Tettonica

- Faglia
- Faglia presunta
- Asse di anticlinale certo
- Asse di anticlinale presunto
- Asse di sinclinale certo
- Asse di sinclinale presunto
- Strati suborizzontali (<10°)
- Strati poco inclinati (10°-45°)
- Strati molto inclinati (45°-80°)
- Strati subverticali (>80°)
- Strati rovesciati
- Strati contorti

PENDENZA (da CTR 1:5.000)

- Piane costiere e alluvionali, ripiani morfologici
- Versanti a modesta acclività
- Versanti a media acclività
- Versanti ad elevata acclività
- Pareti subverticali

OROGRAFIA

Rilievo e relativa quota al suolo l.m.m.

- Punto sommitale
- 0 - 100 m
- 100 - 300 m
- 300 - 700 m
- 700 - 1200 m
- Isoipsa 25 m, 50 m, 75 m
- Isoipsa con equidistanza 100 m

BATIMETRIA

- Isobata con equidistanza 5 m
- Isobata con equidistanza 25 m

FORME DI VERSANTE

- Nicchia di distacco
- Corpo di frana
- Cono di detrito
- Area interessata da dissesto diffuso
- Area a calanchi e forme similari
- Orlo di scarpata delimitante forme semispianate
- Cresta affilata
- Cresta smussata
- Asse di dislivello

FORME DI MODELLAMENTO DI CORSO D'ACQUA

- Ripa di erosione
- Ciglio di sponda

FORME ED ELEMENTI LEGATI ALL'IDROGRAFIA SUPERFICIALE

- Canale lagunare
- Corso d'acqua
- Corso d'acqua episodico
- Corso d'acqua obliterato
- Corso d'acqua tombato
- Recapito finale di bacino endoreico
- Sorgente

BACINI IDRICI

- Lago naturale
- Lago artificiale
- Laguna
- Salina
- Stagno, acquitrino, zona palustre

FORME CARSICHE

- Ingresso di grotta naturale
- Voragine, inghiottitoio o pozzo di crollo
- Dolina
- Orlo di depressione carsica a morfologia comple

FORME ED ELEMENTI DI ORIGINE MARINA

Tipo di costa

- Costa rocciosa
- Costa rocciosa con spiaggia ciottolosa al piede
- Costa rocciosa con spiaggia sabbiosa al piede
- Falesia
- Falesia con spiaggia ciottolosa al piede
- Falesia con spiaggia sabbiosa al piede
- Rias
- Spiaggia sabbiosa
- Spiaggia ciottolosa
- Spiaggia sabbiosa-ciottolosa
- Cordone dunare
- Faraglione

FORME ED ELEMENTI DI ORIGINE ANTROPICA

- Argine
- Traversa fluviale
- Opera di difesa costiera
- Diga
- Opera ed infrastruttura portuale
- Discarica controllata
- Area di cava attiva
- Cava abbandonata
- Cava riqualificata
- Cava rinaturalizzata
- Discarica di residui di cava
- Miniera (abbandonata)
- Discarica di residui di miniera

Cave e miniere

SINGOLARITA' DI INTERESSE PAESAGGISTICO

- Geosito

LIMITI AMMINISTRATIVI

- Limite di regione
- Limite di comune

L'Ambito è coincidente con il sistema idrografico del fiume Ofanto, e del suo principale affluente il Locone, per la parte amministrativa ricadente nella Regione Puglia. Il corso dell'Ofanto interessa, infatti, il territorio di tre Regioni, oltre alla Puglia anche Campania e Basilicata. Tale situazione amministrativa rende difficoltosa una gestione unitaria dell'ecosistema fiume. La figura territoriale della "Valle del Locone" è, invece, del tutto compresa nel territorio amministrativo della regione Puglia. L'Ambito è caratterizzato da una orografia collinare degradante con dolci pendenze verso gli alvei fluviale. L'alveo fluviale con la vegetazione ripariale annessa, sia dell'Ofanto che del Locone, rappresenta l'elemento lineare di maggiore naturalità dell'ambito, tale sistema occupa complessivamente una superficie di 5753 ha il 6,5% dell'intero Ambito.

Tra le due figure territoriali "La media valle dell'Ofanto" e "La bassa valle dell'Ofanto" esistono minime differenze paesaggistiche e ambientali, l'intero Ambito è, infatti, interessato in maniera significativa da attività di natura agricola, in particolare colture cerealicole e vigneti, che in alcuni casi hanno interessato il bacino idrografico sin dentro l'alveo fluviale. L'alta valle presenta sicuramente elementi di maggiore naturalità, sia per quanto riguarda la vegetazione ripariale sia per quanto riguarda l'alveo fluviale che in questo tratto presenta minori elementi di trasformazione e sistemazione idraulica; la bassa valle presenta significative sistemazioni arginali che racchiudono all'interno l'alveo fluviale. Alla foce sono presenti piccole zone umide di interesse naturalistico. Lungo il corso del Locone che include anche parti della fossa Bradanica, è presente un vaso artificiale, circondato da un imboschimento artificiale a Pino d'Aleppo ed Eucalipto, ed a monte in corrispondenza delle sorgenti una area di elevata naturalità formata da una serie significative incisioni vallive poste a ventaglio sotto l'abitato di Spinazzola. Il valore naturalistico principale dell'ambito coincide strettamente con il corso fluviale dell'Ofanto e del Locone. Lungo questi corsi d'acqua si rilevano i principali residui di naturalità rappresentati oltre che dal corso d'acqua in sé dalla vegetazione ripariale residua associata. La vegetazione riparia è individuata come habitat d'interesse comunitario "Foreste a galleria di Salix alba e Populus alba" cod. 92A0. Si incontrano alcuni esemplari di Pioppo bianco (Populus alba) di notevoli dimensioni che risultano fra i più maestosi dell'Italia meridionale. Le formazioni boschive rappresentano l'elemento di naturalità più esteso con circa 2000 ettari e sono per la gran parte costituite da formazioni ripariali di elevato valore ambientale e paesaggistico. Malgrado le notevoli alterazioni del corso d'acqua l'Ofanto ospita l'unica popolazione vitale della Puglia di uno dei Mammiferi più

minacciati a livello nazionale la Lontra (*Lutra lutra*). La popolazione presente lungo l'asta fluviale ha il nucleo principale di presenza nel tratto fluviale della Basilicata che svolge certamente una funzione "source (sorgente)" di individui verso il tratto pugliese. Tra la fauna acquatica uno degli elementi di maggiore importanza è il pesce Alborella appenninica o Alborella meridionale (*Alburnus albidus*), si tratta di una specie endemica ritenuta, come grado di rischio, "Vulnerabile" nella Lista Rossa a Livello mondiale dell'IUCN.

Altre specie significative presenti sono tra gli Uccelli Lanario (*Falco biarmicus*) presente con una coppia nidificante, Lodolaio (*Falco subbuteo*), Corriere piccolo (*Charadrius dubius*), Nibbio bruno (*Milvus migrans*), Quaglia (*Coturnix coturnix*), diverse specie di Picchi, *Picus viridis*, *Dendrocopos major*, *D. minor*, importante è la presenza della Cicogna nera (*Ciconia nigra*) con individuo provenienti dalla popolazione nidificante nel tratto a monte del fiume, presenza che potrebbe preludere ad una nidificazione in Puglia, tra i rettili e gli Anfibi *Elaphe quatuorlineata*, *Emys orbicularis*, *Hyla mediterranea* Uno dei tratti fluviali di maggiore importanza con vegetazione ripariale evoluta è quello corrispondente al tratto di Ripalta nel comune di Cerignola. Si tratta di una grande parete di arenaria scavata dal fiume con alla base un tratto fluviale ben conservato. L'area è molto importante per la conservazione della biodiversità, si segnala la presenza di molte delle specie di maggiore valore dell'ambito. Nell'ambito sono presenti due bacini artificiali, quello di Capacciotti e quello del Locone. Quello di Capacciotti non appare di grande valore risultando troppo artificializzato; quello del Locone pur essendo artificiale assume, invece, notevole importanza per la conservazione della biodiversità, presentando tratti naturaliformi con presenza di specie sia forestali che acquatiche. Di notevole importanza sono le sorgenti del Locone individuabili in una serie di valli incise solcate da risorgive, dette Vallone Ulmeta. Si tratta di un sito di grande importanza faunistica per la presenza di specie di Anfibi rarissimi per la Regione Puglia, *Rana italica* (*Rana italica*), in particolare è l'unica stazione al di fuori dei Monti Dauni di presenza della Salamandrina dagli occhiali (*Salamandrina terdigitata*); tra i Mammiferi il sito appare come un area di presenza e transito delle popolazioni di Lupo (*Canis lupus*) presenti in Basilicata; l'area è importante anche per la presenza di alcune specie di Invertebrati interessanti quali *Melanargia arge*, *Cordulogaster trinacrie*, *Callimorpha quadripunctata*. Di grande importanza sono le formazioni forestali presenti lungo i valloni, si tratta di boschi che rientrano nell'alleanza del Quercionfrainetto che comprende i querceti dell'Italia

meridionale (Pignatti S., 1998)¹. È un tipo di vegetazione dalle esigenze idriche piuttosto elevate tanto è vero che di solito i terreni su cui vegetano questi popolamenti poggiano su rocce arenacee o argillose, legate alle argille scagliose, ben provviste di acqua anche durante i mesi estivi. Molto interessante è la residua formazione forestale di Acquatetta presente a nord di Spinazzola e appartenete al bacino del Locone, si tratta di un lembo delle foreste che dovevano ricoprire la fossa bradanica prima della messa a coltura. Alcuni interessanti lembi di boschi di latifoglie sono presenti nel comune di Rocchetta Sant'Antonio al confine con la Regione Basilicata. Malgrado le numerose trasformazioni e sistemazioni fluviali che hanno riguardato la foce del fiume Ofanto alcune zone umide residue assumono una certa importanza lungo le rotte migratorie dell'avifauna. Lungo l'intero corso fluviale dell'Ofanto è stata individuata un'area SIC denominata Valle Ofanto - Lago di Capacciotti cod. IT9120011, estesa 7.572 ha, successivamente i valori naturalistici hanno portato all'istituzione di un Parco Naturale Regionale "Fiume Ofanto" con Legge Regionale 14 dicembre 2007, n. 37 poi variata nella perimetrazione con successiva L.R. 16 marzo 2009, n. 7.

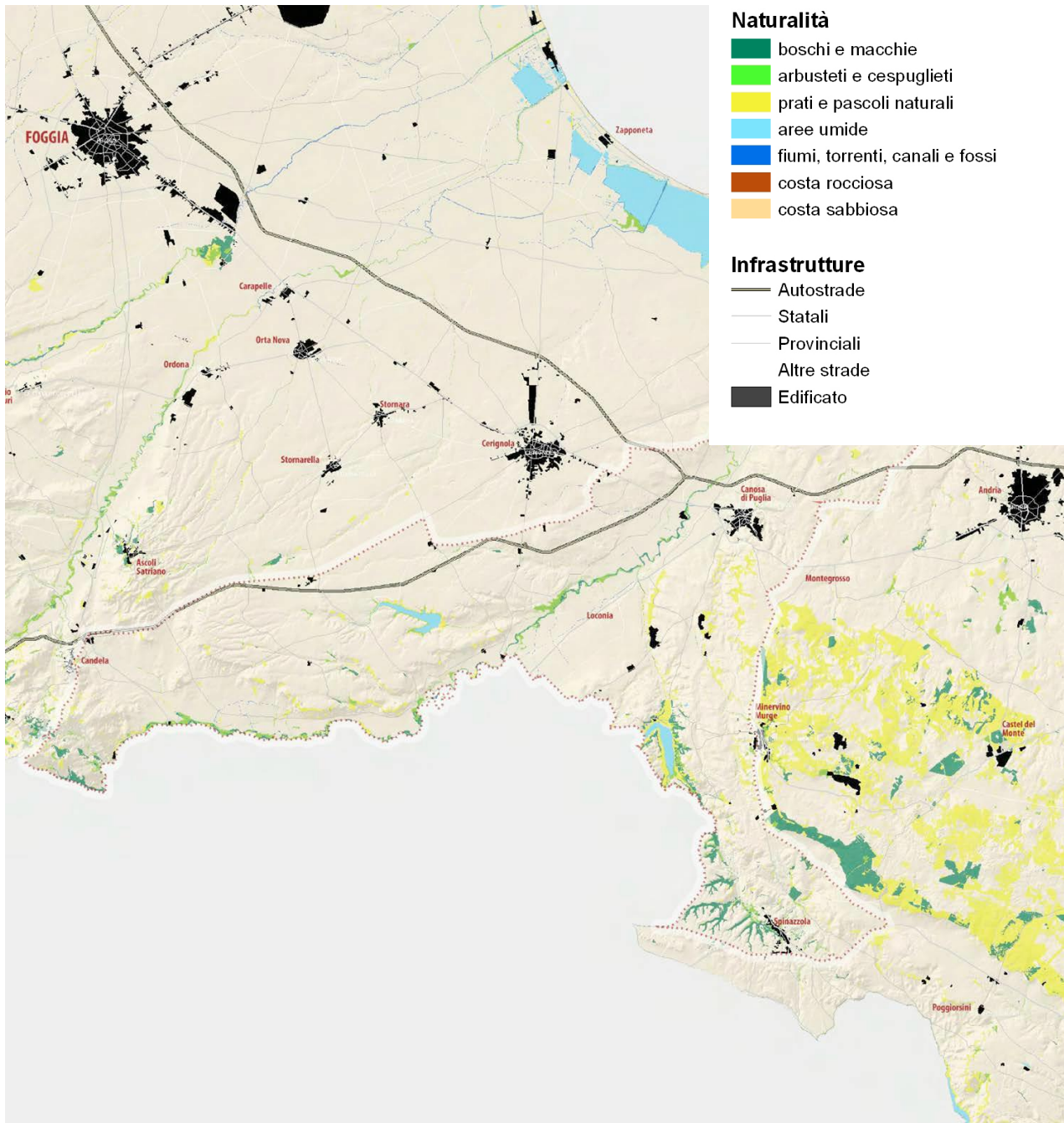

La struttura Ecosistemica: Carta delle Naturalità – Fonte PPTR (SIT Puglia)

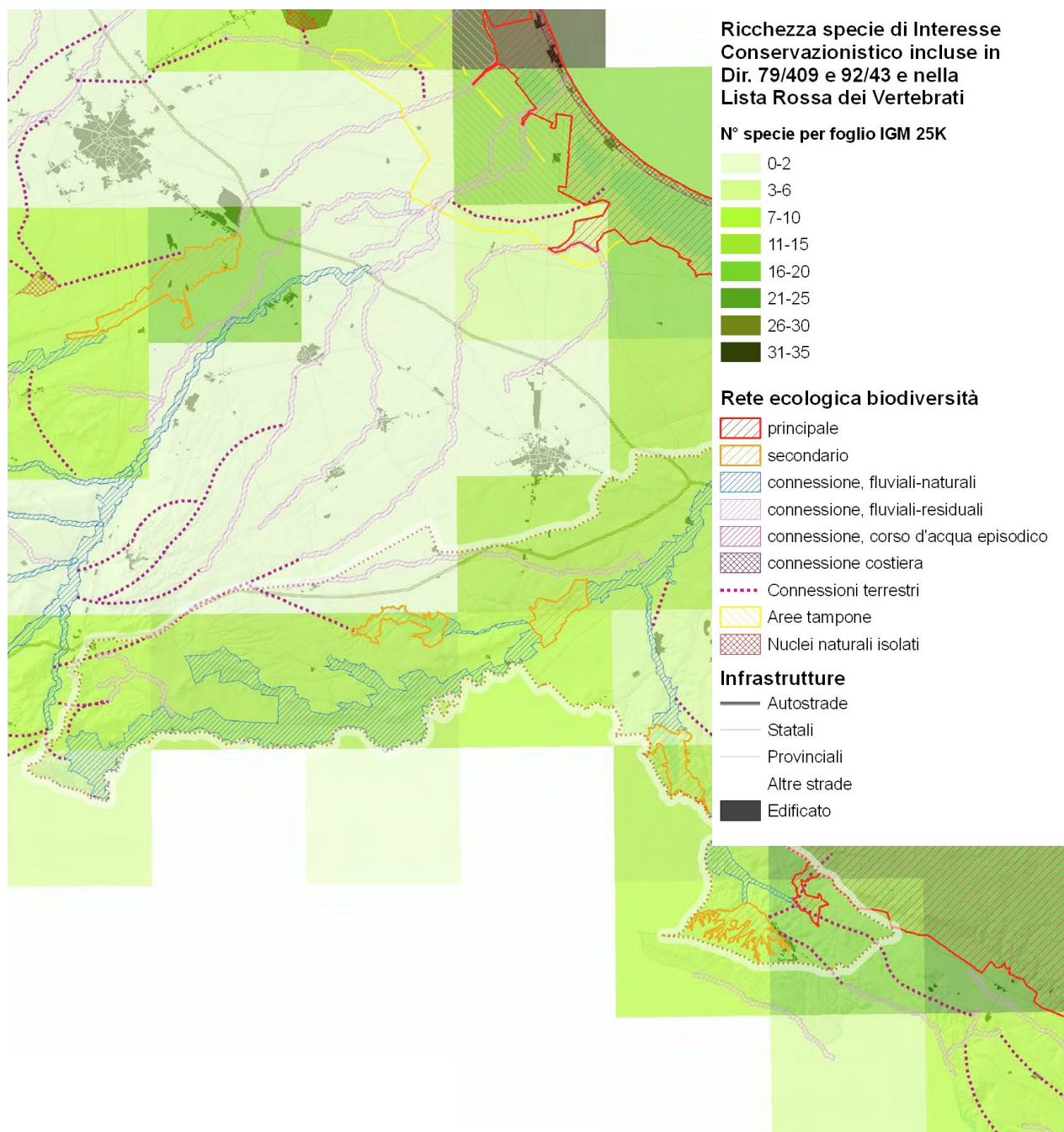

La struttura Ecosistemica: Aree significative per la fauna – Fonte PPTR (SIT Puglia)

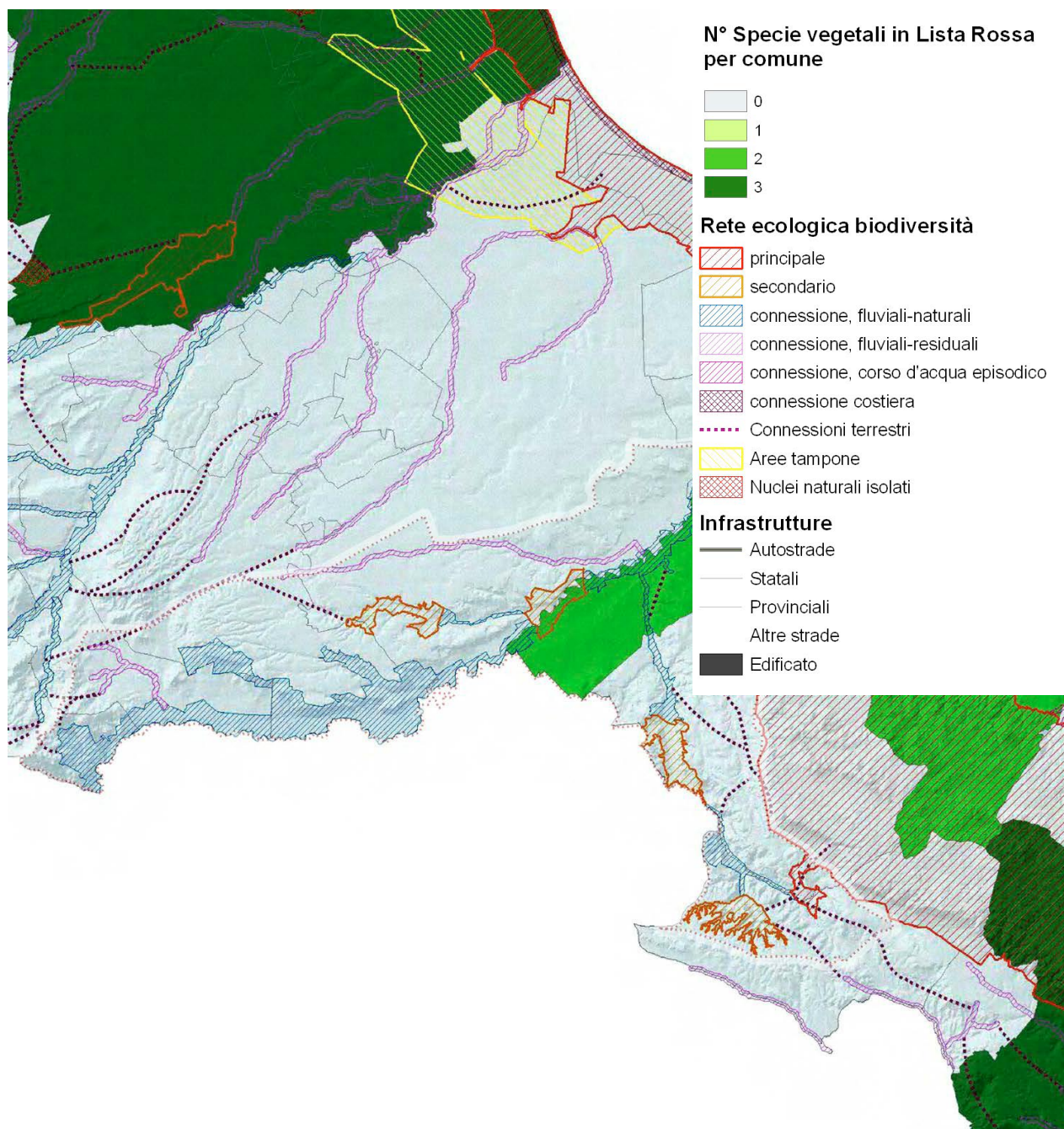

La struttura Ecosistemica: Biodiversità delle specie vegetali – Fonte PPTR (SIT Puglia)







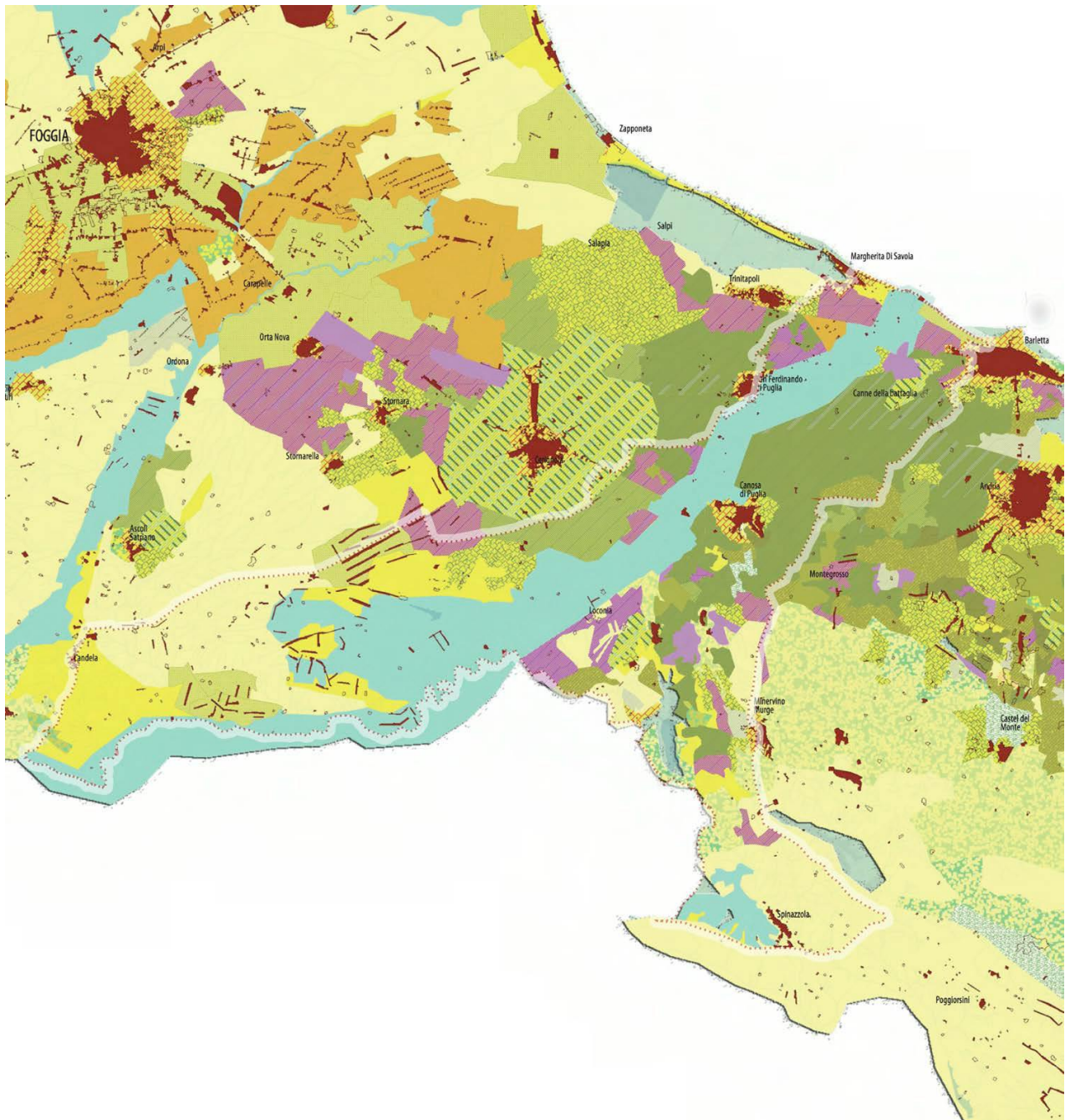























L'ambito dell'Ofanto si caratterizza in primo luogo per la centralità dell'omonimo corso d'acqua e in secondo luogo dalla labilità dei suoi confini, in particolare verso il Tavoliere. Lungo questo confine e nell'alto corso dell'Ofanto la tipologia rurale prevalente è legata alle colture seminative caratterizzate da un fitto ma poco inciso reticolo idrografico. Risulta più netto il confine con il territorio dell'Alta Murgia reso più evidente innanzi tutto dalle forme del rilievo che definiscono tipologie rurali maggiormente articolate, tra cui alcuni mosaici agro-silvo-pastorali che si alternano a colture arboree prevalenti costituite principalmente da vigneto e oliveto di collina. Gli insediamenti presenti in questa porzione d'ambito sono caratterizzati da una presenza ridotta del mosaico agricolo periurbano. In linea generale, il territorio dell'Ofanto risulta essere estremamente produttivo, ricco di colture arboree e di seminativi irrigui e le morfotipologie rurali presenti nell'ambito sono soprattutto riconducibili alla categoria delle associazioni prevalenti, con alcune aree a mosaico agricolo, scarsamente caratterizzato dalla presenza urbana. Fra le associazioni più diffuse si identificano in particolare il vigneto associato al seminativo (S.Ferdinando di Puglia) e l'oliveto associato a seminativo secondo diverse tipologie di maglie che diviene prevalente verso sudest dove il paesaggio rurale si caratterizza dalla monocoltura dell'oliveto della Puglia Centrale. La vocazione del territorio alla produzione agricola si evince dalle vaste aree messe a coltura che arrivano ad occupare anche le aree di pertinenza fluviale e le zone golenali. Il paesaggio rurale pericostiero invece si caratterizza per la rilevante presenza di orti costieri. Nonostante ciò l'area della foce del fiume Ofanto è stata individuata tra le aree naturali protette della Puglia e presenta interessanti motivi di salvaguardia per lo svernamento dell'avifauna migratoria. Il carattere di valle che caratterizza il presente ambito, è elemento di forte connotazione a livello regionale di questo paesaggio rurale. Il carattere perifluviale tuttavia non caratterizza la gran parte della superficie rurale dell'ambito, ma solo le parti più prossime al corso d'acqua, più o meno ampie a seconda delle geometrie della sezione del fiume. La valle dell'Ofanto ha infatti confini sfumati e si ritrovano alcune singolarità alternate a paesaggi rurali in perfetta continuità con gli ambiti contermini, come ad esempio le monocolture seminative sulla riva sinistra dell'Ofanto nella sua bassa valle. Ad alto valore, in quanto portatore di molteplici aspetti, risulta essere il vigneto che caratterizza la media valle, grossomodo lungo la direttrice Cerignola Canosa. Qui il vigneto, presente fin dall'800, costituisce l'elemento ordinatore di un mosaico in cui si alterna al frutteto ed all'oliveto e non mostra rilevanti elementi di artificializzazione.

La valle dell'Ofanto si caratterizza, in particolare nell'alto e nel medio corso, per una buona biopermeabilità che si riflette in un paesaggio rurale dove è ancora possibile ritrovare elementi di naturalità, concentrati nelle fasce ripariali dei principali corsi d'acqua e del reticolo idrografico minore. Le criticità sono piuttosto differenti da contesto a contesto, anche in relazione a problematiche di varia natura. Sulla fascia costiera ed in particolare nel tratto terminale del corso d'acqua, le criticità maggiori riguardano da un lato l'urbanizzazione legata al turismo balneare, e dall'altro lato la messa a coltura delle aree di pertinenza fluviale, con conseguenti fenomeni di erosione e alterazione del trasporto solido alla foce, elementi che sommati alterano notevolmente il paesaggio pericostero persistente. Per quanto resistano vari elementi di naturalità lungo il corso del fiume il paesaggio rurale è tuttavia alterato nei suoi caratteri tradizionali da un reticolo idraulico fortemente artificializzato da argini e invasi. La presenza di cave nella zona di S.Ferdinando di Puglia risulta essere una delle attività antropiche che più alterano e dequalificano il paesaggio rurale del basso corso dell'Ofanto. Si assiste a un generalizzato abbandono del patrimonio edilizio rurale, tanto delle masserie poste sui rilievi delle propaggini murgiane settentrionali (la sponda destra dell'alto corso dell'Ofanto), tanto nei paesaggi della monocoltura. Oggi le masserie, poste, taverne rurali e chiesette si trovano come relitti in un sistema agricolo di cui non fanno più parte. Si segnala infine come la monocoltura abbia ricoperto gran parte di quei territori rurali oggetto della riforma agraria. L'ambito copre una superficie di circa 88700 ettari, di cui l'8% è costituito da aree naturali (6800 ha). In particolare, il pascolo naturale si estende su una superficie di 3300 ha, i cespuglieti e gli arbusteti su 1100 ha ed i boschi di latifoglie su 1060 ha. Il Bacino fluviale infine, ha una estensione di circa 500 ha. Gli usi agricoli predominanti comprendono i seminativi non irrigui (30.000 ha) ed irrigui (14000 ha) che in totale, rappresentano il 50% della superficie d'ambito. Negli alvei golenali del fiume prevalgono soprattutto i vigneti (18400 ha), gli uliveti (14100 ha) ed i frutteti (1600 ha). Queste colture permanenti costituiscono il 39% dell'ambito. L'urbanizzato, infine, copre il 3% (2700 ha) (CTR 2006). Le colture prevalenti per superficie investita sono il vigneto nel medio corso del fiume fra i Comuni di Canosa e Cerignola, mentre alla foce si intensificano l'uso ad orticole, ed infine i cereali della media Valle dell'Ofanto (Canosa), e della Valle del Locone e l'uliveto ai margini degli affluenti secondari del fiume. La produttività agricola è intensiva per la coltivazione della vite lungo il corso del fiume e per le orticole alla foce. Nella Valle del Locone i cereali

determinano una bassa produttività. La vicinanza al fiume e quindi la notevole disponibilità d'acqua e l'occasione di impianto di colture ad alta redditività, hanno condizionato le scelte colturali al punto di avere quasi esclusivamente colture irrigue. Fanno eccezione l'alto Tavoliere fra Ascoli Satriano e Rocchetta Sant'Antonio, e la Valle del Locone dove prevalgono cerealicole non irrigue. I suoli presentano una tessitura notevolmente variabile da moderatamente grossolana a media, con scheletro abbondante, a moderatamente fina con scheletro comune, fino a divenire fina, con scheletro quasi del tutto assente. Il tipo di tessitura e la presenza di scheletro rendono spesso possibile gli interventi di lavorazione. Altrettanto variabili sono il contenuto in calcare del terreno, che è scarso in alcune zone, elevato in altre, anche se generalmente i terreni sono poco calcarei in superficie più calcarei in profondità, e di conseguenza il pH oscilla da sub alcalino ad alcalino. Ottimi risultano il contenuto in sostanza organica e la capacità di scambio cationico. Infine la pietrosità superficiale può essere assente o crescere fino a manifestarsi come banchi di roccia affiorante (ACLA2).



LE MORFOTIPOLOGIE RURALI – Fonte PPTR (SIT Puglia)

CAT.1 MONOCOLTURE PREVALENTI	1.1		Oliveto prevalente di collina
	1.2		Oliveto prevalente pianeggiante a trama larga
	1.3		Monocoltura di oliveto a trama fitta
	1.4		Oliveto prevalente a trama fitta
	1.5		Vigneto prevalente a trama larga
	1.6		Vigneto prevalente a tendone coperto con films in plastica
	1.7		Seminativo prevalente a trama larga
	1.8		Seminativo prevalente a trama fitta
	1.9		Frutteto prevalente
	1.10		Pascolo
CAT.2 ASSOCIAZIONI PREVALENTI	2.1		Oliveto/seminativo a trama larga
	2.2		Oliveto/seminativo a trama fitta
	2.3		Oliveto/vigneto a trama fitta
	2.4		Vigneto/seminativo a trama larga
	2.5		Vigneto/frutteto
	2.6		Frutteto/oliveto
CAT.3 MOSAICI AGRICOLI	3.1		Mosaico agricolo
	3.2		Mosaico agricolo a maglia regolare
	3.3		Mosaico perifluviale
	3.4		Mosaico agricolo periurbano
CAT.4 MOSAICI AGRO-SILVO-PASTORALI	4.1		Oliveto/bosco
	4.2		Seminativo/bosco e pascolo
	4.3		Seminativo-oliveto/bosco e pascolo
	4.4		Seminativo/pascolo
	4.5		Seminativo/pascolo di pianura
	4.6		Seminativo/bosco
	4.7		Seminativo/arbusteto
CAT.5 PAESAGGI FORTEMENTE CARATTERIZZATI	5.1		Tessuto rurale di bonifica
	5.2		Mosaico rurale di riforma
	5.3		Policoltura oliveto-seminativo delle lame
	5.4		Mosaico agricolo delle lame

Il clima è tipicamente mediterraneo lungo la fascia costiera, continentale nelle aree interne. Le temperature medie mensili risentono fortemente dell'influenza del clima murgiano. Le precipitazioni piovose annuali sono distribuite prevalentemente nel periodo da settembre ad aprile. La carenza di pioggia durante la stagione estiva non determina grandi problemi all'esercizio dell'attività agricola, grazie alla ricchezza delle falde sotterranee, alimentate dalle acque provenienti dal sistema murgiano, che rendono possibile qualsiasi pratica irrigua. L'ambito presenta una capacità d'uso dei suoli estremamente diversificata a seconda delle caratteristiche morfologiche ed idrologiche del bacino idrografico. Le aree sommitali pianeggianti coltivate a seminativi fra Candela, Ascoli Satriano e Cerignola a Nord-Ovest e Spinazzola a Sud Ovest, non presentano particolari limitazioni o comunque tali da rendere difficoltosa l'utilizzazione agronomica dei suoli e pertanto hanno capacità d'uso di prima e seconda classe (I e IIs). La destra idrografica dell'Ofanto (Canosa e Barletta), coltivata principalmente ad uliveti e vigneti e caratterizzata da superfici a morfologia ondulata e profondamente incise dal reticolo di drenaggio, presenta suoli con limitazioni molto forti all'utilizzazione agricola tale da portare la capacità d'uso alla terza e quarta classe (IIIIs e IVs). La sinistra idrografica fra Cerignola, San Ferdinando di Puglia e Trinitapoli, costituita prevalentemente da terrazzi marini con copertura a vigneti, resenta una capacità d'uso di seconda (Cerignola) e terza classe (San Ferdinando) a seconda delle caratteristiche pedologiche (IIs e IIIIs) limitanti l'utilizzazione agronomica. Le aree alluvionali ai margini dell'alveo fluviale, coltivate essenzialmente a vigneto e seminativi si presentano di prima o quarta classe di capacità d'uso, a seconda del rischio di esondazione (I e IVw). Infine, le aree costiere, i cordoni dunari ed i terrazzi marini prossimi alla foce dell'Ofanto, fra Margherita di Savoia e Barletta, coltivate a seminativi non irrigui, presentano limitazioni molto forti nelle proprietà del suolo (salinità, fertilità chimica, etc...) tali da limitare la scelta delle colture o adottare forti misure di manutenzione agraria. La capacità d'uso in queste aree prospicienti la costa è di quarta classe (IVs) (Regione Puglia-INTERREG II). Tra i prodotti DOP vanno annoverati: l'oliva "Bella della Daunia o di Cerignola", l'"olio Dauno" ed il "Caciocavallo Silano" fra i vini DOC, l'"Aleatico di Puglia", "San Severo", il "Rosso di Cerignola", il "Moscato di Trani", il "Rosso di Barletta" e di "Canosa". Per l'IGT dei vini, abbiamo la "Daunia", oltre all'intera Puglia. La cultivar "Bella della Daunia o di Cerignola" tipica del Tavoliere, è di vigoria bassa e portamento. La carta delle dinamiche di trasformazione dell'uso

agroforestale fra 1962-1999 mostra le principali intensivizzazioni colturali legate all'espansione del vigneto irriguo nel medio corso del fiume fra i Comuni di Canosa e Cerignola, mentre alla foce si intensificano l'uso ad orticole. Le aree persistenti corrispondono a coperture a seminativi dell'alta Valle dell'Ofanto (Canosa), e all'uliveto ai margini degli affluenti secondari del fiume. Le trasformazioni verso ordinamenti colturali meno intensivi (estensivizzazioni) coinvolgono principalmente il mandorleto e l'uso promiscuo vigneto-oliveto che passano entrambi al vigneto, più remunerativo e più semplice nella gestione. La Valenza ecologica dell'ambito dell'Ofanto è estremamente diversificata a seconda delle caratteristiche morfologiche ed idrologiche del bacino idrografico. Le aree sommitali subpianeggianti dei comuni di Candela, Ascoli Satriano e Cerignola a Nord-Ovest e Spinazzola a Sud Ovest, dove prevalgono le colture seminate marginali ed estensive, hanno valenza medio-bassa. La matrice agricola ha infatti una scarsa presenza di boschi residui, siepi e filari ma sufficiente contiguità agli ecotoni del reticolo idrografico dell'Ofanto e del Locone. L'agroecosistema, anche senza una sostanziale presenza di elementi con caratteristiche di naturalità, mantiene una relativa permeabilità orizzontale data la modesta densità di elementi di pressione antropica. I Terrazzi marini con morfologia a «cuestas» della destra (Canosa e Barletta) e sinistra idrografica (San Ferdinando e Trinitapoli) dell'Ofanto, coltivati principalmente ad uliveti e vigneti, caratterizzati da superfici profondamente incise dal reticolo di drenaggio, presentano una valenza ecologica bassa o nulla. La matrice agricola infatti ha decisamente pochi e limitati elementi residui di naturalità, per lo più in prossimità del reticolo idrografico. La pressione antropica sugli agroecosistemi invece è notevole tanto da presentarsi scarsamente complessi e diversificati. Le aree alluvionali dell'alveo fluviale, hanno una valenza ecologica medio- alta per la presenza significativa di vegetazione naturale soprattutto igrofila e contiguità a ecotoni e biotopi. L'agroecosistema si presenta sufficientemente diversificato e complesso.

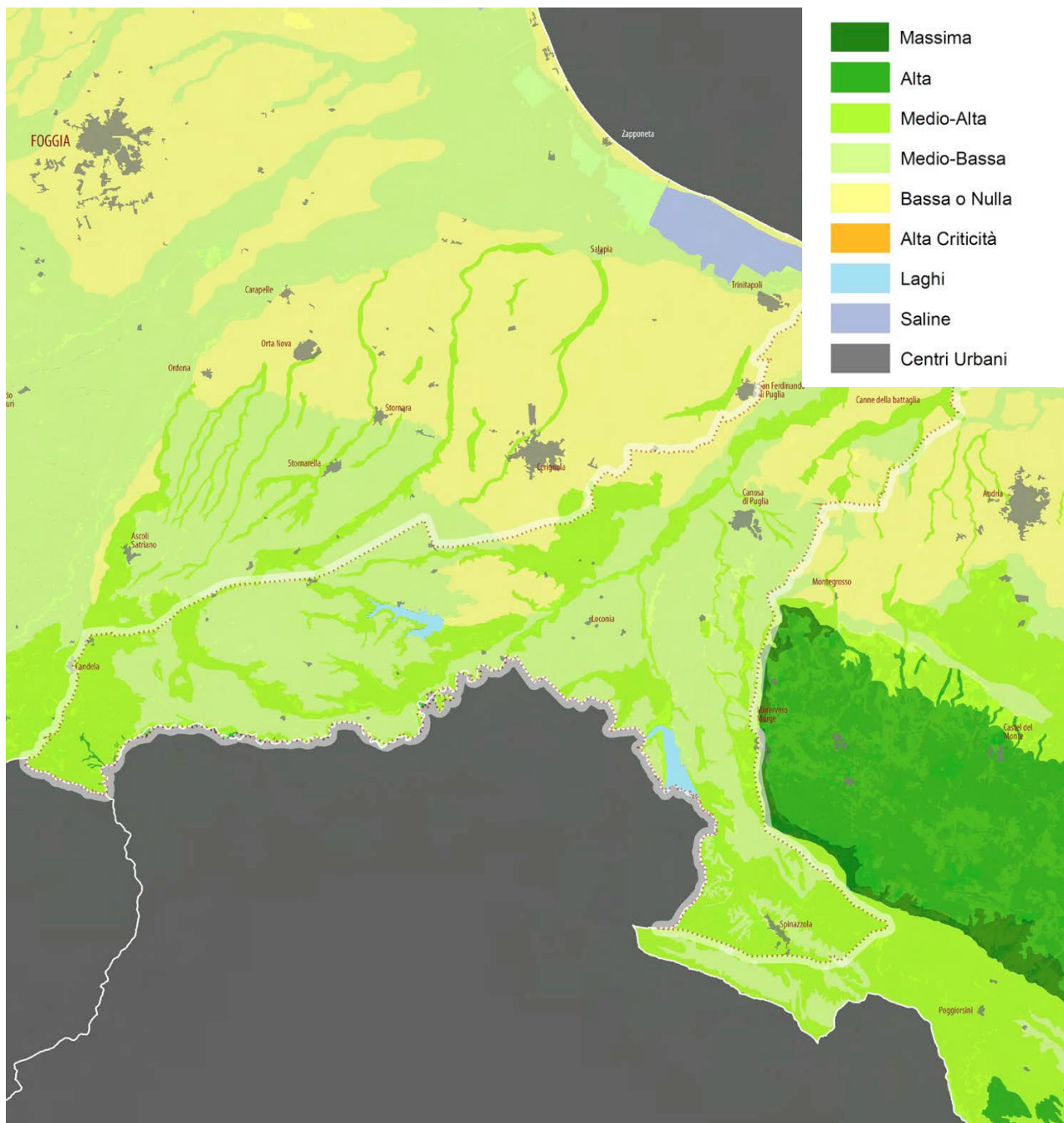

La valenza ecologica dei paesaggi rurali – Fonte PPTR (SIT Puglia)

3.2 La capacità d'uso del suolo (Land Capability Classification, o "LCC")

La capacità d'uso dei suoli si esprime mediante una classificazione (**Land Capability Classification**, abbreviata in "LCC") finalizzata a valutare le potenzialità produttive dei suoli per utilizzazioni di tipo agro-silvopastorale sulla base di una gestione sostenibile, cioè conservativa della stessa risorsa suolo. Tale interpretazione viene effettuata in base sia alle caratteristiche intrinseche del suolo (profondità, pietrosità, fertilità), che a quelle dell'ambiente (pendenza, rischio di erosione, inondabilità, limitazioni climatiche), ed ha come obiettivo l'individuazione dei suoli agronomicamente più pregiati, e quindi più adatti all'attività agricola, consentendo in sede di pianificazione territoriale, se possibile e conveniente, di preservarli da altri usi.

Il sistema prevede la ripartizione dei suoli in 8 classi di capacità designate con numeri romani dall'I all'VIII in base al numero ed alla severità delle limitazioni. Le prime quattro classi sono compatibili con l'uso sia agricolo che forestale e zootecnico, le classi dalla quinta alla settima escludono l'uso agricolo intensivo, mentre nelle aree appartenenti all'ultima classe, l'ottava, non è possibile alcuna forma di utilizzazione produttiva.

La **LCC** si fonda su una serie di principi ispiratori:

- La valutazione si riferisce al complesso di colture praticabili nel territorio in questione e non ad una coltura in particolare.
- Vengono escluse le valutazioni dei fattori socio-economici.
- Al concetto di limitazione è legato quello di flessibilità colturale, nel senso che all'aumentare del grado di limitazione corrisponde una diminuzione nella gamma dei possibili usi agro-silvo-pastorali. Le limitazioni prese in considerazione sono quelle permanenti e non quelle temporanee, quelle cioè che possono essere risolte da appropriati interventi di miglioramento (drenaggi, concimazioni, ecc.).
- Nel termine "difficoltà di gestione" vengono comprese tutte quelle pratiche conservative e sistematorie necessarie affinché l'uso non determini perdita di fertilità o degradazione del suolo.
- La valutazione considera un livello di conduzione gestionale medio elevato, ma allo stesso tempo accessibile alla maggioranza degli operatori agricoli.

La classificazione prevede tre livelli di definizione:

- 1) la classe;
- 2) la sottoclasse;
- 3) l'unità.

Le classi di capacità d'uso raggruppano sottoclassi che possiedono lo stesso grado di limitazione o rischio. Sono designate con numeri romani dall'I all'VIII in base al numero ed alla severità delle limitazioni.

Suoli arabili

- **Classe I:** suoli senza o con poche limitazioni all'utilizzazione agricola. Non richiedono particolari pratiche di conservazione e consentono un'ampia scelta tra le colture diffuse nell'ambiente.
- **Classe II:** suoli con moderate limitazioni, che riducono la scelta colturale o che richiedono alcune pratiche di conservazione, quali un'efficiente rete di affossature e di drenaggi.
- **Classe III:** suoli con notevoli limitazioni, che riducono la scelta colturale o che richiedono un'accurata e continua manutenzione delle sistemazioni idrauliche agrarie e forestali.
- **Classe IV:** suoli con limitazioni molto forti all'utilizzazione agricola. Consentono solo una limitata possibilità di scelta. Suoli non arabili
- **Classe V:** suoli che presentano limitazioni ineliminabili non dovute a fenomeni di erosione e che ne riducono il loro uso alla forestazione, alla produzione di foraggi, al pascolo o al mantenimento dell'ambiente naturale (ad esempio, suoli molto pietrosi, suoli delle aree golenali).
- **Classe VI:** suoli con limitazioni permanenti tali da restringere l'uso alla produzione forestale, al pascolo o alla produzione di foraggi.
- **Classe VII:** suoli con limitazioni permanenti tali da richiedere pratiche di conservazione anche per l'utilizzazione forestale o per il pascolo.

- **Classe VIII:** suoli inadatti a qualsiasi tipo di utilizzazione agricola e forestale. Da destinare esclusivamente a riserve naturali o ad usi ricreativi, prevedendo gli interventi necessari a conservare il suolo e a favorire la vegetazione.

All'interno della classe di capacità d'uso è possibile raggruppare i suoli per tipo di limitazione all'uso agricolo e forestale. Con una o più lettere minuscole, apposte dopo il numero romano che indica la classe, si segnala immediatamente all'utilizzatore se la limitazione, la cui intensità ha determinato la classe d'appartenenza, è dovuta a proprietà del suolo (s), ad eccesso idrico (w), al rischio di erosione (e) o ad aspetti climatici (c).

Le proprietà dei suoli e delle terre adottate per valutarne la LCC vengono così raggruppate:

- "S" limitazioni dovute al suolo (profondità utile per le radici, tessitura, scheletro, pietrosità superficiale, rocciosità, fertilità chimica dell'orizzonte superficiale, salinità, drenaggio interno eccessivo);
- "W" limitazioni dovute all'eccesso idrico (drenaggio interno, rischio di inondazione);
- "e" limitazioni dovute al rischio di erosione e di ribaltamento delle macchine agricole (pendenza, erosione idrica superficiale, erosione di massa)
- "C" limitazioni dovute al clima (interferenza climatica).

La classe I non ha sottoclassi perché i suoli ad essa appartenenti presentano poche limitazioni e di debole intensità. La classe V può presentare solo le sottoclassi indicate con la lettera s, w, e c, perché i suoli di questa classe non sono soggetti, o lo sono pochissimo, all'erosione, ma hanno altre limitazioni che ne riducono l'uso principalmente al pascolo, alla produzione di foraggi, alla selvicoltura e al mantenimento dell'ambiente.

Con riferimento alla carta di capacità di uso del suolo predisposta dalla Regione Puglia sono state riportate le seguenti classi di capacità d'uso:

- **Classe II:** suoli con moderate limitazioni, che riducono la scelta colturale o che richiedono alcune pratiche di conservazione, quali un'efficiente rete di affossature e di drenaggi.

- **Classe III:** suoli con notevoli limitazioni, che riducono la scelta colturale o che richiedono un'accurata e continua manutenzione delle sistemazioni idrauliche agrarie e forestali.
 - "S" limitazioni dovute al suolo (profondità utile per le radici, tessitura, scheletro, pietrosità superficiale, rocciosità , fertilità chimica dell'orizzonte superficiale , salinità , drenaggio interno eccessivo);

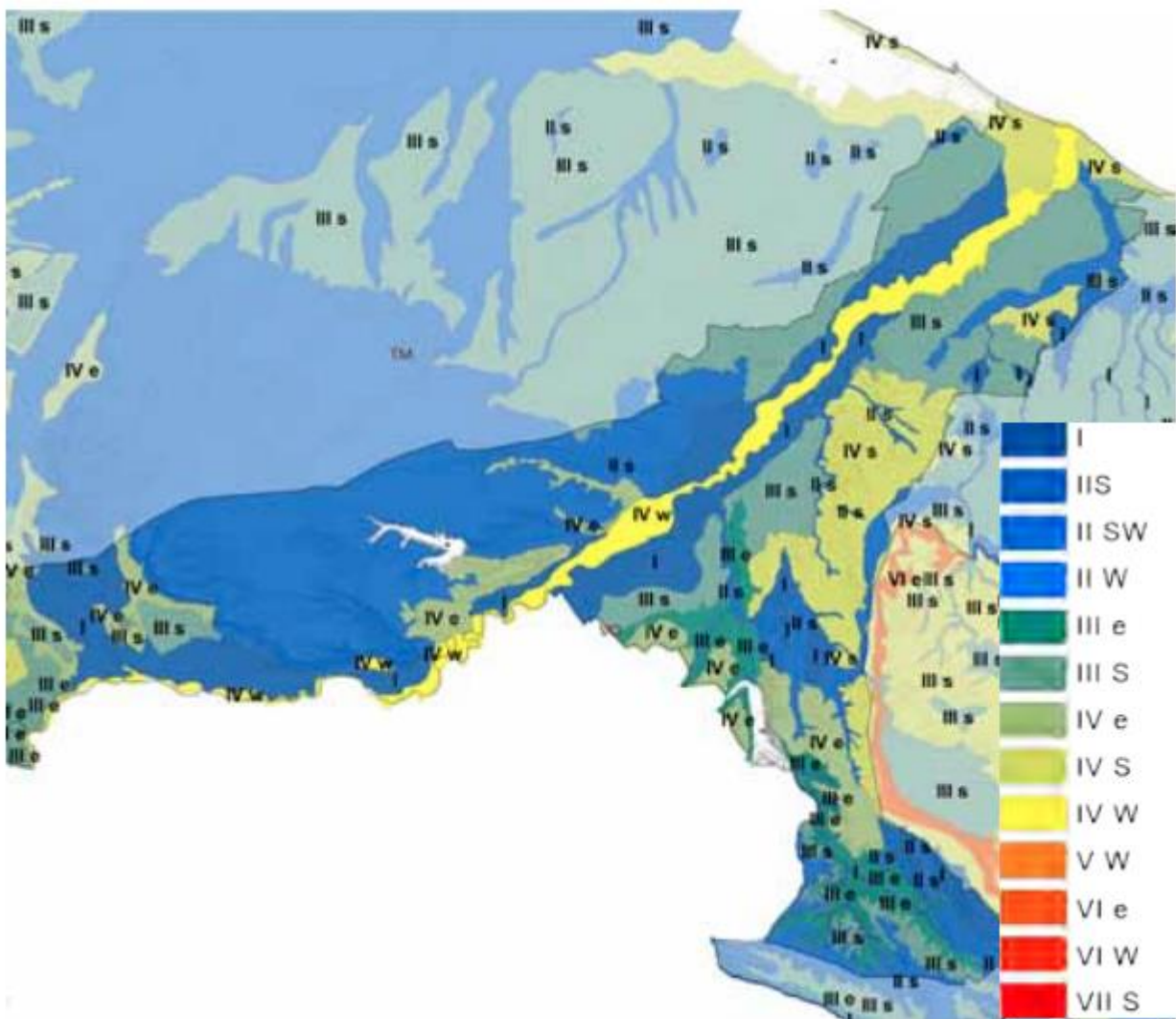

Carta della capacità d'uso da carta dei suoli da INTERREG II Italia-Albania. Fonte PPTR (SIT Puglia)

4. INQUADRAMENTO TERRITORIALE

L'impianto agrivoltaico ricopre una superficie di circa 66,5 ettari ed è diviso su sei principali siti di installazione, avente raggio di circa 850 metri; i campi agrivoltaici risultano accessibili dalla viabilità locale, costituita da strade interpoderali che sono connesse alla Strada Provinciale SP91. I siti ricadono nel territorio comunale di Cerignola, in direzione Sud rispetto al centro abitato, in una zona occupata da terreni agricoli.

SITO

Ubicazione	Cerignola (FG)
Uso	Terreno agricolo
Dati catastali	Part. 51-84-335-99-122 foglio 441 Part. 3-29 foglio 442 Part. 2-18-68-71-84 foglio 446
Inclinazione superficie	Orizzontale
Fenomeni di ombreggiamento	Assenza di ombreggiamenti rilevanti
Altitudine	228 m slm
Latitudine - Longitudine	Latitudine Nord: 41° 8'16.12" Longitudine Est: 15°48'42.45"
Dati relativi al vento	Circolare 4/7/1996;
Carico neve	Circolare 4/7/1996;
Condizioni ambientali speciali	NO
Tipo di intervento richiesto:	
- Nuovo impianto	SI
- Trasformazione	NO
- Ampliamento	NO

DATI TECNICI GENERALI ELETTRICI

Potenza nominale totale dell'impianto	30.042,00 kWp
Potenza nominale disponibile (immissione in rete)	23.500,00 kW
Potenza apparente (@ 40°C)	27.600,00 kVA
Produzione annua stimata	45.481 MWh
Punto di Consegna	Sezione 36kV futuro ampliamento della Stazione Elettrica della RTN a 380/150 kV di Melfi
Dati del collegamento elettrico di connessione	
- Descrizione della rete di collegamento	Connessione in AT
- Tensione nominale (Un)	36.000 V
- Vincoli da rispettare	Standard TERNA

Range tensione in corrente alternata in uscita al gruppo di trasformazione (cabine di trasformazione AT/BT) 36.000 V
Range tensione in corrente alternata in uscita al gruppo di conversione (inverter) <1000 V
Range di tensione in corrente continua in ingresso al gruppo di conversione <1500 V

DATI TECNICI GENERALI

Dati generali

Superficie particelle catastali (disponibilità superficie): 68,5 ettari
Superficie area recinzione: 36,1 ettari
Superficie occupata parco AV: 19,6 ettari
Viabilità interna al campo: 11.900 mq
Moduli FV (superficie netta al suolo): 150.457 mq
Cabinati: 715 mq
Basamenti (pali ill., videosorveglianza): 31 mq
Drenaggi: 3.729 mq
Superficie mitigazione produttiva perimetrale (oliveto): ~29.429 mq
Numero moduli FV da installare: 50.070
Viabilità esterna al campo: 13.800 mq
Lunghezza totale cavi unipolari AT interni al campo: 21.100 ml
Numero di accessi al campo AV: 6

Parametri sistema agrivoltaico

Superficie destinata all'attività agricola (Sagri): 48,1 ettari
Superficie totale del sistema agrivoltaico (Stot): 66,5 ettari
Rapporto conformità criterio A1 (Sagri/Stot): 72%
Percentuali di superficie complessiva coperta dai moduli (LAOR): 21%
Rapporto conformità criterio B2 (producibilità elettrica): 93%



Individuazione dell'area di intervento su foto satellitare

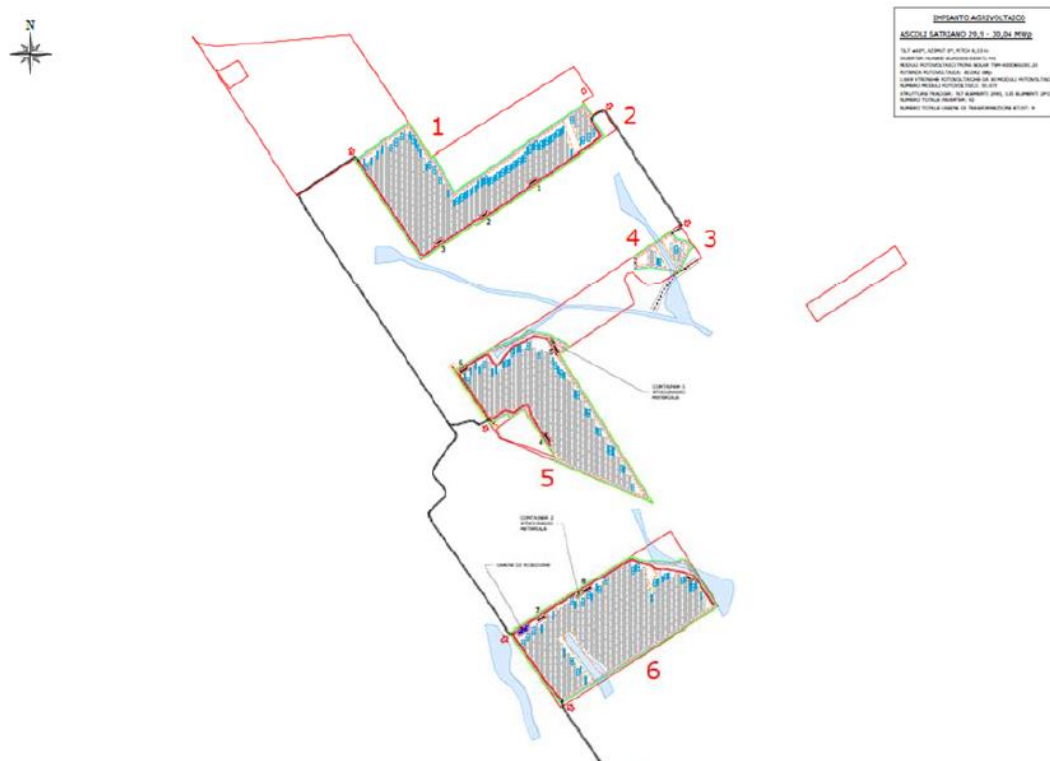

Layout impianto



Foto 1



Foto 2



Foto 3



Foto 4



Foto 5

4.1 CARATTERISTICHE IDROLOGICHE DEL TERRITORIO INDAGATO

4.1.1 IDROLOGIA SUPERFICIALE E SOTTERRANEA

Le risorse idriche sotterranee della Puglia sono sostanzialmente contenute nelle successioni carbonatiche mesozoiche, oggetto di intensa fratturazione tettonica. La notevole presenza di affioramenti calcarei fessurati e carsicizzati, fortemente permeabili all'acqua, non ha consentito lo sviluppo di una vera e propria idrografia superficiale, ad eccezione di quanto si verifica nel Tavoliere di Foggia, ove hanno trovato sede numerosi corsi d'acqua.

La pianura del Tavoliere, certamente la più vasta del Mezzogiorno, è la seconda pianura per estensione nell'Italia peninsulare dopo la pianura padana. Essa si estende tra i Monti Dauni a ovest, il promontorio del Gargano e il mare Adriatico a est, il fiume Fortore a nord e il fiume Ofanto a sud. Questa pianura ha avuto origine da un originario fondale marino, gradualmente colmato da sedimenti sabbiosi e argillosi pliocenici e quaternari, successivamente emerso. Attualmente si configura come l'involuppo di numerose piane alluvionali variamente estese e articolate in ripiani terrazzati digradanti verso il mare, aventi altitudine media non superiore a 100 m s.l.m., separati fra loro da scarpate più o meno elevate orientate subparallelamente alla linea di costa attuale. La continuità di ripiani e scarpate è interrotta da ampie incisioni con fianchi ripidi e terrazzati percorse da corsi d'acqua di origine appenninica che confluiscono in estese piane alluvionali che per coalescenza danno origine, in prossimità della costa, a vaste aree paludose, solo di recente bonificate. All'interno dell'ambito del Tavoliere della Puglia, i corsi d'acqua rappresentano la più significativa e rappresentativa tipologia idrogeomorfologica presente. Poco incisi e maggiormente ramificati alle quote più elevate, tendono via via ad organizzarsi in corridoi ben delimitati e morfologicamente significativi procedendo verso le aree meno elevate dell'ambito, modificando contestualmente le specifiche tipologie di forme di modellamento che contribuiscono alla più evidente e intensa percezione del bene naturale.

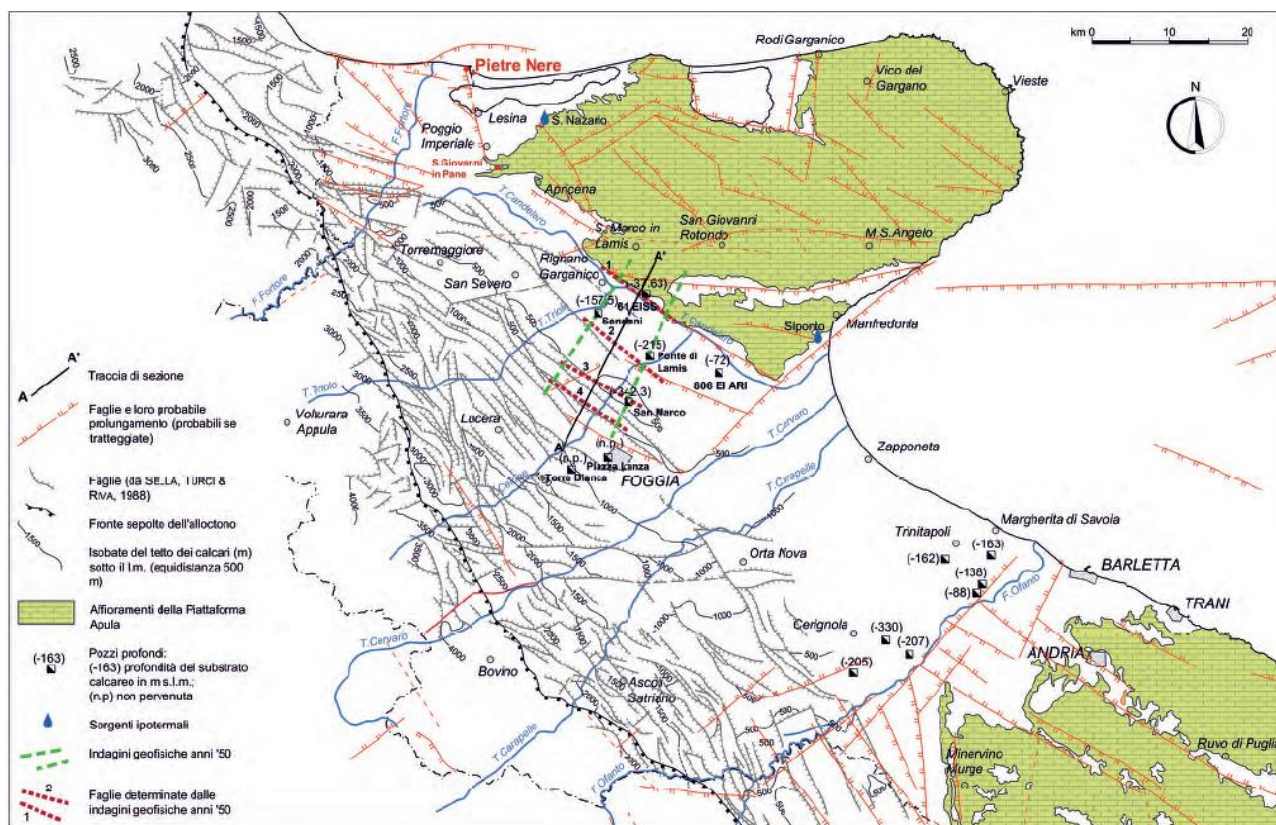

Area idrogeologica del Tavoliere

4.2 Caratteristiche geologiche della Puglia

Le prime tracce della storia della Regione Puglia risalgono al Triassico, quando il mare ricopriva l'intera area dell'Italia meridionale e intenso era il fenomeno di sedimentazione conseguente alle condizioni di forte evaporazione delle acque con formazione di gessi e dolomie di origine evaporitica. Nel Giurassico e nel Cretaceo continua la sedimentazione dell'ossatura calcarea che va man mano approfondendosi per fenomeni di subsidenza. Gli importanti sedimenti così accumulati si sono successivamente trasformati in rocce compatte, dando origine ai calcari del Giurassico e soprattutto a quelli del Cretaceo. Verso la fine del Cretaceo la zolla continentale africana e quella euroasiatica si scontrano determinando un movimento di compressione che provoca una emersione dal mare della quasi totalità delle rocce della Puglia. Le configurazioni morfologiche del territorio pugliese sono intimamente legate alle vicissitudini geostrutturali della regione nonché alla natura litologica delle rocce affioranti.

L'intera regione può essere suddivisa in 5 fasce territoriali con caratteristiche morfologiche diverse e, in un certo senso, peculiari: *Appennino Dauno, Gargano, Tavoliere, Murge, Salento*.

Dal punto di vista geologico, questo ambito è caratterizzato da depositi clastici poco cementati accumulatisi durante il Plio-Pleistocene sui settori ribassati dell'Avampaese apulo. In questa porzione di territorio regionale i sedimenti della serie plio-calabriana si rinvencono fino ad una profondità variabile da 300 a 1.000 m sotto il piano campagna. In merito ai caratteri idrografici, l'intera pianura è attraversata da vari corsi d'acqua, tra i più rilevanti della Puglia (Carapelle, Candelaro, Cervaro e Fortore), che hanno contribuito significativamente, con i loro apporti detritici, alla sua formazione.

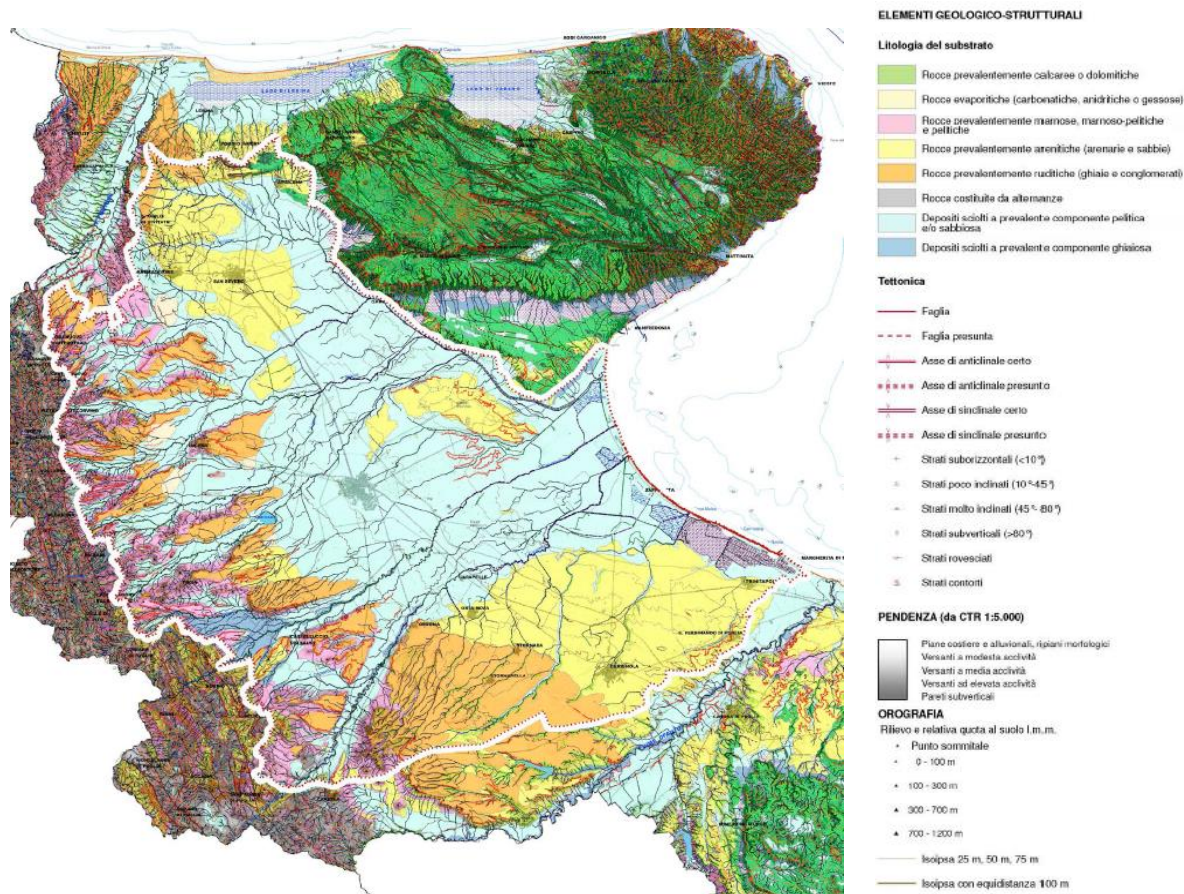

Elementi geologico-strutturali – Fonte PPTR (SIT Puglia)

4.3 Caratteristiche climatiche nell'area

Il clima della regione pugliese varia in relazione alla posizione geografica e alle quote sul livello medio marino delle sue zone. Nel complesso si tratta di un clima mediterraneo caratterizzato da estati abbastanza calde e poco piovose ed inverni non eccessivamente freddi e mediamente piovosi, con abbondanza di precipitazioni durante la stagione autunnale. Le temperature medie sono di circa 15°C-16°C, con valori medi più elevati nell'area ionico-salentina e più basse nel Sub-Appennino dauno e Gargano. Le estati sono abbastanza calde, con temperature medie estive comprese fra i 25°C ed i 30°C e punte di oltre 40°C nelle giornate più calde. Gli inverni sono relativamente temperati e la temperatura scende di rado sotto lo 0°C, tranne alle quote più alte del Sub-Appennino dauno e del Gargano. Nella maggior parte della regione la temperatura media invernale non è inferiore a 5°C. Anche la neve, ad eccezione delle aree di alta quota del Gargano e del Sub-Appennino, è rara. Specie nelle murge meridionali e nel Salento, possono passare diversi anni senza che si verificano precipitazioni nevose. Il clima dell'alto Tavoliere, per effetto dell'appennino, è tipicamente continentale, mentre andando verso est, affacciandosi sulla costa adriatica, diventa mediterraneo. Le precipitazioni, in genere non sono abbondanti.

5. DESCRIZIONE DEI LUOGHI

Nell'area interessata dalla realizzazione dell'impianto agrivoltaico, compresa l'area buffer di 500 m, e nelle aree buffer delle opere di collegamento, sono state individuate le seguenti classi di utilizzazione del suolo:

- Seminativi semplici in aree irrigue (codice 2.1.2.1 – Sit Puglia, Uso del suolo);
- Vigneti (codice 2.2.1 – Sit Puglia, Uso del suolo);
- Uliveti (codice 2.2.3 – Sit Puglia, Uso del suolo);
- Frutteti e frutti minori (codice 2.2.2 – Sit Puglia, Uso del suolo);
- Cespuglieti e arbusteti (codice 3.2.2 – Sit Puglia, Uso del suolo).

Con riferimento alla carta di capacità di uso del suolo predisposta dalla Regione Puglia, in precedenza analizzate, l'area oggetto di studio è identificabile con le seguenti classi di capacità d'uso:

- **Classe II:** suoli con moderate limitazioni, che riducono la scelta colturale o che richiedono alcune pratiche di conservazione, quali un'efficiente rete di affossature e di drenaggi.
 - "S" limitazioni dovute al suolo (profondità utile per le radici, tessitura, scheletro, pietrosità superficiale, rocciosità, fertilità chimica dell'orizzonte superficiale, salinità, drenaggio interno eccessivo);

Nell'area esaminata si segnala presenza di aree destinate a:

- Oliveto con impianti di recente realizzazione ed impianti di circa 60-70 anni. Le cultivar presenti sono principalmente la coratina e la bella di cerignola caratterizzati dal sesto d'impianto 6m x 6m. Le forme di allevamento ed i sistemi di potatura sono quelli usati tradizionalmente nella zona e cioè a vaso policonico;
- Seminativi di cereali autunno vernini eventualmete in rotazione con leguminose.

Il paesaggio del sito d'intervento, inteso come area vasta, è abbastanza uniforme ed omogeneo, con altitudine che varia dai 150 ai 250 m, dominato da coltivazioni estensive come cereali, o più in generale seminativi autunno vernini. Frutteti, uliveti e vigneti sono presenti in modeste aree dell'area esaminata.

È presente, in ogni modo, lungo i cigli stradali o su qualche confine di proprietà, la presenza di flora ruderale e sinantropica.

Per quanto riguarda gli oliveti presenti, i sestri di impianto degli oliveti rilevati vanno da m. 6 x 6 - 7 x 6 a 7 x 7; le forme di allevamento ed i sistemi di potatura sono quelli usati tradizionalmente nella zona e cioè a vaso policonico. Gli oliveti dell'area sono abbastanza giovani, gran parte di loro sono stati impiantati circa 20-30 anni fa e le cultivar più utilizzate sono il leccino e coratina.

I frutteti presenti sono di recente impianto, prevalentemente si coltivano nettarine e pesche con sesto d'impianto 6x5 a media intensità.

Per l'indagine sulla presenza di alberi monumentali, sia essi olivi (con riferimento alla L.R. n. 14/2007) o alberi di altra specie (con riferimento alla Legge 14 gennaio 2013, n.10 e il DA 10/2014), ci si è affidati, per un primo screening, alle cartografie e ai dati ufficiali. Per gli alberi di olivo la cartografia consultata è stata quella presente sul SIT Puglia Parchi, aree protette, Ulivi monumentali, per gli alberi monumentali di specie diverse si è consultato il DM 757 del 19/04/2019 e le DGR n. 1258 del 08/07/2019 e la DGR n.2340 del 16/12/2019, dove sono presenti gli elenchi ufficiali. Da quanto emerge negli atti ufficiali, nell'area d'indagine, non sono presenti alberi monumentali appartenenti a specie d'interesse forestale. Per gli olivi oltre al raffronto con le cartografie tematiche ufficiali, alla fotointerpretazione delle particelle olivetate presenti nell'area d'indagine, si è focalizzata l'attenzione sugli alberi con caratteristiche morfologiche particolari e sugli impianti più vecchi. Le osservazioni svolte hanno rispettato le indicazioni riportate nella normativa e per tale motivo si è verificato:

- il valore storico-antropologico per citazione o rappresentazione in documenti o rappresentazioni iconiche-storiche;
- il diametro del tronco uguale o superiore a centimetri 100, misurato all'altezza di centimetri 130 dal suolo (nel caso di alberi con tronco frammentato il diametro è quello complessivo ottenuto ricostruendo la forma teorica del tronco intero);
- il diametro del tronco tra i centimetri 70 e 100 misurato all'altezza di centimetri 130 dal suolo (nel caso di alberi con tronco frammentato il diametro è quello complessivo ottenuto ricostruendo la forma teorica del tronco intero) e, allo stesso tempo, si verifica uno di questi casi:

- compresenza di almeno 3 tra i seguenti caratteri: forma spiralata, alveolare, cavata e formazioni mammellonari (il portamento a bandiera diventa significativo solo se abbinato agli altri quattro caratteri scultorei del tronco);
- riconosciuto valore simbolico attribuito da una comunità come da indicazione del Comune interessato, da acquisire per il tramite dell’Anci – Puglia;
- localizzazioni in adiacenza a beni di interesse storico-artistico, architettonico, archeologico riconosciuti ai sensi del decreto legislativo 22 gennaio 2004, n. 42 (Codice dei beni culturali, ai sensi dell’articolo 10 della legge 6 luglio 2002, n. 137) secondo le indicazioni contenute nel vigente Piano Paesaggistico Territoriale Regionale (PPTR).

Dai dati ufficiali e dalle indagini dirette non si sono rilevati olivi con caratteristiche di monumentalità.

Nelle aree destinate all’impianto, inoltre, non si segnala la presenza di “muretti a secco”. Bisogna specificare che non avendo permessi tali da consentire l’accesso ad aree private, il sottoscritto si è limitato all’osservazione ed eventuale individuazione delle suddette alberature e “muretti a secco” dalle strade pubbliche.

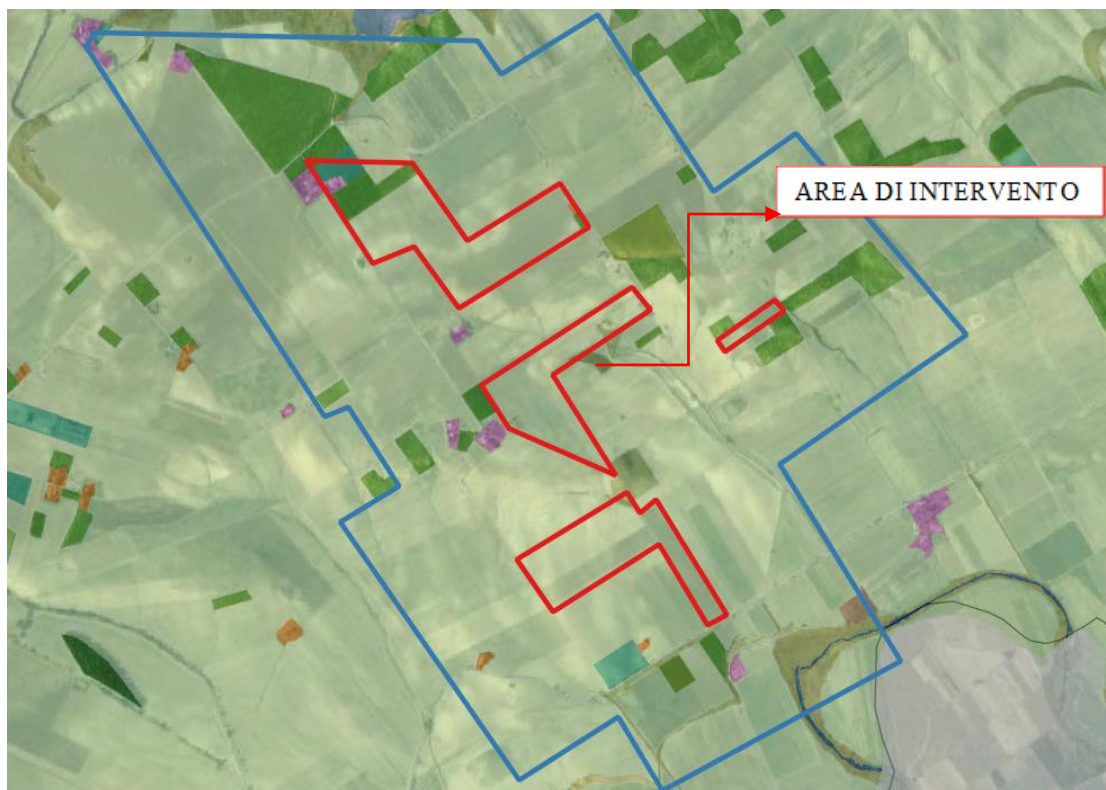

1111, tessuto residenziale continuo antico e denso	2121, seminativi semplici in aree irrigue
1112, tessuto residenziale continuo, denso più recente e basso	2123, colture orticole in pieno campo in serra e sotto plastica in aree irrigue
1113, tessuto residenziale continuo, denso recente, alto	221, vigneti
1121, tessuto residenziale discontinuo	222, frutteti e frutti minori
1122, tessuto residenziale rado e nucleiforme	223, uliveti
1123, tessuto residenziale sparso	224, altre colture permanenti
1211, insediamento industriale o artigianale con spazi annessi	231, superfici a copertura erbacea densa
1212, insediamento commerciale	241, colture temporanee associate a colture permanenti
1213, insediamento dei grandi impianti di servizi pubblici e privati	242, sistemi culturali e particellari complessi
1214, insediamenti ospedalieri	243, aree prevalentemente occupate da coltura agrarie con presenza di spazi naturali
1215, insediamento degli impianti tecnologici	244, aree agroforestali
1216, insediamenti produttivi agricoli	311, boschi di latifoglie
1217, insediamento in disuso	312, boschi di conifere
1221, reti stradali e spazi accessori	313, boschi misti di conifere e latifoglie
1222, reti ferroviarie comprese le superfici annesse	314, prati alberati, pascoli alberati
1223, grandi impianti di concentrazione e smistamento merci	321, aree a pascolo naturale, praterie, incolti
1224, aree per gli impianti delle telecomunicazioni	322, cespuglieti e arbusteti
1225, reti ed aree per la distribuzione, la produzione e il trasporto dell'energia	323, aree a vegetazione sclerofilla
123, aree portuali	3241, aree a ricolonizzazione naturale
124, aree aeroportuali ed eliporti	3242, aree a ricolonizzazione artificiale (rimboschimenti nella fase di novelleto)
131, aree estrattive	331, spiagge, dune e sabbie
1321, discariche e depositi di cave, miniere, industrie	332, rocce nude, falesie e affioramenti
1322, depositi di rottami a cielo aperto, cimiteri di autoveicoli	333, aree con vegetazione rada
1331, cantieri e spazi in costruzione e scavi	334, aree interessate da incendi o altri eventi dannosi
1332, suoli rimaneggiati e artefatti	411, paludi interne
141, aree verdi urbane	421, paludi salmastre
1421, campeggi, strutture turistiche ricettive a bungalows o simili	422, saline
1422, aree sportive (calcio, atletica, tennis, etc)	5111, fiumi, torrenti e fossi
1423, parchi di divertimento (acquapark, zoosafari e simili)	5112, canali e idrovie
1424, aree archeologiche	5121, bacini senza manifeste utilizzazioni produttive
143, cimiteri	5122, bacini con prevalente utilizzazione per scopi irrigui
2111, seminativi semplici in aree non irrigue	5123, acquacolture
2112, colture orticole in pieno campo in serra e sotto plastica in aree non irrigue	521, lagune, laghi e stagni costieri
	522, estuari
	9999,

Uso del suolo - Fonte PPTR (SIT Puglia)

Per la realizzazione dell'impianto agrivoltaico si è scelto di optare per una soluzione che permettesse sia la produzione di energia elettrica che la produzione agricola attraverso gli impianti "agrosolari" o "agrivoltaici". Sono sostanzialmente degli impianti fotovoltaici che consentono di preservare la continuità delle attività di coltivazione agricola e pastorale sul sito di installazione, garantendo, al contempo, una buona produzione energetica da fonti rinnovabili.

Oltre a dare un contributo importante all'energia futura pulita, i parchi solari possono infatti fornire un rifugio per piante e animali. In contesti di abbandono e impoverimento delle terre i parchi solari possono avere un positivo impatto sulla diversità biologica. Sebbene i progetti di costruzione comportino un temporaneo disturbo della flora e della fauna esistenti, con gli impianti agri-fotovoltaici c'è la possibilità di migliorare la qualità degli habitat per varie specie animali e vegetali e persino di crearne di nuovi.

In particolare, sono stati esaminati alcuni recenti studi americani che analizzano gli impatti dell'installazione di un impianto agrivoltaico sulle capacità di rigenerazione e di sviluppo dello strato di vegetazione presente al suolo.

L'obiettivo della società Proponente è quello di rendere fattibile e realistico il binomio tra energia rinnovabile e produzione agricola e quindi di valorizzazione del terreno individuato.



Mitigazione dell'impianto FV con oliveto intensivo (cipressino)

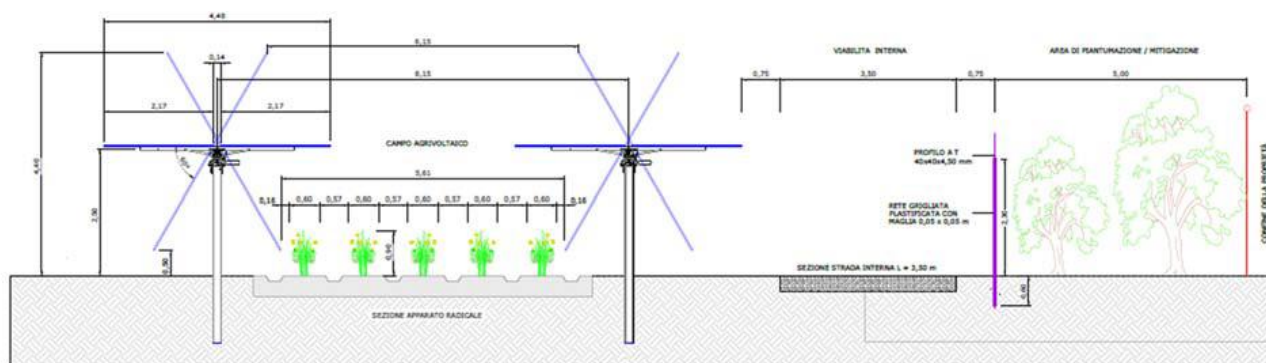

Piantumazione tra le file di tracker (vista frontale)

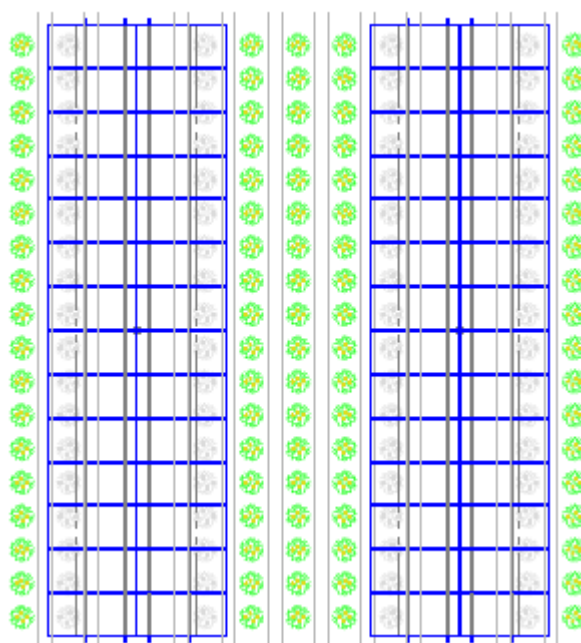

Piantumazione tra le file di tracker (vista dall'alto)

6. CONCLUSIONI

La presente relazione riporta i risultati ottenuti dallo studio pedologico e agronomico riguardante l'area in cui è prevista l'ubicazione di un impianto agrivoltaico. Dallo studio delle cartografie presenti sul SIT Puglia (www.sit.puglia.it) non si evince la presenza di vincoli quali aree protette (Aree della rete Natura 2000, SIC o ZPS).

Si può affermare che le aree interessate dall'impianto e dagli altri componenti, sono aree destinate per la maggior parte al SEMINATIVO SEMPLICE IRRIGUO come in precedenza descritto ed OLIVETO, mentre gli appezzamenti che ricadono nel raggio di 500 m dall'area di installazione risultano, prevalentemente:

- Seminativi semplici in aree irrigue (codice 2.1.2.1 – Sit Puglia, Uso del suolo);
- Vigneti (codice 2.2.1 – Sit Puglia, Uso del suolo);
- Uliveti (codice 2.2.3 – Sit Puglia, Uso del suolo);
- Frutteti e frutti minori (codice 2.2.2 – Sit Puglia, Uso del suolo);
- Cespuglieti e arbusteti (codice 3.2.2 – Sit Puglia, Uso del suolo).

Tanto ad evasione dell'incarico accordatomi, si rimette la presente restando a disposizione per ogni eventuale chiarimento.

Mesagne, li 08/06/2023 Dott. Agr. Gabriele Angelo Deluca

