

Comuni di Cerignola, Ascoli Satriano, Melfi  
Province di Foggia, Potenza  
Regioni Puglia, Basilicata



## ASCOLI SATRIANO SOLAR PARK S.R.L.

Viale Francesco Restelli 3/7

20124 Milano (MI)

PEC: arngsolar2@pec.it

### Impianto Agrivoltaico "ASCOLI SATRIANO 29.9" AS29.9\_32 - STUDIO EX ANTE FLORISTICO VEGETAZIONALE

IL TECNICO	IL PROPONENTE
<p><b>AGRONOMO</b></p> <p>Angelo Gabriele Deluca Ordine dei Dottori Agronomi e Forestali della Provincia di Brindisi n. 170 PEC: <a href="mailto:a.deluca@epap.conafpec.it">a.deluca@epap.conafpec.it</a></p> 	<p><b>ASCOLI SATRIANO SOLAR PARK S.R.L.</b></p> <p>Viale Francesco Restelli 3/7 20124 Milano (MI) P. IVA 02332890686 PEC: arngsolar2@pec.it</p>
<p><b>RESPONSABILE TECNICO BELL FIX PLUS SRL</b></p>	
<p>Cosimo TOTARO Ordine Ingegneri della Provincia di Brindisi - n. 1718 <a href="mailto:elettrico@bellfixplus.it">elettrico@bellfixplus.it</a></p> 	

GIUGNO 2023

## Sommario

<b>1.</b>	<b>OGGETTO DEL MANDATO.....</b>	<b>3</b>
<b>2.</b>	<b>PREMESSA.....</b>	<b>4</b>
<b>3.</b>	<b>STRUMENTO DI PIANIFICAZIONE: PIANO PAESAGGISTICO TERRITORIALE DELLA REGIONE PUGLIA (PPTR).....</b>	<b>8</b>
<b>3.1</b>	<b>AMBITO PAESAGGISTICO: "4 – OFANTO".....</b>	<b>10</b>
<b>3.2</b>	<b>LA CAPACITÀ D'USO DEL SUOLO (LAND CAPABILITY CLASSIFICATION, O "LCC").....</b>	<b>33</b>
<b>4.</b>	<b>INQUADRAMENTO TERRITORIALE.....</b>	<b>37</b>
<b>4.1</b>	<b>CARATTERISTICHE IDROLOGICHE DEL TERRITORIO INDAGATO.....</b>	<b>43</b>
<b>4.1.1</b>	<b>IDROLOGIA SUPERFICIALE E SOTTERRANEA.....</b>	<b>43</b>
<b>4.2</b>	<b>CARATTERISTICHE GEOLOGICHE DELLA PUGLIA.....</b>	<b>44</b>
<b>4.3</b>	<b>CARATTERISTICHE CLIMATICHE NELL'AREA.....</b>	<b>46</b>
<b>5.</b>	<b>VERIFICA DELLE COMPONENTI FLORISTICO – VEGETAZIONALI.....</b>	<b>47</b>
<b>5.1</b>	<b>VALORE ECOLOGICO, SENSIBILITÀ ECOLOGICA, PRESSIONE ANTROPICA E FRAGILITÀ AMBIENTALE.....</b>	<b>51</b>
<b>5.1.1</b>	<b>IL VALORE ECOLOGICO.....</b>	<b>52</b>
<b>5.1.2</b>	<b>LA SENSIBILITÀ ECOLOGICA.....</b>	<b>52</b>
<b>5.1.3</b>	<b>LA PRESSIONE ANTROPICA.....</b>	<b>53</b>
<b>5.1.4</b>	<b>LA FRAGILITÀ AMBIENTALE.....</b>	<b>55</b>
<b>5.2</b>	<b>SPECIE VEGETALI PRESENTI: SPECIE ERBACEE.....</b>	<b>56</b>
<b>5.3</b>	<b>SPECIE VEGETALI PRESENTI: SPECIE ARBUSTIVE ED ARBOREE.....</b>	<b>65</b>
<b>6.</b>	<b>CONCLUSIONI.....</b>	<b>72</b>

## **1. OGGETTO DEL MANDATO**

Il giorno 29/05/2023 il sottoscritto Dott. Agr. Angelo Gabriele Deluca, nato a Mesagne il 05.10.1964 ed ivi residente alla via Giulio Bechi n. 29, iscritto all'Ordine dei Dottori Agronomi e Forestali della Provincia di Brindisi col n° 170, venivo incaricato da ASCOLI SATRIANO SOLAR PARK S.R.L., di procedere alla redazione della presente relazione tecnica avente per oggetto:

**Relazione pedo-agronomica "STUDIO EX ANTE FLORISTICO VEGETAZIONALE"  
relativa al sito d'impianto denominato "Impianto Agrivoltaico Ascoli Satriano 29.9" della  
potenza di 30.042,00 kWp, in agro di Cerignola nella Provincia di Foggia.**

## **2. PREMESSA**

La presente Relazione Tecnica dell'Impianto Agrivoltaico descrive le caratteristiche tecniche e prestazionali degli elementi che compongono il sistema fotovoltaico, specificandone i relativi criteri di scelta dimensionali, le misure adottate per la protezione e le prescrizioni tecniche generali, in riferimento all'impianto denominato "*Impianto Agrivoltaico Ascoli Satriano 29.9*" della potenza di 30.042,00 kWp, in agro di Cerignola nella Provincia di Foggia, realizzato con moduli fotovoltaici in silicio monocristallino, con una potenza di picco di 600Wp, mentre le opere di connessione attraversano i Comuni di Cerignola, Ascoli Satriano e Melfi.

La Società Proponente intende realizzare un impianto "agrivoltaico" nel Comune di Cerignola (FG), ponendosi come obiettivo la produzione di energia elettrica da fonte rinnovabile coerentemente agli indirizzi stabiliti in ambito nazionale e internazionale volti alla riduzione delle emissioni dei gas serra ed alla promozione di un maggior contributo delle fonti energetiche rinnovabili alla produzione di elettricità nel relativo mercato italiano e comunitario e adottare anche soluzioni volte a preservare la continuità delle attività agricola e pastorale sul sito di installazione.

La vendita dell'energia prodotta dall'impianto fotovoltaico sarà regolata da criteri di "market parity", ossia avrà gli stessi costi, se non più bassi, dell'energia prodotta dalle fonti tradizionali (petrolio, gas, carbone).

Ai sensi dell'art. 12 del D.Lgs. n. 387/2003 l'opera, rientrante negli "impianti per la produzione di energia da fonti rinnovabili", autorizzata tramite VIA ministeriale e procedimento unico regionale, è dichiarata di pubblica utilità, indifferibile ed urgente.

Tutta la progettazione è stata sviluppata utilizzando tecnologie ad oggi disponibili sul mercato europeo; considerando che la tecnologia fotovoltaica è in rapido sviluppo, dal momento della progettazione definitiva alla realizzazione potranno cambiare le tecnologie e le caratteristiche delle componenti principali (moduli fotovoltaici, inverter, inseguitori solari), ma resteranno invariate le caratteristiche complessive e principali dell'intero impianto in termini di potenza massima di produzione, occupazione del suolo e fabbricati.

Tutti i calcoli di seguito riportati e la relativa scelta di materiali, sezioni e dimensioni andranno verificati in sede di progettazione esecutiva e potranno pertanto subire variazioni anche sostanziali per mantenere i necessari livelli di sicurezza.

### Cos'è l'agrivoltaico?

**Gli impianti "agrivoltaici" sono sostanzialmente degli impianti fotovoltaici che consentono di preservare la continuità dell'attività agricola/zootecnica sul sito di installazione, garantendo, al contempo, una buona produzione energetica da fonti rinnovabili.**

Oltre a dare un contributo importante all'energia futura pulita, i parchi solari possono infatti fornire un rifugio per piante e animali. In contesti di abbandono e impoverimento delle terre i parchi solari possono avere un positivo impatto sulla diversità biologica. Sebbene i progetti di costruzione comportino un temporaneo disturbo della flora e della fauna esistenti, con gli impianti agrivoltaici c'è la possibilità di migliorare la qualità degli habitat per varie specie animali e vegetali e persino di crearne di nuovi.

In particolare, sono stati esaminati alcuni recenti studi americani che analizzano gli impatti dell'installazione di un impianto fotovoltaico sulle capacità di rigenerazione e di sviluppo dello strato di vegetazione presente al suolo.

L'obiettivo della società Proponente è quello di rendere fattibile e realistico il binomio tra energia rinnovabile e produzione agricola-zootecnica e quindi di valorizzazione del terreno individuato.

I punti focali del progetto "agrivoltaico" sono:

- 1) Mitigazione dell'impianto con una fascia perimetrale produttiva (oliveto intensivo).
- 2) Piantumazione di filari di lavanda o di lavandino tra i trackers.
- 3) Apicoltura.

Di seguito vengono riportate le immagini esemplificative di tali proposte:



**Mitigazione dell'impianto con oliveto**

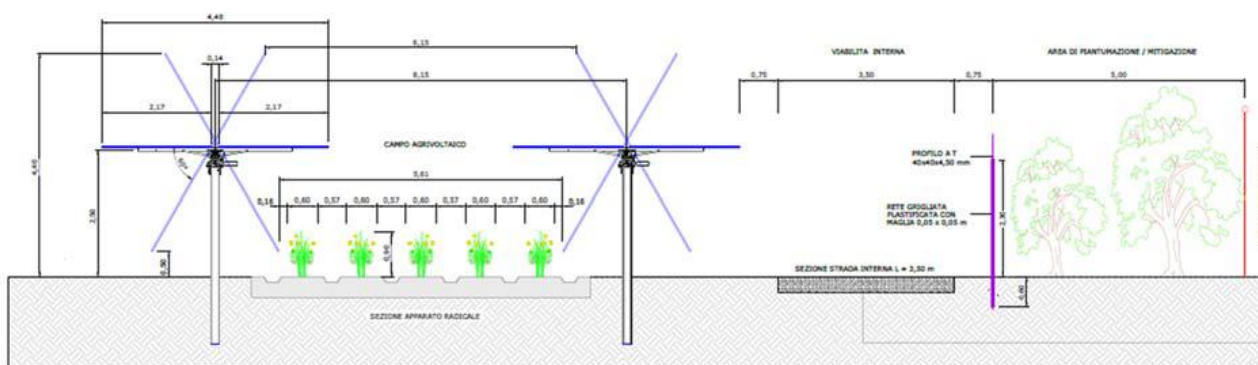

**Piantumazione tra le file di tracker (vista frontale)**

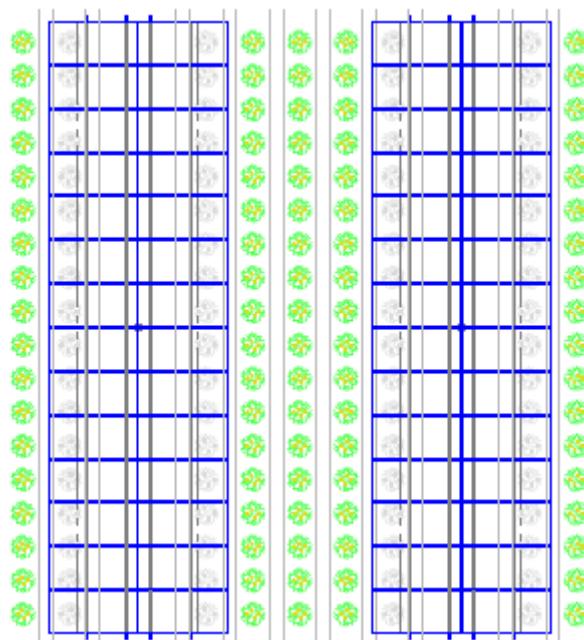

Piantumazione tra le file di tracker (vista dall'alto)



Esempi di apicoltura

### **3. STRUMENTO DI PIANIFICAZIONE: PIANO PAESAGGISTICO TERRITORIALE DELLA REGIONE PUGLIA (PPTR)**

Per meglio analizzare le caratteristiche del sito su cui si vuole realizzare l'impianto in esame, ci si baserà sul *Piano Paesaggistico Territoriale della Regione Puglia (PPTR)*.

Il PPTR, analizza e riconosce le caratteristiche paesaggistiche, gli aspetti ed i caratteri peculiari derivanti dall'azione di fattori naturali, umani e dalle loro interrelazioni e ne delimita i relativi ambiti ai sensi dell'art. 135 del Codice.

In particolare esso comprende, conformemente alle disposizioni del Codice:

- a) la ricognizione del territorio regionale, mediante l'analisi delle sue caratteristiche paesaggistiche impresse dalla natura, dalla storia e dalle loro interrelazioni;
- b) la ricognizione degli immobili e delle aree dichiarati di notevole interesse pubblico ai sensi dell'articolo 136 del Codice, loro delimitazione e rappresentazione in scala idonea alla identificazione, nonché determinazione delle specifiche prescrizioni d'uso ai sensi dell'art. 138, comma 1, del Codice;
- c) la ricognizione delle aree tutelate per legge, di cui all'articolo 142, comma 1, del Codice, la loro delimitazione e rappresentazione in scala idonea alla identificazione, nonché determinazione di prescrizioni d'uso intese ad assicurare la conservazione dei caratteri distintivi di dette aree e, compatibilmente con essi, la valorizzazione;
- d) la individuazione degli ulteriori contesti paesaggistici, da ora in poi denominati ulteriori contesti, diversi da quelli indicati all'art. 134 del Codice, sottoposti a specifiche misure di salvaguardia e di utilizzazione;
- e) l'individuazione e delimitazione dei diversi ambiti di paesaggio, per ciascuno dei quali il PPTR detta specifiche normative d'uso ed attribuisce adeguati obiettivi di qualità;
- f) l'analisi delle dinamiche di trasformazione del territorio ai fini dell'individuazione dei fattori di rischio e degli elementi di vulnerabilità del paesaggio, nonché la comparazione con gli altri atti di programmazione, di pianificazione e di difesa del suolo;
- g) la individuazione delle aree gravemente compromesse o degradate, perimetrare ai sensi dell'art. 93, nelle quali la realizzazione degli interventi effettivamente volti al recupero e alla riqualificazione non richiede il rilascio dell'autorizzazione di cui all'articolo 146 del Codice;



h) la individuazione delle misure necessarie per il corretto inserimento, nel contesto paesaggistico, degli interventi di trasformazione del territorio, al fine di realizzare uno sviluppo sostenibile delle aree interessate;

i) le linee-guida prioritarie per progetti di conservazione, recupero, riqualificazione, valorizzazione e gestione di aree regionali, indicandone gli strumenti di attuazione, comprese le misure incentivanti;

l) le misure di coordinamento con gli strumenti di pianificazione territoriale e di settore, nonché con gli altri piani, programmi e progetti nazionali e regionali di sviluppo economico.

All'interno di tale piano il territorio regionale è articolato in undici ambiti paesaggistici, come definiti all'art 7, punto 4; a ciascun ambito corrisponde la relativa scheda nella quale, ai sensi dell'art. 135, commi 2, 3 e 4, del Codice, sono individuate le caratteristiche paesaggistiche dell'ambito di riferimento, gli obiettivi di qualità paesaggistica e le specifiche normative d'uso.

Ogni scheda di ambito si compone di tre sezioni:

- a) Descrizione strutturale di sintesi
- b) Interpretazione identitaria e statutaria
- c) Lo scenario strategico.

Le Sezioni a) e b) consentono di individuare gli aspetti e i caratteri peculiari, nonché le specifiche caratteristiche di ciascun ambito e di riconoscerne i conseguenti valori paesaggistici.

La Sezione c) riporta gli obiettivi di qualità e le normative d'uso e i progetti per il paesaggio regionale a scala d'ambito.

Il Piano Paesaggistico della Regione Puglia (PPTR) ha condotto, ai sensi dell'articolo 143 co.1 lett. b) e c) del d.lgs. 42/2004 (Codice dei beni culturali e del paesaggio) la ricognizione sistematica delle aree sottoposte a tutela paesaggistica, nonché l'individuazione, ai sensi dell'art. 143 co.1 lett. e) del Codice, di ulteriori contesti che il Piano intende sottoporre a tutela paesaggistica.

Le aree sottoposte a tutele dal PPTR si dividono pertanto in beni paesaggistici, ai sensi dell'art.134 del Codice, e ulteriori contesti paesaggistici ai sensi dell'art. 143 co.1 lett. e) del Codice.

I beni paesaggistici si dividono ulteriormente in due categorie di beni:

- Gli immobili ed aree di notevole interesse pubblico (ex art. 136 del Codice), ovvero quelle aree per le quali è stato emanato un provvedimento di dichiarazione del notevole interesse pubblico;

- le aree tutelate per legge (ex art. 142 del Codice).

L'insieme dei beni paesaggistici e degli ulteriori contesti paesaggistici è organizzato in tre strutture, a loro volta articolate in componenti:

**1. Struttura idrogeomorfologica**

1.1. Componenti idrologiche

1.2. Componenti geomorfologiche

**2. 2.Struttura ecosistemica e ambientale**

2.1 Componenti botanico-vegetazionali

2.2 Componenti delle aree protette e dei siti naturalistici

**3. Struttura antropica e storico-culturale**

3.1 Componenti culturali e insediative

3.2 Componenti dei valori percettivi.

**3.1 Ambito Paesaggistico: "4 – Ofanto"**

Il territorio regionale è articolato in undici ambiti paesaggistici.

L'individuazione delle figure territoriali e paesaggistiche (unità minime di paesaggio) e degli ambiti (aggregazioni complesse di figure territoriali) è scaturita da un lungo lavoro di analisi che, integrando numerosi fattori, sia fisico-ambientali sia storico culturali, ha permesso il riconoscimento di sistemi territoriali complessi (gli ambiti) in cui fossero evidenti le dominanti paesaggistiche che connotano l'identità di lunga durata di ciascun territorio. Questo lavoro analitico ha sostanzialmente intrecciato due grandi campi:

- l'analisi morfotipologica, che ha portato al riconoscimento di paesaggi regionali caratterizzati da specifiche dominanti fisico-ambientali;
- l'analisi storico-strutturale, che ha portato al riconoscimento di paesaggi storici caratterizzati da specifiche dinamiche socio-economiche e insediative.

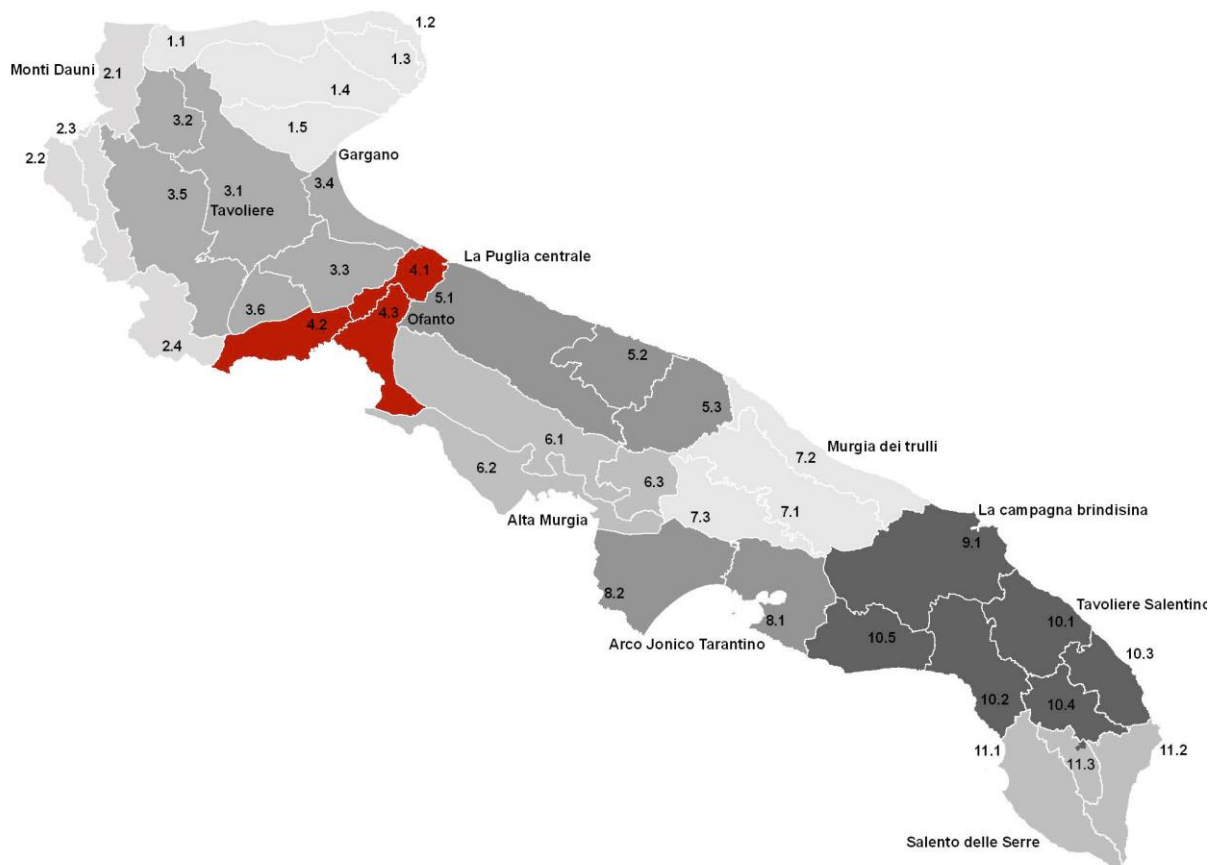

*Ambito Paesaggistico: Ofanto*

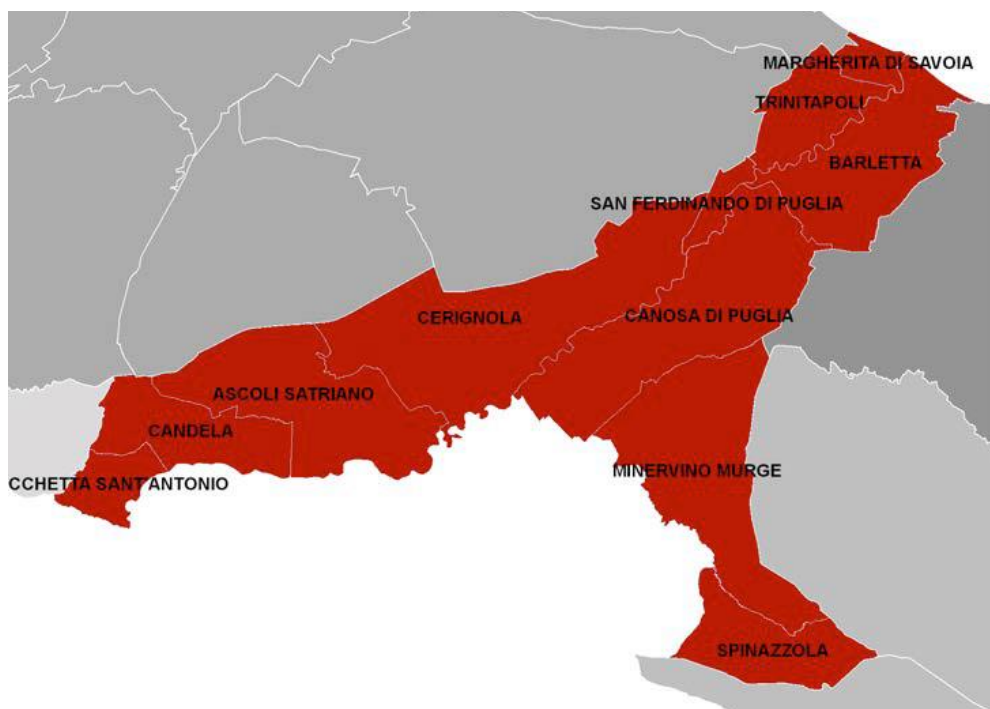

<b>OFANTO</b>	<b>Superficie compresa nell'ambito per ente locale (kmq)</b>	<b>Superficie compresa nell'ambito/superficie totale dell'ente locale (%)</b>
Superficie totale	890,81	
<b>Province:</b>		
Barletta Andria Trani	505,95	33%
Foggia	391,99	6%
<b>Comuni:</b>		
Ascoli Satriano	120,17	36%
Barletta	94,12	64%
Candela	61,49	64%
Canosa Di Puglia	149,44	100%
Cerignola	184,90	31%
Margherita Di Savoia	12,75	35%
Minervino Murge	133,97	53%
Rocchetta Sant'Antonio	25,44	35%
San Ferdinando Di Puglia	12,31	29%
Spinazzola	58,39	32%
Trinitapoli	44,98	31%

*Comuni Ambito Paesaggistico: Ofanto*

Attraverso l'analisi e la sintesi dei caratteri morfologici, litologici, di copertura del suolo e delle strutture insediative, è stato possibile individuare le dominanti di ciascun paesaggio e selezionare le componenti morfologiche, agro-ambientali o insediative capaci di rappresentare in primo luogo l'identità paesaggistica delle figure territoriali. L'analisi che ha guidato il lavoro di differenziazione delle regioni geografiche storiche pugliesi, ha adottato due livelli di articolazione: un primo livello di carattere soprattutto socio-economico che distingue la Puglia "classica", caratterizzata storicamente da grandi eventi e dominanze esogeni, da un secondo livello di contesti regionali con una maggiore presenza storica di fattori socioeconomici locali secondo livello articola la Puglia definita "classica" in quadri territoriali minori.

Alla Puglia classica o grande Puglia dunque, al cui interno sono ricomprese le sotto regioni (secondo livello) del Tavoliere, della Murgia Alta e Ionica, della piantata olivicola nord barese, della Conca di Bari, della Piantata olivicola sud barese, della piana brindisina, della piana di Lecce, dell'arco ionico di Taranto, si contrappongono con le loro caratteristiche peculiari i contesti del Gargano, del Subappennino Dauno, dell'insediamento sparso della Valle d'Itria e del Salento meridionale (a sua volta differenziato in Tavoliere salentino e Salento delle Serre).

Da questo intreccio di caratteri fisico-morfologici, socioeconomici e culturali si è pervenuti, attraverso un confronto delle articolazioni territoriali derivanti dai due metodi analitici, ad una correlazione coerente fra regioni storiche (non precisate nei loro confini, ma nei loro caratteri socioeconomici e funzionali) e figure territoriali (individuate ai fini del piano in modo geograficamente definito) che ha consentito di definire gli ambiti paesaggistici come sistemi territoriali e paesaggistici complessi, dotati di identità sia storico culturale che morfotopologica. Questo intreccio di fattori generatore degli ambiti è sintetizzato nella tabella al centro. I paesaggi individuati grazie al lavoro di analisi e sintesi interpretativa sono distinguibili in base a caratteristiche e dominanti più o meno nette, a volte difficilmente perimetrabili. Tra i vari fattori considerati, la morfologia del territorio, associata alla litologia, è la caratteristica che di solito meglio descrive, alla scala regionale, l'assetto generale dei paesaggi, i cui limiti ricalcano in modo significativo le principali strutture morfologiche desumibili dal DTM. Nel caso della Puglia però, a causa della sua relativa uniformità orografica, questo è risultato vero soltanto per alcuni ambiti (l'altopiano del Gargano, gli altipiani e ripiani delle Murge e della Terra di Bari, la corona del Subappennino). Il riconoscimento della valle dell' Ofanto come un paesaggio della Puglia ha uno

scopo preciso di superare la visione del fiume come una semplice divisione amministrativa interprovinciale per ritornare a guardare al fiume e alla sua valle attraverso un triplice sguardo, ovvero:

- un sistema ecologico aperto con il territorio circostante dove la presenza dell'acqua è motivo della sua naturalità;
- una terra di mediazione tra territori limitrofi nelle diverse direzioni, quelle costiere e sub-costiere e quelle dell'altipiano murgiano e della piana del Tavoliere;
- un territorio di civiltà che in passato ha modellato relazioni coevolutive tra abitanti e paesaggio fluviale. I criteri seguiti per la perimetrazione dell'ambito dell'Ofanto sono stati determinati principalmente:
  - da una dominante ambientale con priorità dei caratteri idrogeomorfologici, data la caratterizzazione dell'ambito come valle fluviale;
  - dalla totale inclusione nell'ambito della perimetrazione del Parco Regionale Naturale dell'Ofanto (lr. 37 2008); - dal riconoscimento della valle come territorio di confini che ha fondamento nel suo essere generatore di relazioni.

Per questo motivo, il territorio della valle è soprattutto un paesaggio di natura e agricoltura e include al suo interno la sola città di Canosa, capitale dell'Ofanto mentre rende più chiare le sue relazioni con gli ambiti al margine, comprese le città limitrofe, come Margherita di Savoia e San Ferdinando per il primo tratto di foce, e Minervino e Spinazzola nel secondo tratto.

L'Ambito della Valle dell'Ofanto è costituito da una porzione ristretta di territorio che si estende parallelamente ai lati del fiume stesso in direzione SO-NE, lungo il confine che separa le province pugliesi di Bari, Foggia e Barletta-Andria-Trani, e le province esterne alla Regione di Potenza e Avellino. Questo corridoio naturale è costituito essenzialmente da una coltre di depositi alluvionali, prevalentemente ciottolosi, articolati in una serie di terrazzi che si ergono lateralmente a partire dal fondovalle e che tende a slargarsi sia verso l'interno, ove all'alveo si raccordano gli affluenti provenienti dalla zona di avanfossa, sia verso la foce dove si sviluppano i sistemi delle zone umide costiere di Margherita di Savoia e Trinitapoli, e dove in più luoghi è possibile osservare gli effetti delle numerose bonifiche effettuate nell'area. Il limite con la settentrionale pianura del Tavoliere è spesso poco definito, mentre quello con il meridionale rilievo murgiano è per lo più netto e rapido.

Dal punto di vista geologico, questo ambito appartiene per una estesa sua parte al dominio della cosiddetta Fossa bradanica, la depressione tettonica interposta fra i rilievi della Catena appenninica ad Ovest e dell'Avampese apulo ad Est. Il bacino presenta una forte asimmetria soprattutto all'estremità Nord-orientale dove la depressione bradanica vera e propria si raccorda alla media e bassa valle del fiume Ofanto che divide quest'area del territorio apulo dall'adiacente piana del Tavoliere. Il quadro stratigrafico-deposizionale che caratterizza quest'area mostra un complesso di sedimenti relativamente recenti, corrispondenti allo stadio regressivo dell'evoluzione sedimentaria di questo bacino, storia che è stata fortemente condizionata durante il Pleistocene, dalle caratteristiche litologiche e morfostrutturali delle aree carbonatiche emerse dell'Avampese apulo costituenti il margine orientale del bacino stesso. Le forme del paesaggio ivi presenti sono pertanto modellate in formazioni prevalentemente argillose, sabbioso-calcarenitiche e conglomeratiche, e rispecchiano, in dipendenza dai diversi fattori climatici (essenzialmente regime pluviometrico e termico) e, secondariamente, da quelli antropici, le proprietà fisico-meccaniche degli stessi terreni affioranti. Il reticolo idrografico del Fiume Ofanto è caratterizzato da bacini di alimentazione di rilevante estensione, dell'ordine di alcune migliaia di kmq, che comprende settori altimetrici di territorio che variano da quello montuoso a quello di pianura, anche al di fuori del territorio regionale. Nei tratti montani invece, i reticoli denotano un elevato livello di organizzazione gerarchica, nei tratti medio-vallivi l'asta principale diventa preponderante. Il regime idrologico è tipicamente torrentizio, caratterizzato da prolungati periodi di magra, a cui si associano brevi ma intensi eventi di piena, soprattutto nel periodo autunno-invernale. Aspetto importante da evidenziare, ai fini della definizione del regime idraulico, è la presenza di opere di regolazione artificiale, quali dighe e traverse, che comportano un significativo effetto di laminazione dei deflussi nei territori immediatamente a valle. Importanti sono state, inoltre, le numerose opere di sistemazione idraulica e di bonifica che si sono succedute, a volte con effetti contrastanti. Dette opere comportano che estesi tratti del corso d'acqua presentano un elevato grado di artificialità, sia nel tracciato quanto nella geometria delle sezioni, che in molti casi, soprattutto nel tratto vallivo, risultano arginate. All'interno dell'ambito della valle dell'Ofanto, sia il corso d'acqua principale, che le sue numerose ramificazioni, rappresentano la più significativa e rappresentativa tipologia idrogeomorfologica presente. Poco incisi e maggiormente ramificati alle quote più elevate, tendono via via ad organizzarsi in corridoi ben delimitati e morfologicamente significativi procedendo verso

le aree meno elevate dell'ambito, modificando contestualmente le specifiche tipologie di forme di modellamento che contribuiscono alla più evidente e intensa percezione del bene naturale. Mentre le ripe di erosione sono le forme prevalenti nei settori più interni dell'ambito, testimoni delle diverse fasi di approfondimento erosivo esercitate dall'azione fluviale, queste lasciano il posto, nei tratti intermedi del corso, ai cigli di sponda, che costituiscono di regola il limite morfologico degli alvei in modellamento attivo dei principali corsi d'acqua, e presso i quali sovente si sviluppa una diversificata vegetazione ripariale. I tratti più prossimi al mare sono invece quasi sempre interessati dalla presenza di argini e altre opere di regolazione/sistemazione artificiale, che pur realizzando una necessaria azione di presidio idraulico, costituiscono spesso una detrazione alla naturalità del paesaggio. Meno diffusi ma di auspicabile importanza paesaggistica, in particolare nei tratti interni di questo ambito, sono le forme di modellamento morfologico a terrazzi delle superfici dei versanti, che arricchiscono di una significativa articolazione morfologica le estese pianure presenti.



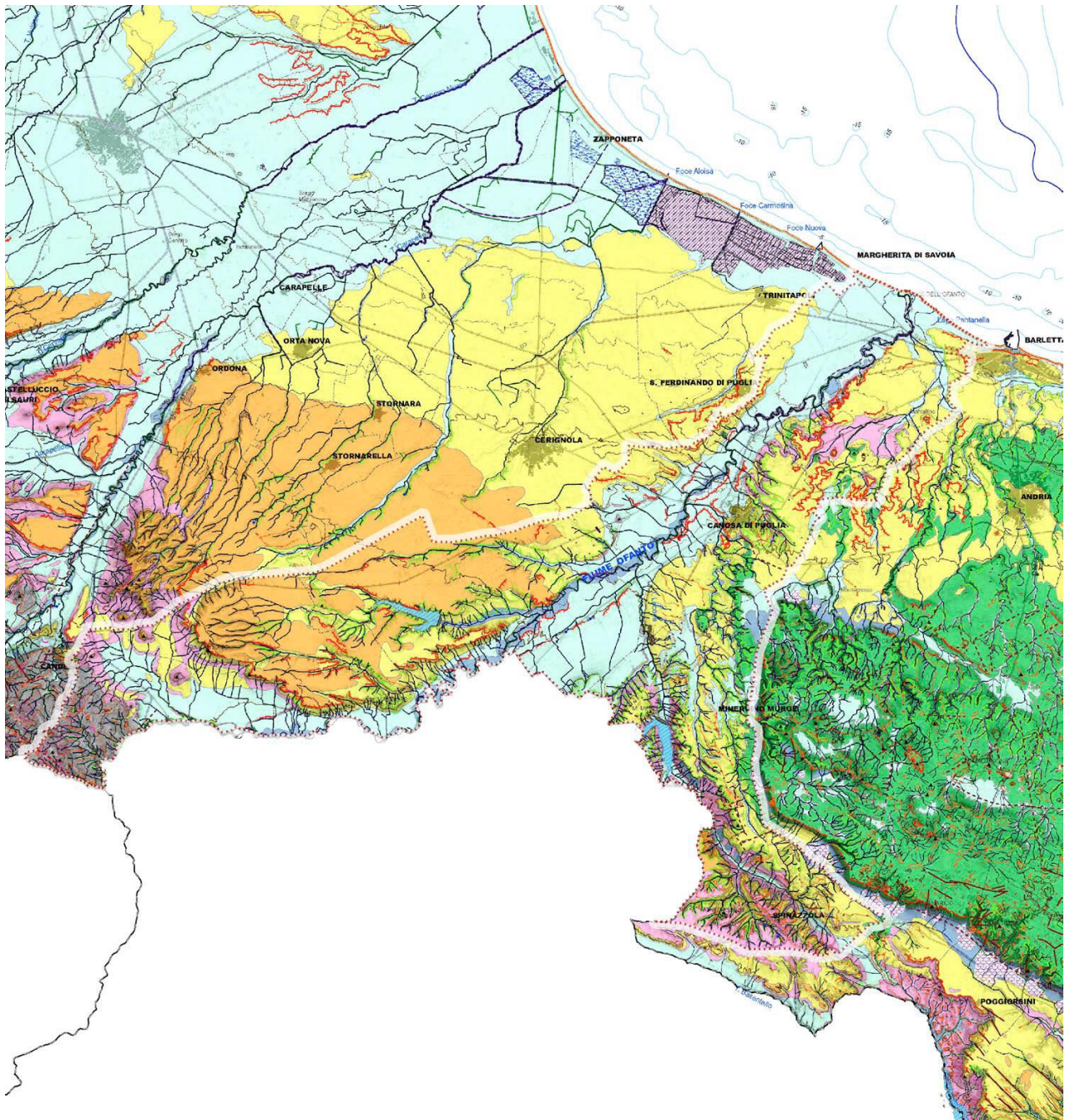

*Idrogeomorfologia - Fonte PPTR (SIT Puglia)*

**ELEMENTI GEOLOGICO-STRUTTURALI**

**Litologia del substrato**

- Rocce prevalentemente calcaree o dolomitiche
- Rocce evaporitiche (carbonatiche, anidritiche o gessose)
- Rocce prevalentemente marnose, marnoso-pelitiche e pelitiche
- Rocce prevalentemente arenitiche (arenarie e sabbie)
- Rocce prevalentemente ruditiche (ghiaie e conglomerati)
- Rocce costituite da alternanze
- Depositi sciolti a prevalente componente pelitica e/o sabbiosa
- Depositi sciolti a prevalente componente ghiaiosa

**Tettonica**

- Faglia
- Faglia presunta
- Asse di anticlinale certo
- Asse di anticlinale presunto
- Asse di sinclinale certo
- Asse di sinclinale presunto
- Strati suborizzontali (<10°)
- Strati poco inclinati (10°-45°)
- Strati molto inclinati (45°-80°)
- Strati subverticali (>80°)
- Strati rovesciati
- Strati contorti

**PENDENZA (da CTR 1:5.000)**

- Piane costiere e alluvionali, ripiani morfologici
- Versanti a modesta acclività
- Versanti a media acclività
- Versanti ad elevata acclività
- Pareti subverticali

**OROGRAFIA**

Rilievo e relativa quota al suolo l.m.m.

- Punto sommitale
- 0 - 100 m
- 100 - 300 m
- 300 - 700 m
- 700 - 1200 m
- Isoipsa 25 m, 50 m, 75 m
- Isoipsa con equidistanza 100 m

**BATIMETRIA**

- Isobata con equidistanza 5 m
- Isobata con equidistanza 25 m

**FORME DI VERSANTE**

- Nicchia di distacco
- Corpo di frana
- Cono di detrito
- Area interessata da dissesto diffuso
- Area a calanchi e forme similari
- Orlo di scarpata delimitante forme semispianate
- Cresta affilata
- Cresta smussata
- Asse di displuvio

**FORME DI MODELLAMENTO DI CORSO D'ACQUA**

- Ripa di erosione
- Ciglio di sponda

**FORME ED ELEMENTI LEGATI ALL'IDROGRAFIA SUPERFICIALE**

- Canale lagunare
- Corso d'acqua
- Corso d'acqua episodico
- Corso d'acqua obliterato
- Corso d'acqua tombato
- Recapito finale di bacino endoreico
- Sorgente

**BACINI IDRICI**

- Lago naturale
- Lago artificiale
- Laguna
- Salina
- Stagno, acquitrino, zona palustre

**FORME CARSICHE**

- Ingresso di grotta naturale
- Voragine, inghiottitoio o pozzo di crollo
- Dolina
- Orlo di depressione carsica a morfologia comple

**FORME ED ELEMENTI DI ORIGINE MARINA**

**Tipo di costa**

- Costa rocciosa
- Costa rocciosa con spiaggia ciottolosa al piede
- Costa rocciosa con spiaggia sabbiosa al piede
- Falesia
- Falesia con spiaggia ciottolosa al piede
- Falesia con spiaggia sabbiosa al piede
- Rias
- Spiaggia sabbiosa
- Spiaggia ciottolosa
- Spiaggia sabbiosa-ciottolosa
- Cordone dunare
- Faraglione

**FORME ED ELEMENTI DI ORIGINE ANTROPICA**

- Argine
- Traversa fluviale
- Opera di difesa costiera
- Diga
- Opera ed infrastruttura portuale
- Discarica controllata
- Area di cava attiva
- Cava abbandonata
- Cava riqualificata
- Cava rinaturalizzata
- Discarica di residui di cava
- Miniera (abbandonata)
- Discarica di residui di miniera

Cave e miniere

**SINGOLARITA' DI INTERESSE PAESAGGISTICO**

- Geosito

**LIMITI AMMINISTRATIVI**

- Limite di regione
- Limite di comune

L'Ambito è coincidente con il sistema idrografico del fiume Ofanto, e del suo principale affluente il Locone, per la parte amministrativa ricadente nella Regione Puglia. Il corso dell'Ofanto interessa, infatti, il territorio di tre Regioni, oltre alla Puglia anche Campania e Basilicata. Tale situazione amministrativa rende difficoltosa una gestione unitaria dell'ecosistema fiume. La figura territoriale della "Valle del Locone" è, invece, del tutto compresa nel territorio amministrativo della regione Puglia. L'Ambito è caratterizzato da una orografia collinare degradante con dolci pendenze verso gli alvei fluviali. L'alveo fluviale con la vegetazione ripariale annessa, sia dell'Ofanto che del Locone, rappresenta l'elemento lineare di maggiore naturalità dell'ambito, tale sistema occupa complessivamente una superficie di 5753 ha il 6,5% dell'intero Ambito.

Tra le due figure territoriali "La media valle dell'Ofanto" e "La bassa valle dell'Ofanto" esistono minime differenze paesaggistiche e ambientali, l'intero Ambito è, infatti, interessato in maniera significativa da attività di natura agricola, in particolare colture cerealicole e vigneti, che in alcuni casi hanno interessato il bacino idrografico sin dentro l'alveo fluviale. L'alta valle presenta sicuramente elementi di maggiore naturalità, sia per quanto riguarda la vegetazione ripariale sia per quanto riguarda l'alveo fluviale che in questo tratto presenta minori elementi di trasformazione e sistemazione idraulica; la bassa valle presenta significative sistemazioni arginali che racchiudono all'interno l'alveo fluviale. Alla foce sono presenti piccole zone umide di interesse naturalistico. Lungo il corso del Locone che include anche parti della fossa Bradanica, è presente un invaso artificiale, circondato da un imboschimento artificiale a Pino d'Aleppo ed Eucalipto, ed a monte in corrispondenza delle sorgenti una area di elevata naturalità formata da una serie significative incisioni vallive poste a ventaglio sotto l'abitato di Spinazzola. Il valore naturalistico principale dell'ambito coincide strettamente con il corso fluviale dell'Ofanto e del Locone. Lungo questi corsi d'acqua si rilevano i principali residui di naturalità rappresentati oltre che dal corso d'acqua in sé dalla vegetazione ripariale residua associata. La vegetazione ripariale è individuata come habitat d'interesse comunitario "Foreste a galleria di *Salix alba* e *Populus alba*" cod. 92A0. Si incontrano alcuni esemplari di Pioppo bianco (*Populus alba*) di notevoli dimensioni che risultano fra i più maestosi dell'Italia meridionale. Le formazioni boschive rappresentano l'elemento di naturalità più esteso con circa 2000 ettari e sono per la gran parte costituite da formazioni ripariali di elevato valore ambientale e paesaggistico. Malgrado le notevoli alterazioni del corso d'acqua l'Ofanto ospita l'unica popolazione vitale della Puglia di uno dei Mammiferi più minacciati a livello

nazionale la Lontra (*Lutra lutra*). La popolazione presente lungo l'asta fluviale ha il nucleo principale di presenza nel tratto fluviale della Basilicata che svolge certamente una funzione "source (sorgente)" di individui verso il tratto pugliese. Tra la fauna acquatica uno degli elementi di maggiore importanza è il pesce Alborella appenninica o Alborella meridionale (*Alburnus albidus*), si tratta di una specie endemica ritenuta, come grado di rischio, "Vulnerabile" nella Lista Rossa a Livello mondiale dell'IUCN.

Altre specie significative presenti sono tra gli Uccelli Lanario (*Falco biarmicus*) presente con una coppia nidificante, Lodolaio (*Falco subbuteo*), Corriere piccolo (*Charadrius dubius*), Nibbio bruno (*Milvus migrans*), Quaglia (*Coturnix coturnix*), diverse specie di Picchi, *Picus viridis*, *Dendrocopos major*, *D. minor*, importante è la presenza della Cicogna nera (*Ciconia nigra*) con individuo provenienti dalla popolazione nidificante nel tratto a monte del fiume, presenza che potrebbe preludere ad una nidificazione in Puglia, tra i rettili e gli Anfibi *Elaphe quatuorlineata*, *Emys orbicularis*, *Hyla mediterranea* Uno dei tratti fluviali di maggiore importanza con vegetazione ripariale evoluta è quello corrispondente al tratto di Ripalta nel comune di Cerignola. Si tratta di una grande parete di arenaria scavata dal fiume con alla base un tratto fluviale ben conservato. L'area è molto importante per la conservazione della biodiversità, si segnala la presenza di molte delle specie di maggiore valore dell'ambito. Nell'ambito sono presenti due bacini artificiali, quello di Capacciotti e quello del Locone. Quello di Capacciotti non appare di grande valore risultando troppo artificializzato; quello del Locone pur essendo artificiale assume, invece, notevole importanza per la conservazione della biodiversità, presentando tratti naturaliformi con presenza di specie sia forestali che acquatiche. Di notevole importanza sono le sorgenti del Locone individuabili in una serie di valli incise solcate da risorgive, dette Vallone Ulmeta. Si tratta di un sito di grande importanza faunistica per la presenza di specie di Anfibi rarissimi per la Regione Puglia, *Rana italica* (*Rana italica*), in particolare è l'unica stazione al di fuori dei Monti Dauni di presenza della Salamandrina dagli occhiali (*Salamandrina terdigitata*); tra i Mammiferi il sito appare come un area di presenza e transito delle popolazioni di Lupo (*Canis lupus*) presenti in Basilicata; l'area è importante anche per la presenza di alcune specie di Invertebrati interessanti quali *Melanargia arge*, *Cordulogaster trinacrie*, *Callimorpha quadripunctata*. Di grande importanza sono le formazioni forestali presenti lungo i valloni, si tratta di boschi che rientrano nell'alleanza del Quercionfrainetto che comprende i querceti dell'Italia meridionale (Pignatti S., 1998)<sup>1</sup>. È un tipo di vegetazione dalle esigenze idriche

piuttosto elevate tanto è vero che di solito i terreni su cui vegetano questi popolamenti poggiano su rocce arenacee o argillose, legate alle argille scagliose, ben provviste di acqua anche durante i mesi estivi. Molto interessante è la residua formazione forestale di Acquatetta presente a nord di Spinazzola e appartenete al bacino del Locone, si tratta di un lembo delle foreste che dovevano ricoprire la fossa bradanica prima della messa a coltura. Alcuni interessanti lembi di boschi di latifoglie sono presenti nel comune di Rocchetta Sant'Antonio al confine con la Regione Basilicata. Malgrado le numerose trasformazioni e sistemazioni fluviali che hanno riguardato la foce del fiume Ofanto alcune zone umide residue assumono una certa importanza lungo le rotte migratorie dell'avifauna. Lungo l'intero corso fluviale dell'Ofanto è stata individuata un area SIC denominata Valle Ofanto - Lago di Capacciotti cod. IT9120011, estesa 7.572 ha, successivamente i valori naturalistici hanno portato all'istituzione di un Parco Naturale Regionale "Fiume Ofanto" con Legge Regionale 14 dicembre 2007, n. 37 poi variata nella perimetrazione con successiva L.R. 16 marzo 2009, n. 7.

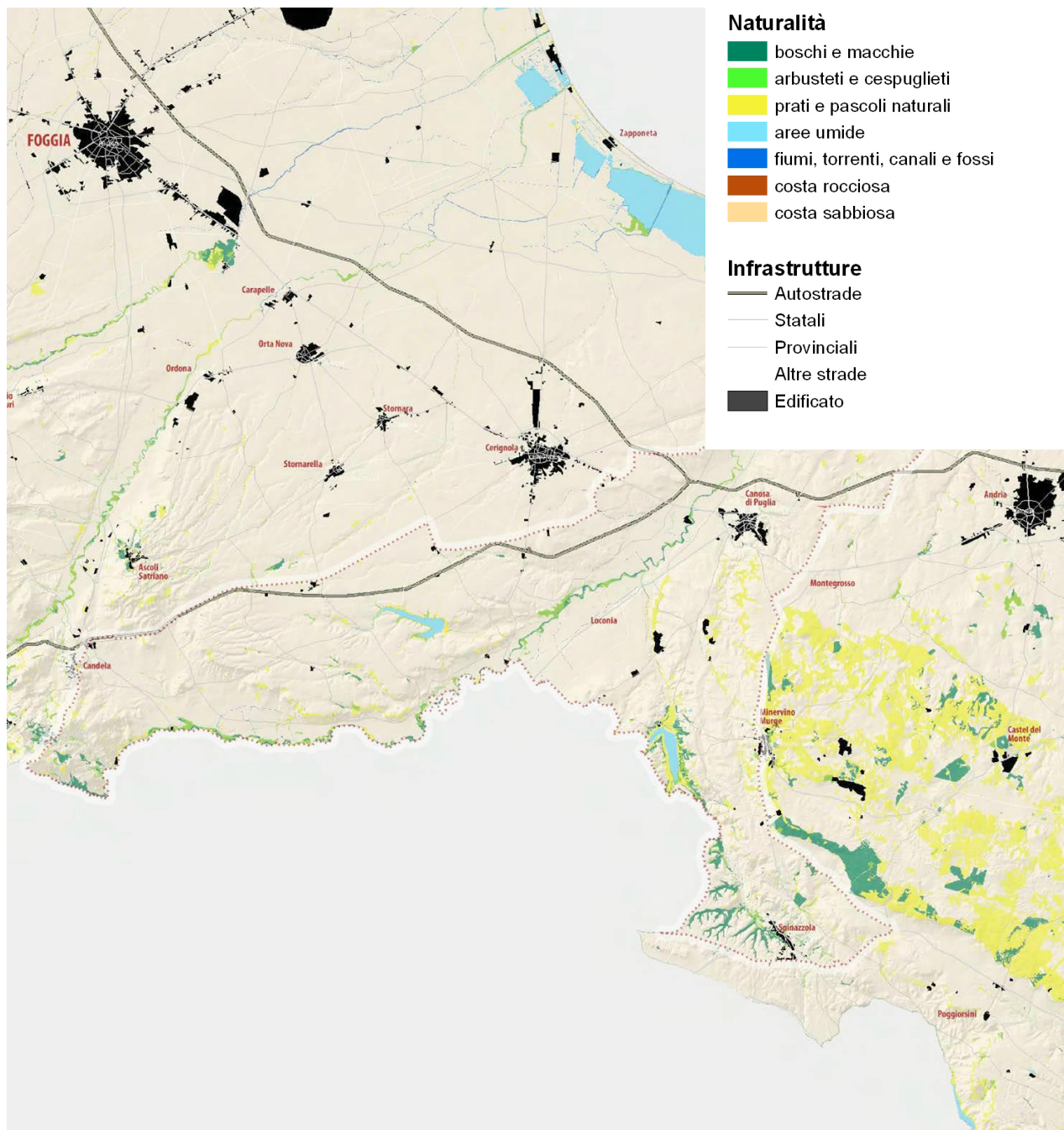

*La struttura Ecosistemica: Carta delle Naturalità – Fonte PPTR (SIT Puglia)*

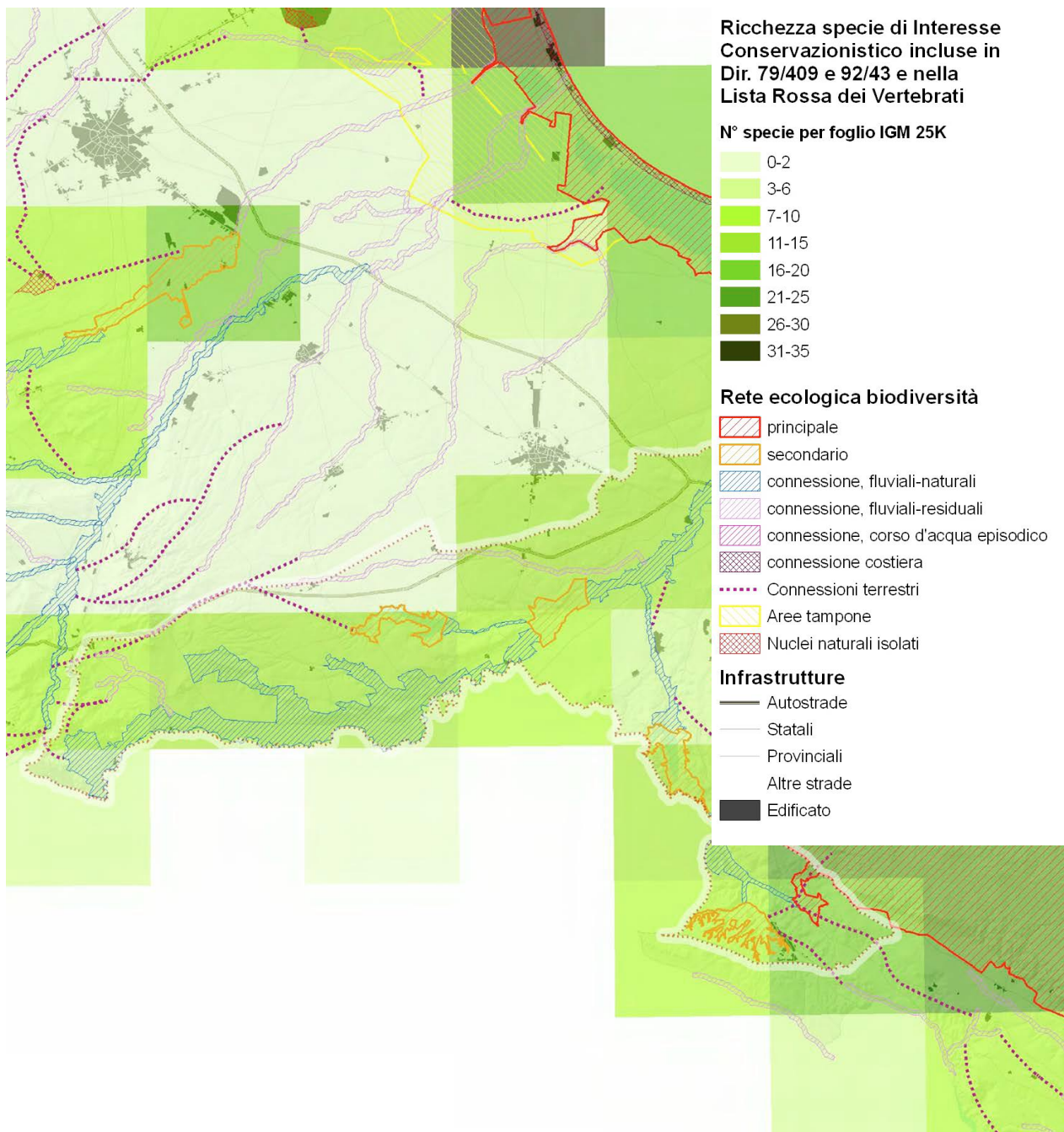

*La struttura Ecosistemica: Aree significative per la fauna – Fonte PPTR (SIT Puglia)*

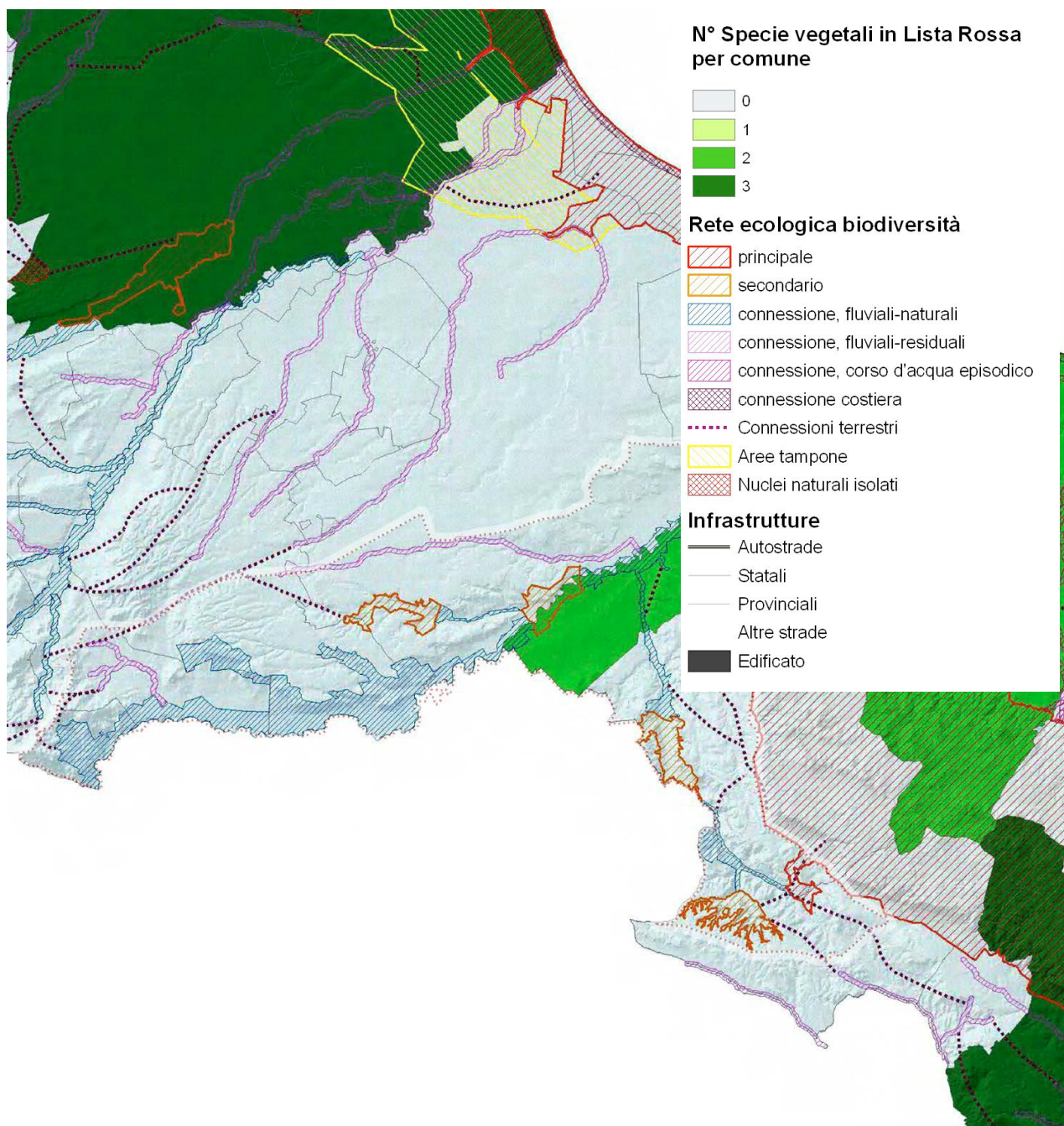

*La struttura Ecosistemica: Biodiversità delle specie vegetali – Fonte PPTR (SIT Puglia)*









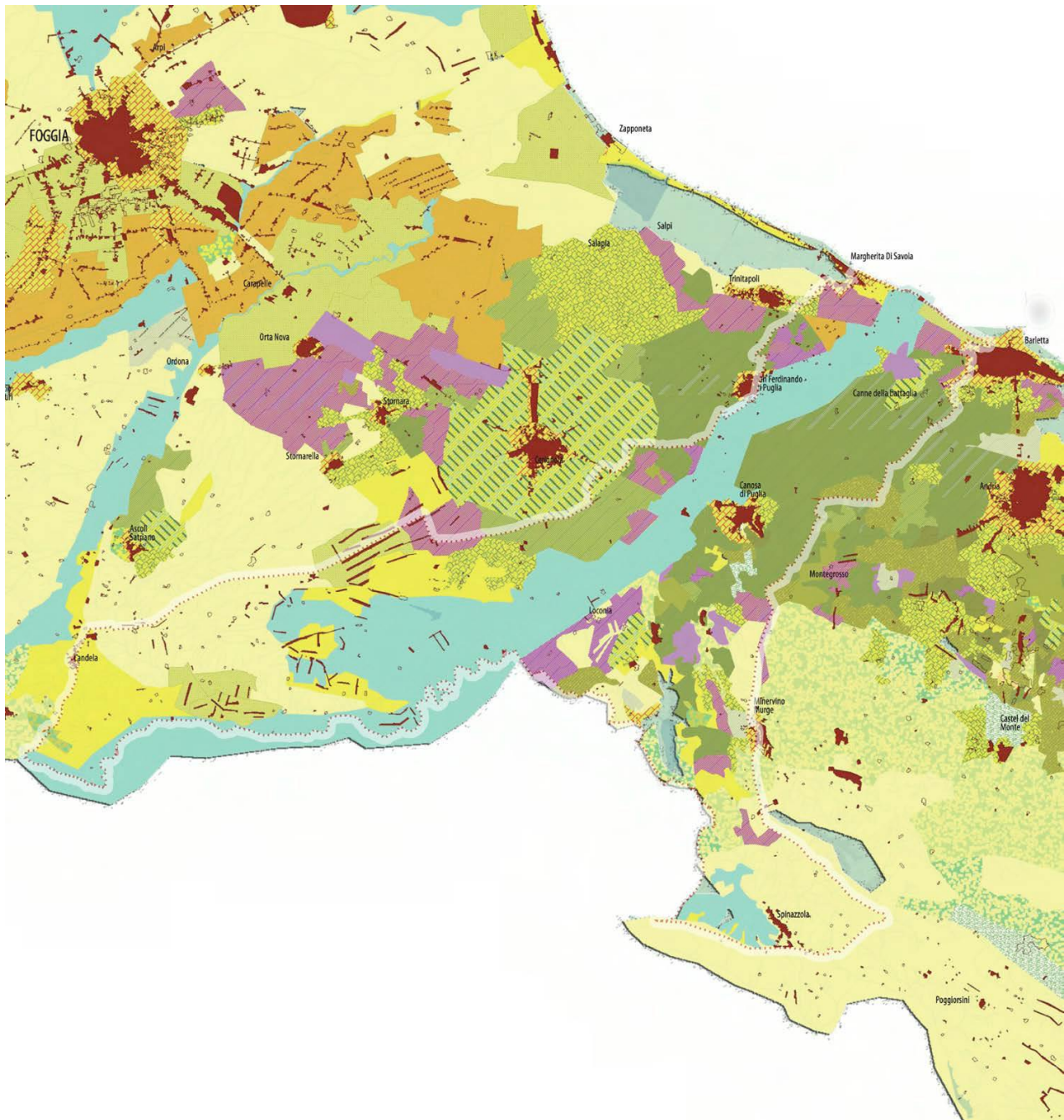























L'ambito dell'Ofanto si caratterizza in primo luogo per la centralità dell'omonimo corso d'acqua e in secondo luogo dalla labilità dei suoi confini, in particolare verso il Tavoliere. Lungo questo confine e nell'alto corso dell'Ofanto la tipologia rurale prevalente è legata alle colture seminate caratterizzate da un fitto ma poco inciso reticolo idrografico. Risulta più netto il confine con il territorio dell'Alta Murgia reso più evidente innanzi tutto dalle forme del rilievo che definiscono tipologie rurali maggiormente articolate, tra cui alcuni mosaici agro-silvo-pastorali che si alternano a colture arboree prevalenti costituite principalmente da vigneto e oliveto di collina. Gli insediamenti presenti in questa porzione d'ambito sono caratterizzati da una presenza ridotta del mosaico agricolo periurbano. In linea generale, il territorio dell'Ofanto risulta essere estremamente produttivo, ricco di colture arboree e di seminativi irrigui e le morfotipologie rurali presenti nell'ambito sono soprattutto riconducibili alla categoria delle associazioni prevalenti, con alcune aree a mosaico agricolo, scarsamente caratterizzato dalla presenza urbana. Fra le associazioni più diffuse si identificano in particolare il vigneto associato al seminativo (S.Ferdinando di Puglia) e l'oliveto associato a seminativo secondo diverse tipologie di maglie che diviene prevalente verso sudest dove il paesaggio rurale si caratterizza dalla monocoltura dell'oliveto della Puglia Centrale. La vocazione del territorio alla produzione agricola si evince dalle vaste aree messe a coltura che arrivano ad occupare anche le aree di pertinenza fluviale e le zone golenali. Il paesaggio rurale pericostiero invece si caratterizza per la rilevante presenza di orti costieri. Nonostante ciò l'area della foce del fiume Ofanto è stata individuata tra le aree naturali protette della Puglia e presenta interessanti motivi di salvaguardia per lo svernamento dell'avifauna migratoria. Il carattere di valle che caratterizza il presente ambito, è elemento di forte connotazione a livello regionale di questo paesaggio rurale. Il carattere perifluviale tuttavia non caratterizza la gran parte della superficie rurale dell'ambito, ma solo le parti più prossime al corso d'acqua, più o meno ampie a seconda delle geometrie della sezione del fiume. La valle dell'Ofanto ha infatti confini sfumati e si ritrovano alcune singolarità alternate a paesaggi rurali in perfetta continuità con gli ambiti contermini, come ad esempio le monocolture seminate sulla riva sinistra dell'Ofanto nella sua bassa valle. Ad alto valore, in quanto portatore di molteplici aspetti, risulta essere il vigneto che caratterizza la media valle, grossomodo lungo la direttrice Cerignola Canosa. Qui il vigneto, presente fin dall'800, costituisce l'elemento ordinatore di un mosaico in cui si alterna al frutteto ed all'oliveto e non mostra rilevanti elementi di artificializzazione.

La valle dell'Ofanto si caratterizza, in particolare nell'alto e nel medio corso, per una buona biopermeabilità che si riflette in un paesaggio rurale dove è ancora possibile ritrovare elementi di naturalità, concentrati nelle fasce ripariali dei principali corsi d'acqua e del reticolo idrografico minore. Le criticità sono piuttosto differenti da contesto a contesto, anche in relazione a problematiche di varia natura. Sulla fascia costiera ed in particolare nel tratto terminale del corso d'acqua, le criticità maggiori riguardano da un lato l'urbanizzazione legata al turismo balneare, e dall'altro lato la messa a coltura delle aree di pertinenza fluviale, con conseguenti fenomeni di erosione e alterazione del trasporto solido alla foce, elementi che sommati alterano notevolmente il paesaggio pericostero persistente. Per quanto resistano vari elementi di naturalità lungo il corso del fiume il paesaggio rurale è tuttavia alterato nei suoi caratteri tradizionali da un reticolo idraulico fortemente artificializzato da argini e invasi. La presenza di cave nella zona di S.Ferdinando di Puglia risulta essere una delle attività antropiche che più alterano e dequalificano il paesaggio rurale del basso corso dell'Ofanto. Si assiste a un generalizzato abbandono del patrimonio edilizio rurale, tanto delle masserie poste sui rilievi delle propaggini murgiane settentrionali (la sponda destra dell'alto corso dell'Ofanto), tanto nei paesaggi della monocoltura. Oggi le masserie, poste, taverne rurali e chiesette si trovano come relitti in un sistema agricolo di cui non fanno più parte. Si segnala infine come la monocoltura abbia ricoperto gran parte di quei territori rurali oggetto della riforma agraria. L'ambito copre una superficie di circa 88700 ettari, di cui l'8% è costituito da aree naturali (6800 ha). In particolare, il pascolo naturale si estende su una superficie di 3300 ha, i cespuglieti e gli arbusteti su 1100 ha ed i boschi di latifoglie su 1060 ha. Il Bacino fluviale infine, ha una estensione di circa 500 ha. Gli usi agricoli predominanti comprendono i seminativi non irrigui (30.000 ha) ed irrigui (14000 ha) che in totale, rappresentano il 50% della superficie d'ambito. Negli alvei golenali del fiume prevalgono soprattutto i vigneti (18400 ha), gli uliveti (14100 ha) ed i frutteti (1600 ha). Queste colture permanenti costituiscono il 39% dell'ambito. L'urbanizzato, infine, copre il 3% (2700 ha) (CTR 2006). Le colture prevalenti per superficie investita sono il vigneto nel medio corso del fiume fra i Comuni di Canosa e Cerignola, mentre alla foce si intensificano l'uso ad orticole, ed infine i cereali della media Valle dell'Ofanto (Canosa), e della Valle del Locone e l'uliveto ai margini degli affluenti secondari del fiume. La produttività agricola è intensiva per la coltivazione della vite lungo il corso del fiume e per le orticole alla foce. Nella Valle del Locone i cereali determinano una bassa produttività. La vicinanza al fiume e quindi la

notevole disponibilità d'acqua e l'occasione di impianto di colture ad alta redditività, hanno condizionato le scelte colturali al punto di avere quasi esclusivamente colture irrigue. Fanno eccezione l'alto Tavoliere fra Ascoli Satriano e Rocchetta Sant'Antonio, e la Valle del Locone dove prevalgono cerealicole non irrigue. I suoli presentano una tessitura notevolmente variabile da moderatamente grossolana a media, con scheletro abbondante, a moderatamente fina con scheletro comune, fino a divenire fina, con scheletro quasi del tutto assente. Il tipo di tessitura e la presenza di scheletro rendono spesso possibile gli interventi di lavorazione. Altrettanto variabili sono il contenuto in calcare del terreno, che è scarso in alcune zone, elevato in altre, anche se generalmente i terreni sono poco calcarei in superficie più calcarei in profondità, e di conseguenza il pH oscilla da sub alcalino ad alcalino. Ottimi risultano il contenuto in sostanza organica e la capacità di scambio cationico. Infine la pietrosità superficiale può essere assente o crescere fino a manifestarsi come banchi di roccia affiorante (ACLA2).



*LE MORFOTIPOLOGIE RURALI – Fonte PPTR (SIT Puglia)*

<b>CAT.1</b>	<b>MONOCOLTURE PREVALENTI</b>	1.1		Oliveto prevalente di collina
		1.2		Oliveto prevalente pianeggiante a trama larga
		1.3		Monocoltura di oliveto a trama fitta
		1.4		Oliveto prevalente a trama fitta
		1.5		Vigneto prevalente a trama larga
		1.6		Vigneto prevalente a tendone coperto con films in plastica
		1.7		Seminativo prevalente a trama larga
		1.8		Seminativo prevalente a trama fitta
		1.9		Frutteto prevalente
		1.10		Pascolo
<b>CAT.2</b>	<b>ASSOCIAZIONI PREVALENTI</b>	2.1		Oliveto/seminativo a trama larga
		2.2		Oliveto/seminativo a trama fitta
		2.3		Oliveto/vigneto a trama fitta
		2.4		Vigneto/seminativo a trama larga
		2.5		Vigneto/frutteto
		2.6		Frutteto/oliveto
<b>CAT.3</b>	<b>MOSAICI AGRICOLI</b>	3.1		Mosaico agricolo
		3.2		Mosaico agricolo a maglia regolare
		3.3		Mosaico perifluviale
		3.4		Mosaico agricolo periurbano
<b>CAT.4</b>	<b>MOSAICI AGRO-SILVO-PASTORALI</b>	4.1		Oliveto/bosco
		4.2		Seminativo/bosco e pascolo
		4.3		Seminativo-oliveto/bosco e pascolo
		4.4		Seminativo/pascolo
		4.5		Seminativo/pascolo di pianura
		4.6		Seminativo/bosco
		4.7		Seminativo/arbusteto
<b>CAT.5</b>	<b>PAESAGGI FORTEMENTE CARATTERIZZATI</b>	5.1		Tessuto rurale di bonifica
		5.2		Mosaico rurale di riforma
		5.3		Policoltura oliveto-seminativo delle lame
		5.4		Mosaico agricolo delle lame

Il clima è tipicamente mediterraneo lungo la fascia costiera, continentale nelle aree interne. Le temperature medie mensili risentono fortemente dell'influenza del clima murgiano. Le precipitazioni piovose annuali sono distribuite prevalentemente nel periodo da settembre ad aprile. La carenza di pioggia durante la stagione estiva non determina grandi problemi all'esercizio dell'attività agricola, grazie alla ricchezza delle falde sotterranee, alimentate dalle acque provenienti dal sistema murgiano, che rendono possibile qualsiasi pratica irrigua. L'ambito presenta una capacità d'uso dei suoli estremamente diversificata a seconda delle caratteristiche morfologiche ed idrologiche del bacino idrografico. Le aree sommitali pianeggianti coltivate a seminativi fra Candela, Ascoli Satriano e Cerignola a Nord-Ovest e Spinazzola a Sud Ovest, non presentano particolari limitazioni o comunque tali da rendere difficoltosa l'utilizzazione agronomica dei suoli e pertanto hanno capacità d'uso di prima e seconda classe (I e IIs). La destra idrografica dell'Ofanto (Canosa e Barletta), coltivata principalmente ad uliveti e vigneti e caratterizzata da superfici a morfologia ondulata e profondamente incise dal reticolo di drenaggio, presenta suoli con limitazioni molto forti all'utilizzazione agricola tale da portare la capacità d'uso alla terza e quarta classe (IIIs e IVs). La sinistra idrografica fra Cerignola, San Ferdinando di Puglia e Trinitapoli, costituita prevalentemente da terrazzi marini con copertura a vigneti, resenta una capacità d'uso di seconda (Cerignola) e terza classe (San Ferdinando) a seconda delle caratteristiche pedologiche (IIs e IIIs) limitanti l'utilizzazione agronomica. Le aree alluvionali ai margini dell'alveo fluviale, coltivate essenzialmente a vigneto e seminativi si presentano di prima o quarta classe di capacità d'uso, a seconda del rischio di esondazione (I e IVw). Infine, le aree costiere, i cordoni dunari ed i terrazzi marini prossimi alla foce dell'Ofanto, fra Margherita di Savoia e Barletta, coltivate a seminativi non irrigui, presentano limitazioni molto forti nelle proprietà del suolo (salinità, fertilità chimica, etc...) tali da limitare la scelta delle colture o adottare forti misure di manutenzione agraria. La capacità d'uso in queste aree prospicienti la costa è di quarta classe (IVs) (Regione Puglia-INTERREG II). Tra i prodotti DOP vanno annoverati: l'oliva "Bella della Daunia o di Cerignola", l'"olio Dauno" ed il "Caciocavallo Silano" fra i vini DOC, l'"Aleatico di Puglia", "San Severo", il "Rosso di Cerignola", il "Moscato di Trani", il "Rosso di Barletta" e di "Canosa". Per l'IGT dei vini, abbiamo la "Daunia", oltre all'intera Puglia. La cultivar "Bella della Daunia o di Cerignola" tipica del Tavoliere, è di vigoria bassa e portamento. La carta delle dinamiche di trasformazione dell'uso agroforestale fra 1962-1999 mostra le principali intensivizzazioni colturali legate all'espansione del

vigneto irriguo nel medio corso del fiume fra i Comuni di Canosa e Cerignola, mentre alla foce si intensificano l'uso ad orticole. Le aree persistenti corrispondono a coperture a seminativi dell'alta Valle dell'Ofanto (Canosa), e all'uliveto ai margini degli affluenti secondari del fiume. Le trasformazioni verso ordinamenti colturali meno intensivi (estensivizzazioni) coinvolgono principalmente il mandorleto e l'uso promiscuo vigneto-oliveto che passano entrambi al vigneto, più remunerativo e più semplice nella gestione. La Valenza ecologica dell'ambito dell'Ofanto è estremamente diversificata a seconda delle caratteristiche morfologiche ed idrologiche del bacino idrografico. Le aree sommitali subpianeggianti dei comuni di Candela, Ascoli Satriano e Cerignola a Nord-Ovest e Spinazzola a Sud Ovest, dove prevalgono le colture seminate marginali ed estensive, hanno valenza medio-bassa. La matrice agricola ha infatti una scarsa presenza di boschi residui, siepi e filari ma sufficiente contiguità agli ecotoni del reticolo idrografico dell'Ofanto e del Locone. L'agroecosistema, anche senza una sostanziale presenza di elementi con caratteristiche di naturalità, mantiene una relativa permeabilità orizzontale data la modesta densità di elementi di pressione antropica. I Terrazzi marini con morfologia a «cuestas» della destra (Canosa e Barletta) e sinistra idrografica (San Ferdinando e Trinitapoli) dell'Ofanto, coltivati principalmente ad uliveti e vigneti, caratterizzati da superfici profondamente incise dal reticolo di drenaggio, presentano una valenza ecologica bassa o nulla. La matrice agricola infatti ha decisamente pochi e limitati elementi residui di naturalità, per lo più in prossimità del reticolo idrografico. La pressione antropica sugli agroecosistemi invece è notevole tanto da presentarsi scarsamente complessi e diversificati. Le aree alluvionali dell'alveo fluviale, hanno una valenza ecologica medio- alta per la presenza significativa di vegetazione naturale soprattutto igrofila e contiguità a ecotoni e biotopi. L'agroecosistema si presenta sufficientemente diversificato e complesso.

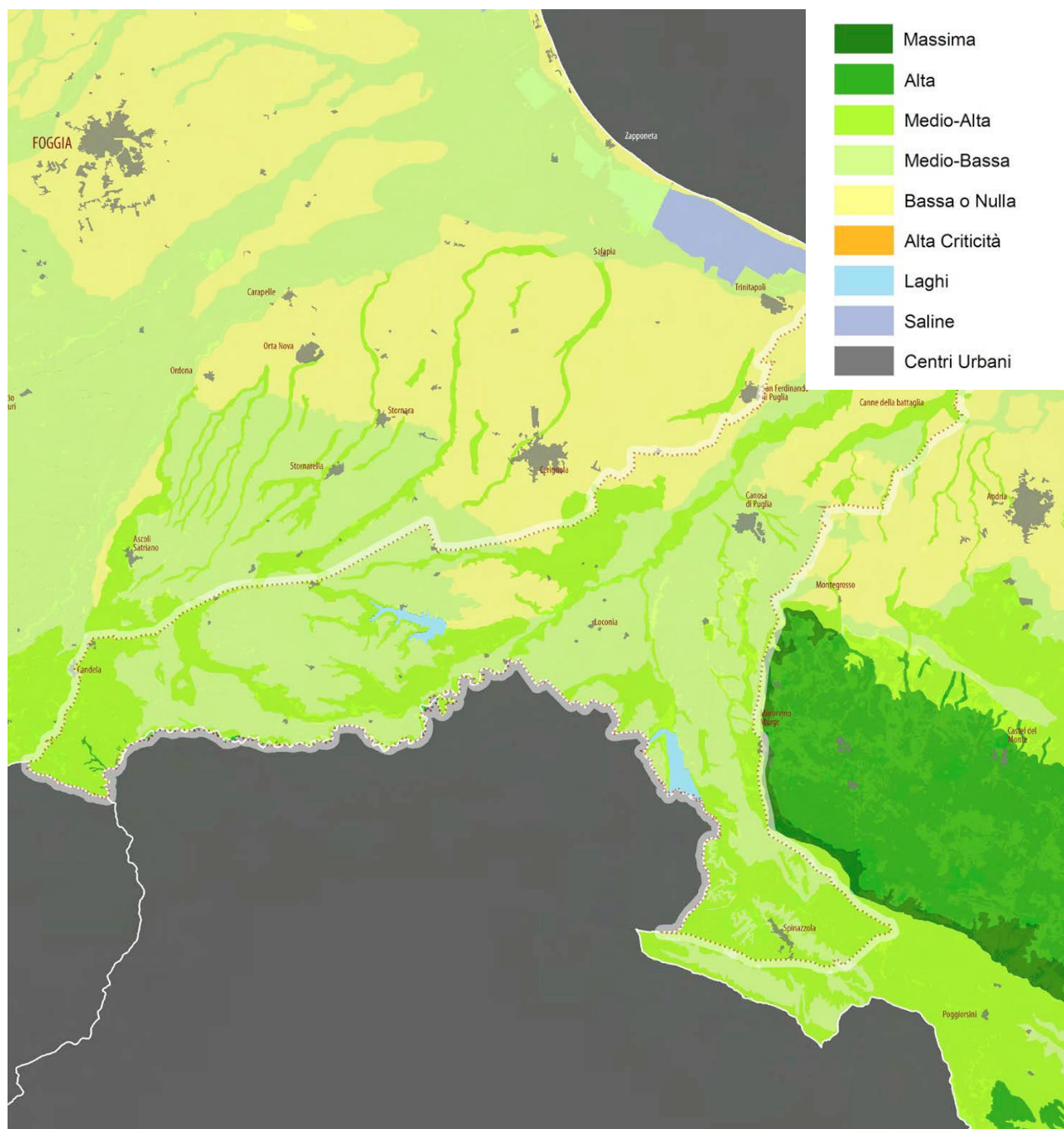

*La valenza ecologica dei paesaggi rurali – Fonte PPTR (SIT Puglia)*



### **3.2 La capacità d'uso del suolo (Land Capability Classification, o "LCC")**

La capacità d'uso dei suoli si esprime mediante una classificazione (**Land Capability Classification**, abbreviata in "LCC") finalizzata a valutare le potenzialità produttive dei suoli per utilizzazioni di tipo agro-silvopastorale sulla base di una gestione sostenibile, cioè conservativa della stessa risorsa suolo. Tale interpretazione viene effettuata in base sia alle caratteristiche intrinseche del suolo (profondità, pietrosità, fertilità), che a quelle dell'ambiente (pendenza, rischio di erosione, inondabilità, limitazioni climatiche), ed ha come obiettivo l'individuazione dei suoli agronomicamente più pregiati, e quindi più adatti all'attività agricola, consentendo in sede di pianificazione territoriale, se possibile e conveniente, di preservarli da altri usi.

Il sistema prevede la ripartizione dei suoli in 8 classi di capacità designate con numeri romani dall'I all'VIII in base al numero ed alla severità delle limitazioni. Le prime quattro classi sono compatibili con l'uso sia agricolo che forestale e zootecnico, le classi dalla quinta alla settima escludono l'uso agricolo intensivo, mentre nelle aree appartenenti all'ultima classe, l'ottava, non è possibile alcuna forma di utilizzazione produttiva.

La **LCC** si fonda su una serie di principi ispiratori:

- La valutazione si riferisce al complesso di colture praticabili nel territorio in questione e non ad una coltura in particolare.
- Vengono escluse le valutazioni dei fattori socio-economici.
- Al concetto di limitazione è legato quello di flessibilità colturale, nel senso che all'aumentare del grado di limitazione corrisponde una diminuzione nella gamma dei possibili usi agro-silvo-pastorali. Le limitazioni prese in considerazione sono quelle permanenti e non quelle temporanee, quelle cioè che possono essere risolte da appropriati interventi di miglioramento (drenaggi, concimazioni, ecc.).
- Nel termine "difficoltà di gestione" vengono comprese tutte quelle pratiche conservative e sistematorie necessarie affinché l'uso non determini perdita di fertilità o degradazione del suolo.
- La valutazione considera un livello di conduzione gestionale medio elevato, ma allo stesso tempo accessibile alla maggioranza degli operatori agricoli.

La classificazione prevede tre livelli di definizione:

- 1) la classe;
- 2) la sottoclasse;
- 3) l'unità.

Le classi di capacità d'uso raggruppano sottoclassi che possiedono lo stesso grado di limitazione o rischio. Sono designate con numeri romani dall'I all'VIII in base al numero ed alla severità delle limitazioni.

### **Suoli arabili**

- **Classe I:** suoli senza o con poche limitazioni all'utilizzazione agricola. Non richiedono particolari pratiche di conservazione e consentono un'ampia scelta tra le colture diffuse nell'ambiente.
- **Classe II:** suoli con moderate limitazioni, che riducono la scelta colturale o che richiedono alcune pratiche di conservazione, quali un'efficiente rete di affossature e di drenaggi.
- **Classe III:** suoli con notevoli limitazioni, che riducono la scelta colturale o che richiedono un'accurata e continua manutenzione delle sistemazioni idrauliche agrarie e forestali.
- **Classe IV:** suoli con limitazioni molto forti all'utilizzazione agricola. Consentono solo una limitata possibilità di scelta. Suoli non arabili
- **Classe V:** suoli che presentano limitazioni ineliminabili non dovute a fenomeni di erosione e che ne riducono il loro uso alla forestazione, alla produzione di foraggi, al pascolo o al mantenimento dell'ambiente naturale (ad esempio, suoli molto pietrosi, suoli delle aree golenali).
- **Classe VI:** suoli con limitazioni permanenti tali da restringere l'uso alla produzione forestale, al pascolo o alla produzione di foraggi.
- **Classe VII:** suoli con limitazioni permanenti tali da richiedere pratiche di conservazione anche per l'utilizzazione forestale o per il pascolo.

- **Classe VIII:** suoli inadatti a qualsiasi tipo di utilizzazione agricola e forestale. Da destinare esclusivamente a riserve naturali o ad usi ricreativi, prevedendo gli interventi necessari a conservare il suolo e a favorire la vegetazione.

All'interno della classe di capacità d'uso è possibile raggruppare i suoli per tipo di limitazione all'uso agricolo e forestale. Con una o più lettere minuscole, apposte dopo il numero romano che indica la classe, si segnala immediatamente all'utilizzatore se la limitazione, la cui intensità ha determinato la classe d'appartenenza, è dovuta a proprietà del suolo (s), ad eccesso idrico (w), al rischio di erosione (e) o ad aspetti climatici (c).

Le proprietà dei suoli e delle terre adottate per valutarne la LCC vengono così raggruppate:

- "S" limitazioni dovute al suolo (profondità utile per le radici, tessitura, scheletro, pietrosità superficiale, rocciosità, fertilità chimica dell'orizzonte superficiale, salinità, drenaggio interno eccessivo);
- "W" limitazioni dovute all'eccesso idrico (drenaggio interno, rischio di inondazione);
- "e" limitazioni dovute al rischio di erosione e di ribaltamento delle macchine agricole (pendenza, erosione idrica superficiale, erosione di massa)
- "C" limitazioni dovute al clima (interferenza climatica).

La classe I non ha sottoclassi perché i suoli ad essa appartenenti presentano poche limitazioni e di debole intensità. La classe V può presentare solo le sottoclassi indicate con la lettera s, w, e c, perché i suoli di questa classe non sono soggetti, o lo sono pochissimo, all'erosione, ma hanno altre limitazioni che ne riducono l'uso principalmente al pascolo, alla produzione di foraggi, alla selvicoltura e al mantenimento dell'ambiente.

Con riferimento alla carta di capacità di uso del suolo predisposta dalla Regione Puglia sono state riportate le seguenti classi di capacità d'uso:

- **Classe II:** suoli con moderate limitazioni, che riducono la scelta colturale o che richiedono alcune pratiche di conservazione, quali un'efficiente rete di affossature e di drenaggi.

- **Classe III:** suoli con notevoli limitazioni, che riducono la scelta colturale o che richiedono un'accurata e continua manutenzione delle sistemazioni idrauliche agrarie e forestali.
  - "S" limitazioni dovute al suolo (profondità utile per le radici, tessitura, scheletro, pietrosità superficiale, rocciosità, fertilità chimica dell'orizzonte superficiale, salinità, drenaggio interno eccessivo);

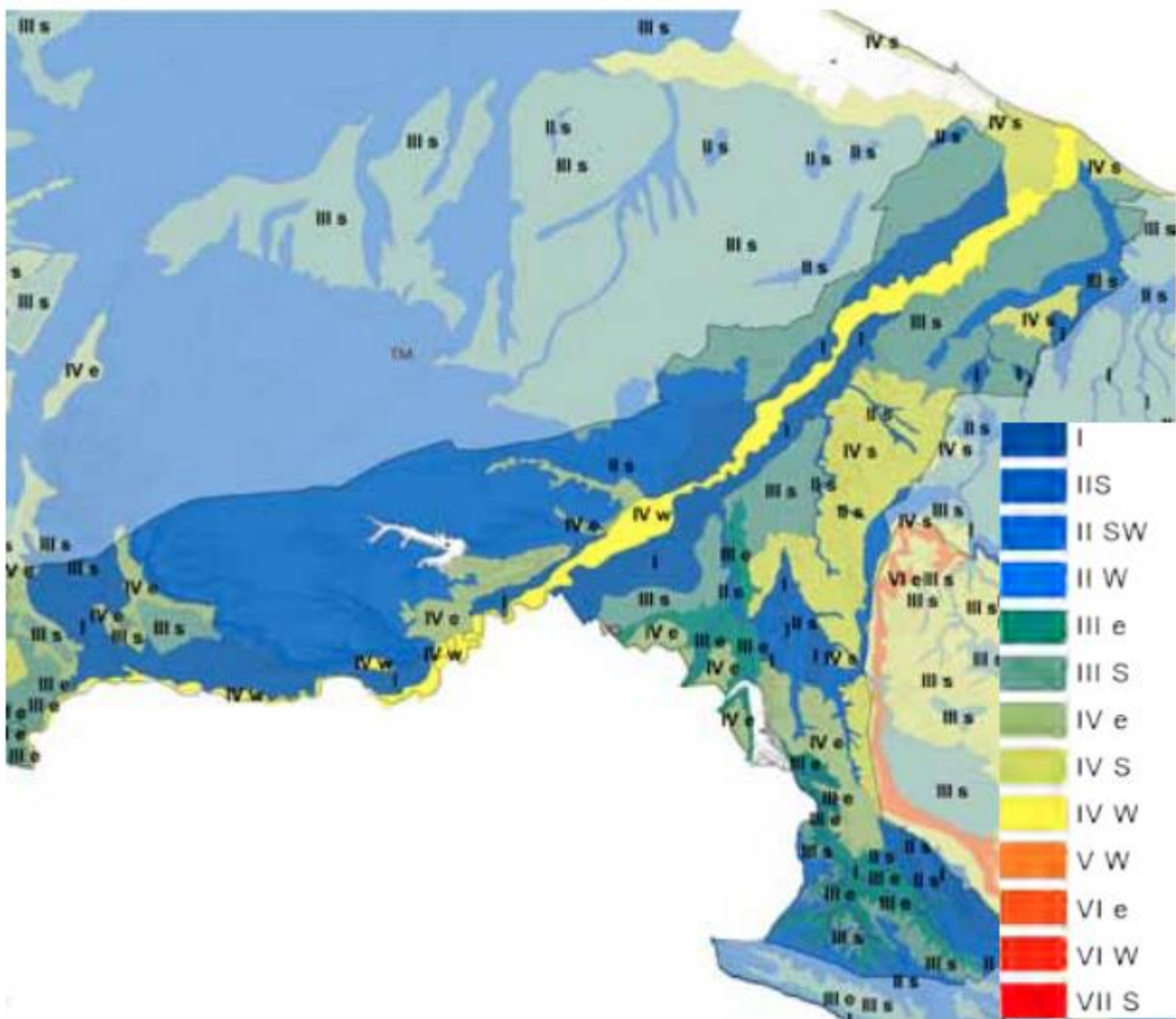

*Carta della capacità d'uso da carta dei suoli da INTERREG II Italia-Albania. Fonte PPTR (SIT Puglia)*

#### 4. INQUADRAMENTO TERRITORIALE

L'impianto agrivoltaico ricopre una superficie di circa 66,5 ettari ed è diviso su sei principali siti di installazione, avente raggio di circa 850 metri; i campi agrivoltaici risultano accessibili dalla viabilità locale, costituita da strade interpoderali che sono connesse alla Strada Provinciale SP91. I siti ricadono nel territorio comunale di Cerignola, in direzione Sud rispetto al centro abitato, in una zona occupata da terreni agricoli.

#### SITO

Ubicazione	Cerignola (FG)
Uso	Terreno agricolo
Dati catastali	Part. 51-84-335-99-122 foglio 441 Part. 3-29 foglio 442 Part. 2-18-68-71-84 foglio 446
Inclinazione superficie	Orizzontale
Fenomeni di ombreggiamento	Assenza di ombreggiamenti rilevanti
Altitudine	228 m slm
Latitudine - Longitudine	Latitudine Nord: 41° 8'16.12" Longitudine Est: 15°48'42.45"
Dati relativi al vento	Circolare 4/7/1996;
Carico neve	Circolare 4/7/1996;
Condizioni ambientali speciali	NO
Tipo di intervento richiesto:	
- Nuovo impianto	SI
- Trasformazione	NO
- Ampliamento	NO

#### DATI TECNICI GENERALI ELETTRICI

Potenza nominale totale dell'impianto	30.042,00 kWp
Potenza nominale disponibile (immissione in rete)	23.500,00 kW
Potenza apparente (@ 40°C)	27.600,00 kVA
Produzione annua stimata	45.481 MWh
Punto di Consegna	Sezione 36kV futuro ampliamento della Stazione Elettrica della RTN a 380/150 kV di Melfi
Dati del collegamento elettrico di connessione	
- Descrizione della rete di collegamento	Connessione in AT
- Tensione nominale (Un)	36.000 V
- Vincoli da rispettare	Standard TERNA

Range tensione in corrente alternata in uscita al gruppo di trasformazione (cabine di trasformazione AT/BT) 36.000 V

Range tensione in corrente alternata in uscita al gruppo di conversione (inverter) <1000 V

Range di tensione in corrente continua in ingresso al gruppo di conversione <1500 V

## **DATI TECNICI GENERALI**

### **Dati generali**

Superficie particelle catastali (disponibilità superficie):	68,5 ettari
Superficie area recinzione:	36,1 ettari
Superficie occupata parco AV:	19,6 ettari
Viabilità interna al campo:	11.900 mq
Moduli FV (superficie netta al suolo):	150.457 mq
Cabinati:	715 mq
Basamenti (pali ill., videosorveglianza):	31 mq
Drenaggi:	3.729 mq
Superficie mitigazione produttiva perimetrale (oliveto):	~29.429 mq
Numero moduli FV da installare:	50.070
Viabilità esterna al campo:	13.800 mq
Lunghezza totale cavi unipolari AT interni al campo:	21.100 ml
Numero di accessi al campo AV:	6

### **Parametri sistema agrivoltaico**

Superficie destinata all'attività agricola (Sagri):	48,1 ettari
Superficie totale del sistema agrivoltaico (Stot):	66,5 ettari
Rapporto conformità criterio A1 (Sagri/Stot):	72%
Percentuali di superficie complessiva coperta dai moduli (LAOR):	21%
Rapporto conformità criterio B2 (producibilità elettrica):	93%





Foto 1



Foto 2





Foto 3



Foto 4



Foto 5

#### **4.1 CARATTERISTICHE IDROLOGICHE DEL TERRITORIO INDAGATO**

##### **4.1.1 IDROLOGIA SUPERFICIALE E SOTTERRANEA**

Le risorse idriche sotterranee della Puglia sono sostanzialmente contenute nelle successioni carbonatiche mesozoiche, oggetto di intensa fratturazione tettonica. La notevole presenza di affioramenti calcarei fessurati e carsicizzati, fortemente permeabili all'acqua, non ha consentito lo sviluppo di una vera e propria idrografia superficiale, ad eccezione di quanto si verifica nel Tavoliere di Foggia, ove hanno trovato sede numerosi corsi d'acqua.

La pianura del Tavoliere, certamente la più vasta del Mezzogiorno, è la seconda pianura per estensione nell'Italia peninsulare dopo la pianura padana. Essa si estende tra i Monti Dauni a ovest, il promontorio del Gargano e il mare Adriatico a est, il fiume Fortore a nord e il fiume Ofanto a sud. Questa pianura ha avuto origine da un originario fondale marino, gradualmente colmato da sedimenti sabbiosi e argillosi pliocenici e quaternari, successivamente emerso. Attualmente si configura come l'involuppo di numerose piane alluvionali variamente estese e articolate in ripiani terrazzati digradanti verso il mare, aventi altitudine media non superiore a 100 m s.l.m., separati fra loro da scarpate più o meno elevate orientate subparallelamente alla linea di costa attuale. La continuità di ripiani e scarpate è interrotta da ampie incisioni con fianchi ripidi e terrazzati percorse da corsi d'acqua di origine appenninica che confluiscono in estese piane alluvionali che per coalescenza danno origine, in prossimità della costa, a vaste aree paludose, solo di recente bonificate. All'interno dell'ambito del Tavoliere della Puglia, i corsi d'acqua rappresentano la più significativa e rappresentativa tipologia idrogeomorfologica presente. Poco incisi e maggiormente ramificati alle quote più elevate, tendono via via ad organizzarsi in corridoi ben delimitati e morfologicamente significativi procedendo verso le aree meno elevate dell'ambito, modificando contestualmente le specifiche tipologie di forme di modellamento che contribuiscono alla più evidente e intensa percezione del bene naturale.

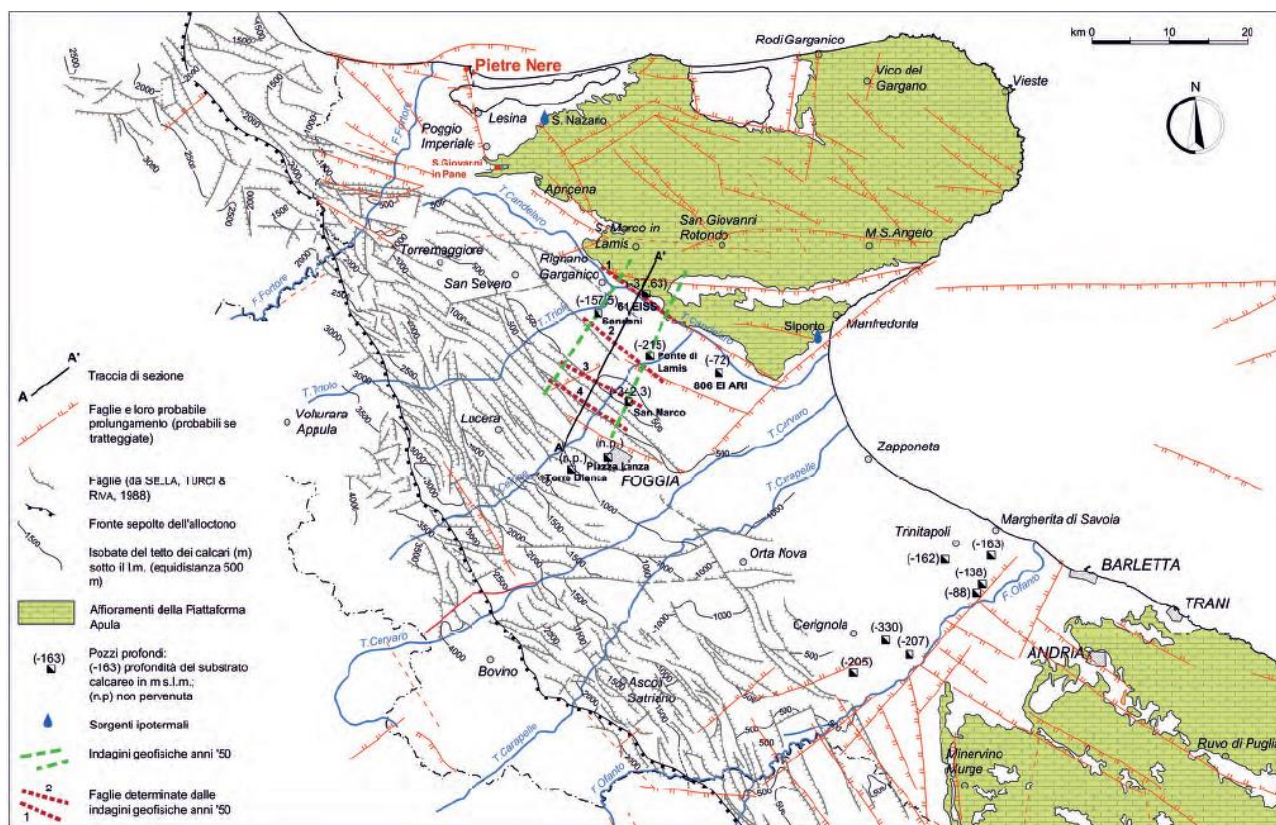

*Area idrogeologica del Tavoliere*

#### 4.2 Caratteristiche geologiche della Puglia

Le prime tracce della storia della Regione Puglia risalgono al Triassico, quando il mare ricopriva l'intera area dell'Italia meridionale e intenso era il fenomeno di sedimentazione conseguente alle condizioni di forte evaporazione delle acque con formazione di gessi e dolomie di origine evaporitica. Nel Giurassico e nel Cretaceo continua la sedimentazione dell'ossatura calcarea che va man mano approfondendosi per fenomeni di subsidenza. Gli importanti sedimenti così accumulati si sono successivamente trasformati in rocce compatte, dando origine ai calcari del Giurassico e soprattutto a quelli del Cretaceo. Verso la fine del Cretaceo la zolla continentale africana e quella euroasiatica si scontrano determinando un movimento di compressione che provoca una emersione dal mare della quasi totalità delle rocce della Puglia. Le configurazioni morfologiche del territorio pugliese sono intimamente legate alle vicissitudini geostrutturali della regione nonché alla natura litologica delle rocce affioranti.

L'intera regione può essere suddivisa in 5 fasce territoriali con caratteristiche morfologiche diverse e, in un certo senso, peculiari: *AppenninoDauno*, *Gargano*, *Tavoliere*, *Murge*, *Salento*.

Dal punto di vista geologico, questo ambito è caratterizzato da depositi clastici poco cementati accumulatisi durante il Plio-Pleistocene sui settori ribassati dell'Avampaease apulo. In questa porzione di territorio regionale i sedimenti della serie plio-calabrianiana si rinvencono fino ad una profondità variabile da 300 a 1.000 m sotto il piano campagna. In merito ai caratteri idrografici, l'intera pianura è attraversata da vari corsi d'acqua, tra i più rilevanti della Puglia (Carapelle, Candelaro, Cervaro e Fortore), che hanno contribuito significativamente, con i loro apporti detritici, alla sua formazione.

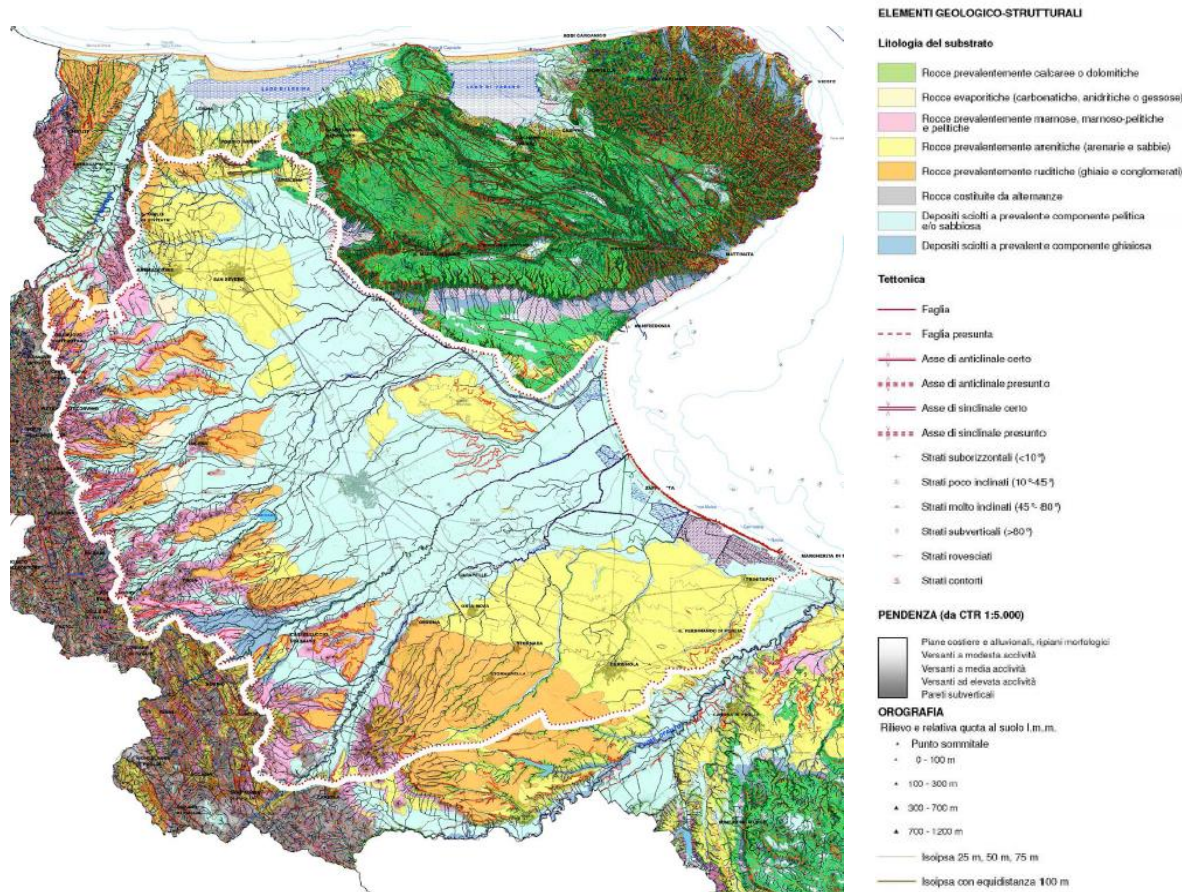

*Elementi geologico-strutturali – Fonte PPTR (SIT Puglia)*

#### **4.3 Caratteristiche climatiche nell'area**

Il clima della regione pugliese varia in relazione alla posizione geografica e alle quote sul livello medio marino delle sue zone. Nel complesso si tratta di un clima mediterraneo caratterizzato da estati abbastanza calde e poco piovose ed inverni non eccessivamente freddi e mediamente piovosi, con abbondanza di precipitazioni durante la stagione autunnale. Le temperature medie sono di circa 15°C-16°C, con valori medi più elevati nell'area ionico-salentina e più basse nel Sub-Appennino dauno e Gargano. Le estati sono abbastanza calde, con temperature medie estive comprese fra i 25°C ed i 30°C e punte di oltre 40°C nelle giornate più calde. Gli inverni sono relativamente temperati e la temperatura scende di rado sotto lo 0°C, tranne alle quote più alte del Sub-Appennino dauno e del Gargano. Nella maggior parte della regione la temperatura media invernale non è inferiore a 5°C. Anche la neve, ad eccezione delle aree di alta quota del Gargano e del Sub-Appennino, è rara. Specie nelle murge meridionali e nel Salento, possono passare diversi anni senza che si verificano precipitazioni nevose. Il clima dell'alto Tavoliere, per effetto dell'appennino, è tipicamente continentale, mentre andando verso est, affacciandosi sulla costa adriatica, diventa mediterraneo. Le precipitazioni, in genere non sono abbondanti.

## **5. Verifica delle componenti floristico – vegetazionali**

Lo studio della copertura vegetale avviene generalmente su tre livelli: floristico, vegetazionale e paesaggistico.

L'*analisi floristica* permette di conoscere le specie presenti in un determinato territorio nella loro complessa articolazione biogeografica, strutturale (forme biologiche e forme di crescita) e tassonomica. Ciò consente di valutare quel territorio sia in termini di ricchezza che di diversità di specie.

L'*analisi vegetazionale* indaga gli aspetti associativi propri degli organismi vegetali e si pone l'obiettivo di riconoscere le diverse fisionomie e fitocenosi. Queste ultime sono oggetto di studio della fitosociologia, una disciplina ecologica ormai ben affermata in Italia e in Europa. Da essa si sono sviluppate, più di recente, altre due discipline: la sinfitosociologia, che studia le relazioni dinamiche esistenti tra comunità diverse presenti in uno stesso ambiente, e la geosinfittosociologia, che studia, invece, i complessi di comunità presenti in un dato territorio. Utilizzando le metodologie proprie di queste due discipline si analizza il *paesaggio*.

L'indagine floristica è finalizzata ad individuare la flora presente nell'area interessata dall'opera. Per flora si intende l'insieme delle specie vegetali spontanee che vive in un determinato territorio.

Essa è di fondamentale importanza per la progettazione di qualsiasi intervento e, in particolare, risulta indispensabile per una corretta scelta delle specie da utilizzare per il progetto botanico. Tale scelta deve tenere conto dei caratteri del sito e della sua flora affinché l'intervento sia coerente con il contesto floristico del territorio e sia capace di "auto sostenersi" nel tempo. Solo utilizzando specie proprie delle comunità vegetali potenzialmente presenti nell'area (vegetazione potenziale e stadi dinamici collegati) si riuscirà a migliorare la relazione dell'opera con l'intorno e si realizzerà un intervento paesaggisticamente corretto e che inoltre, in futuro, necessiterà di una ridotta manutenzione.

La stesura di questo documento è stata basata sui dati acquisiti e successivamente elaborata, attraverso elaborazioni GIS e rilevamenti in campo.

Le specie vegetali osservate nelle aree destinate all'impianto e relativo buffer di 500m, sono erbacee spontanee, arboree ed arbustive.

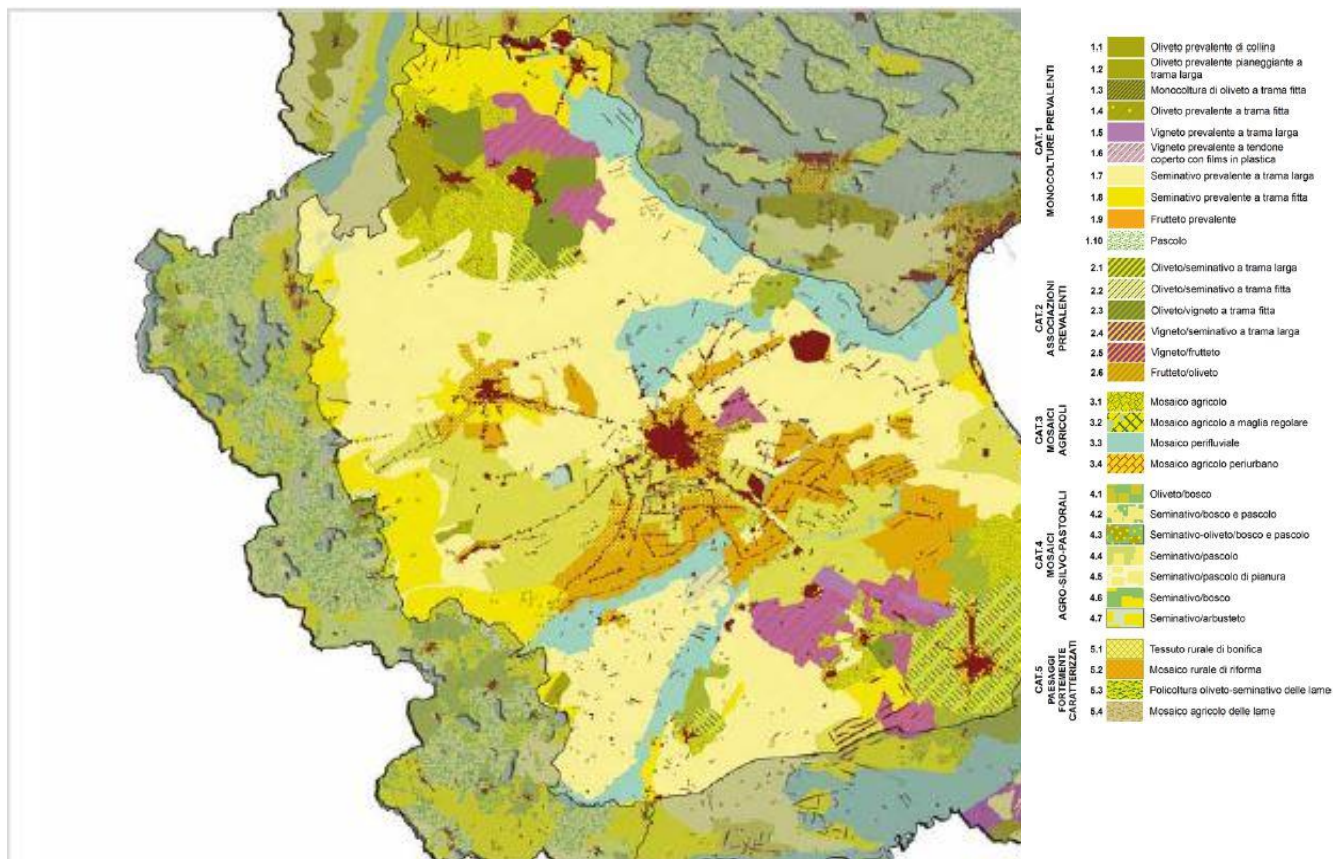

*Paesaggi rurali – Fonte PPTR (SIT Puglia)*



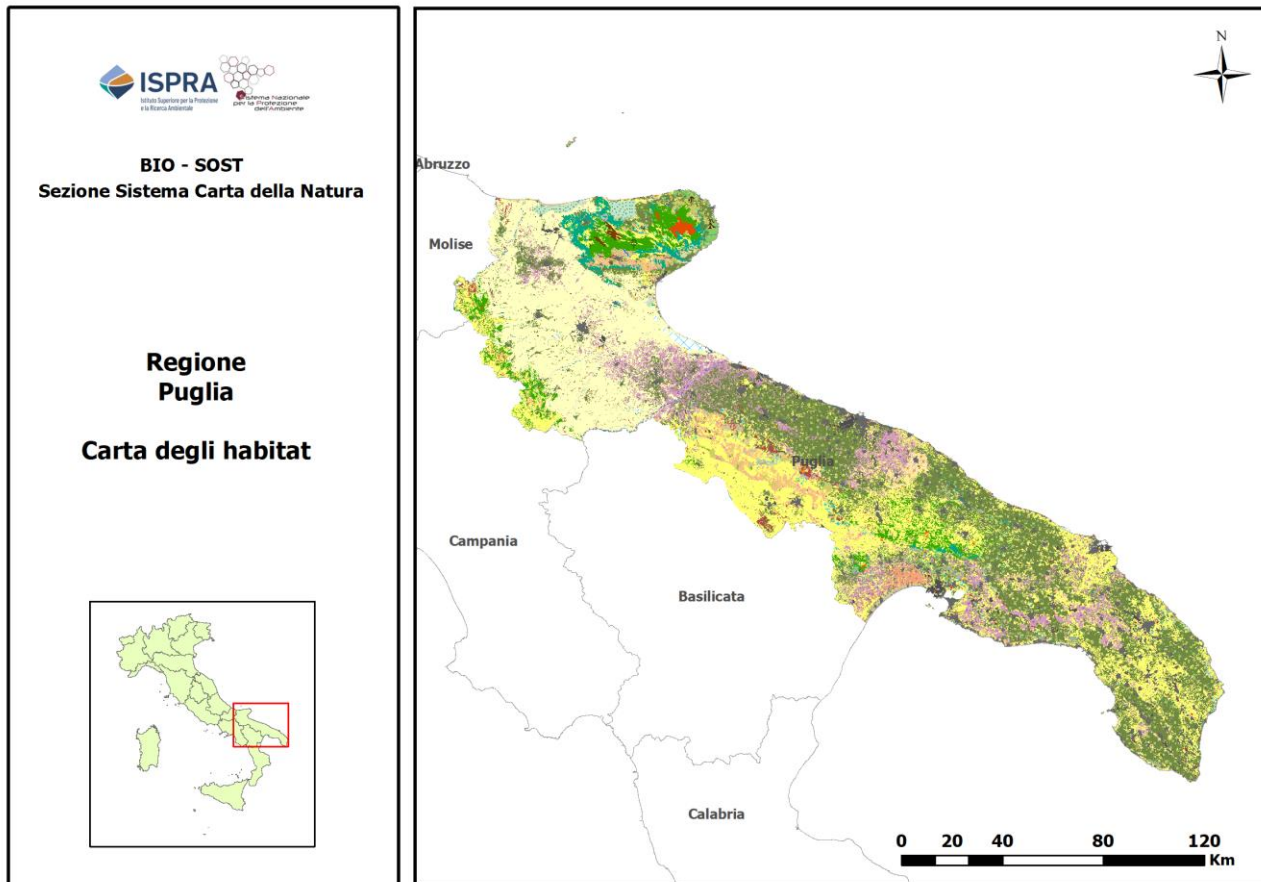

*Carta degli habitat- -Fonte ISPRA. Cerchiato in rosso l'area vasta di studio*

**IMPIANTO AGRIVOLTAICO "ASCOLI SATRIANO  
29.9" COMUNI DI CERIGNOLA, ASCOLI SATRIANO E  
MELFI, PROVINCE DI FOGGIA E POTENZA, REGIONI  
PUGLIA E BASILICATA**

**STUDIO EX ANTE FLORISTICO  
VEGETAZIONALE**

**Legenda**

- 15.5-Ambienti salmastri mediterranei con vegetazione alofila perenne erbacea
- 15.6-Ambienti salmastri con vegetazione alofila perenne legnosa
- 15.81-Steppe salate a Limonium
- 16.11-Spiagge sabbiose prive di vegetazione
- 16.12-Spiagge sabbiose con vegetazione annuale
- 16.21-Dune mobili
- 16.22-Dune stabili con vegetazione erbacea
- 16.27-Dune stabili a ginepri
- 16.28-Dune stabili con macchia a sclerofille
- 16.29-Dune alberate
- 16.3-Depressioni umide interdunali
- 18.221\_m-Scogliere e rupi marittime
- 19.1-Isolette rocciose e scogli
- 21.1\_m-Lagune e laghi salmastri costieri
- 22.1\_m-Laghi di acqua dolce con vegetazione scarsa o assente
- 22.2\_m-Sponde e fondali di laghi periodicamente sommersi con vegetazione scarsa o assente
- 22.3-Sponde e fondali di laghi e stagni periodicamente sommersi con vegetazione
- 22.4-Laghi e stagni di acqua dolce con vegetazione
- 23-Laghi salati interni
- 24.1\_m-Corsi d'acqua con vegetazione scarsa o assente
- 24.221\_m-Greti temperati
- 24.225\_m-Greti mediterranei
- 24.52-Sponde, banchi e letti fluviali fangosi con vegetazione a carattere temperato
- 24.53-Sponde, banchi e letti fluviali fangosi con vegetazione a carattere mediterraneo
- 24.6-Alvei rocciosi
- 31.22-Brughiera a Calluna e Genista
- 31.4A11-Brughiera a mirtilli dell'Appennino
- 31.4B1-Brughiera a Genista radiata
- 31.75-Brughiera oromediterranea a arbusti spinosi della Sardegna e dell'Appennino settentrionale
- 31.81-Cespuglieti temperati a latifoglie decidue dei suoli ricchi
- 31.844-Cespuglieti a ginestre collinari e montani italiani
- 31.863-Campi a Pteridium aquilinum
- 31.87-Aree recentemente disboscate da incendi, valanghe o eventi meteorici estremi
- 31.88\_m-Ginepri collinari e montani
- 31.8A-Roveti
- 31.8C-Cespuglieti e boscaglie a Corylus avellana
- 32.11-Matorral a querce sempreverdi
- 32.12-Matorral a olivastro e lentisco
- 32.13-Matorral a ginepri
- 32.14-Matorral a pini
- 32.212-Macchia a eriche termomediterranee
- 32.214\_m-Macchia a Pistacia lentiscus
- 32.215-Macchia a Cytisus laniger, Cytisus spinosus, Cytisus infestus
- 32.217-Garigie costiere a Helichrysum
- 32.22-Macchia a Euphorbia dendroides
- 32.23-Steppe e garigie a Ampelodesmos mauritanicus
- 32.3\_m-Macchia mediterranea
- 32.4\_m-Garigie termo e mesomediterranee
- 32.6-Garigie supramediterranee
- 32.A-Ginestreti a Spartium Junceum
- 34.32-Praterie mesiche temperate e supramediterranee
- 34.332-Praterie aride temperate dell'Italia settentrionale
- 34.37-Steppe e garigie su serpentini
- 34.5-Praterie aride mediterranee
- 34.6-Steppe di alte erbe mediterranee
- 34.8\_m-Praterie subnitrofile
- 35.3-Praterie mediterranee a terofite acidofile
- 35.72-Praterie compatte montane acidofile dell'Appennino centrale e meridionale
- 36.31-Praterie compatte alpine acidofile delle Alpi e dell'Appennino settentrionale
- 36.33-Praterie temofile subalpina acidofile
- 36.34-Praterie boreo-alpine acidofile
- 36.41-Praterie compatte alpine calcifile
- 37.2-Praterie umide mediterranee eutrofiche pascolate
- 37.4\_m-Praterie umide mediterranee ad alte erbe
- 38.1-Praterie mesofile pascolate
- 38.2-Praterie da sfalcio planiziali, collinari e montane
- 41.17-Faggete dell'Appennino settentrionale e centrale
- 41.28-Querceto-carpineti prealpini e dell'Italia settentrionale
- 41.4-Boschi misti di forre, scarpate e versanti umidi
- 41.731-Querceti temperati a roverella
- 41.732-Querceti mediterranei a roverella
- 41.741-Querceti temperati a cerro
- 41.7511-Querceti mediterranei a cerro
- 41.7512-Querceti a cerro e farnetto
- 41.81-Boschi di Ostrya carpinifolia
- 41.88\_m-Boschi a frassini, aceri e carpini
- 41.9-Boschi a Castanea sativa
- 41.D-Boschi a Populus tremula
- 41.F1-Boschi e boscaglie a Ulmus minor
- 41.L\_n-Boschi e boscaglie di latifoglie alloctone o fuori dal loro areale
- 42.11\_m-Abetine delle Alpi
- 42.242-Peccete dell'Appennino
- 42.82-Pinete a pino marittimo
- 42.83-Pinete a pino domestico
- 42.84-Pinete a pino d'Aleppo
- 42.G\_n-Boschi di conifere alloctone o fuori dal loro areale
- 44.12-Saliceti arbustivi ripariali mediterranei
- 44.13-Boschi ripariali temperati di salici
- 44.14-Boschi ripariali mediterranei di salici
- 44.21-Boscaglie ripariali a Alnus incana
- 44.3-Boschi ripariali temperati a Alnus glutinosa e Fraxinus excelsior
- 44.513-Boschi ripariali mediterranei a Alnus glutinosa
- 44.61-Boschi ripariali a pioppi
- 44.62-Boschi ripariali a olmi
- 44.63-Boschi ripariali a Fraxinus angustifolia
- 44.81-Boscaglie ripariali a tamerici, oleandri e agnocasti
- 44.9-Boschi e cespuglieti palustri a ortani e salici
- 44.D1\_n-Cespuglieti ripariali di specie alloctone invasive
- 45.21-Sugherete
- 45.31-Leccete termo e mesomediterranee
- 45.32-Leccete supramediterranee
- 4D\_n-Boschi e boscaglie sinantropici
- 53.1-Canneti a Phragmites australis e altre elofite
- 53.3-Cladieti
- 53.6-Canneti mediterranei
- 54.4-Torbiere basse acide
- 61.1-Ghiaioni silicatici microtermi
- 61.21-Ghiaioni di calcescisti
- 61.22\_m-Ghiaioni carbonatici alpini
- 61.31-Ghiaioni carbonatici dell'Italia settentrionale
- 61.33-Ghiaioni silicatici dell'Italia settentrionale
- 61.3B2-Ghiaioni silicatici macrotermi della penisola italiana e delle isole
- 62.11-Rupi carbonatiche mediterranee
- 62.13-Rupi carbonatiche delle Alpi Marittime e delle Alpi Apuane
- 62.15-Rupi carbonatiche delle Alpi e dell'Appennino settentrionale
- 62.211\_m-Rupi silicatiche alpine
- 62.28\_m-Rupi silicatiche mediterranee
- 62.7\_n-Pendio in erosione accelerata con copertura vegetale rada o assente
- 66.6-Campi di emissione di fluidi di origine vulcanica
- 81-Prati antropici
- 82.1-Colture intensive
- 82.3-Colture estensive
- 82.41-Risaie
- 83.11-Oliveti
- 83.12-Castagneti da frutto
- 83.15\_m-Frutteti
- 83.21-Vigneti
- 83.31\_m-Piantagioni di conifere
- 83.321-Coltivazioni di pioppo
- 83.325\_m-Piantagioni di latifoglie
- 84-Orti e sistemi agricoli complessi
- 85-Parchi, giardini e aree verdi
- 86.1\_m-Centri abitati e infrastrutture viarie e ferroviarie
- 86.31-Cave, sbancamenti e discariche
- 86.32-Siti produttivi, commerciali e grandi nodi infrastrutturali
- 86.41\_m-Cave dismesse e depositi detritici di risulta
- 86.6-Siti archeologici e ruderi
- 87-Prati e cespuglieti ruderali periurbani
- 89.1-Canali e bacini artificiali di acque salate e salmastre
- 89.2-Canali e bacini artificiali di acque dolci

## **5.1 VALORE ECOLOGICO, SENSIBILITÀ ECOLOGICA, PRESSIONE ANTROPICA E FRAGILITÀ AMBIENTALE**

Seguendo la metodologia delineata in "Il progetto Carta della Natura alla scala 1:50.000. Linee guida per la cartografia e la valutazione degli habitat" (Laureti et al. 2009), per ogni biotopo presente nella Carta degli habitat sono stati calcolati i seguenti indici: Valore Ecologico, Sensibilità Ecologica e Fragilità Ambientale. Il valore di ciascun Indice viene calcolato attraverso l'applicazione di procedure informatiche che garantiscono uno standard nella trattazione dei dati di base e nei calcoli effettuati ed è rappresentato tramite una suddivisione in 5 classi: molto bassa, bassa, media, alta e molto alta. Ogni Indice deriva, poi, dal calcolo di un insieme di indicatori che vengono calcolati su dati di base ufficiali disponibili ed omogenei per l'intero territorio nazionale e derivati da fonti ufficiali (Direttive Europee, MATTM, ISTAT) o prodotti da ISPRA. Gli indicatori considerati si riferiscono a tre diverse categorie: indicatori che recepiscono valori (aree e tipi di habitat) già riconosciuti in base alla Direttiva Habitat (Dir.92/43CEE) e aree Ramsar; indicatori di Biodiversità che si riferiscono alla presenza potenziale di specie floristiche e faunistiche in base a criteri di idoneità ecologica specie/habitat ed in base ai rispettivi areali di presenza e distribuzione; indicatori che si riferiscono a parametri ecologici espressione indiretta di un buono stato di conservazione direttamente ricavati dalla Carta degli habitat quali forma, dimensione e rarità. Va precisato che Indicatori ed Indici sono calcolati per ogni biotopo, cioè per ogni poligono presente nella carta e non per tipologia di habitat. Dato che alcuni degli indicatori calcolati dipendono dalle caratteristiche del singolo poligono cartografato (ad es. dimensione e forma), non necessariamente tutti i biotopi di uno stesso tipo di habitat ricadono nella medesima classe di Valore Ecologico, Sensibilità Ecologica e Fragilità Ambientale. Inoltre dal processo di valutazione sono esclusi tutti i centri urbani, maggiori e minori e tutte le infrastrutture produttive, commerciali e viarie, che nel loro insieme costituiscono la voce di Legenda "Non valutato". Il processo di valutazione è stato standardizzato tramite l'applicazione di procedure informatiche a garanzia di uniformità nei calcoli e nella trattazione dei dati di base; tutti gli indicatori e i dati utilizzati possono essere visionati dettagliatamente attraverso il geoportale dell'ISPRA.

### 5.1.1 Il Valore ecologico

Il Valore Ecologico deriva dalla sintesi di indicatori di pregio che, nel loro insieme, esprimono il valore naturale di un biotopo. La mappa del Valore Ecologico di Carta della Natura permette di evidenziare le aree in cui sono presenti aspetti peculiari di naturalità del territorio. Essa rappresenta uno strumento estremamente utile ed interessante per avere una visione complessiva di quello che nel territorio regionale rappresenta un bene ambientale. La successiva immagine mostra la distribuzione del Valore Ecologico nel territorio in esame con la rappresentazione in cinque classi.

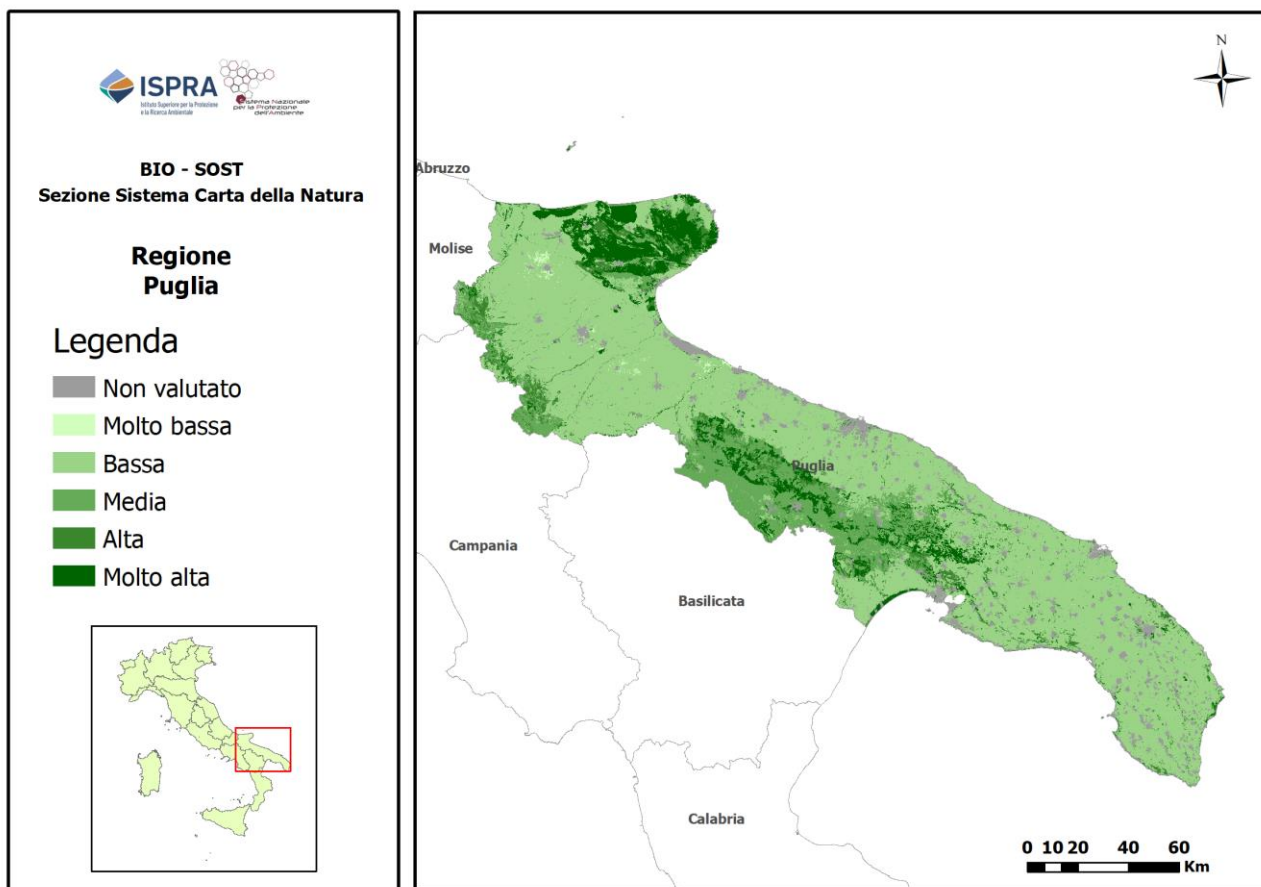

*Il Valore ecologico - Fonte ISPRA*

### 5.1.2 La Sensibilità Ecologica.

L'Indice di Sensibilità Ecologica esprime il rischio di degrado da parte di un biotopo dovuto a fattori intrinseci senza considerare il livello di disturbo antropico cui esso è sottoposto. Valore Ecologico e Sensibilità Ecologica non sono sempre direttamente corrispondenti: biotopi ad elevato Valore Ecologico non presentano necessariamente Sensibilità Ecologica elevata. I valori elevati di

Sensibilità Ecologica esprimono una condizione di vulnerabilità del biotopo dovuta, ad esempio, alla presenza di specie a rischio di estinzione oppure alla rarità o frammentarietà dell'habitat. Valore Ecologico alto è spesso riscontrabile in biotopi di habitat in buono stato di conservazione che viceversa rivelano una bassa Sensibilità. La mappa della Sensibilità Ecologica di seguito riportata permette di evidenziare le aree più suscettibili di subire un danno dal punto di vista ecologico.

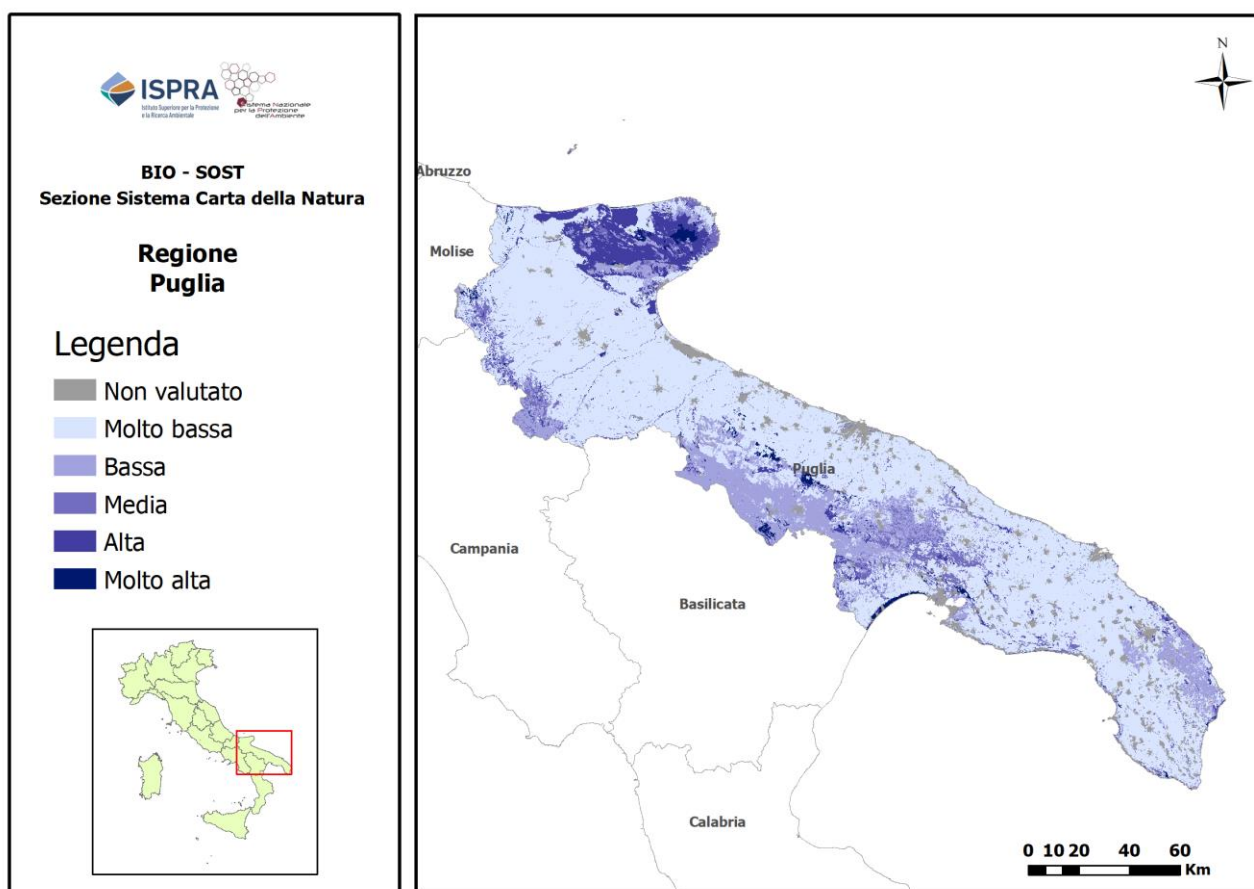

*La Sensibilità Ecologica - Fonte ISPRA*

### 5.1.3 La Pressione antropica

La Pressione Antropica è una stima degli impatti di natura antropica che ciascun biotopo subisce. Il valore complessivo deriva dalla combinazione degli effetti prodotti dalle attività industriali, estrattive ed agricole, dalle aree urbanizzate, dalla rete viaria stradale e ferroviaria e da come il disturbo si diffonde dai centri di propagazione verso le aree periferiche. La mappa della Pressione antropica permette di evidenziare quali sono le aree in cui sono maggiormente evidenti gli impatti

delle attività dovute all'uomo. Generalmente la Pressione Antropica segue un gradiente decrescente: dalle basse quote industrializzate, urbanizzate e a vocazione agricola, alle zone montane, più indisturbate o con attività a vocazione agro-silvopastorale di tipo tradizionale.

Va considerato che l'indice di pressione antropica di Carta della Natura è un indice che fornisce una stima indiretta, sintetica e complessiva del grado di disturbo indotto dalle attività umane.

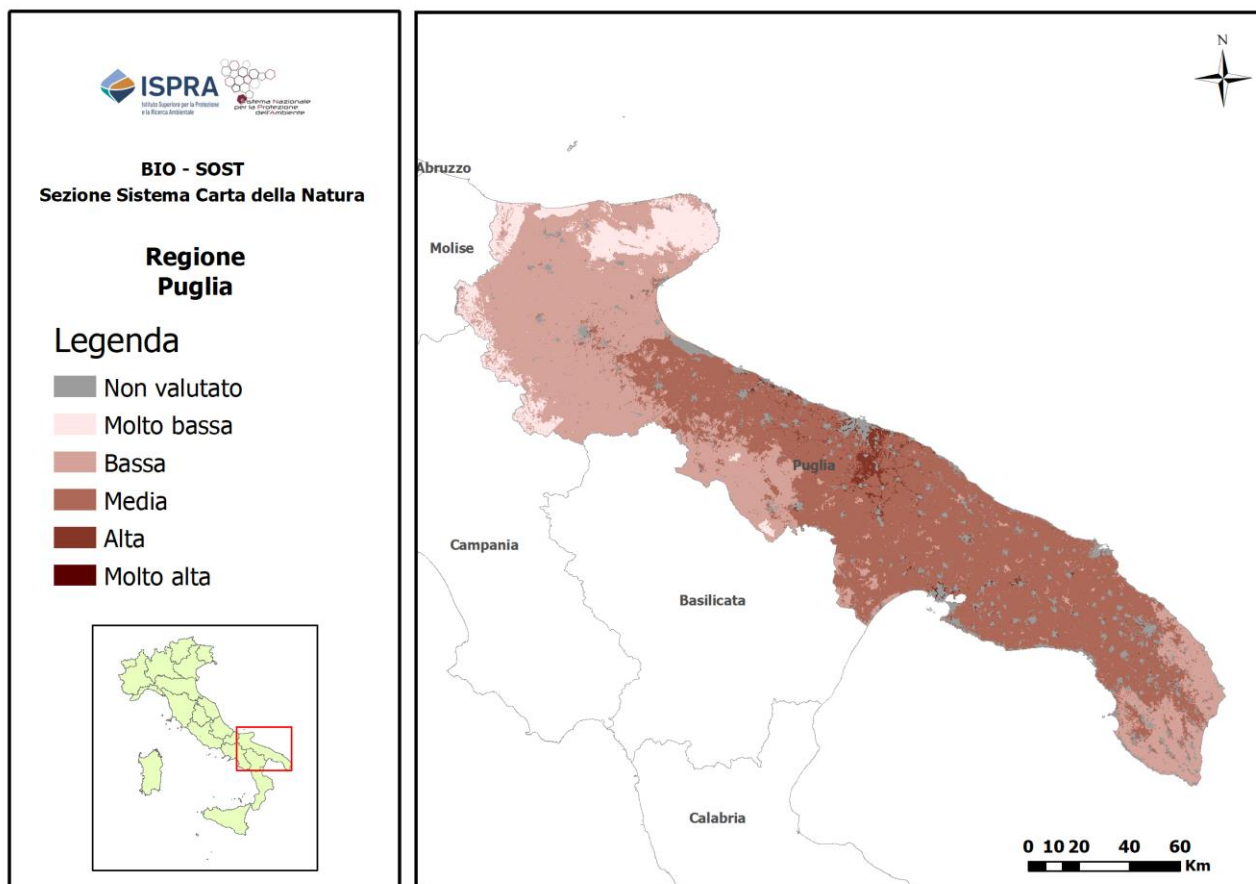

*Pressione Antropica - Fonte ISPRA*

### 5.1.4 La Fragilità Ambientale

L'Indice di Fragilità Ambientale è il risultato della combinazione tra le classi di Sensibilità Ecologica e quelle di Pressione Antropica. Esprime il livello di vulnerabilità naturalistico-ambientale dei biotopi evidenziando quelli che più di altri risultano a rischio di degrado in quanto uniscono ad una predisposizione a subire un danno per fattori naturali, una condizione di forte disturbo antropico dovuto alla compresenza di infrastrutture ed attività umane. La mappa della Fragilità Ambientale permette di evidenziare i biotopi più sensibili sottoposti alle maggiori pressioni antropiche, permettendo di far emergere le aree su cui orientare eventuali azioni di tutela.

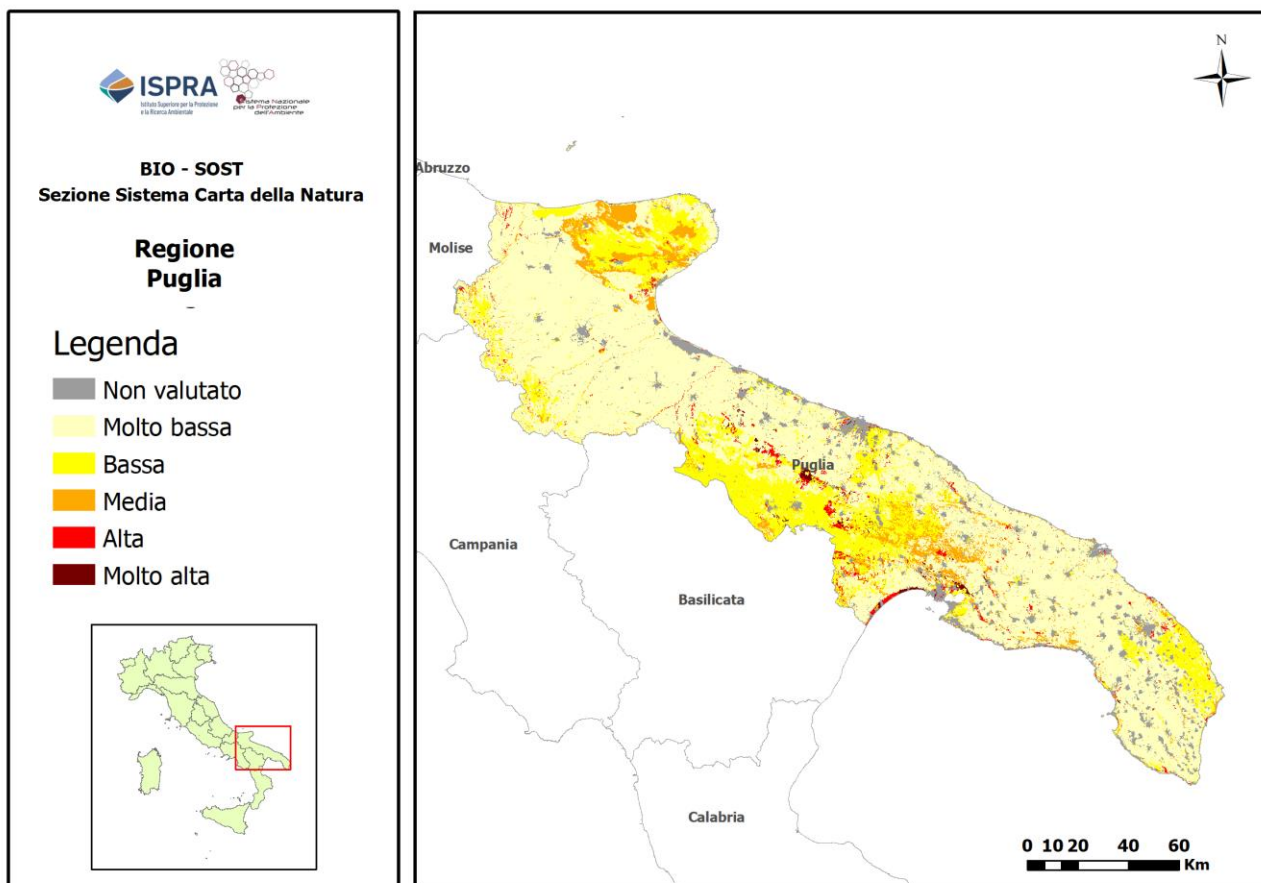

*Fragilità Ambientale - Fonte ISPRA*

## **5.2 Specie vegetali presenti: Specie erbacee**

Le specie vegetali erbacee appartengono principalmente alle famiglie delle graminacee, delle brassicacee e delle asteracee. Alcune di esse sono "specie pioniere", capaci cioè di colonizzare territori completamente privi di vegetazione e con condizioni edafiche limitanti per la maggior parte delle piante.

### ***Cirsium vulgare* (Savi) T.**

Il cardo asinino o cardoncello maggiore è una pianta erbacea biennale, abbastanza robusta e caratteristicamente spinosa con gemme presenti a livello del terreno, appartenente alla famiglia delle Asteraceae.



Il fusto si presenta con molti steli eretti a rami divaricati e alato a causa dei margini inferiori delle foglie che sono decorrenti (ossia che decorrono lungo il fusto) e dentato-pungenti. Il fusto è completamente ricoperto di aculei patenti e lunghi fino a 3 mm; la sua sezione è angolosa, mentre all'interno contiene del midollo. Le foglie sono rade e rigide a forma pennatopartita profondamente incise con segmenti triangolari-lanceolati e distanziati tra loro. Tali segmenti, ineguali, terminano in un aculeo robusto e giallastro. Le foglie basali sono picciolate (con picciolo alato). La disposizione delle foglie superiori lungo il fusto è alterna, sono inoltre sessili e decorrenti. Quelle più distali sono progressivamente più piccole. Le foglie sulla pagina superiore sono verdi con un fitto strato di fini aculei cornei; su quella inferiore sono fittamente bianco - ragnatelo. Dimensione delle foglie: larghezza 7 – 10 cm (massimo 15 cm); lunghezza 20 – 30 cm (massimo 40 cm); L'infiorescenza è composta da diversi grandi di capolinisub - sessili, ovoidi, solitari posti all'apice di peduncoli in formazioni corimbose o panicolate. La struttura del capolino è composta da un involucro a forma globosa – piriforme (a forma di fiamma) formato da numerosissime brattee a forma lineare-lanceolata e terminanti con un punta triangolare e spinosa (lunga da 2 a 5 mm). All'interno dell'involucro è presente il ricettacolo che fa da supporto ai fiori centrali: fiori del disco. Dimensione totale del capolino: 4 – 5 cm di diametro. Lunghezza dei peduncoli: 1 – 6 cm. Dimensione dell'involucro: larghezza 2,5 cm; lunghezza 3 cm.

I fiori sono ermafroditi e tutti di forma tubulosa. Possono essere presenti fino a 200 fiori tubulosi per ogni capolino. Il frutto è un achenio di 3 – 4,5 mm di colore marrone chiaro con striature più scure e un collare apicale, con un pappo bianco piumoso – setoloso di circa 2 – 3 cm.

Cresce in vegetazioni ruderali, lungo le strade, in discariche, ai margini degli abitati, in schiarite dei boschi, su suoli argillosi ed umiferi, da subaridi a freschi, piuttosto ricchi in composti azotati, dal livello del mare alla fascia montana superiore.



*Cirsium vulgare (Savi) T.*



*Cirsium vulgare (Savi) T.*

***Pulicaria odora (L.) Rchb.***

Pianta erbacea perenne appartenente alla famiglia delle asteraceae al genere pulicaria Gaertn., alta 20-70 cm, con odore aromatico di menta. Radice breve, troncata e fusto eretto, semplice o con poche ramificazioni in alto, peloso, vellutato. Foglie semplici, intere o un poco denticolate e alterne, le basali in rosetta persistente all'antesi, ovato-oblunghe con corti piccioli, le cauline oblungho-lanceolate sessili, semiamplessicauli, con piccole orecchiette al punto di contatto col fusto, tutte di colore verde, scabre di sopra e lanose nella faccia sottostante. Infiorescenze in corimbi di capolini emisferici di 2-3 cm di diametro, portati da peduncoli ingrossati nella parte superiore, involucrio bianco-lanoso con fillari ispidi in diverse serie, quelli interni scariosi, lineari, molto stretti e acuminati, ricettacolo senza squame, più o meno appianato.

Fiori gialli, gli esterni ligulati, patenti stretti e più lunghi dell'involucro, gli interni del disco, ermafroditi e tubulosi. Corolla formata da un tubo con 5 lobi uno dei quali più grande, androceo con 5 stami epipetali e antere sagittate. Gineceo con ovario infero, uniloculare, dal qual sorge uno stilo solitario con due stimmi. Il frutto è una cipsela di 1-2 mm con un pappo di peli lunghi 3 volte l'achenio.



*Pulicaria odora (L.) Rchb.*

***Silybummarianum (L.) Gaertn.***

Pianta biennale, glabra e spinosa, con radice sferica spessa e ramificata, con fusto eretto, robusto, striato e ramificato nella parte superiore; durante il primo anno produce una rosetta di foglie basali, nel secondo anno sviluppa lo scapo florale. Altezza 30÷150 cm. Le foglie basali sono picciolate, coriacee, pennatifide, lunghe sino a 40 cm, il margine è ondulato e sinuato-lobato i lobi triangolari terminano con spine robuste; la lamina è brillante, verde scuro variegata di bianco lungo la nervatura, glabra. La parte inferiore del caule porta molte foglie, di dimensioni < e meno lobate rispetto alle terrestri, sono alterne, sessili, le superiori dentate, ovali o oblunghe, orlate di spine gialle. I fiori ermafroditi, sono riuniti in grandi capolini globosi all'apice dei fusti. Le robuste bratte dell'involucro sono glabre, dentate e spinose terminanti con un aculeo ricurvo, divengono ricurve durante la fruttificazione; le corolle tubulose sono porporine, raramente bianche.

I frutti sono acheni di 5,5-7,5 mm, obovato-compressi, neri, lucidi e glabri, il pappo pluriseriato è composto da setole denticolate caduche e bianche. Cresce in vegetazioni ruderali, su suoli molto primitivi, aridi, ma ricchi in composti azotati, dal livello del mare ai 1100 m circa.



*Silybum marianum* (L.) Gaertn.

### ***Cynodon dactylon* (L.) Pers.**

La gramigna rossa è una pianta erbacea perenne appartenente alla famiglia delle poaceae ed al genere *Cynodon*. Pianta erbacea perenne, di colore verde-glaucastro, munita di un lungo rizoma strisciante e ramificata che emette stoloni epigei intrecciati e radicanti ai nodi che le permettono di colonizzare rapidamente il terreno. Culmi (10-40 cm) prostrato-ascendenti. Foglie lineari, distiche, in maggior parte basali, larghe 3-3,5 mm, lunghe 3-5 cm con lamina canalicolata, rigida, cigliata da lunghi peli patenti specialmente nella prossimità della guaina; le foglie dei getti sterili sono più brevi, lanceolate; ligula sostituita da una frangia di peli di ca 1,5 mm. Infiorescenza terminale composta da spighe digitate a 3-7, a rachide appiattita, eretto-patenti, verdastre o violacee, lunghe 3-4 cm, inserite in ombrella sullo stesso punto dell'asse. Spighette uniflore di 2 mm (con il rudimento di un fiore superiore abortivo), ovato-oblunghe e lateralmente compresse, disposte sulla rachide in modo unilaterale. Glume subeguali (0,7 e 1,5 mm rispettivamente), acuminate, membranose, scabre

sulla carena, uninervie, più brevi dei lemmi (glumette); lemmi (2,3 mm) concavi, trinervi, mutici, villosi sulla carena. Il frutto è una cariosside con pericarpo aderente. Cresce in ambienti ruderali molto disturbati e spesso calpestati, in discariche, aiuole aride, ai margini di vigneti e coltivi dove diviene infestante, lungo le strade, nelle fessure di lastricati, su suoli da sabbiosi ad argillosi, aridi d'estate, anche subsalsi, al di sotto della fascia montana inferiore.



*Cynodactylon (L.) Pers.*

### ***Asparagusacutifolius L.***

Pianta suffruticosa, generalmente dioica, sempreverde rizomatosa e molto ramificata, alta fino a 1,50 m, con fusti legnosi e rigidi, arcuato-ascendenti,  $\pm$  cilindrici, finemente pubescenti, solcati. I nuovi rigetti primaverili, ancora privi di cladodi, sono chiamati turioni. Foglie ridotte a minuscole squame membranacee speronate, spinose alla base dei fusti, sostituite per la funzione clorifilliana dai cladodi (rametti trasformati) che si sviluppano nella loro ascella. Essi sono aghiformi (0,6 x (4)7-9 mm) e rigidi, canalicolati,  $\pm$  eguali fra loro, con una spinula cornea e pungente all'apice, disposti in fascetti verticillati di 4-12. Fiori solitari o appaiati, su brevi pedicelli articolati (3-8 mm) disposti all'ascella dei cladodi, con perigonio (4-5 mm) a 6 tepali verde-giallastri saldati alla base. I fiori sono apparentemente ermafroditi presentando gli organi riproduttivi femminili e maschili, ma si comportano come unisessuali: fiori femminili sono caratterizzati da stami corti con antere sterili (staminodi) che non producono polline, mentre nei fiori maschili il gineceo è abortivo e

sensibilmente più piccolo in rapporto ai tepali, e non arriva alla fruttificazione. Stami 6. Ovario supero tricarPELLARE. Stimmi 3. Il frutto è una bacca sferica (5-6 mm Ø), verde, quasi nera a maturità, contenente 1-3 semi. Impollinazione: entomogama.



*Asparagusacutifolius L.*

***Dactylisglomerata L.***

Pianta erbacea perenne, cespitosa, verde-grigiastra, glaucescente, alta 30-120 cm, munita di robusta radice fascicolata e di culmi eretti o ginocchiato-ascendenti, rigidi, caratteristicamente compressi alla base. Foglie scabre a lamina lineare, canalicolata, larga 4(6) - 8(10) mm; ligula oblunga, di 2(3)-(5)10 mm, tronca o acuta, spesso lacerata, senza orecchiette. Infiorescenza in pannocchia a contorno triangolare, di 3-10 cm, eretta, con 1-2 ramificazioni basali distanziate, rigide ed appiattite, ± patenti al momento dell'antesi. Spighette di 6-7(8) mm, 2-5flore, lateralmente compresse, riunite in glomeruli unilaterali molto densi e compatti all'apice delle ramificazioni nude tra la rachide principale ed i glomeruli. Glume subeguali, verdi o ± violacee, coriacee, di 3-3,5 mm, cigliate o irsute sulla carena e mucronate, l'inferiore uninervia, la superiore trinervia; lemmi (5 mm) membranacei, a 5 venature, cigliati sulla carena; palea lunga ± quanto il lemma. Antere (3-4 mm) gialle o violacee. Il frutto è una piccola cariosside aristata.

Cresce nei prati pingui su suoli freschi, ma anche su suoli più primitivi in ambienti disturbati, come ad esempio nelle aiuole e lungo le vie, dal livello del mare alla fascia subalpina.



*Dactylis glomerata L.*

### ***Cichorium intybus L.***

Pianta biennale o perenne, erbacea, con radice a fittone, cilindrica o conica, lunga e ramificata, recisa spande un lattice bianco dal sapore amaro; fusti eretti, ramosi per rami rigidi e divaricati, incavati angolosi ispidi per peli rivolti verso il basso. Altezza 20÷150 cm. Le foglie riunite in rosetta basale sono picciolate irregolarmente pennato-partite con segmenti triangolari acuti, le primordiali possono anche essere non dentate, indivise. Pelose, nei luoghi secchi, glabre nei luoghi erbosi, di colore verde scuro, spesso sono soffuse di rosso, specie sulla nervatura. Le foglie cauline sono alterne e sessili, le inferiori lobate sono pelose di sopra, le superiori oblunghie e lanceolate abbastanza inguainanti. Le infiorescenze hanno involucri disposti su 2 file. Le brattee dell'involucro sono cigliate, quelle esterne sono corte e ovali, le interne oblunghie, lanceolate e dritte. I fiori tutti ligulati, con linguetta a 5 denti, sono riuniti in capolini di 2÷3 elementi portati da brevi peduncoli, sono di colore azzurro intenso, più raramente bianchi o rosa. Le infiorescenze si chiudono nel pomeriggio e

con il brutto tempo. I frutti sono acheni color sabbia con cinque lati ispidi sull'orlo, sormontati da pappo con pagliette brevissime. Pappo lungo 1/10-1/8 dell'achenio.

La distribuzione regionale copre l'intero territorio. Cresce in ambienti più o meno disturbati, lungo le strade, nei centri abitati, su scarpate, negli incolti, in giardini e parchi, su suoli piuttosto primitivi, con optimum al di sotto della fascia montana.



*Cichoriumintybus L.*

***Poa annua L.***

Pianta di aspetto molto variabile, annuale o perenne a vita breve, alta 5-30 cm, di colore verde più o meno brillante. Culmi cilindrici o quasi, non ingrossati alla base, fascicolati, per lo più ginocchiati-ascendenti, raramente radicanti ai nodi inferiori. Foglie con guaina liscia e compressa, lamina sottile di 2-3 mm e ligula tronca di 0,5 mm, che però diventa più evidente (1 mm e oltre) nei getti sterili. Pannocchia piramidale o lassa, povera, ampia, unilaterale, lunga 1,5-2 volte la propria larghezza, verde-rossastra, con rami inferiori appaiati, lisci, dopo l'antesi patenti. Spighette ovali-lanceolate, di 3-10 mm con 3-5 fiori strettamente embriciati. Lemma glabro o poco peloso sui nervi. Palea 3-3,2 mm, con peli crespi di 0,1-0,3 mm, più corta del lemma. Antere giallo-citrine, ovali, 0,6-1,2 mm.





*Poa annua L.*

### **5.3 Specie vegetali presenti: Specie arbustive ed arboree**

Per quanto riguarda le specie arbustive si evidenzia che la loro ubicazione è perlopiù concentrata e definita, in corrispondenza di piccoli cumuli di materiale calcareo presenti.

Le specie arboree presenti sono principalmente localizzate in appezzamenti ben definiti, presenti perlopiù in corrispondenza delle strade interpoderali e fabbricati in rovina.

Per quanto riguarda nello specifico l'area di studio indagata, sono presenti e riportati Piano Paesistico Territoriale Regionale (PPTR) della Puglia, le "Aree appartenenti alla rete dei tratturi".

Nello specifico si fa riferimento al tratturo "Tratturello Carapelle Stornarello", caratterizzato dalla presenza di alberature stradali tipiche delle aree del Tavoliere quali: Pioppi, querce, cipressi e frassini.

*Vitis vinifera L.*

La suddivisione sistematica del genere *Vitis* è complessa e incerta; la letteratura cita differenti schemi tassonomici basati su caratteri genetici, morfologici, fenologici e geografici. La maggior parte delle specie ha un corredo cromosomico diploide composto da 19 coppie di cromosomi ( $2n = 38$ ) e s'identifica con il sottogenere *Euvitis*; nell'ambito del sottogenere sono contemplati differenti suddivisioni articolate in serie. La vite comune sarebbe l'unica specie della serie *Vinifera* (o *Viniferae*) e si identifica con la vite di origine euroasiatica perché è ivi presente anche come specie spontanea. Nell'ambito della specie si distinguono due sottospecie:

- *Vitis vinifera* subsp. *sativa*, con piante ermafrodite a fiori bisessuali, è la sottospecie che comprende le varietà coltivate denominate, nel lessico tecnico e scientifico della Viticoltura, *cultivar* (o *vitigni*);
- *Vitis vinifera* subsp. *sylvestris*, con piante dioiche, è la sottospecie spontanea, ampiamente diffusa negli ambienti boschivi e di macchia delle regioni temperate calde euroasiatiche. Dal punto di vista agronomico è del tutto priva d'interesse

La vite comune o vite euroasiatica (*Vitis vinifera* L., 1753) è un arbusto rampicante della famiglia *Vitaceae*, con portamento generalmente determinato dal sistema di allevamento. Il portamento naturale è irregolare, con ramificazione rada ma molto sviluppata in lunghezza, anche diversi metri. Le forme spontanee della sottospecie *sylvestris* sono rampicanti e i pochi rami si confondono con la vegetazione delle piante circostanti; le forme inselvatichite della sottospecie *vinifera* mostrano un fusto più o meno sviluppato con rami procombenti o rampicanti secondo le condizioni, più o meno densamente ramificati. Il fusto è più o meno contorto e irregolare, di varia lunghezza, con ritidoma persistente che, forzato a mano, si distacca a nastro. La colorazione, grigiastria nei rami di un anno, diventa marrone con lo sviluppo del ritidoma. La vigoria del fusto e dei rami è strettamente condizionata dal portinnesto. Il legno ha una colorazione bruno-giallastra.

La ramificazione è originata da tre tipi di gemme. Dalle gemme dormienti si sviluppano i germogli nella primavera successiva; dalle gemme pronte si sviluppano nello stesso anno germogli di secondo ordine, comunemente detti *femminelle*; dalle gemme latenti, che restano in quiescenza per un numero indefinito di anni, si sviluppano germogli più o meno vigorosi, comunemente detti *succhioni*. I rami giovani allo stato erbaceo sono detti *germogli* o *pampini*, una volta lignificati sono

detti tralci. I tralci lignificati hanno un colore bruno-giallastro, con evidente striatura longitudinale; i nodi sono ingrossati e gli internodi relativamente brevi. In corrispondenza dei nodi, sui tralci dell'anno, si inseriscono tre diversi organi: i cirri, le foglie, le infiorescenze.

Le foglie (i cosiddetti pampini) sono palmate, con lembo intero o suddiviso in genere in 3 o 5 lobi più o meno profondi; di rado possono esseri foglie incise in 7 o 9 lobi; il profilo varia secondo il vitigno, ma nella maggior parte è asimmetrico e irregolarmente orbicolare, in altri termini senza uno sviluppo prevalente in lunghezza o in larghezza. I fiori sono riuniti in infiorescenze a pannocchia, dapprima erette, poi pendule (grappolo composto). Un grappolo è formato da un asse principale, detto rachide, che si ramifica in assi laterali a sua volta ramificati. Nello stesso grappolo possono essere presenti ramificazioni di II, III e IV ordine, generalmente decrescenti dalla base verso l'apice. I rami di ordine superiore sono detti pedicelli e portano all'estremità distale il ricettacolo florale.

I fiori sono primariamente bisessuali ma secondariamente possono essere maschili o femminili per aborto dei rispettivi organi o per perdita di funzionalità. Il calice è gamosepalo, poco sviluppato, suddiviso in cinque sepali appena accennati; la corolla è formata da 5 petali poco appariscenti, verdastri, saldati; all'atto della fioritura la corolla si apre spesso con i petali che si dissaldano dalla base verso l'apice e ben presto cade. L'androceo è composto da 5 stami con antere dorsifisse a deiscenza longitudinale. Nei fiori ermafroditi le antere sono disposte all'altezza dello stimma, ma sono rivolte verso l'esterno, perciò l'impollinazione della vite tende ad essere prevalentemente incrociata. Il gineceo è composto da un ovario bicarpellare supero, contenente 4 ovuli; l'ovario è sormontato da uno stilo terminante con uno stimma bilobato.

Il frutto è una bacca, detta acino; il colore della bacca matura varia, secondo il vitigno, dal verde al giallo, dal roseo al rosso-violaceo, dal nero o al nero-bluastrò, ma l'intensità e la tonalità del colore può variare anche in funzione delle condizioni ambientali, in particolare l'illuminazione. L'epicarpo (buccia o cuticola) è glabra e spesso pruinosa. La forma degli acini è in genere sferica, subsferica, ellittica o ovoidale, ma in alcuni vitigni può essere anche marcatamente allungata fino ad assumere una forma cilindrica o arcuata. La conformazione del grappolo varia in funzione di fattori varietali e ambientali, soprattutto nutrizionali. In generale è cilindrica, conica o piramidale.



*Vitis vinifera L.*

***Myrtus communis L.***

Arbusto sempreverde dal profumo aromatico e resinoso, eretto, con chioma densa, fusto lignificato e ramificato sin dalla base, rami opposti, ramuli angolosi. La corteccia a frattura longitudinale, liscia di colore grigio, eccetto che sui rami più giovani dove è rossastra, si sfalda in placche o strisce fibrose negli esemplari adulti. Altezza sino a 5 m. Le foglie sono coriacee, semplici, opposte, o in verticilli, sessili, hanno lamina di 2÷5 cm, lanceolata o ellittica, margine intero a volte leggermente revoluto, apice acuto, pagina superiore di color verde scuro, lucida con nervatura mediana infossata, pagina inferiore verde pallido, presenta piccole ghiandole ed è opaca. Se stropicciate, le foglie di questo arbusto, emettono una gradevole fragranza simile al profumo dell'arancio, dovuta alla presenza di mirtenolo. I fiori bianchi dal profumo molto intenso, sono solitari o appaiati all'ascella delle foglie, sono portati da lunghi peduncoli, calice a 5 sepali liberi e acuti; corolla a 5 petali obovati, peloso-ghiandolosi al margine; stami molto numerosi, più lunghi dei petali, con antere gialle; stilo uno, semplice, confuso fra gli stami e un piccolo stimma. I frutti, che giungono a maturazione fra ottobre e novembre e persistono sulla pianta sino a gennaio, sono baccche di 7÷10 x 6÷8 mm, subglobose o ellissoidi, glabre, blu-nerastre, pruinose, coronate dai rudimenti del calice persistente; i semi di 2,5÷3 x 2 mm, sono reniformi, di colore da bruno a biancastro.



*Myrtus communis L.*

***Pyrus spinosa Forssk.***

Albero di modeste dimensioni che può raggiungere i 4-6 m in altezza, dal portamento spesso arbustivo, con chioma molto irregolare.

Il tronco presenta corteccia di colore grigio, fessurata negli esemplari maturi. Ha rami eretto-patenti con lenticelle quasi nulle. I getti più giovani sono spesso spinescenti, con corteccia rossastra sovente tomentosa o ricoperta da una caratteristica densa pruina non persistente. Tali giovani rami recano gemme di forma ovoidale, ottuse, racchiuse in 6-9 brattee brunastre, cigliate pelosette ovvero glabre.

Le foglie, lunghe 2,5-8 cm e larghe 1-3 cm, hanno forma strettamente lanceolata o obovata in taluni esemplari, con un rapporto larghezza/lunghezza pari a 0,3-0,52. Hanno margine intero, di rado lievemente crenulato, con apice acuto e base arrotondata o cuneata, mai cordata; sono ricoperte da un tomento nelle prime fasi dello sviluppo che in corrispondenza della pagina abassiale lascia il posto a numerose ed evidenti papille nella fase di piena maturità. Sono munite di picciolo lungo circa 2-5 cm provvisto di stipole lunghe fino a 4 mm. Sovente si possono osservare foglie trilobe giovanili con caratteristiche morfologiche generalmente simili alle foglie intere adulte. I fiori, pentameri, sono raccolti in corimbi sorretti da brevi rametti da cui si dipartono i peduncoli fiorali,

tomentosi, lunghi fino a 2 cm. I petali, bianchi o talora rosati, patenti, hanno forma sub-orbicolare a margine generalmente intero, restringentesi bruscamente nell'unghia. Il calice è costituito da cinque sepali liberi, tomentoso-lanuginosi, di forma sub-triangolare. Numerosissimi i filamenti anteriferi, che sorreggono antere di colore dapprima rosato poi bruno-rossastro quando mature. Gli stili, in numero di cinque, sono raccolti in colonna con apici liberi, ricoperti talora dal leggerissima lanugine nel terzo inferiore della loro lunghezza. Il frutto è un piridion di forma sferica, del diametro di 1-1,5 (2) cm, talora leggermente schiacciato ai poli, sorretto da peduncoli rigidi e legnosi. Il raramente infossato, base occupata dal calice che in questa specie è persistente. Il colore del frutto varia da verde-bruno a giallo sporco per la presenza su quasi la totalità della sua superficie di formazioni suberose (lentiggini) che spesso confluiscono tra loro ricoprendo l'intero frutto. La polpa è legnosa per la presenza di sclereidi ed aspra. I frutti permangono sui rami sino all'inizio della stagione invernale. Cresce in boschi cedui aperti, macchie e garighe, in siti caldi e assolati.



*Pyrus spinosa* Forssk..

### ***Olea europaea* L.**

Albero sempreverde, molto longevo; le radici sono prevalentemente di tipo fittonante nei primi 3 anni di età, poi si trasformano quasi completamente in radici di tipo avventizio, garantendo alla pianta vigoria anche su terreni rocciosi e formando un apparato radicale alquanto esteso e molto superficiale. Altezza fino a 10÷15 m. Il tronco inizialmente è cilindrico ed eretto, diviene con l'età largamente espanso alla base, irregolare, sinuoso e nodoso, spesso cavo; con rami assurgenti e ramuli angolosi, talora spinescenti nelle forme selvatiche, con chioma densa, molto espansa grigio-

argentea. La corteccia è grigio-verde e liscia fino al decimo anno circa, poi nodosa, scabra con solchi profondi e screpolata in placchette quadrangolari. La ceppaia forma strutture globose, da cui ogni anno sono emessi numerosi polloni basali. Le gemme sono perlopiù di tipo ascellare. Le foglie si formano sul ramo dalla primavera all'autunno e restano vitali fino a 2 anni, sono semplici, opposte, coriacee, lanceolate, attenuate alla base in breve picciolo, acuminate all'apice, con margine intero, spesso revoluta. La pagina superiore è opaca, di colore verde glauco e glabra, quella inferiore è più chiara, sericeo-argentea per peli stellati con nervatura mediana prominente. I fiori ermafroditi, sono raccolti in brevi e rade pannocchie ascellari, dette mignole; hanno calice persistente a 4 denti, corolla imbutiforme a tubo breve costituita da quattro petali biancastri saldati fra di loro alla base; 2 stami sporgenti con grosse antere gialle; ovario supero e stilo bilobo. I frutti sono drupe ovoidali (olive), hanno colore che varia dal verde al giallo al viola al nero violaceo, con mesocarpo oleoso e nocciolo affusolato legnoso e rugoso.



*Olea europaea L.*

## **6. Conclusioni**

La presente relazione riporta i risultati ottenuti dallo studio pedologico e agronomico riguardante l'area in cui è prevista l'ubicazione dell'impianto in precedenza descritto, con particolare riferimento alla componente botanico-vegetazionale dell'area. Dallo studio delle cartografie presenti sui portali regionali e nazionali non si evince la presenza di vincoli quali aree protette (Aree della rete Natura 2000, SIC o ZPS).

Come ampiamente descritto nei precedenti capitoli, l'area vasta in cui s'inserisce il sito risulta caratterizzata da un uso del suolo pressoché esclusivamente rurale a prevalenza composizione di seminativi estensivi irrigui. Da un punto di vista ecologico l'estrema semplificazione caratteristica dell'agroecosistema, unitamente al forte controllo delle specie tipicamente associate esercitato dalle pratiche agricole, produce sistemi banali con ridotta infrastrutturazione ecologica (siepi, filari, ecc.). Alle tipiche specie coltivate, infatti, si vanno ad affiancare alcune specie a spiccato carattere ruderale, soprattutto nelle aree poste ai margini dei campi, di scarso valore botanico, floristico e fitosociologico.

Concludendo, si può affermare che non vi saranno interferenze significative con lembi boscati e macchie legati al reticolo idrografico, essendo queste aree escluse dalle aree di progetto. Inoltre, sebbene non escludibile, si prevede che l'interferenza per danneggiamento meccanico alla vegetazione provocato da urti con i mezzi d'opera possa considerarsi non significativa, in ragione dell'ampiezza complessiva delle aree di manovra e quindi delle ridotte probabilità che l'evento si verifichi. Analogamente, si ritiene che possano essere considerati non significativi i potenziali impatti indiretti sulla componente vegetazionale legati all'emissione e diffusione di polveri e sostanze gassose. In sintesi le interferenze sulla componente flora e vegetazione generate dal cantiere possono essere considerate come non significative.

In fase di esercizio il principale impatto su flora e vegetazione consiste nell'uso del suolo per li fini di produzione agricola, come specificato nella relazione "Piano Colturale". Come già detto in precedenza, l'area in esame trattandosi di unità ecosistemica di origine antropica legata all'avvicendamento colturale, dotata di un basso livello di diversità floristica, fortemente influenzata sia dal continuo disturbo dovuto al succedersi dei tagli (e quindi dalla presenza di macchinari) sia dall'apporto di fertilizzanti, come tutti gli agroecosistemi, è dotato di scarsissima resilienza e non presenta alcun elemento d'interesse ecologico. In sintesi le interferenze sulla



componente flora e vegetazione generate dalla fase di esercizio possono essere considerate come non significative.

Tanto ad evasione dell'incarico accordatomi, si rimette la presente restando a disposizione per ogni eventuale chiarimento.

Mesagne, lì 08/06/2023

Dott. Agr. Gabriele Angelo Deluca

