



PROGETTO

IMPIANTO AGRIVOLTAICO DI POTENZA PARI A 38745 kWp (29785 kWp IN IMMISSIONE) DENOMINATO "Tolalp - Racalmuto" ED OPERE CONNESSE INDISPENSABILI DA REALIZZARSI NEL COMUNE DI RACALMUTO (AG)

TITOLO

Rel. 16 – Relazione Tecnica Agronomica - Agrivoltaica

PROGETTISTI	PROPONENTE	VISTI
 SCM Ingegneria S.r.l. Via Carlo del Croix, 55 Tel.: +39 0831-728955 72022 Latiano (BR) Mail: info@scmingegneria.com  SICILWIND S.r.l. Viale Croce Rossa, 25 Tel.: +39 091 9763933 90144 Palermo (PA) PEC: sicilwindsrl@pec.it Redattore Dott. Agr. Paolo Castelli	TOLALP ENERGY S.R.L. Sede legale e Amministrativa: Via Michelangelo Buonarroti, 39 20145 MILANO (MI) PEC: tolalpennergysrl@legalmail.it	

PROGETTAZIONE

Scala	Formato Stampa	Cod.Elaborato	Rev.	Nome File	Foglio
	A4	FVRCMD-I_Rel.16	00	Rel. 16 - Relazione Tecnica Agronomica - Agrivoltaica	1 di 123

Rev.	Data	Descrizione	Elaborato	Controllato	Approvato
00	11/05/2023	Prima Emissione	P. Castelli	D.Cavallo	L.Nettuno

Sommario

PREMESSA	4
1. INQUADRAMENTO GEOGRAFICO E TERRITORIALE	5
2. IL PAESAGGIO E GLI ELEMENTI CHE LO CARATTERIZZANO	7
3. INQUADRAMENTO DEL SISTEMA AGRONOMICO DELL'AREA IN ESAME	8
4. CLIMATOLOGIA	11
4.1 Precipitazioni.....	13
4.2 Temperatura.....	15
4.3 Indici bioclimatici.....	15
4.4 Zone fitoclimatiche di Pavari.....	18
4.5 Carta delle aree ecologicamente omogenee (AEO).....	19
5. AREE VULNERABILI ALLA DESERTIFICAZIONE IN SICILIA	20
6. LA CAPACITÀ D'USO DEL SUOLO	22
7. CARTA DELLA CAPACITÀ DI ATTENUAZIONE DEI SUOLI	26
8. INQUADRAMENTO DEL SISTEMA PEDOLOGICO DELL'AREA IN ESAME	29
9. L'AGRICOLTURA DEL COMPRESORIO DI AGRIGENTO (AG)	32
9.1 Uva da Tavola di Canicattì IGP.....	33
9.2 Pistacchio di Raffadali DOP.....	34
9.3 Pecorino siciliano DOP.....	34
9.4 Olio Extra Vergine di Oliva IGP Sicilia.....	34
9.5 Sicilia DOC.....	35
9.6 Terre siciliane IGT.....	36
9.7 Cipolla paglina di Castrolibero.....	38
9.8 Pomodoro buttiglieddu di Licata.....	38
10. L'AGRIVOLTAICO: ESPERIENZE E PROSPETTIVE FUTURE	39
11. AGROMETEOROLOGIA E LA RADIAZIONE SOLARE	42
11.1 Bilancio radiativo.....	42
12. COLTIVAZIONE LEGUMICOLA: QUADRO GENERALE	49
13. COLTIVAZIONE LEGUMICOLA: ASPETTI CULTURALI	51
14. LE PRINCIPALI ESSENZE LEGUMINOSE DA GRANELLA	51
14.1 Fava.....	51
14.2 Cece.....	53
14.3 Lenticchia.....	54
14.4 Arachide.....	56
15. CONSIDERAZIONI ENERGETICHE RIFERITE AL LAYOUT DI PROGETTO	57
16. INTERPRETAZIONE DEI DATI	69
17. PRINCIPI DELLE ROTAZIONI – AVVICENDAMENTI	69

17.1 Ipotesi di avvicendamento colturale	70
17.2 Considerazioni economiche sulle colture: analisi costi-benefici	73
18. L'INERBIMENTO SOTTO LE STRUTTURE DEI TRACKER	74
19. FASCIA PERIMETRALE DI MITIGAZIONE – IL MANDORLO	76
19.1 Mandorlo: operazioni colturali	79
20. RIQUALIFICAZIONE NATURALISTICA LAGHETTI, IMPLUVI E CUMULI DI PIETRA	82
20.1 Gli arbusti da collocare in opera	87
21. PIANO DI MANUTENZIONE INTERVENTI DI MITIGAZIONE	91
23. CARTA DEGLI HABITAT RISPETTO ALLE AREE DI PROGETTO	93
24. AREE DI IMPIANTO RISPETTO A SITI NATURA 2000, IBA E RES	99
25. MITIGAZIONE DEGLI IMPATTI SULLA FAUNA	101
26. ANALISI DELLE RICADUTE OCCUPAZIONALI AGRIVOLTAICO	106
27. APPENDICE I	108
27.1 Premessa	108
27.2 Agricoltura 4.0 e il panorama mondiale	108
27.3 I vantaggi dell'Agricoltura 4.0	110
27.4 Agricoltura 4.0: digitalizzazione, sostenibilità e Tracciabilità	111
27.5 Esempio concreto: Internet of Things (IoT)	114
27.6 L'Agricoltura di precisione	115
27.7 Esempi legati allo sviluppo di un'agricoltura di precisione	117
27.8 Agricoltura di precisione applicata alla coltivazione delle piante	120
28. IL PROGETTO RISPETTO ALLE LINEE MITE (GIUGNO 2022) E CEI 82.93	121
29. VALUTAZIONI FINALI	123
30 CONSIDERAZIONI CONCLUSIVE	124

RELAZIONE TECNICA AGRONOMICA - AGRIVOLTAICA

PREMESSA

La società TOLALP ENERGY S.R.L. ha in itinere un progetto per la realizzazione di un impianto agrivoltaico con una potenza installata di 38745 kWp e una potenza di 29785 kW in immissione; l'energia prodotta verrà immessa sulla rete RTN in alta tensione. L'impianto fotovoltaico oggetto del presente documento e il relativo cavidotto MT saranno realizzati nel comune di Racalmuto (AG). La società, per il proseguo dell'iter autorizzativo del progetto, ha incaricato il sottoscritto Dott. Agr. Paolo Castelli, iscritto all'albo dei Dottori Agronomi e dei Dottori Forestali della provincia di Palermo al n° 1198 Sez. A, di redigere il presente studio tecnico agronomico, ai sensi della L.R. 29/2015 e del paragrafo 15.3 del D.M. 10/09/2010, per meglio comprendere le eventuali criticità e/o interferenze insite nell'inserimento di una tale opera nel contesto ambientale in cui si opera, con riferimento ad aree di pregio agricolo e/o paesaggistico e in relazione alla vocazione stessa del territorio.

La relazione sarà articolata come segue:

- Inquadramento del sistema agronomico dell'area in esame;
- ispezione dei siti (sopralluogo) per analisi stato di fatto e verifica della composizione del top-soil (strato coltivabile);
- analisi delle produzioni agroalimentari dell'area, con particolare riferimento alle eventuali produzioni a marchi comunitari DPC, DOP e/o IGP presenti;
- valutazione delle eventuali interferenze con le attività agricole dell'area e definizione degli eventuali elementi di mitigazione e/o compensazione necessari;
- identificazione delle colture agricole idonee ad essere coltivate nelle aree interfile tra le strutture di supporto dei moduli fotovoltaici e nelle aree dell'impianto che verranno lasciate libere dai pannelli;
- in alternativa e/o ad integrazione delle attività agricole di cui al precedente punto, studio di soluzioni che siano volte alla tutela della biodiversità botanica e faunistica (ad esempio la creazione, nelle aree libere, di oasi naturali fiorite, di zone rifugio per la tutela delle specie, coltivazione di piante e fiori che favoriscano la riproduzione degli impollinatori);
- individuazione delle piante da mettere a dimora lungo il perimetro dell'impianto agro-fotovoltaico con funzione di mascheramento (mitigazione visiva);
- indicazioni sia di carattere progettuale che gestionale da adottare al fine di permettere la coltivazione delle specie identificate;
- analisi di massima dei costi per l'avvio delle attività, di messa a dimora e di gestione delle coltivazioni proposte, nonché dei ricavi provenienti dal raccolto delle coltivazioni medesime, per poter dimostrare una profittabilità dell'attività agricola durante la vita utile dell'impianto agrivoltaico;
- analisi delle ricadute occupazionali in relazione alla gestione delle aree a verde all'interno del parco agrivoltaico.

1. INQUADRAMENTO GEOGRAFICO E TERRITORIALE

L'area in cui sorgerà l'impianto in progetto, ricade nel territorio comunale di Racalmuto (AG). Catastralmente i terreni ricadono in agro di Racalmuto (AG) e risultano identificati al catasto secondo il piano particellare che fa parte degli elaborati di progetto. L'area presa in considerazione nel presente progetto ricade amministrativamente all'interno del Comune di Racalmuto (AG), per un'area complessiva recintata di circa 51 ettari. Dal punto di vista Cartografico il sito ricade all'interno della Tavoletta Foglio n°267 "Canicattì" della Carta Ufficiale d'Italia edita dall'I.G.M.I. in scala 1:100.000, delle Tavole Foglio n° 637 "Castrofilippo", Quadrante IV, e Foglio n° 630 "Racalmuto", Quadrante III, della Carta Ufficiale d'Italia edita dall' I.G.M.I. in scala 1:25.000 ed in corrispondenza dell'intersezione tra le sezioni 630140 e 637020 della Carta Tecnica Regionale. L'area interessata dal progetto è facilmente raggiungibili grazie ad una rete di strade di vario ordine presenti in zona. Per quanto riguarda la destinazione d'uso del suolo, l'area interessata dalla realizzazione del parco agrivoltaico è attualmente destinata ad uso agricolo.



1- Inquadramento area di intervento

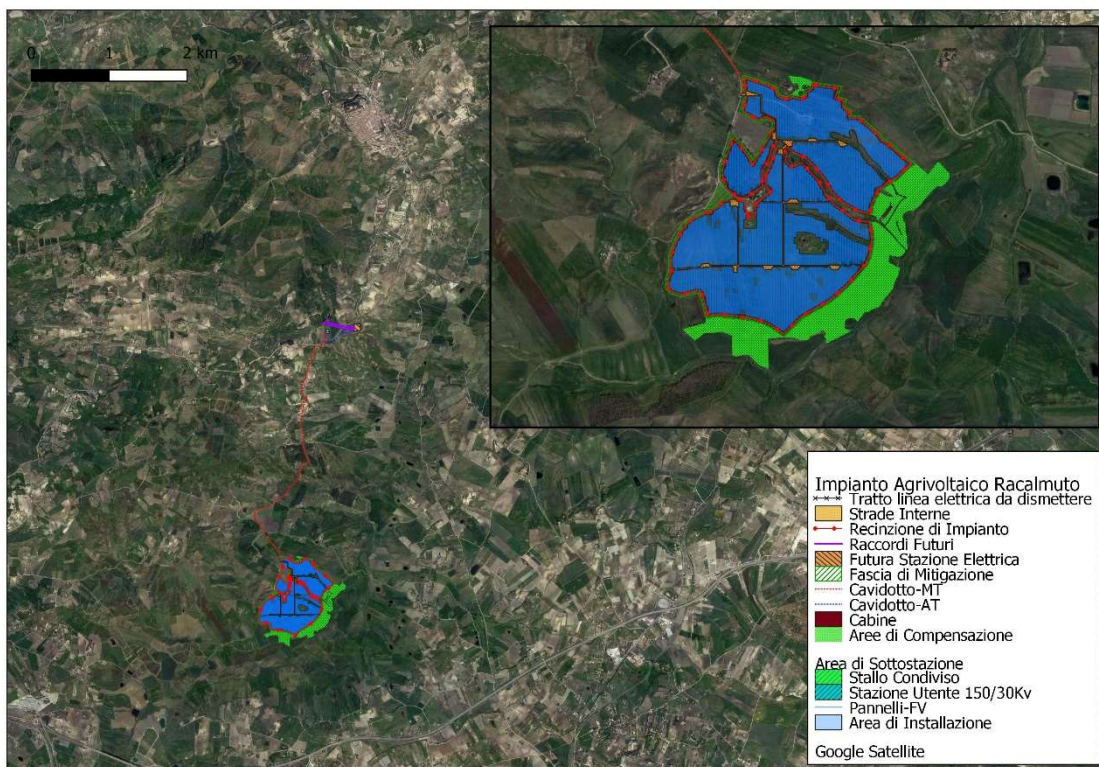

2- Ortofoto con particolare aree di progetto

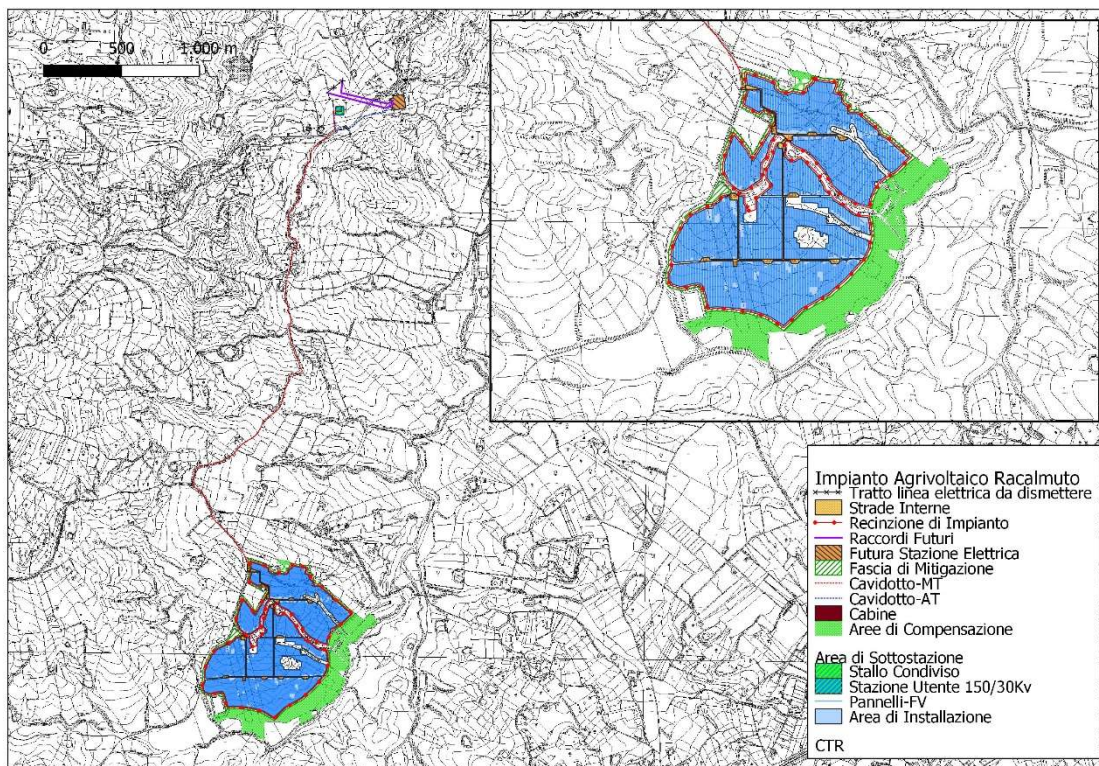

3- Area di progetto su CTR

2. IL PAESAGGIO E GLI ELEMENTI CHE LO CARATTERIZZANO

Il concetto di paesaggio assume una pluralità di significati, non sempre di immediata identificazione, che fanno riferimento sia al quadro culturale e naturalistico, sia alla disciplina scientifica che ne fa uso. Il paesaggio, infatti, è costituito da forme concrete, oggetto della visione di chi ne è circondato, ma anche dalla componente riconducibile all'immagine mentale, ovvero alla percezione umana. Anche a livello normativo, per molto tempo non è esistita, di fatto, alcuna definizione univoca, poiché sia le leggi n. 1497 del 1939 (beni ambientali e le bellezze d'insieme) e n. 1089 del 1939 (beni culturali) sia la successiva legge n. 431 del 1985 ("legge Galasso") tendevano a ridurre il paesaggio ad una sommatoria di fattori antropici e geografici variamente distribuiti sul territorio. Solo di recente la Convenzione Europea del Paesaggio (Firenze, 2000) e il Codice dei Beni Culturali e del Paesaggio (D. Lgs. n. 42/2004) hanno definito in modo sufficientemente organico il concetto di paesaggio. L'art. 1 della Convenzione Europea indica che "paesaggio designa una determinata parte del territorio, così come è percepita dalle popolazioni, il cui carattere deriva dall'azione di fattori naturali e/o umani e dalle loro interrelazioni".

Il codice dei Beni Culturali e del Paesaggio ha fatto proprie le indicazioni della Convenzione Europea e all'art. 131 afferma:

- "per paesaggio si intende una parte omogenea di territorio i cui caratteri derivano dalla natura, dalla storia umana o dalle reciproche interrelazioni;
- la tutela e la valorizzazione del paesaggio salvaguardano i valori che esso esprime quali manifestazioni identitarie percepibili".

Da queste definizioni si desume che è di fondamentale importanza, per l'analisi di un paesaggio, lo studio dell'evoluzione dello stesso nel corso dei secoli, e l'identificazione delle "parti omogenee", ovvero delle unità di paesaggio. Per procedere alla valutazione su base storica del paesaggio è, quindi, necessario compiere un'analisi delle categorie principali di elementi che lo costituiscono:

- la morfologia del suolo;
- l'assetto strutturale e infrastrutturale del territorio (presenza di case, strade, corsi d'acqua, opere di bonifica e altri manufatti);
- le sistemazioni idrauliche agrarie, le dimensioni degli appezzamenti;
- le coltivazioni e la vegetazione.

Quest'ultime consentono di individuare anche le già accennate unità di paesaggio, ossia le porzioni omogenee in termini di visibilità e percezione in un determinato territorio. Riguardo il valore del paesaggio è necessario distinguere tra valore intrinseco, percepito sulla base di sensibilità innate, e valore dato dalla nostra cultura. I caratteri del paesaggio sono l'unicità, la rilevanza e l'integrità, mentre le qualità possono variare da straordinarie, notevoli, interessanti fino a deboli o tipiche degli ambienti degradati. Frideldej (1995) ha cercato di riassumere quali siano i fattori che influenzano l'apprezzamento del paesaggio; tra gli attributi del paesaggio che aumentano il gradimento, egli individua la complessità (da moderata ad elevata), le proprietà strutturali di tale complessità (che consentono di individuare un punto focale), la profondità di campo visivo (da media a elevata), la presenza di una superficie del suolo omogenea e regolare, la presenza di viste non lineari, l'identificabilità e il senso di familiarità. La qualità del paesaggio siciliano in talune zone è andata progressivamente peggiorando negli ultimi decenni sia dal punto di vista percettivo che da quello storico-culturale. L'intensità delle alterazioni dell'ambiente naturale è, comunque, legata al grado di fertilità del terreno e alla loro appetibilità dal punto di vista economico: quanto più le condizioni pedo-climatiche e infrastrutturali sono vantaggiose tanto più l'attività antropica manifesta la sua influenza; al contrario nelle situazioni meno favorevoli le attività produttive si riducono o addirittura scompaiono. Le zone trascurate dallo sviluppo industriale e da quello agricolo hanno conservato le loro risorse naturali. Il loro carattere limitante sta nella loro marginalità e frammentarietà.

3. INQUADRAMENTO DEL SISTEMA AGRONOMICO DELL'AREA IN ESAME

La vegetazione presente nel sito, sia per quanto concerne i terreni inerenti all'impianto agrivoltaico che a quello di rete per la connessione alla RTN, è costituita da aree a seminativo a carattere estensivo con prevalenza colture cerealicole. In merito alle aree di progetto si fa presente che queste non risultano legate ad alcun accordo e non risultano attive pratiche comunitarie per l'acquisizione di contributi e gli attuali proprietari, prima di cedere i loro terreni, non hanno in atto alcuna procedura di coinvolgimento in pratiche di conferimento a disciplinari per la produzione di colture di pregio. Considerando come riferimento una area avente un raggio di 1-1,5 km intorno all'area in esame si riscontrano altre specie arboree di interesse forestale quali, Pino d'Aleppo (*Pinus halepensis* Miller), *Pinus pinea*, *Cupressus* spp. ed *Eucalyptus* spp.. Lo strato erbaceo naturale e spontaneo si distingue per la presenza contemporanea di essenze graminaceae, compositae e cruciferae. Lo strato arbustivo, molto poco presente e limitato in aree marginali, si caratterizza con sporadici esemplari di *Crateagus* spp., olivastri e cespugli ad oleandro. Su questi terreni si sono verificati, e si verificano anche oggi, degli avvicendamenti fitosociologici e sinfitosociologici, e conseguentemente, delle successioni vegetazionali che sulla base del livello di evoluzione, strettamente correlato al tempo di abbandono, al livello di disturbo antropico (come incendi, disboscamenti e ripristino della coltivazione, ecc..) oggi sono ricoperti da associazioni vegetazionali identificabili, nel loro complesso ad aree a coltivazione estensiva.



4- report fotografico dello stato di fatto aree di impianto e comprensorio



5- report fotografico dello stato di fatto aree di impianto e comprensorio



6- report fotografico dello stato di fatto aree di impianto e comprensorio



7- report fotografico dello stato di fatto aree di impianto e comprensorio



8- report fotografico dello stato di fatto aree di impianto e comprensorio

4. CLIMATOLOGIA

Prendendo in esame i parametri termopluviometrici prevalenti di lungo periodo, il clima della Sicilia può essere definito tipicamente mediterraneo, intendendo con tale espressione un regime caratterizzato da lunghe estati calde e asciutte e brevi inverni miti e piovosi. Ma scomponendo i dati medi regionali ed esaminando la variabilità interna dei valori che li compongono emergono grandi differenze da caso a caso, sia di temperatura che di piovosità, in relazione al periodo considerato e ancor più al variare della latitudine, dell'altitudine, dell'esposizione, della distanza dal mare. Considerando le condizioni medie dell'intero territorio, la Sicilia, secondo la classificazione macroclimatica di Köppen, può essere definita una regione a clima temperato-umido (di tipo C) (media del mese più freddo inferiore a 18°C ma superiore a -3°C) o, meglio, mesotermico umido sub-tropicale, con estate asciutta (tipo Csa), cioè il tipico clima mediterraneo, caratterizzato da una temperatura media del mese più caldo superiore ai 22°C e da un regime delle precipitazioni contraddistinto da una concentrazione delle precipitazioni nel periodo freddo (autunno-invernale). Tuttavia, questa definizione ha appunto un valore solamente macroclimatico, cioè serve a distinguere, ad esempio, il clima siciliano da quello del Medioriente o dell'Europa centrale. Il clima siciliano, tipicamente mediterraneo, si caratterizza per le lunghe estati calde e asciutte e i brevi inverni miti e piovosi. A livello regionale, i parametri termo-pluviometrici sul lungo periodo mostrano una forte variabilità dei valori medi, strettamente correlata al periodo di misurazione e ai principali parametri morfo-climatici: latitudine, altitudine, esposizione e distanza dal mare.

La provincia di Agrigento si estende lunga la fascia costiera meridionale dell'isola e interessa una superficie complessiva di circa 3.042 km². Il territorio è prevalentemente collinare. E' articolato in una fascia pianeggiante di costa che lascia il passo, procedendo verso l'interno, alle pendici collinari prima e ai rilievi dei monti Sicani poi.

Dall'analisi delle temperature medie annue è possibile distinguere chiaramente, all'interno della provincia, la presenza di almeno due zone climatiche. La prima è l'area dei monti Sicani, rappresentata dalle stazioni di Piano del Leone e Bivona, per le quali sono state registrate temperature medie annue rispettivamente di 14°C e di 17°C. A questa zona è climaticamente assimilabile l'area della collina interna rappresentata dalla stazione di Racalmuto, con una temperatura media annua di circa 16°C; la seconda zona è costituita, invece, dalla pianura costiera con le stazioni di Sciacca, Agrigento e Licata in cui la media termica annua è di 18°C.

Mettendo a confronto i dati nell'analisi dei climogrammi, che pongono in relazione i parametri temperatura e precipitazioni, è possibile notare ancora alcune differenze tra le diverse aree della provincia. Piano del Leone e Bivona individuano una zona caratterizzata da una altimetria elevata con temperature rigide durante i mesi invernali e con precipitazioni elevate. I climogrammi delle due stazioni presentano delle poligonali con andamento molto simile; Piano del Leone presenta un periodo caldo e arido lungo 3 mesi, da giugno ad agosto, ed un altro temperato che va da settembre a novembre e da febbraio a maggio, interrotto dai mesi di dicembre e gennaio in cui il clima è freddo. Bivona ha un periodo arido e caldo più lungo, che va da maggio ad agosto, un clima temperato da settembre ad aprile e un clima freddo più breve, che interessa soltanto il mese di gennaio. Le poligonali delle due stazioni hanno lo stesso andamento, ma la stazione di Bivona è caratterizzata da temperature medie più elevate e da precipitazioni più abbondanti. La stazione di Racalmuto rappresenta la zona di transizione tra i rilievi e la pianura costiera; presenta un clima arido che si protrae per quattro mesi (maggio-agosto) e una condizione di clima temperato da settembre ad aprile; le maggiori differenze tra le due aree riguardano le temperature più elevate e le precipitazioni più scarse in ciascuno dei mesi dell'anno. Sciacca, Agrigento e Licata sono rappresentative della fascia costiera della provincia e presentano comportamenti termici e pluviometrici simili tra loro e che si evidenziano anche dalla sovrapposibilità dei tre climogrammi. Il periodo arido in questo caso è più lungo, protraendosi da maggio fino a settembre, mentre le precipitazioni sono più scarse durante tutto l'anno come è possibile notare dalla forma appiattita delle poligonali. Caratteristico il comportamento del mese di ottobre nelle stazioni di Sciacca e Agrigento: esso mostra un picco nei valori di precipitazione, risultando tra l'altro il mese più piovoso

in queste due località. Durante il resto dell'anno il clima è decisamente temperato, con temperature medie che nel mese più freddo non scendono sotto gli 11°C. Per la caratterizzazione climatica dell'area oggetto della presente, sono stati utilizzati i dati relativi alla stazione meteorologica di Racalmuto. Le elaborazioni che sono state effettuate a partire dai dati termometrici e pluviometrici della stazione e fanno riferimento ad una serie di dati tabellari relativi all'ultimo trentennio.

Racalmuto m 475 s.l.m.				
<i>mese</i>	<i>T max</i>	<i>T min</i>	<i>T med</i>	<i>P</i>
gennaio	11,7	5,1	8,4	80
febbraio	12,5	5,3	8,9	67
marzo	14,7	6,5	10,6	60
aprile	17,7	8,7	13,2	49
maggio	23,1	12,4	17,8	30
giugno	27,8	16,3	22,0	3
luglio	30,9	19,3	25,1	3
agosto	31,1	19,6	25,3	7
settembre	27,1	17,0	22,1	43
ottobre	22,3	13,6	17,9	77
novembre	16,7	9,5	13,1	78
dicembre	12,9	6,6	9,8	90

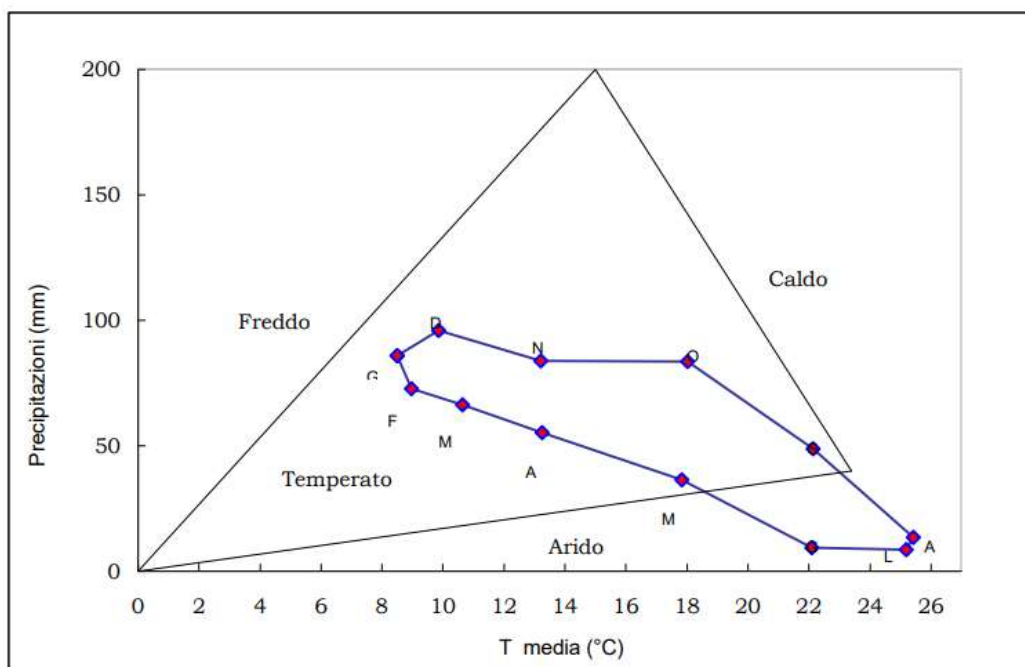

9 – “Climatologia della Sicilia”: Regione Siciliana Assessorato Agricoltura e Foreste Gruppo IV – Servizi allo Sviluppo – Unità di Agrometeorologia

Valori riassuntivi annui				
Stazione	T_{med}	T_{max_c}	T_{min_f}	E
Agrigento	18	30	8	15
Bivona	17	31	6	17
Licata	18	31	8	14
Piano del Leone	14	29	3	16
Racalmuto	16	31	5	17
Sciacca	18	31	8	14

Stazione	R	Ia	Q	Im
Agrigento	28	18	59	-44
Bivona	46	29	88	-12
Licata	23	15	49	-54
Piano del Leone	55	32	94	3
Racalmuto	36	22	62	-30
Sciacca	29	18	58	-43

R = Pluviofattore di Lang
 Ia = Indice di aridità di De Martonne
 Q = Quoziente pluviometrico di Emberger
 Im = Indice globale di umidità di Thornthwaite

10 – Valori dei principali indici bioclimatici per zona di riferimento: la stazione di Racalmuto

4.1 Precipitazioni

Le aree più piovose coincidono con i principali complessi montuosi della Sicilia dove cadono in media da 600-700 fino a 1.400-1.600 mm di pioggia all'anno, con punte di 1.800-2.000 mm alle maggiori quote dell'Etna. Buona risulta la piovosità sui Monti di Palermo (1.000-1.200 mm), discreta sugli Iblei (500-700 mm). Al contrario, le zone dell'isola in assoluto più aride, dove la quantità di pioggia può scendere al di sotto di 300 mm, sono quelle sudorientali (Piana di Catania, Piana di Gela, parte della provincia di Enna) nonché le aree dell'estremo limite occidentale e meridionale. Nella restante parte della Sicilia la piovosità media si attesta attorno a valori variabili da un minimo di 300-400 fino a un massimo di 700-800 mm annui. Grandissima rilevanza riveste l'esposizione, spesso ancor più che la quota. Zafferana Etnea e Bronte, ad esempio, hanno altitudine e latitudine simili ma la prima, esposta sulle pendici orientali dell'Etna, fa registrare quasi 1.200 mm di pioggia all'anno contro 550 circa di Bronte situata sul versante occidentale. Il complesso dei dati

sopra riportati, fatta eccezione per le zone meridionali più aride, potrebbe indurre a far ritenere la quantità di pioggia caduta nell'anno sufficiente alle normali attività agricole e forestali. Così purtroppo non è se si considera che oltre l'80% di detta pioggia cade da ottobre a marzo e che la stagione asciutta dura da un minimo di 3 ad un massimo di 6 mesi all'anno. In definitiva si registra un eccesso di precipitazioni in autunno-inverno quando le piante attraversano il periodo di riposo vegetativo ed hanno meno bisogno di acqua, il minimo di pioggia quando esse sono in piena attività. Nell'area di progetto, in riferimento alla stazione di Racalmuto (AG), i valori si attestano sui 500-600 mm di pioggia annua.

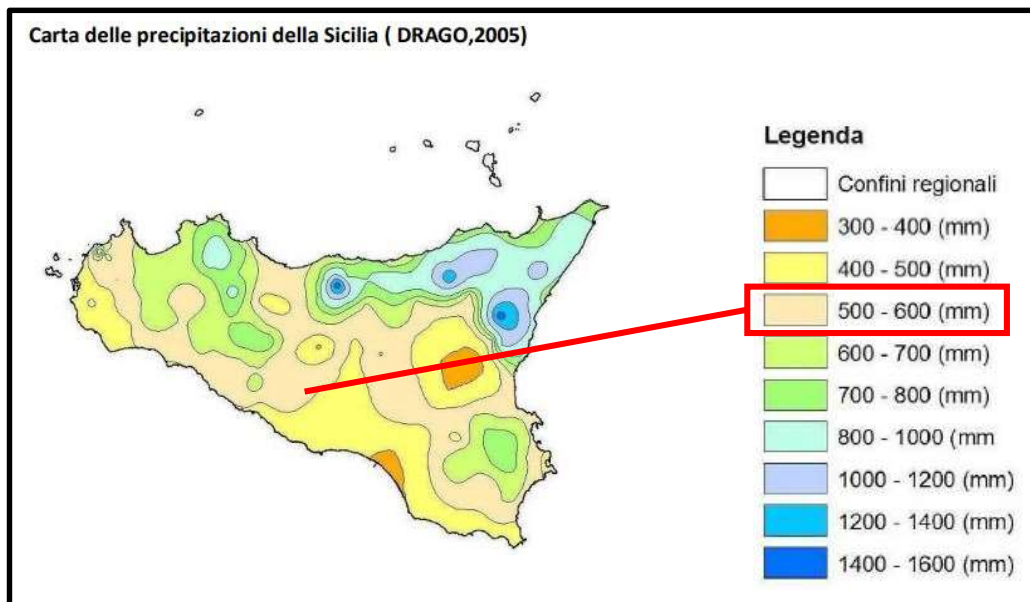

11- Carta delle precipitazioni della Sicilia (Drago, 2005)

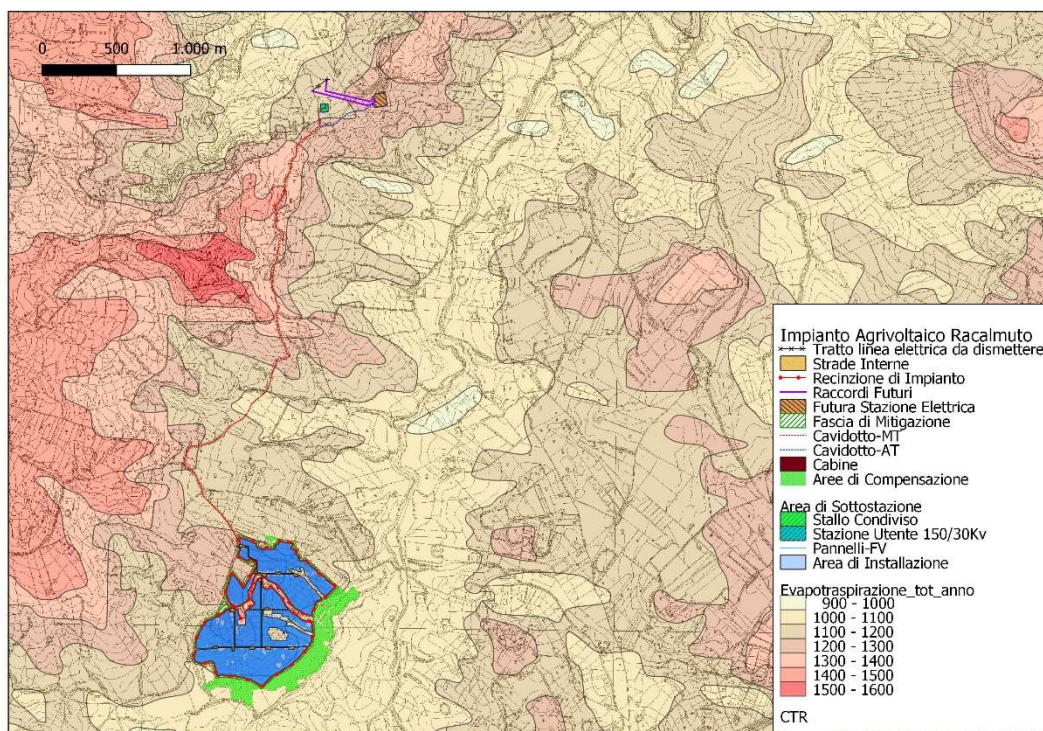

12- ETP totale annua in relazione al layout di progetto

4.2 Temperatura

La temperatura media annua in Sicilia si attesta attorno ai valori di 14-15°C, ma con oscillazioni molto ampie da zona a zona tanto verso l'alto quanto verso il basso. Ai limiti superiori si collocano le Isole di Lampedusa e Linosa (19-20°C), subito seguite (18-19°C) da tutta la fascia costiera, con ampia penetrazione verso l'interno in corrispondenza della Piana di Catania, della Piana di Gela, delle zone di Pachino e Siracusa e dell'estrema punta meridionale della Sicilia (Trapani, Marsala, Mazara del Vallo, Campobello di Mazara). Ai limiti inferiori si riscontrano i valori registrati sui maggiori rilievi montuosi: 12-13°C su Peloritani, Erei e Monti di Palermo; 8-9°C su Madonie, Nebrodi e medie pendici dell'Etna; 4-5°C ai limiti della vegetazione nel complesso etneo. Le temperature massime del mese più caldo (luglio o agosto) quasi ovunque toccano i 28-30°C con alcune eccezioni sia in eccesso che per difetto. In molte aree interne di media e bassa collina esse possono salire fino a 32-34°C, e scendere in quelle settentrionali più elevate fino ai 18-20°C con valori minimi sull'Etna di 16-18°C. Analogo andamento presentano le variazioni delle temperature minime del mese più freddo (gennaio o febbraio) che vanno da 8-10°C dei litorali, ai 2-4°C delle zone interne di collina, a qualche grado sotto lo zero sulle maggiori vette della catena montuosa settentrionale e sull'Etna.

Le temperature medie annue relative alle zone di progetto in agro di Racalmuto (AG) sono risultate comprese attorno ai 16-17°C.

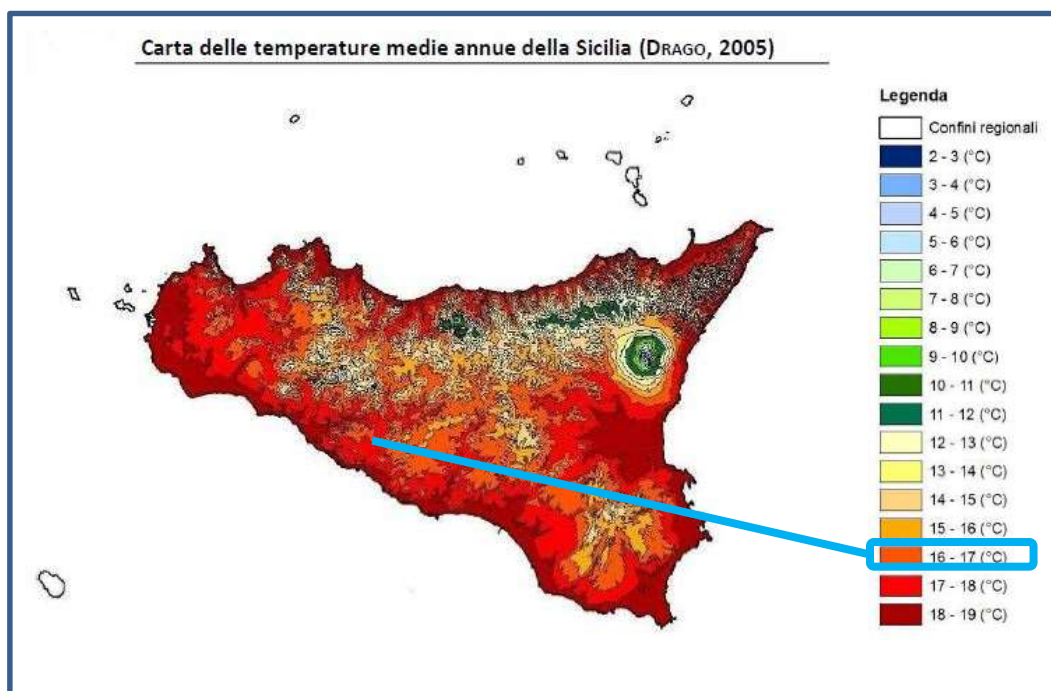

13- Carta delle temperature medie annue della Sicilia (Drago, 2005)

4.3 Indici bioclimatici

È noto da tempo che la distribuzione della vegetazione sulla superficie terrestre dipende da una lunga serie di fattori di varia natura tra di essi interagenti (fattori geografici, topografici, geopedologici, climatici, biologici, storici...). È noto altresì che, fra tutti gli elementi individuati, la temperatura e le precipitazioni rivestono un'importanza fondamentale, non solo per i valori assoluti che esse assumono, ma anche e soprattutto per la loro distribuzione nel tempo e la reciproca influenza. Per tali motivi, correlando i dati di temperatura e di piovosità registrati in un determinato ambiente nel corso dell'anno, opportunamente

elaborati ed espressi, alcuni autori hanno ideato numerosi indici allo scopo di rappresentare sinteticamente il carattere prevalente del clima locale. Fra gli indici maggiormente conosciuti, i lavori sopraricordati dell'Assessorato Agricoltura e Foreste prendono in esame l'indice di aridità di De Martonne, l'indice globale di umidità di Thornthwaite e l'indice bioclimatico di Rivas-Martines. L'indice di De Martonne è un perfezionamento del pluviofattore di Lang. Secondo i dati ottenuti, la Sicilia ricade per l'80% circa nel clima semiarido e temperato caldo e per il restante 20% nel clima temperato umido e umido.

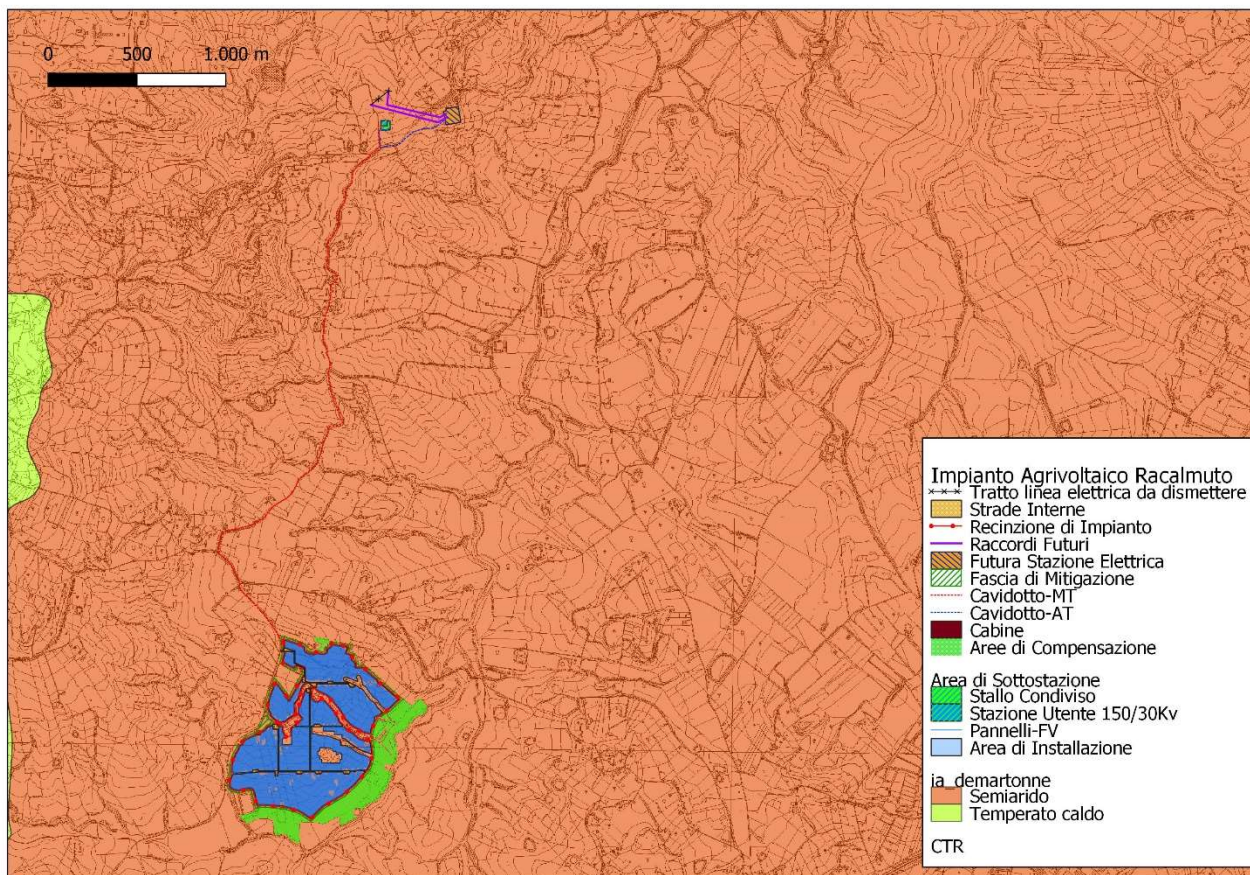

14- Carta bioclimatica della Sicilia in relazione alle aree di progetto – De Martonne

L'area di Racalmuto (AG) dove si ipotizza di realizzare il parco agrivoltaico, dal punto di vista bioclimatico rientra in zona semiarido per De Martonne. A risultati uguali si perviene con l'indice di Thornthwaite. Anche per questo indice si perviene alla conclusione che i tipi di clima prevalenti in Sicilia appartengono all'arido e al semiarido. Concettualmente diversa è la classificazione di Rivas-Martines che utilizza il rapporto tra la somma delle precipitazioni mensili della stagione estiva (giugno- luglio ed agosto) e la somma delle temperature medie mensili dello stesso periodo. Adottando tali criteri la Sicilia ricade in ordine di importanza nella zona del Termomediterraneo secco, Mesomediterraneo secco, Mesomediterraneo subumido e Mesomediterraneo umido. L'agro di Racalmuto (AG) relativamente alle aree di progetto rientra per l'indice Rivas-Martines nel Termomediterraneo e, in minima parte, nel Mesomediterraneo.

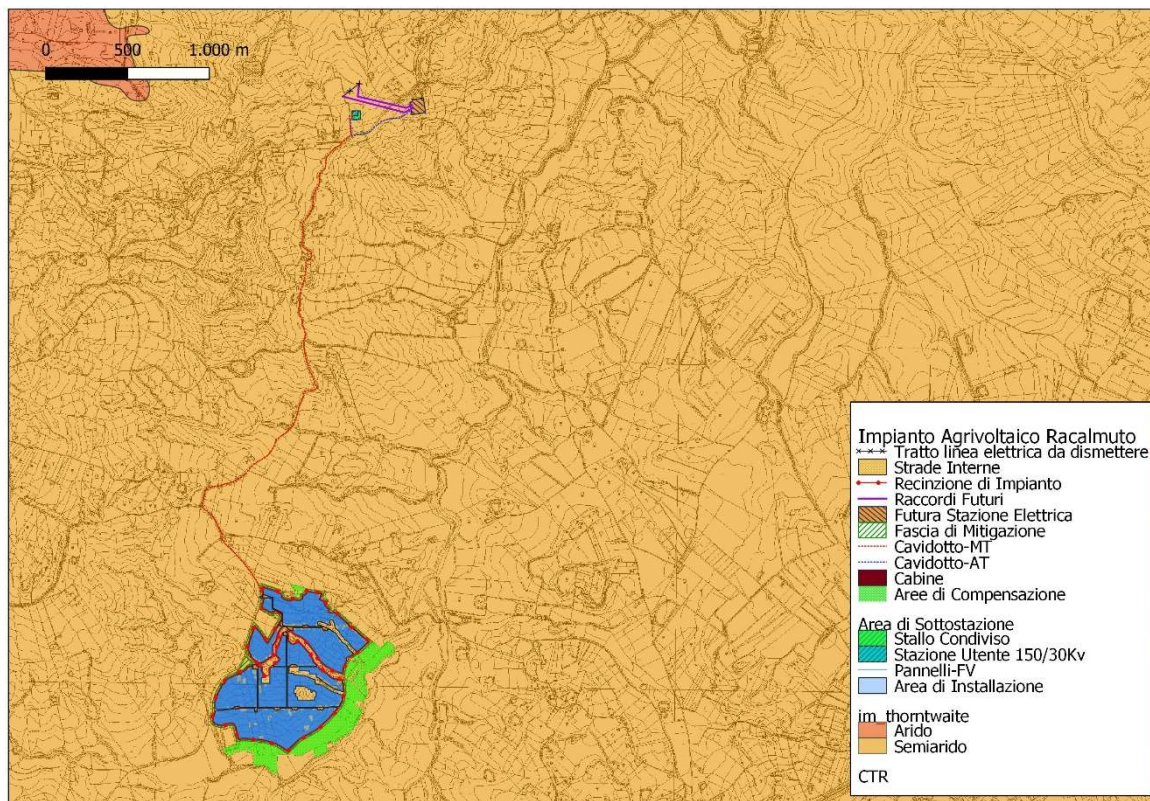

15- Carta bioclimatica Sicilia in relazione alle aree di progetto - Thornthwaite

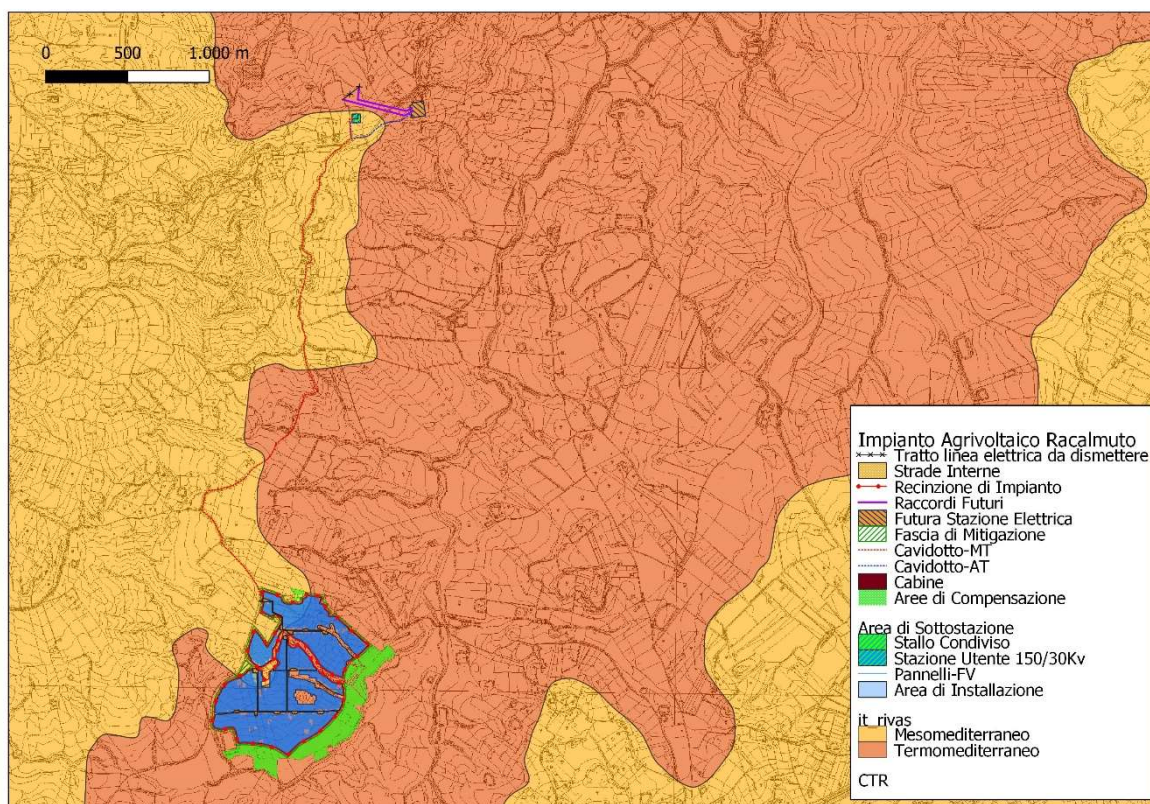

16- Carta bioclimatica Sicilia in relazione alle aree di progetto – Rivas-Martines

4.4 Zone fitoclimatiche di Pavari

Per il largo uso che di esso ancora si fa specialmente in campo forestale si ritiene opportuno fare cenno alla classificazione fitoclimatica di Mayer-Pavari (1916) e successive modificazioni. Tale classificazione distingue 5 zone e diverse sottozone in relazione alle variazioni della temperatura e delle precipitazioni. In particolare, le aree oggetto di intervento rientrano nel Lauretum freddo di 2° tipo, con siccità estiva e temperature medie comprese tra i 14 e i 18 gradi.

Zona, Tipo, Sottozona	Temperatura media annua	Temperatura media mese più freddo	Temperatura media mese più caldo	Media dei minimi
A. LAURETUM				
1° tipo (piogge uniformi)	15° a 22°	> 7°		> -4°
2° tipo: con siccità estiva	14° a 18°	> 5°		> -7°
3° tipo (con piogge estive)	12° a 17°	> 3°		> -9°
B. CASTANETUM				
sottozona calda	10° a 15°	> 0°		> -12°
sottozona fredda	1° tipo (piogge > 700 mm) 2° tipo (piogge < 700 mm)	> -1°		> -15°
C. FAGETUM				
sottozona calda	7° a 12°	> -2°		> -20°
sottozona fredda	6° a 12°	> -4°		> -25°
D. PICETUM				
sottozona calda	3° a 6°	> -6°		> -30°
sottozona fredda	3° a 6°	anche < -6°	> 15°	anche < 30°
E. ALPINETUM				
	anche < 2°	< -20°	> 10°	anche < -40°

(PIUSSI P., 1994)



17- Zone fitoclimatiche Pavari con riferimento alle aree di progetto

Lauretum freddo: si tratta di una fascia intermedia, tra il Lauretum caldo e le zone montuose appenniniche più interne, nelle regioni meridionali già citate; ma questa fascia si spinge anche più a nord lungo le coste della penisola (abbracciando l'intero Tirreno e il mar Ligure a occidente e spingendosi fino alle Marche sull'Adriatico) interessando il territorio dal livello del mare fino ai 700-800 metri di altitudine sull'Appennino; inoltre si riferisce ad alcune ridotte aree influenzate dal clima dei grandi bacini lacustri prealpini (soprattutto il lago di Garda). Dal punto di vista botanico questa zona è fortemente caratterizzata dalla coltivazione dell'olivo ed è l'habitat tipico del leccio.

4.5 Carta delle aree ecologicamente omogenee (AEO)

Per la redazione della carta delle aree ecologicamente omogenee, il territorio regionale è stato caratterizzato in funzione della litologia e delle caratteristiche bioclimatiche utilizzando i seguenti strati informativi in scala 1: 250.000:

- litologia derivata dalla carta dei Suoli della Sicilia (FIEROTTI, 1988);
- bioclima di Rivas Martines, derivato dall'Atlante Climatologico della Sicilia (DRAGO, 2005).

La carta finale è stata ottenuta dall'intersezione degli shapefile delle due variabili territoriali considerate. La distribuzione delle aree ecologicamente omogenee rispecchia quella dei substrati litologici e risulta fortemente legata ai principali rilievi regionali. Infatti, anche se all'interno di aree ecologicamente omogenee caratterizzate da uno stesso litotipo esistono differenze climatiche talvolta consistenti, marcate dai differenti termotipi, il fattore che ha concorso di più nella determinazione delle aree ecologicamente omogenee è il substrato litologico.

Le aree ecologicamente omogenee più rappresentate nel territorio siciliano risultano le formazioni prevalentemente argillose della fascia termomediterranea (21,37%) e mesomediterranea (13,77%) e i depositi alluvionali della fascia termomediterranea (10,07%).

Quelle meno rappresentate, con percentuali inferiori all'1% del territorio regionale, sono, in ordine decrescente, i depositi alluvionali della fascia mesomediterranea, le formazioni metamorfiche della fascia supramediterranea, le formazioni carbonatiche della fascia supramediterranea, le formazioni prevalentemente arenaceo-argillose ed arenacee della fascia supramediterranea, le vulcaniti e rocce dure della fascia oromediterranea, le formazioni prevalentemente argillose della fascia supramediterranea e le vulcaniti e rocce dure della fascia crioromediterranea (queste ultime rappresentate esclusivamente dalla parte sommitale dell'Etna).

L'area oggetto di intervento, secondo la carta delle aree ecologicamente omogenee della Regione Sicilia, rientra tra:

- Formazioni prevalentemente argillose della fascia Mesomediterranea (in minima parte);
- Formazioni prevalentemente argillose della fascia Termomediterranea;

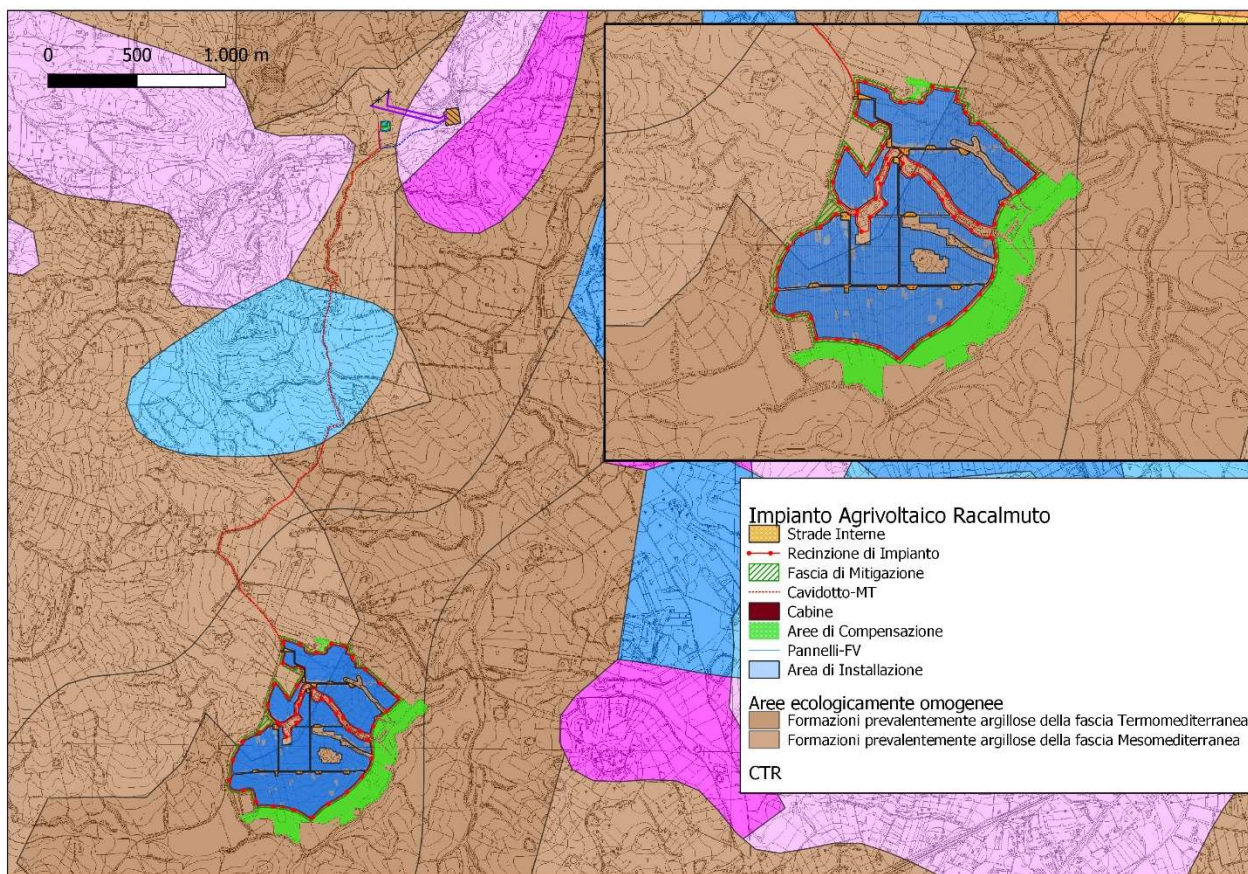

18- Carta delle aree ecologicamente omogene della Sicilia in relazione alle aree di progetto

5. AREE VULNERABILI ALLA DESERTIFICAZIONE IN SICILIA

La Sicilia, come altre aree mediterranee, risulta particolarmente interessata da potenziali fenomeni di desertificazione, che conducono alla perdita irreversibile di suolo fertile. La desertificazione è una tra le più gravi priorità ambientali che interessano i territori aridi, semiaridi e sub-umidi del Mediterraneo. Essa nel 1984, secondo l'UNCCD (Convenzione delle Nazioni Unite per la Lotta alla Desertificazione) è stata definita a livello internazionale come il processo che porta ad un "degrado irreversibile dei terreni coltivabili in aree aride, semiaride a asciutte subumide in conseguenza di numerosi fattori, comprese le variazioni climatiche e le attività umane". Spesso la parola desertificazione viene confusa con altre ad essa in qualche modo legate. Bisogna allora subito distinguere fra tre diversi termini, molte volte usati indifferentemente ed erroneamente come sinonimi, che, pur avendo aspetti in comune, hanno significati profondamente diversi: aridità, "siccità" e "desertificazione". L'aridità è definita come una situazione climatica caratterizzata da deficit idrico permanente: in genere si definiscono aride le aree della Terra in cui mediamente (nel trentennio climatico di riferimento) cadono meno di 250 mm/anno di precipitazioni: la Sicilia non è tra queste. In Sicilia, anche nelle situazioni meno favorevoli (aree meridionali e sud-occidentali), non cadono meno di 350 mm/anno, intesi come media trentennale (clima). La siccità può essere invece definita come una condizione di deficit idrico temporaneo. Possono pertanto risultare temporaneamente siccitose anche aree non aride. Se ad esempio in un determinato periodo ci si attenderebbero, climaticamente (cioè mediamente) 100 mm e ne cadono 80 mm si è già in presenza di un fenomeno di siccità; se, ancor peggio, ne cadono 50 mm si è in presenza di un fenomeno siccitoso più severo. Ciò che abbiamo visto nel corso del 2003 nelle regioni

centrosettentrionali italiane è emblematico in tal senso, dando un'idea sul significato del termine anche al di fuori di aree che "convivono" con i fenomeni siccitosi, come la Sicilia. La desertificazione è invece un processo molto più complesso che, come all'inizio già accennato secondo una delle principali definizioni internazionali, consiste nella progressiva perdita di fertilità e capacità produttiva dei suoli, fino agli estremi risultati in cui i terreni non possono più ospitare organismi viventi: flora e fauna. Si tratta di fenomeni spesso, per fortuna, molto lenti, ma che anche nelle fasi intermedie, ancor prima dell'eventuale drammatico epilogo di lunghissimo periodo del "deserto", comportano molte conseguenze negative sulle caratteristiche dei suoli, in termini di capacità di sostenere la vita (compresa quella "gestita" dall'uomo, cioè, nel nostro caso, l'agricoltura e gli allevamenti) e contribuiscono in maniera determinante alla riduzione delle biodiversità e della produttività biologica globale. Come risulta dalla cartografia, le aree ad elevata sensibilità (6,9%) si concentrano nelle zone interne della provincia di Agrigento, Caltanissetta, Enna e Catania e lungo la fascia costiera nella Sicilia sud-orientale. Tale risultato riflette le particolari caratteristiche geomorfologiche del territorio interno della regione (colline argillose poco stabili), l'intensa attività antropica con conseguente eccessivo sfruttamento delle risorse naturali e la scarsa presenza di vegetazione. La maggior parte del territorio, tuttavia, presenta una sensibilità moderata (46,5%) o bassa (32,5%). Occorre tenere presente che in tali aree l'equilibrio tra i diversi fattori naturali e/o le attività umane può risultare già particolarmente delicato. È necessaria quindi un'attenta gestione del territorio per evitare l'innescarsi di fenomeni di desertificazione. Le aree non affette (circa il 7%) ricadono per lo più nella provincia di Messina ed in misura minore nelle province di Palermo e Catania. Le ragioni di ciò sono legate essenzialmente agli aspetti climatici, vegetazionali e gestionali che, in queste aree, presentano contemporaneamente caratteristiche di buona qualità, ovvero climi umidi e iperumidi in ampie zone boscate e per la maggior parte sottoposte a protezione per la presenza di parchi e riserve. Infine, le aree escluse (6,9%) includono i bacini d'acqua, le aree urbane e l'area vulcanica del Monte Etna. L'area di progetto in esame, secondo la carta delle aree vulnerabili sotto riportata, rientra tra le classi di rischio medio-basso e basso.

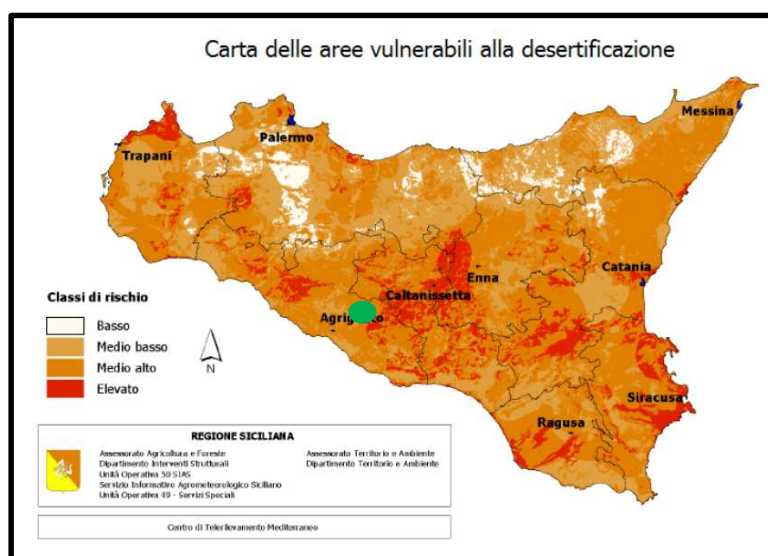

19 – Carta delle aree vulnerabili alla desertificazione in Sicilia

6. LA CAPACITÀ D'USO DEL SUOLO

Il sistema di informazione sullo stato dell'ambiente europeo, in cui sono state elaborate e concordate nomenclature e metodologie, è stato creato dal 1985 al 1990 dalla Commissione europea nell'ambito del programma CORINE (Coordination of Information on the Environment). Dal 1994, a seguito della creazione della rete EIONET (European Environment Information and Observation Network), l'implementazione del database CORINE è responsabilità dell'Agenzia Europea per l'ambiente (EEA). Vengono usate per ricavare le informazioni sulla copertura del suolo, le immagini acquisite dai satelliti per l'osservazione della terra, che vengono visivamente interpretate utilizzando sovrapposizioni di layers in scala 1:100.000. Il primo progetto Corine Land Cover e la prima cartografia risalgono al 1990. Successivamente con la CLC 2000 il database è stato aggiornato e migliorato, effettuando la fotointerpretazione assistita da computer, mappando i relativi cambiamenti di copertura del suolo intercorsi tra i due periodi di monitoraggio. La Corine Land Cover 2018, che rappresenta il quinto aggiornamento dell'inventario, è stata effettuata grazie all'impiego di nuove immagini satellitari, provenienti dal Sentinel-2, il primo satellite europeo dedicato al monitoraggio del territorio, e dal Landsat8, geoprocessate e utilizzate nel processo di fotointerpretazione.

	CLC 1990	CLC 2000	CLC 2006	CLC2012	CLC2018
Dati satellitari	Landsat-5 MSS/TM data singola	Landsat-7 ETM data singola	SPOT-4/5 e IRS P6 LISS III doppia data	IRS P6 LISS III e RapidEye doppia data	Sentinel-2 e Landsat-8 per il riempimento delle fessure
Coerenza del tempo	1986-1998	2000 +/- 1 anno	2006 +/- 1 anno	2011-2012	2017-2018
Precisione geometrica, dati satellitari	≤ 50 m	≤ 25 m	≤ 25 m	≤ 25 m	≤ 10 m (Sentinel-2)
Unità/larghezza di mappatura minima	25 ha / 100m	25 ha / 100m	25 ha / 100m	25 ha / 100m	25 ha / 100 m
Precisione geometrica, CLC	100 m	meglio di 100 m	meglio di 100 m	meglio di 100 m	meglio di 100 m
Accuratezza tematica, CLC	≥'85% (probabilmente non raggiunto)	≥'85% (raggiunto) [13]	≥'85%	≥'85% (probabilmente raggiunto)	≥'85%
Mappatura delle modifiche (CHA)	non implementato	spostamento al confine minimo 100 m; area di cambio per poligoni esistenti ≥ 5 ha; per cambiamenti isolati ≥ 25 ha	spostamento al confine min.100 m; tutte le ≥ di 5 ha devono essere mappate	spostamento al confine min.100 m; tutte le ≥ di 5 ha devono essere mappate	spostamento al confine min.100 m; tutte le ≥ di 5 ha devono essere mappate
Precisione tematica, CHA	-	non controllato	≥'85% (raggiunto)	≥'85%	≥'85%
Tempo di produzione	10 anni	4 anni	3 anni	2 anni	1,5 anni
documentazione	metadati incompleti	metadati standard	metadati standard	metadati standard	metadati standard
Accesso ai dati (CLC, CHA)	politica di diffusione poco chiara	politica di diffusione concordata fin dall'inizio	accesso gratuito per tutti gli utenti	accesso gratuito per tutti gli utenti	accesso gratuito per tutti gli utenti
Numero di paesi interessati	26 (27 con attuazione tardiva)	30 (35 con attuazione tardiva)	38	39	39

20- Ricostruzione del programma Corine Land Cover (CLC)

La classificazione standard del CLC suddivide il suolo secondo uso e copertura, sia di aree che hanno influenza antropica e sia di aree che non hanno influenza antropica, con una struttura articolata in tre livelli di approfondimento e per alcune classi in quattro. La nomenclatura CLC standard comprende 44 classi di copertura ed uso del suolo, le cui cinque categorie principali sono: superfici artificiali, aree agricole, foreste e aree seminaturali, zone umide e corpi idrici. Per ogni categoria è prevista un'ulteriore classificazione di dettaglio con la relativa codifica riportante i codici, III e IV livello.

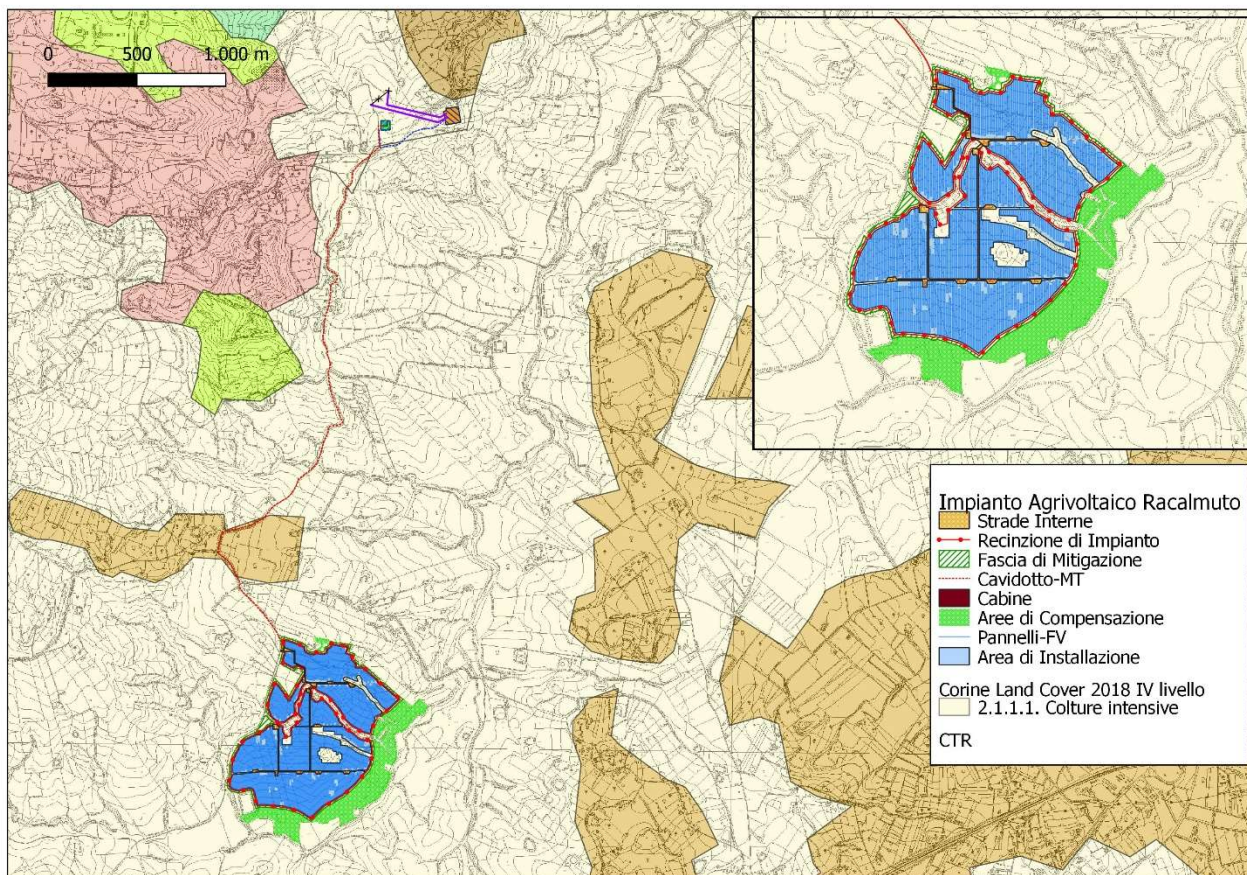

21- cartografia e individuazione delle aree di progetto secondo il programma CLC

Le aree in esame ricadono si caratterizzano per diverse classi ed in particolare:

- 2111 – colture intensive.

Per copertura del suolo (Land Cover) si intende la copertura biofisica della superficie terrestre comprese le superfici artificiali, le zone agricole, i boschi e le foreste, le aree seminaturali le zone umide, i corpi idrici, come definita dalla direttiva 2007 2 /CE. Per uso del suolo (Land Use - utilizzo del territorio) si fa riferimento, invece, ad un riflesso delle interazioni tra l'uomo e la copertura del suolo e costituisce quindi una descrizione di come il suolo venga impiegato in attività antropiche. La direttiva 2007 2 /CE lo definisce come una classificazione del territorio in base alla dimensione funzionale o alla destinazione socioeconomica presenti e programmate per il futuro (ad esempio residenziale, industriale, commerciale, agricolo, silvicolo, ricreativo). Un cambio di uso del suolo (e ancora meno un cambio di destinazione d'uso del suolo previsto da uno strumento urbanistico) potrebbe non avere alcun effetto sullo stato reale del suolo che manterrebbe

comunque intatte le sue funzioni e le sue capacità di fornire servizi ecosistemici. La capacità d'uso dei suoli si esprime mediante una classificazione (Land Capability Classification, abbreviata in "LCC") finalizzata a valutare le potenzialità produttive dei suoli per utilizzazioni di tipo agrosilvopastorale sulla base di una gestione sostenibile, cioè conservativa della stessa risorsa suolo. Tale interpretazione viene effettuata in base sia alle caratteristiche intrinseche del suolo (profondità, pietrosità, fertilità), che a quelle dell'ambiente (pendenza, rischio di erosione, inondabilità, limitazioni climatiche), ed ha come obiettivo l'individuazione dei suoli agronomicamente più pregiati, e quindi più adatti all'attività agricola, consentendo in sede di pianificazione territoriale, se possibile e conveniente, di preservarli da altri usi. La valutazione si riferisce al complesso di colture praticabili nel territorio in questione e non ad una coltura in particolare. Vengono escluse, inoltre, le valutazioni dei fattori socio-economici. Al concetto di limitazione è legato quello di flessibilità colturale, nel senso che all'aumentare del grado di limitazione corrisponde una diminuzione nella gamma dei possibili usi agro-silvo-pastorali. Le limitazioni prese in considerazione sono quelle permanenti e non quelle temporanee, quelle cioè che possono essere risolte da appropriati interventi di miglioramento (drenaggi, concimazioni, ecc.). Nel termine "difficoltà di gestione" vengono comprese tutte quelle pratiche conservative e le sistemazioni necessarie affinché l'uso non determini perdita di fertilità o degradazione del suolo. La valutazione considera un livello di conduzione gestionale medio elevato, ma allo stesso tempo accessibile alla maggioranza degli operatori agricoli.

La classificazione prevede tre livelli di definizione:

1. la classe;
2. la sottoclasse;
3. l'unità.

Le classi di capacità d'uso raggruppano sottoclassi che possiedono lo stesso grado di limitazione o rischio. Il sistema prevede la ripartizione dei suoli in 8 classi di capacità designate con numeri romani dall'I all'VIII in base al numero ed alla severità delle limitazioni. Le prime 4 classi sono compatibili con l'uso sia agricolo che forestale e zootecnico; le classi dalla quinta alla settima escludono l'uso agricolo intensivo, mentre nelle aree appartenenti all'ultima classe, l'ottava, non è possibile alcuna forma di utilizzazione produttiva.

CLASSE	DESCRIZIONE	ARABILITA'
I	suoli senza o con modestissime limitazioni o pericoli di erosione, molto profondi, quasi sempre livellati, facilmente lavorabili; sono necessarie pratiche per il mantenimento della fertilità e della struttura; possibile un'ampia scelta delle colture	SI
II	suoli con modeste limitazioni e modesti pericoli di erosione, moderatamente profondi, pendenze leggere, occasionale erosione o sedimentazione; facile lavorabilità; possono essere necessarie pratiche speciali per la conservazione del suolo e delle potenzialità; ampia scelta delle colture	SI
III	suoli con severe limitazioni e con rilevanti rischi per l'erosione, pendenze da moderate a forti, profondità modesta; sono necessarie pratiche speciali per proteggere il suolo dall'erosione; moderata scelta delle colture	SI
IV	suoli con limitazioni molto severe e permanenti, notevoli pericoli di erosione se coltivati per pendenze notevoli anche con suoli profondi, o con pendenze moderate ma con suoli poco profondi; scarsa scelta delle colture, e limitata a quelle idonee alla protezione del suolo	SI
V	non coltivabili o per pietrosità e rocciosità o per altre limitazioni; pendenze moderate o assenti, leggero pericolo di erosione, utilizzabili con foresta o con pascolo razionalmente gestito	NO
VI	non idonei alle coltivazioni, moderate limitazioni per il pascolo e la selvicoltura; il pascolo deve essere regolato per non distruggere la copertura vegetale; moderato pericolo di erosione	NO
VII	limitazioni severe e permanenti, forte pericolo di erosione, pendenze elevate, morfologia accidentata, scarsa profondità idromorfia, possibili il bosco od il pascolo da utilizzare con cautela	NO
VIII	limitazioni molto severe per il pascolo ed il bosco a causa della fortissima pendenza, notevolissimo il pericolo di erosione; eccesso di pietrosità o rocciosità, oppure alta salinità, etc.	NO

22 – descrizione legenda capacità d'uso dei suoli

All'interno della classe di capacità d'uso è possibile raggruppare i suoli per tipo di limitazione all'uso agricolo e forestale. Con una o più lettere minuscole, apposte dopo il numero romano che indica la classe, si segnala immediatamente all'utilizzatore se la limitazione, la cui intensità ha determinato la classe d'appartenenza, è dovuta a proprietà del suolo (s), ad eccesso idrico (w), al rischio di erosione (e) o ad aspetti climatici (c). Le proprietà dei suoli e delle terre adottate per valutarne la LCC vengono così raggruppate:

"S" limitazioni dovute al suolo (profondità utile per le radici, tessitura, scheletro, pietrosità superficiale, rocciosità, fertilità chimica dell'orizzonte superficiale, salinità, drenaggio interno eccessivo);

"W" limitazioni dovute all'eccesso idrico (drenaggio interno, rischio di inondazione);

"e" limitazioni dovute al rischio di erosione e di ribaltamento delle macchine agricole (pendenza, erosione idrica superficiale, erosione di massa);

"C" limitazioni dovute al clima (interferenza climatica).

La classe "I" non ha sottoclassi perché i suoli ad essa appartenenti presentano poche limitazioni e di debole intensità. La classe V può presentare solo le sottoclassi indicate con la lettera s, w, e, c, perché i suoli di questa classe non sono soggetti, o lo sono pochissimo, all'erosione, ma hanno altre limitazioni che ne riducono l'uso principalmente al pascolo, alla produzione di foraggi, alla selvicoltura e al mantenimento dell'ambiente. Nonostante tale metodologia non sia ancora stata adottata dalla regione Sicilia, si ritiene di poter definire e, pertanto, fare rientrare le suddette aree all'interno della classe "IIs". I terreni cui si farà riferimento sono assimilabili a suoli con modeste limitazioni e modesti pericoli di erosione in ragione della relativa pendenza, moderatamente profondi, di facile lavorabilità; possono essere necessarie pratiche speciali per la conservazione del suolo e delle potenzialità; ampia scelta delle colture.

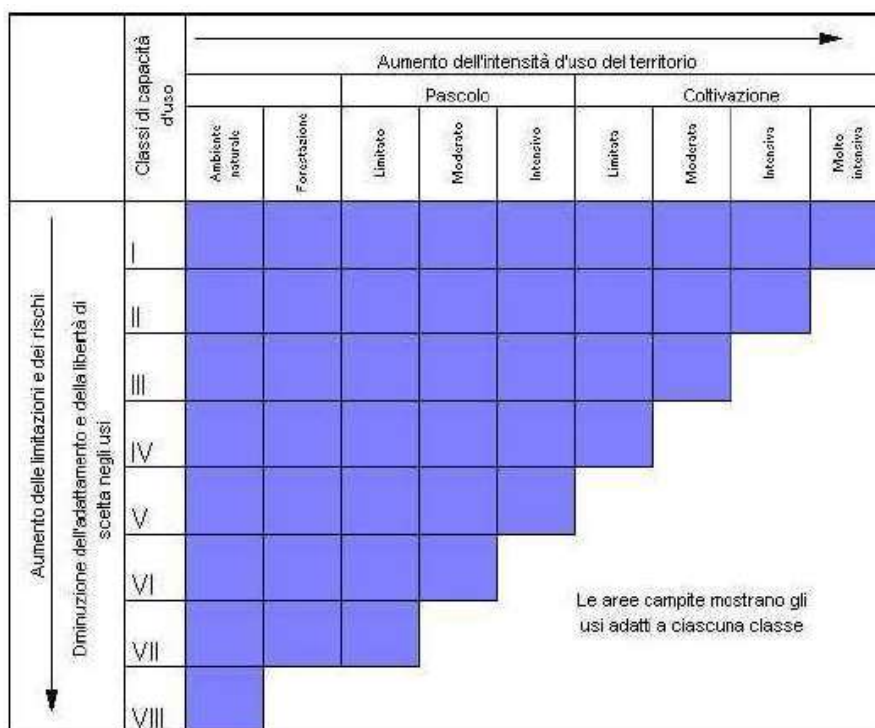

23- Attività silvo-pastorali ammesse per ciascuna classe di capacità d'uso (Brady, 1974 in [Cremaschi e Ridolfi, 1991])

7. CARTA DELLA CAPACITÀ DI ATTENUAZIONE DEI SUOLI

Il suolo è un sistema naturale caratterizzato da un continuo scambio di energie e materia con l'ambiente circostante, che svolge molteplici funzioni, tra cui anche quella di filtro nei confronti di potenziali inquinanti. Questa capacità filtrante è strettamente correlata ai caratteri e alle qualità dei diversi tipi pedologici, di conseguenza l'analisi dell'attitudine dei suoli ad influenzare il passaggio dei nitrati di origine agricola nelle acque profonde deve essere condotta utilizzando tutte quelle informazioni normalmente contenute negli studi e nelle carte pedologiche. Allo scopo sono stati utilizzati i dati sui suoli disponibili a livello regionale inseriti nel Sistema Informativo Territoriale dell'Assessorato Agricoltura e Foreste, costruito con le informazioni derivate dalla Carta dei suoli della Sicilia in scala 1:250.000 di G. Fierotti e coll. e dai rilevamenti pedologici realizzati dall'U.O.49 dell'Assessorato Regionale Agricoltura e Foreste. L'elaborazione dei dati cartografici ed alfanumerici ha permesso la definizione di una prima carta tematica intermedia: la Carta della capacità di attenuazione dei suoli, dove le unità cartografiche pedologiche sono classificate in relazione alla loro maggiore o minore attitudine protettiva, cioè la capacità dei suoli ad evitare o limitare il rischio di rilascio dei nitrati. I criteri ed il percorso metodologico adottati sono di seguito descritti. L'attitudine protettiva dei singoli tipi pedologici è stata valutata attraverso un modello che considera la capacità di ritenzione idrica e la permeabilità. Il significato ed il ruolo che a ciascun parametro pedologico si è voluto assegnare nel modello di valutazione adottato viene di seguito esposto, sottolineando che un suolo avrà un'attitudine protettiva tanto maggiore, quanto più alta sarà la sua capacità di ritenzione idrica e quanto più bassa sarà la sua permeabilità. La capacità di ritenzione idrica (o acqua disponibile, AWC, available water capacity) si riferisce alla quantità di acqua, utilizzabile dalla maggior parte delle colture, che un suolo è in grado di trattenere; essa è data dalla differenza tra la quantità di acqua presente nel suolo alla capacità di campo e quella presente al punto di appassimento e comunemente è espressa come mm di acqua per cm di profondità di suolo. Maggiore sarà la quantità d'acqua che il suolo è in grado di trattenere a disposizione delle radici dei vegetali, minore sarà il rischio che l'acqua e i nitrati in essa disciolti percolino oltre il franco di coltivazione verso la falda. È una caratteristica strettamente legata alla granulometria ed allo spessore del tipo pedologico considerato. I dati di tessitura e profondità desunti dalla cartografia pedologica e dal database già citati, hanno permesso di ottenere una classificazione delle tessiture in tre classi (grossolana, media e fine) e dello spessore in cinque classi (0-25 cm – molto sottile, 25-50 cm – sottile, 50-100 cm – medio, 100-150 cm – elevato, >150 cm – molto elevato). Ai valori di AWC così ottenuti è stata attribuita una determinata classe di capacità di attenuazione.

AWC mm/cm	
Tessitura	AWC mm
grossolana	1
media	2
fine e molto fine	1,5

schema di attribuzione delle classi di capacità di attenuazione

AWC suolo (mm)	Classe di attenuazione
0 - 50	BASSA
50 - 100	MEDIA
> 100	ALTA

UC	Suoli principali (FAO 1974)	Incidenza %	AWC suoli principali	Permeabilità suoli principali	Suoli secondari (FAO 1974)	Incidenza %	AWC suoli secondari	Permeabilità suoli secondari	Classe di capacità di attenuazione
0	Aree Urbane	100		0					NON DEFINITA
1	litosuoli	20	<50	media					BASSA
2	litosuoli	20	<50	media	luvisuoli cromatici	20	<50	media	BASSA
3	luvisuoli cromatici (25%), cambisuoli eutrici e/o calcici (20%)	45	50-100	media					MEDIA
4	litosuoli (45%), regosuoli eutrici (20%haploxerolls)	65	<50	media					BASSA
5	litosuoli	55	<50	media	cambisuoli eutrici (andic xerochrepts)	15	50-100	elevata	BASSA
6	litosuoli	45	<50	media	cambisuoli eutrici	20	50-100	media	BASSA
7	litosuoli	50	<50	media	luvisuoli cromatici	20	50-100	media	BASSA
8	litosuoli	50	<50	media	cambisuoli districi	25	50-100	media	BASSA
9	litosuoli	45	<50	media	luvisuoli ortici (20 % typic e/o mollic haploxeralfs), cambisuoli eutrici (20%)	40	>100	media	BASSA
10	regosuoli eutrici (40%), litosuoli (35%)	75	<50	elevata	cambisuoli eutrici (andic xerochrepts)	15	>100	elevata	BASSA
11	regosuoli calcarei (50%), litosuoli (20%)	70	<50	media	cambisuoli eutrici e/o vertici	20	>100	media	BASSA
12	cambisuoli eutrici e/o vertici (30%), fluvisuoli eutrici e/o vertisuoli cromatici e/o pellici (20%)	50	>100	media	regosuoli eutrici	40	50-100	media	MEDIA
13	regosuoli eutrici	55	50-100	media	cambisuoli eutrici e/o vertici	35	>100	media	MEDIA
14	regosuoli eutrici	50	50-100	media	fluvisuoli eutrici e/o vertisuoli cromatici e/o pellici	40	>100	bassa	MEDIA
15	regosuoli eutrici	50	<50	elevata	cambisuoli eutrici (25% andic xerochrepts),	40	50-100	elevata	BASSA
16	cambisuoli eutrici (30%), luvisuoli ortici (20%)	50	50-100	media	regosuoli eutrici	40	50-100	media	MEDIA
17	fluvisuoli eutrici e cambisuoli eutrici e/o vertici	90	>100	media					ALTA
18	fluvisuoli eutrici (65%), vertisuoli cromatici e/o pellici (20%)	85	>100	media					ALTA
19	vertisuoli cromatici e/o pellici	95	>100	bassa					ALTA
20	cambisuoli eutrici (50%), cambisuoli calcici (20%)	70	50-100	media	litosuoli	20	<50	media	MEDIA
21	litosuoli (25%), regosuoli eutrici (20%)	45	50-100	media	cambisuoli calcici	40	>100	media	MEDIA
22	cambisuoli eutrici	50	>100	media	vertisuoli cromatici e/o pellici (20%) cambisuoli vertici (20%)	40	>100	bassa	ALTA
23	cambisuoli eutrici (50%), cambisuoli calcici (20%)	70	>100	media	rendzine	15	50-100	media	ALTA
24	cambisuoli eutrici	50	>100	media	fluvisuoli eutrici	35	>100	media	ALTA
25	cambisuoli eutrici (55%), luvisuoli ortici (20%)	75	>100	media	regosuoli eutrici e litosuoli	15	<50	media	ALTA
26	cambisuoli districi	50	>100	media	litosuoli	20	<50	media	ALTA
27	cambisuoli eutrici (75%), luvisuoli ortici (15%)	90	>100	media					ALTA
28	cambisuoli eutrici (andic xerochrepts)	50	>100	media	litosuoli	35	50-100	media	MEDIA
29	luvisuoli ortici	60	50-100	media	luvisuoli cromatici	30	50-100	media	MEDIA
30	luvisuoli cromatici	70	50-100	media	litosuoli	15	<50	media	MEDIA
31	luvisuoli cromatici (50%), cambisuoli calcici (20%)	70	50-100	media	litosuoli	20	<50	media	MEDIA
32	Arenosuoli gleici	100	<50	elevata					BASSA
33	Dune e regosuoli (sabbiosi)	100	<50	elevata					BASSA

24 - Classi di capacità di attenuazione dei suoli con riferimento alle aree di progetto

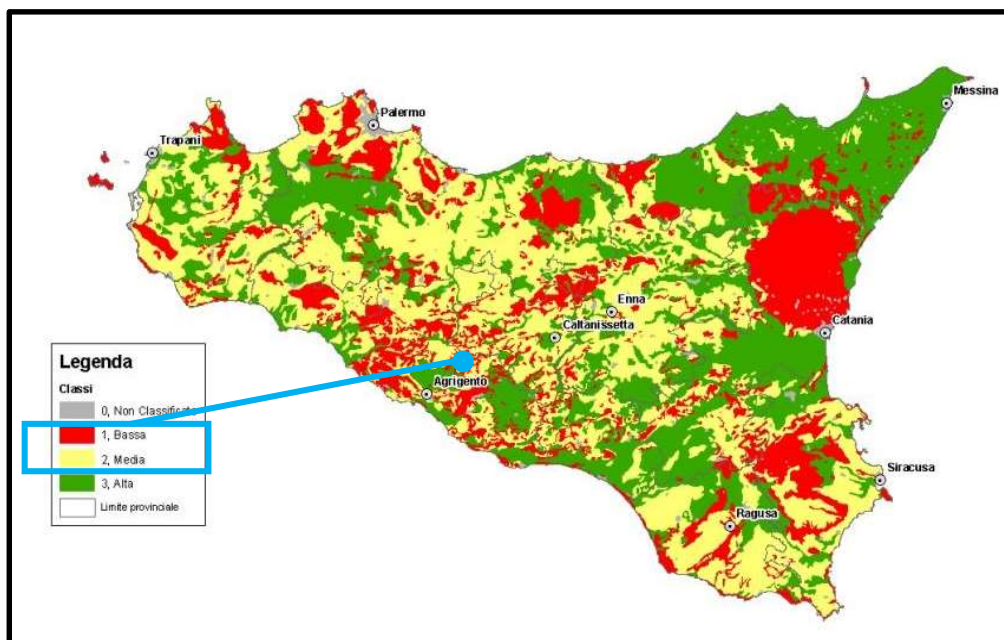

25- Carta della capacità di attenuazione dei suoli

Dalla cartografia sopra menzionata si evince che l'area di progetto appartiene alla classe bassa e media per ciò che riguarda la capacità di attenuazione del suolo. I dati desunti dalla tale carta sono stati rielaborati con quelli della carta dell'indice di aridità ed è stata definita una tabella in cui viene illustrato lo schema di attribuzione delle classi di capacità di attenuazione del sistema suolo-clima. Dalla matrice risultano nove diversi incroci che sono stati classificati in tre classi di capacità di attenuazione: alta - media - bassa. L'incrocio tra i due tematismi ha prodotto la Carta della capacità di attenuazione del sistema suolo-clima. In questa carta viene evidenziato il ruolo che il sistema suolo-clima svolge in termini di capacità protettiva: alla classe "alta" corrisponde una bassa percolazione di acqua alla base del profilo e di conseguenza una alta capacità protettiva del sistema suolo-clima nei confronti di inquinanti idrosolubili come i nitrati.

Capacità di attenuazione del sistema suolo - clima			
Capacità di attenuazione suoli	Indice di Aridità		
	Umido	Asciutto/Sub umido	Arido / Semiarido
Bassa	Bassa	Bassa	Bassa
Media	Bassa	Media	Media
Alta	Media	Alta	Alta

Dall'incrocio per intersezione della Carta della capacità di attenuazione del sistema suolo-clima con la Carta della vulnerabilità intrinseca di massima si è ottenuta la Carta della vulnerabilità potenziale, che evidenzia il comportamento del sistema clima-suolo-geologia nei confronti della vulnerabilità all'inquinamento dei corpi idrici sotterranei. I nove incroci ottenuti sono stati classificati in tre classi di vulnerabilità: alta, media e bassa.

Vulnerabilità potenziale			
Vulnerabilità intrinseca di massima	Capacità di attenuazione sistema suolo - clima		
	Alta	Media	Bassa
Alta	Media	Alta	Alta
Media	Bassa	Media	Media
Bassa	Bassa	Bassa	Bassa

In merito alla carta della vulnerabilità potenziale, le aree di progetto risultano esterne alle classi di vulnerabilità.

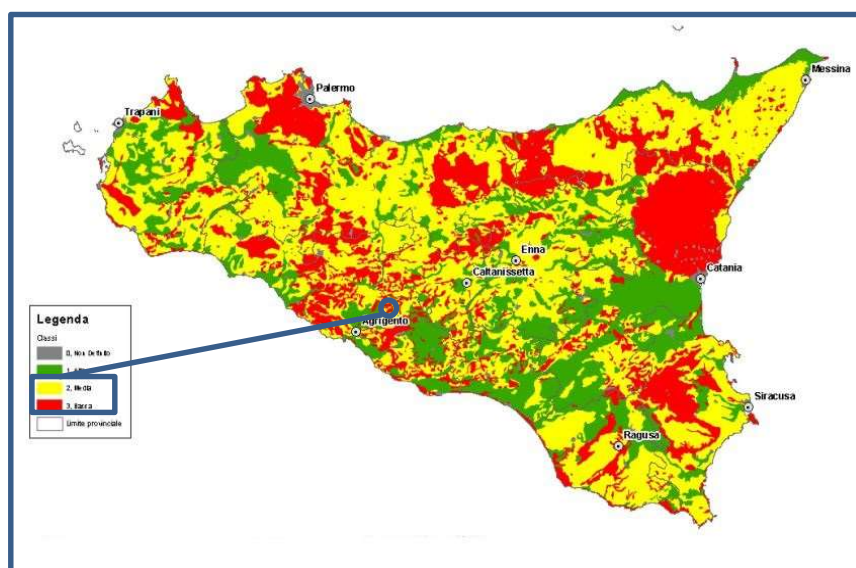

26 - Carta della capacità di attenuazione del sistema suolo - clima

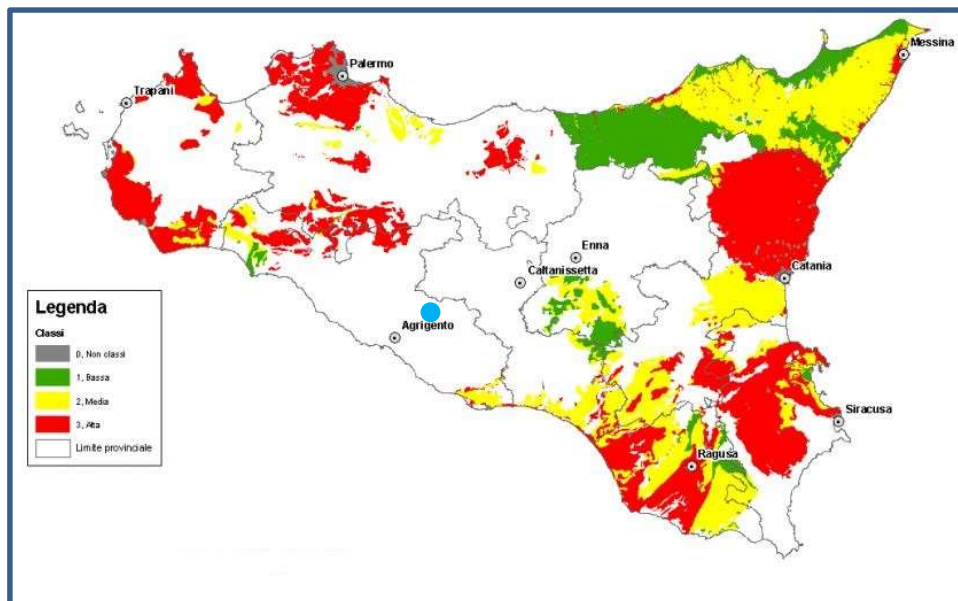

27 - Carta della vulnerabilità potenziale

8. INQUADRAMENTO DEL SISTEMA PEDOLOGICO DELL'AREA IN ESAME

A seguito dei sopralluoghi preliminari effettuati, all'analisi viva dei luoghi è seguito uno studio "fisico" relativo alle caratteristiche pedologiche del sito. Pertanto, oltre alla consultazione della relativa cartografia tematica esistente sull'area, sono stati prelevati campioni di suolo dalle diverse particelle in modo da ottenere dai campioni omogenei che, in seguito, sono stati sottoposti ad indagine. Nella fattispecie come documento di riferimento utilizzato per l'identificazione e la classificazione del terreno agrario si è preso in esame la carta dei suoli della Sicilia (G. Ballatore e G. Fierotti).

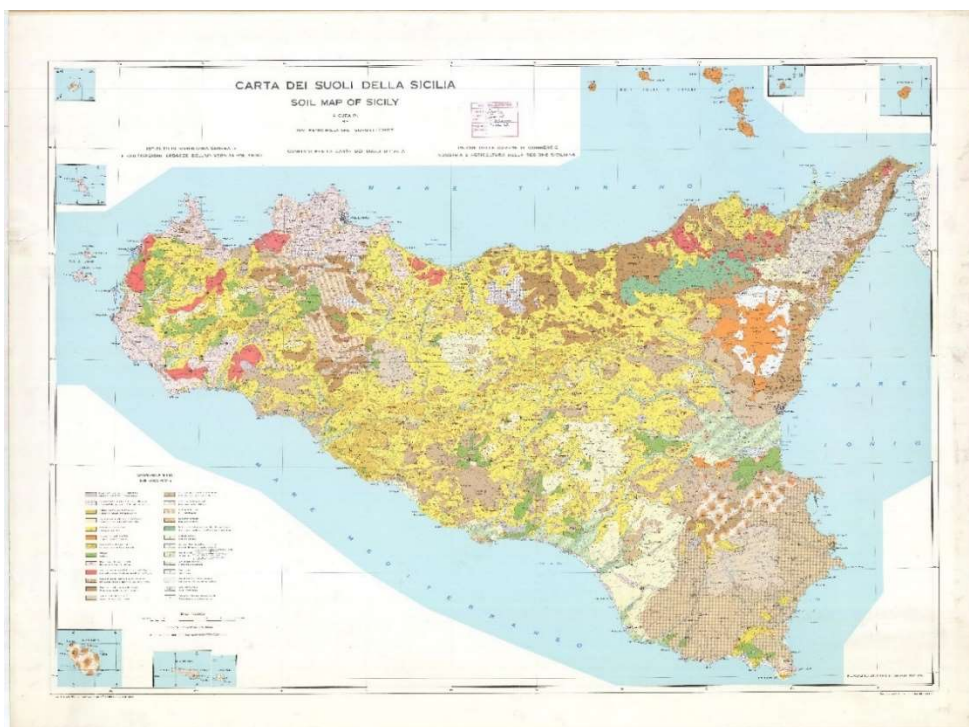

28- Carta dei suoli della Sicilia – Ballatore e Fierotti

L'area in esame, a seguito dei rilievi e delle analisi effettate, dal punto di vista pedologico, ricade all'interno di diverse associazioni che caratterizzano i suoli in Regosuoli, Suoli Alluvionali e/o vertisuoli.

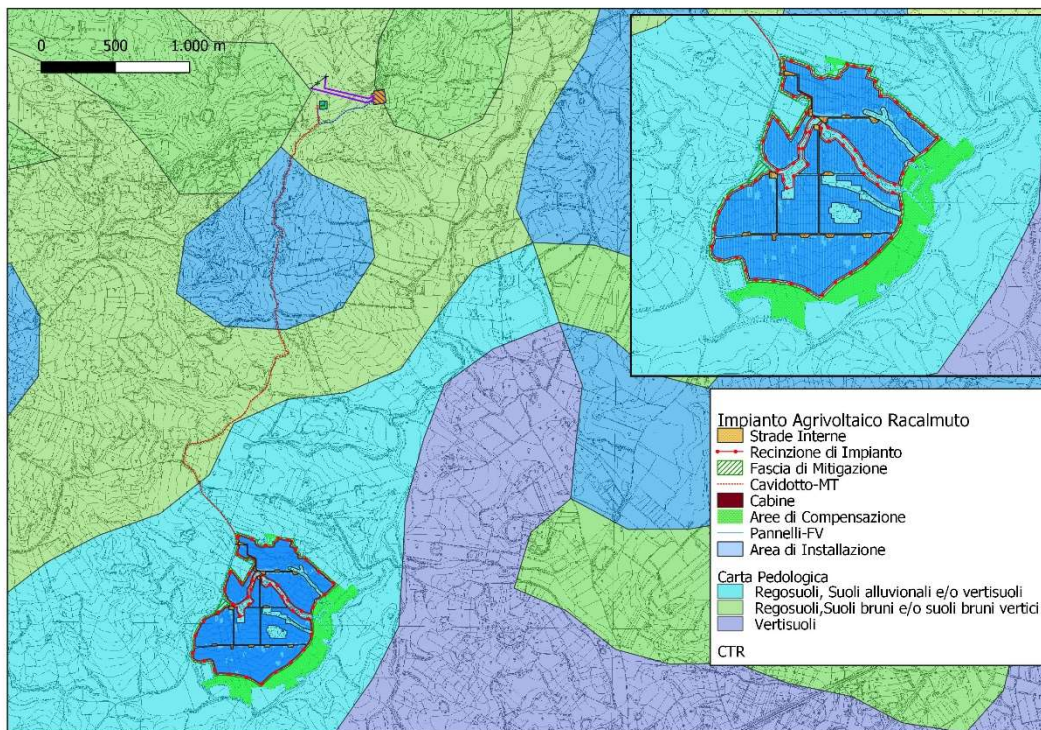

Nel dettaglio, utilizzando la carta di Fierotti in relazione al layout di progetto, ci si riferisce alle seguenti associazioni riportate sotto graficamente:

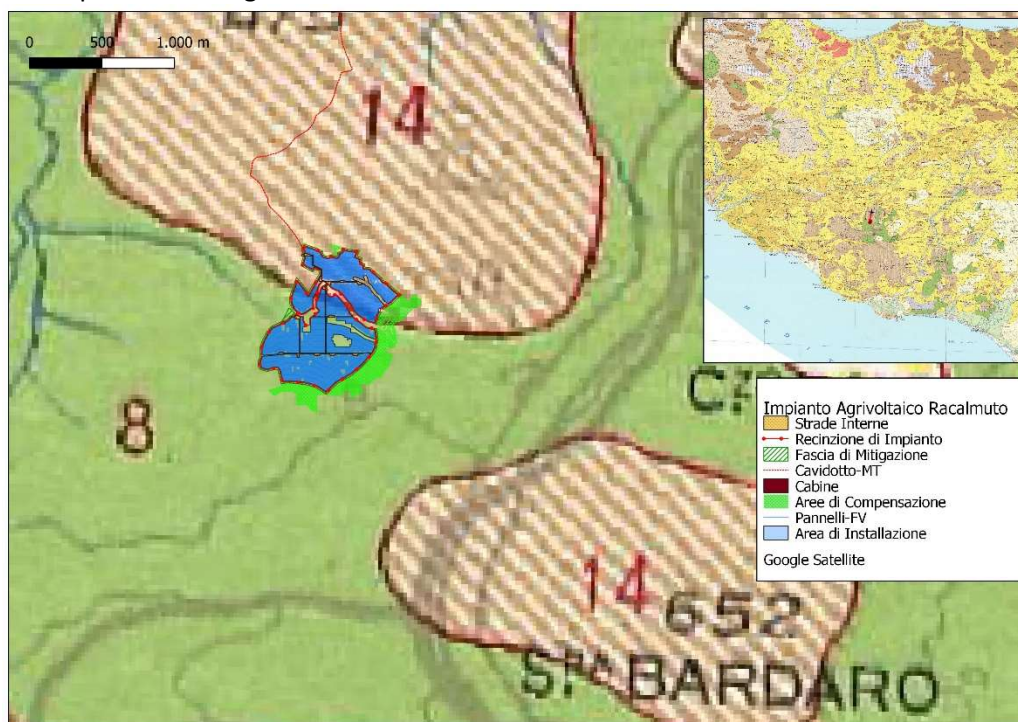

29– Carta dei suoli della Sicilia con riferimento all'area di progetto – associazioni 8 e 14

I Vertisuoli (associazione n.8) erano conosciuti con una cinquantina di nomi differenti che si rifacevano sia a caratteri morfologici sia all'attitudine a sostenere determinate colture, sia ancora ad altri caratteri, fra i quali assumeva particolare importanza il colore. Nella Soil Taxonomy l'ordine dei vertisuoli raggruppa tutti i suoli il cui processo di formazione dominante è legato al rimescolamento. Il risultato è la formazione di un profilo del tipo A-C e più raramente A-Bss-C, le cui caratteristiche chimico fisiche lungo tutto il suo sviluppo verticale sono omogenee, conferendo così al suolo, un'elevata fertilità potenziale nei confronti delle colture erbacee e di quelle cerealicole in particolare. Nella parola vertisuolo, infatti, è già indicato il processo pedogenetico predominante (processo di pedoturbazione o rimescolamento).

Il Vertisuolo, per essere tale, deve rispondere ai seguenti requisiti:

- Contenuto di argilla superiore al 30% sino ad una profondità di 50 cm o più;
- Crepacciature ampie 1 cm o più ad una profondità di 50 cm, a meno che il suolo sia irrigato.

Dovrà essere presente, inoltre, almeno una delle seguenti tre caratteristiche:

- Gilgai;
- Slickensides abbastanza vicini da intersecarsi a profondità comprese fra 25 e 100 cm;
- Aggregati strutturali a forma di cuneo (o parallelepipedo) con asse maggiore inclinato da 10° a 60° rispetto all'orizzonte, a profondità comprese tra 25 e 100 cm.

Suoli, caratterizzati da ampie e profonde crepacciature, ma che mancano degli elementi diagnostici, non sono classificabili vertisuoli, ma ricadono nel sottogruppo vertico di altri ordini. Sono previsti, infine 6 sottordini, 23 grandi gruppi e numerosi sottogruppi.

L'associazione n.14 (suoli bruni-suoli bruni lisciviati e Regosuoli), risulta molto simile all'associazione n. 12 da cui differisce esclusivamente per il terzo termine. Infatti, trattandosi di suoli formati su substrati teneri, quali rocce in prevalenza sabbiose o argillose, il termine litosuoli è stato sostituito dal termine regosuoli. Anche la morfologia è però nettamente diversa, non presentando qui le asperità che invece aveva nell'altra associazione. Complessivamente sono interessati circa 240.000 ettari sparsi in tutta l'isola con un maggiore accentramento nella parte sud e nell'entroterra della provincia di Catania. Le caratteristiche fisico-chimiche variano da zona a zona. Tuttavia, da un punto di vista generale, si può dire che si tratta di suoli ora a tessitura equilibrata, ora a tessitura più o meno argillosa (il tasso di argilla può raggiungere anche valori del 35%), a reazione sub-alcalina, di buona struttura, mediamente provvisti di calcare, humus e fosforica totale, salvo pochi casi, poveri d'anidride fosforica assimilabile. Il secondo ed il terzo termine dell'associazione risultano poco diffusi; i regosuoli, in particolare, ricorrono su pendici collinari e pedemontane con profilo troncato per effetto dell'erosione. I suoli bruni formati su rocce in prevalenza sabbiose e conglomeratiche ricadono principalmente nel versante est della Sicilia fra Catania, Paternò, Biancavilla, Adrano ecc. e manifestano una spiccata vocazione per le colture arboree; su questi terreni sono rappresentati tutti i fruttiferi e la vite quasi sempre a forte specializzazione, con netta affermazione degli agrumi dove è possibile irrigare. Una spiccata e ben valorizzata vocazione viticola manifestano anche i suoli bruni dell'alcamese, con una possibile evoluzione verso la frutticoltura limitatamente a quelle aree che andranno a beneficiare dei programmi irrigui in fase di attuazione. I suoli bruni più ricchi di materiale argilloso, distribuiti qua e là nel sistema collinare interno, concorrono a configurare il paesaggio più vivo del seminativo arborato o dell'arboreto, con mandorlo ed olivo più largamente rappresentati, che però cedono il posto al vigneto specializzato quando ricorrono condizioni favorevoli di clima e di giacitura. Nel complesso, la potenzialità produttiva di questi suoli può essere ritenuta buona.



30– particolare della natura dei suoli e tessuto agricolo del comprensorio

9. L'AGRICOLTURA DEL COMPRESORIO DI AGRIGENTO (AG)

La Regione Sicilia ha un'estensione totale di ha 2.583.255, di cui, secondo l'ultimo censimento agricolo, ha 1.481.885 risultano Superficie Agricola Totale (SAT). Circa il 90% della SAT, ovvero ha 1.342.126, è classificata come Superficie Agricola Utilizzata (SAU). Anche in questa regione si riscontra l'andamento nazionale di contrazione delle aziende agricole rispetto al precedente censimento nazionale (che ritraeva la situazione agricola del 2010), registrando -35,2% di aziende agricole (-30,1% nazionale); -4,4% di SAT (-3,6% nazionale) e -3,3% SAU (-2,5% nazionale). La SAU Regionale è ripartita come descritto dal grafico sotto riportato:

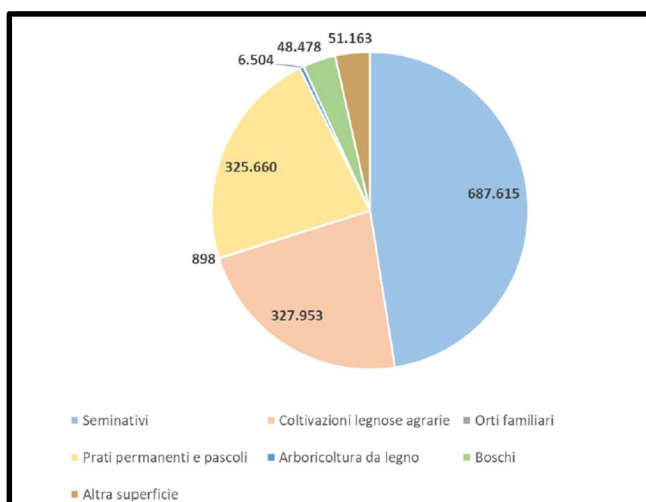

31 - superfici per utilizzazione suoli agricoli siciliani

Le colture più significative della Regione sono i seminativi (a cui sono dedicati ha 687.615); fra questi i più rappresentativi sono: frumento duro ha 213.343; legumi ha 38.362; patata ha 1.008; piante industriali ha 1.034 e ortaggi ha 22.200. Fra le coltivazioni legnose di interesse agrario le più rappresentative sono: agrumi (totale)28 ha 61.067; olivo (totale)28 ha 125.890; vite (totale)28 ha 89.625; mandorlo ha 20.740; nocciolo ha 6.613; pistacchio ha 2.344; pero ha 1.313; pesco ha 3.557; albicocco ha 1.761; frutta tropicale ha 2.946. Secondo le rilevazioni del Sistema d'informazione Nazionale sull'Agricoltura Biologica (SINAB) elaborate da Ismea in collaborazione con il CIHEAM-Bari (ISMEA,2022), la Sicilia detiene il primato nazionale nell'ambito della conduzione in regime biologico (Figura 10), sia in quanto prima Regione italiana in termini di SAU vocata a questa tipologia di agricoltura (ha 382.798). Ad Agrigento la coltivazione prevalente è ancora il frumento duro (che detiene il 25% della SAU), anche qui oltre il 70% delle aziende si occupano di olive per olio e una quota oltre il 12% coltiva superficie a vite. Di seguito si riportano le produzioni di qualità, racchiuse nei vari marchi (DOP, IGP, DOC e IGT), presidi e prodotti agroalimentari tradizionali, che caratterizzano e contraddistinguono il territorio della provincia di Agrigento.

9.1 Uva da Tavola di Canicattì IGP

La zona di produzione comprende tutti i Comuni ricadenti nelle province di Agrigento e Caltanissetta che si caratterizzano per la coltivazione dell'uva "Italia", compreso il Comune di Racalmuto. L' Uva da Tavola di Canicattì IGP presenta grappoli uniformi nel colore, di dimensioni medio-grandi e di forma conico-piramidale e spargoli. I raspi risultano armoniosamente sviluppati con peduncolo lignificato. Gli acini sono medio-grossi di forma sferoidale-ellissoidale, con polpa carnosa e croccante che varia dal giallo tenue al giallo paglierino dorato. Il sapore è dolce e gradevole con delicato aroma moscato. La forma di allevamento utilizzata è a "tendone", a sesto variabile di metri da 2,80x2,80 fino a metri 3,00, con una densità di circa 1.100 piante per ettaro. Prima che i grappoli abbiano raggiunto la loro maturazione deve essere effettuata una serie di "operazioni in verde": concimazione organo-minerale, eliminazione di germogli, sfogliatura e raddrizzamento dei grappoli. Gli interventi "al verde" servono come integrazione e completamento della potatura invernale, al fine di mantenere un equilibrio tra la fase vegetativa e la fase riproduttiva della pianta. Per poter migliorare qualitativamente la produzione e la conformazione dei grappoli, questi sono sottoposti ad operazioni manuali di diradamento e selezione. Vengono effettuate irrigazioni di soccorso a causa dell'andamento particolarmente siccitoso dell'areale produttivo. I vigneti vengono coperti con materiali specifici per garantire la conservazione dell'uva sulle piante: la stagionalità dell'uva viene così prolungata e la raccolta può essere effettuata in un arco temporale particolarmente lungo, che va dalla seconda decade di agosto alla prima decade di gennaio. È consentita una produzione unitaria massima di 250 quintali di uva per ettaro. L'Uva da Tavola di Canicattì IGP può essere conservata per oltre un mese se collocata a basse temperature.



32 – Uva da tavola di Canicattì IGP

9.2 Pistacchio di Raffadali DOP

Di recente inserita nelle produzioni DOP, il disciplinare di produzione del pistacchio prevede una forma allungata e un colore verde. Il sapore è dolce, gradevole e pronunciato ed è molto ricco di olio. Il Pistacchio di Raffadali DOP può essere immesso al consumo: per il prodotto in guscio, sgusciato o pelato, da utilizzare nella trasformazione e non destinato al consumatore finale, in sacchi di tessuto e/o altro materiale idoneo, fino al peso di 25 kg; per il prodotto in guscio, sgusciato o pelato destinato al consumatore finale, in idonee confezioni trasparenti o con finestra trasparente che consenta di vedere il prodotto". Nella zona interessata operano un centinaio di produttori e una ventina di trasformatori, sparsi tra ventinove comuni della provincia di Agrigento e due della provincia di Caltanissetta. Circa cinquecento i pistacchietti gestiti.

Il prodotto è coltivato principalmente su terreni calcarei caratterizzati da notevoli escursioni termiche, attraverso impianti che possono essere sia specializzati sia consociati. In abbinamento all'allevamento "monocaulo", ovvero ad alberello, sono previste anche le forme libere di allevamento delle piante "ceppaia" (o "vaso libero") tipiche degli impianti più vecchi e caratterizzate dalla presenza di un ceppo avente più rami. I pistacchietti per la produzione del Pistacchio di Raffadali DOP possono essere condotti secondo il metodo convenzionale, della "lotta integrata" e della "lotta biologica". Nelle coltivazioni promiscue, cioè formate da più varietà di piante, la produzione massima consentita è di 20 kg per pianta di prodotto in guscio. La raccolta avviene dalla seconda decade di agosto alla prima decade di ottobre e può avvenire manualmente o meccanicamente, mediante bacchiatura sulle reti o per brucatura, utilizzando panieri o ceste. Per evitare l'imbrunimento, i frutti devono essere "smallati", cioè privati del mallo, entro le 24 ore successive alla raccolta. Segue l'essiccazione del prodotto alla luce diretta o con altri sistemi, mantenendo la temperatura al di sotto dei 50°C. Il prodotto è poi messo in contenitori idonei e stoccato in locali ventilati e asciutti. La fase di stoccaggio può durare fino a 24 mesi con obbligo di indicazione dell'annata di raccolta. L'eventuale sgusciatura o pelatura dei pistacchi può essere effettuata manualmente o meccanicamente.

9.3 Pecorino siciliano DOP

Formaggio a pasta dura, crudo, prodotto esclusivamente con latte di pecora intero, fresco e coagulato con caglio di agnello. Si fabbrica nel periodo compreso fra l'ottobre e il giugno. La salatura viene effettuata a secco. Viene stagionato per almeno quattro mesi ed usato da tavola o da grattugia. Il formaggio stagionato presenta caratteristiche di forma cilindrica, a facce piane o leggermente concave, dimensioni e peso da 4 a 12 kg, altezza da 10 a 18 cm, con variazioni, in più o in meno in rapporto alle condizioni tecniche di produzione. La crosta bianco giallognola reca impressi i segni del canestro nel quale è stata formata (canestrata), cappata con olio o morchia d'olio; la pasta compatta, bianca o paglierina, con limitata occhiatura. La zona di produzione è rappresentata dall'intero territorio della Regione siciliana.

9.4 Olio Extra Vergine di Oliva IGP Sicilia

L'Indicazione Geografica Protetta "Sicilia" è riservata all'olio extra vergine di oliva rispondente alle condizioni ed ai requisiti stabiliti nel presente disciplinare di produzione. La zona di produzione delle olive destinate alla produzione dell'olio extra vergine di oliva a Indicazione Geografica Protetta "Sicilia" comprende, nell'ambito dell'intero territorio amministrativo della regione Sicilia, i territori olivati idonei a conseguire le produzioni con le caratteristiche qualitative previste dal presente disciplinare di produzione. Le condizioni ambientali e di coltura degli oliveti destinati alla produzione dell'olio extra vergine di oliva a IGP "Sicilia", devono essere quelle tradizionali e caratteristiche della zona e, in ogni modo, atte a conferire alle olive ed all'olio derivato le specifiche caratteristiche qualitative. I sestri d'impianto, le forme d'allevamento ed i sistemi di potatura, devono essere quelli razionali dal punto di vista agronomico atti a non modificare le caratteristiche qualitative delle olive e dell'olio. La produzione dell'olio extra vergine di oliva IGP "Sicilia" risulta legata a molti fattori, in connessione tra loro, pedoclimatici, tecnici, agronomici, sociali, culturali ed economici,

specifici della zona di produzione. L'areale di coltivazione dell'olivo va dalla fascia costiera ai circa 1000 metri sul livello del mare. Al di sopra di essa l'olivo è scarsamente presente e la coltivazione riveste un carattere marginale. La coltura dell'olivo caratterizza in modo rilevante l'economia rurale e il paesaggio agrario di tutta l'Isola, essendo particolarmente diffusa nelle aree interne collinari. La distribuzione altimetrica della coltura in Sicilia vede prevalere gli oliveti collinari con una quota di circa il 65%, mentre in montagna e pianura si rilevano rispettivamente circa il 17 e 18% degli oliveti. I terreni dove insiste l'olivo risultano di differente morfologia e costituzione frutto di complesse vicende geologiche e tettoniche che hanno portato alla costruzione di una struttura particolarmente articolata. Quest'ultima è formata da un complesso basale costituito da terreni autoctoni profondi, una serie di unità geotettoniche distinte costituiti da terreni alloctoni sovrastanti il precedente e un complesso postorogeno inerente terreni autoctoni recenti. I terreni autoctoni del complesso basale affiorano nell'altopiano Ibleo e nei Sicani meridionali, nei Sicani settentrionali, nel Trapanese e a Monte Judica, nelle Madonie e nei Monti di Palermo. I terreni alloctoni affiorano soprattutto nella zona nord-orientale dell'isola, nelle Madonie orientali, nei Monti di Palermo e di Castellammare del Golfo; i terreni del complesso postorogeno sono ampiamente presenti nella zona centro meridionale dell'isola e lungo le fasce costiere. Per quanto riguarda le caratteristiche litologiche, in gran parte della Sicilia affiorano terreni di origine sedimentaria. Dal punto di vista pedologico la situazione è molto articolata. Le principali tipologie si ascrivono agli entisuoli che rappresentano il 38% dei suoli siciliani e agli Inceptisuoli, poco meno diffusi degli entisuoli (circa il 34%). Oltre alle peculiarità pedoclimatiche del territorio e all'eccezionalità del microclima, che hanno prodotto nel tempo una specifica e ampia diversificazione varietale, gli altri fattori che determinano l'eccellente qualità e la reputazione dell'olio extravergine di oliva di Sicilia sono la sapienza e la capacità dei produttori attraverso una tecnica agronomica tramandata da padre in figlio e migliorata nel tempo con la ricerca e l'innovazione. L'olivicoltura dell'intera regione siciliana rappresenta una evidente importanza sociale ed economica. In relazione alla varietà, all'ambiente di coltivazione (suoli e clima) e alle variabili tecnologiche applicate nella fase di lavorazione delle olive, l'olio extra vergine di oliva a Indicazione Geografica Protetta "Sicilia" può presentare caratteri olfattivi e gustativi differenti. L'olivo è stato presente in Sicilia nella sua forma spontanea sin da tempi immemorabili (epoca prequaternaria). L'olivo, infatti, pur se domesticato in Medio Oriente sin dal IV millennio a.C. si è diffuso in Europa a partire dalla Sicilia nel I millennio a.C. ad opera dei fenici e dei greci. La coltivazione assume un'importanza economica, come si evince da vari documenti scritti nel periodo tardo greco e romano.

9.5 Sicilia DOC

I vini della Denominazione di origine controllata "Sicilia" sono ottenuti dalle uve prodotte dai vigneti dell'intero territorio amministrativo della Regione Sicilia. Verso la fine degli anni '80 ed i primi anni '90 si può indicare l'inizio della moderna storia del vino siciliano. Si associa la capacità della Sicilia a produrre vini bianchi di qualità sia con vitigni autoctoni come Inzolia, Catarratto, Grillo, sia con vitigni alloctoni, come lo Chardonnay, Muller Turgau e Sauvignon. In quegli anni inizia la sperimentazione e la produzione di vini rossi di alta qualità con il vitigno autoctono Nero d'Avola e gli alloctoni Cabernet, Merlot, Syrah, Petit Verdot e Pinot nero. Il protagonista indiscusso di tale nuovo corso è il Nero d'Avola, che anche in assemblaggio con altri vitigni internazionali riesce a caratterizzare e a marcare il vino stesso, non solo per l'aspetto cromatico, ma soprattutto perché conferisce al vino una tipicità riconducibile ai sapori mediterranei. L'incidenza dei fattori umani, nel corso della storia, è in particolare riferita alla puntuale definizione dei seguenti aspetti tecnico produttivi, che costituiscono parte integrante del vigente disciplinare di produzione:

- base ampelografica dei vigneti: i vitigni idonei alla produzione dei vini in questione, sono quelli tradizionalmente coltivati nell'area geografica considerata;
- le forme di allevamento, i sistemi di impianto e i sistemi di potatura che, anche per i nuovi impianti, sono quelli tradizionali e tali da perseguire la migliore e razionale disposizione sulla superficie delle viti, sia per agevolare l'esecuzione delle operazioni colturali, sia per consentire la razionale gestione della chioma, permettendo di

ottenere una adeguata superficie fogliare ben esposta e di contenere le rese di produzione di vino entro i limiti fissati dal disciplinare;

- le pratiche relative all'elaborazione dei vini, sono quelle tradizionalmente consolidate in zona per la vinificazione in bianco ed in rosso dei vini tranquilli, quest'ultima adeguatamente differenziate per la tipologia di base e la tipologia riserva, riferita quest'ultima a vini rossi maggiormente strutturati, la cui elaborazione comporta un periodo di invecchiamento non inferiore ai due anni. Così come tradizionali sono le pratiche di elaborazione per la produzione dei vini spumanti e quelle relative all'appassimento delle uve ed alla vinificazione ed affinamento della tipologia vendemmia tardiva.

9.6 Terre siciliane IGT

La zona di produzione delle uve per l'ottenimento dei mosti e dei vini atti a essere designati con l'indicazione geografica tipica "Terre Siciliane" comprende l'intero territorio amministrativo della Regione Sicilia. L'orografia prevalentemente collinare, il clima mediterraneo, la scelta delle aree di produzione che privilegiano terreni con buona esposizione interagiscono in maniera determinante con la coltura della vite, contribuendo all'ottenimento delle peculiari caratteristiche fisicochimiche ed organolettiche dei vini della IGT "Terre Siciliane". La millenaria storia vitivinicola del territorio della regione Sicilia è la prova della stretta connessione ed interazione esistente tra i fattori umani (tramandando le tradizionali tecniche di coltivazione della vite ed enologiche) e la qualità e le peculiari caratteristiche dei vini in argomento. Per quanto riguarda l'IGT Terre Siciliane valgono le stesse considerazioni sopra menzionate per la Doc "Sicilia". I vini a indicazione geografica tipica "Terre Siciliane" bianchi, rossi e rosati devono essere ottenuti da uve provenienti da vigneti composti, nell'ambito aziendale, da uno o più vitigni idonei alla coltivazione nella Regione Sicilia a bacca di colore corrispondente, iscritti nel Registro Nazionale delle varietà di vite per uve da vino, riportati nel disciplinare. L'indicazione geografica tipica "Terre Siciliane" con la specificazione di uno dei vitigni, idonei alla coltivazione nella Regione Sicilia è riservata ai vini ottenuti da uve provenienti da vigneti composti, nell'ambito aziendale, per almeno l'85% dai corrispondenti vitigni. Possono concorrere, da sole o congiuntamente, alla produzione dei mosti e vini sopra indicati, le uve dei vitigni a bacca di colore analogo idonei alla coltivazione nella Regione Sicilia fino a un massimo del 15%. L'indicazione geografica tipica "Terre Siciliane" con la specificazione di due o tre o quattro vitigni compresi fra quelli idonei alla coltivazione nella Regione Sicilia, iscritti nel Registro Nazionale delle varietà di vite per uve da vino, riportati nel disciplinare, è consentita a condizione che:

- il vino derivi esclusivamente da uve prodotte dai vitigni ai quali si vuole fare riferimento;
- l'indicazione dei vitigni deve avvenire in ordine decrescente rispetto all'effettivo apporto delle uve da essi ottenute e in caratteri della stessa dimensione;
- il quantitativo di uva prodotta per il vitigno presente nella misura minore deve essere comunque non inferiore al 15% del totale.

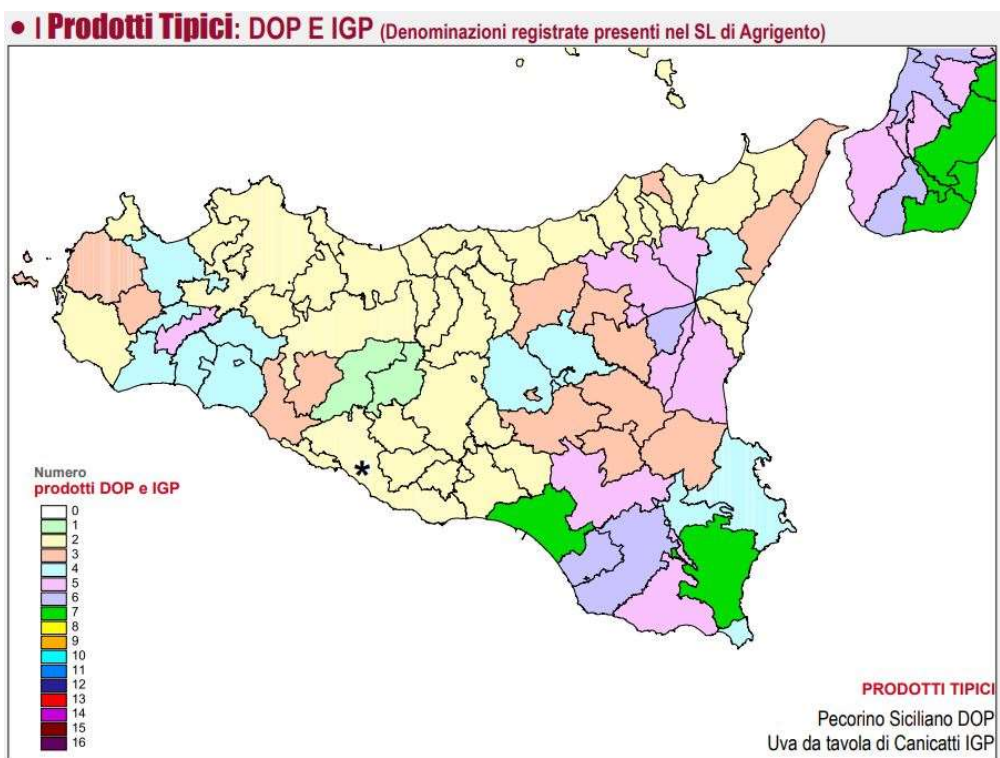

33 – Riepilogo produzioni DOP e IGP – Agrigento (AG)

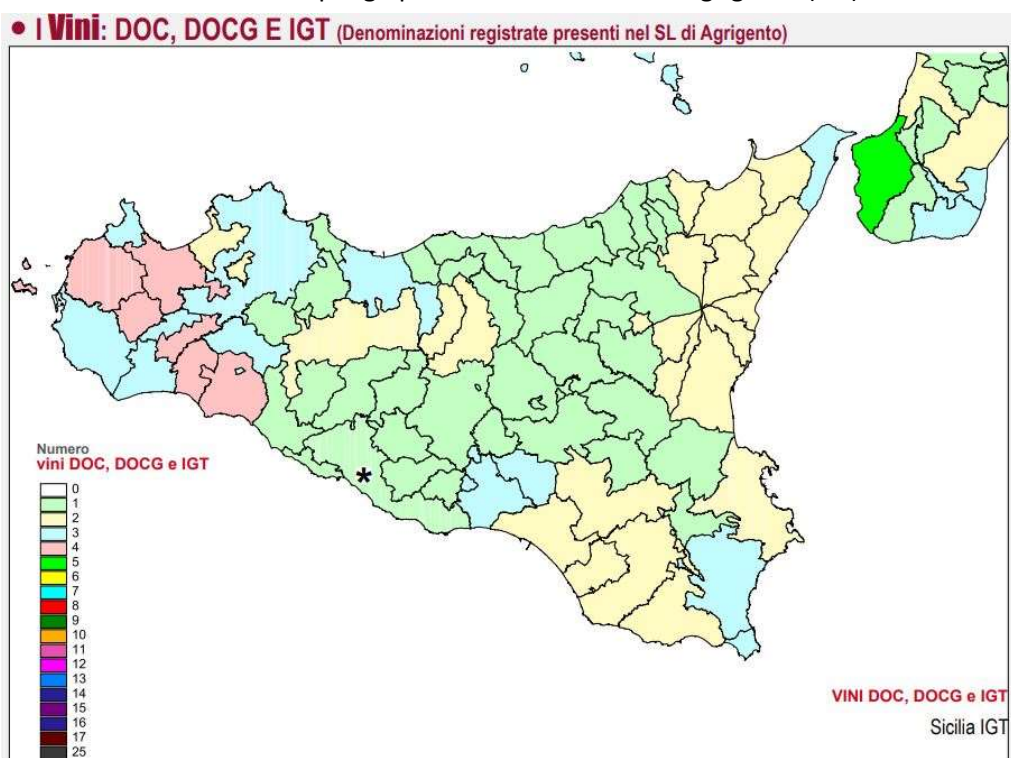

34 – Riepilogo produzioni DOC e IGT – Agrigento (AG)

9.7 Cipolla paglina di Castrolfilippo

La presenza d'acqua nei terreni di Castrolfilippo, in provincia di Agrigento, ha favorito la coltivazione delle cipolle, tanto che secondo i documenti ufficiali della riforma agraria avviata da Ferdinando III di Borbone, grazie all'acqua perenne del fiume Bigini, tutte le terre a valle tra il passaggio da un molino all'altro sono adatte a "chiantari cipuddra e agliu". Il nome di questo ecotipo è dovuto alla tunica color giallo pallido, che distingue la cipolla paglina di Castrolfilippo da tutte le altre. Le altre caratteristiche importanti sono la grande pezzatura dei bulbi, l'aroma gradevole e la dolcezza. L'assenza di note piccanti la rende ideale per il consumo crudo, ma nella gastronomia locale è anche ingrediente di alcune preparazioni tradizionali: la cipuddata, la 'mpanata di cipudda, la frittata di cipuddetti. L'impianto avviene nella maggior parte dei casi mediante il trapianto delle piantine (cipuddine) ottenute in semenzai nelle zone vicino al mare, dove il clima più mite favorisce la nascita e crescita precoce delle piantine. Quando raggiungono un'altezza di 10-15 cm, sono estirpate dal semenzaio, raccolte in mazzi e preparate per il trapianto manuale. La raccolta inizia a giugno, quando la cipolla ha le foglie ancora verdi, e continua fino alla fine di agosto, mese in cui si celebra la tradizionale sagra dedicata alla cipolla. La cipolla Paglina di Castrolfilippo si trova da giugno a settembre, mentre i cipollotti (cipuddretti) sono reperibili in genere nel mese di marzo. I trasformati sono reperibili tutto l'anno. Un rigoroso disciplinare di produzione garantisce la sostenibilità dell'ecotipo tradizionale, che era ed è ancora a forte rischio di estinzione, per via della pressione esercitata da varietà più produttive e standardizzate. Non è previsto alcun trattamento e diserbo chimico, sono consentiti – se necessari – solo i trattamenti autorizzati dall'agricoltura biologica. La gestione della coltivazione è manuale, nel pieno rispetto del suolo e del mantenimento della sua fertilità; i semi sono selezionati e riprodotti dai coltivatori stessi.



35 – Cipolla paglina di Castrolfilippo

9.8 Pomodoro buttiglieddu di Licata

A Licata, tra mandorleti e pascoli, si trovano anche diversi cereali ed ortaggi coltivati in asciutta, in particolare il pomodoro buttiglieddu di Licata, una varietà antica rustica, che resiste al caldo e al freddo: la forma obovata e appuntita ricorda una piccola bottiglia; si può raccogliere quando è appena invaiato, destinato al solo consumo fresco e chiamato "insalataro", oppure quando è di colore rosso intenso e perfetto anche per i trasformati. La pezzatura si aggira sui 25-30 grammi, la buccia è croccante e la polpa ha una consistenza

soda. Ma è soprattutto la dolcezza a renderlo molto caro ai licatesi. Il suo grado brix (la scala che misura il contenuto zuccherino) raggiunge valori tra 6 e 8, a seconda delle annate. Il bottiglieddu si coltiva in pieno campo e in asciutta, su terreni arati superficialmente. Tradizionalmente, si seminava nel mese di dicembre in piccole buche dove prima si poneva letame non completamente maturo. La fermentazione produceva calore, aiutando la germinazione dei semi. Si sceglievano i terreni vicini al mare per beneficiare del suo effetto termo-regolarizzante. Per riparare le colture dal vento salmastro e freddo e dalle gelate di gennaio e febbraio, si collocavano delle barriere di canne alte circa un metro e sopra le buche si costruiva un riparo a forma di ventaglio fatto di stoppie di grano, la cui altezza aumentava via via che le pianticelle crescevano. Queste tecniche consentivano un raccolto precoce e allungavano la stagione del pomodoro. Oggi, è stata ripresa questa tecnica tradizionale di semina in pieno campo, che permette di avere i pomodori maturi già a maggio. Data la resistenza di questa varietà anche alle alte temperature estive, in alcuni terreni si effettua il trapianto delle piantine verso maggio e giugno, estendendo così la raccolta fino ad agosto. Grazie alla sua dolcezza, il bottiglieddu è ottimo consumato fresco, ma sono numerose anche le trasformazioni tradizionali: la passata, la polpa, i pomodori secchi e il concentrato.



36 – Pomodoro bottiglieddu di Licata

10. L'AGRIVOLTAICO: ESPERIENZE E PROSPETTIVE FUTURE

In questo quadro globale, dove l'esigenza di produrre energia da "fonti pulite" deve assolutamente confrontarsi con la salvaguardia e il rispetto dell'ambiente nella sua componente "suolo", potrebbe inserirsi la proposta di una virtuosa integrazione fra impiego agricolo ed utilizzo fotovoltaico del suolo, ovvero un connubio (ibridazione) fra due utilizzi produttivi del suolo finora alternativi e ritenuti da molti inconciliabili.

Una vasta letteratura tecnico-scientifica inerente alla tecnologia "agrivoltaica" consente oggi di avanzare un'ipotesi d'integrazione sinergica fra esercizio agricolo e generazione elettrica da pannelli fotovoltaici.

Questa soluzione consentirebbe di conseguire dei vantaggi che sono superiori alla semplice somma dei vantaggi ascrivibili alle due utilizzazioni del suolo singolarmente considerate. L'agrivoltaico ha infatti diversi pregi:

- i pannelli a terra creano un ambiente sufficientemente protetto per tutelare la biodiversità;
- se installati in modo rialzato, senza cementificazione, permettono l'uso del terreno per condurre pratiche di allevamento e coltivazione.

Soprattutto, negli ambienti o nelle stagioni sub-aride, la presenza dei pannelli ad un'altezza che non ostacoli la movimentazione dei mezzi meccanici ed il loro effetto di parziale ombreggiamento del suolo, determinano una significativa contrazione dei flussi traspirativi a carico delle colture agrarie, una maggiore efficienza d'uso dell'acqua, un accrescimento vegetale meno condizionato dalla carenza idrica, un bilancio radiativo che attenua le temperature massime e minime registrate al suolo e sulla vegetazione e, perciò stesso, un più efficiente funzionamento dei pannelli fotovoltaici. In base alle esigenze delle colture da coltivare sarà necessario valutare le condizioni microclimatiche create dalla presenza dei pannelli. Le possibilità di effettuare coltivazioni, nella fattispecie, sono sostanzialmente legate ad aspetti di natura logistica (per esempio la predisposizione dei pannelli ad altezze e larghezze adeguate al passaggio delle macchine operatrici) e a fattori inerenti all'ottimizzazione delle colture in termini di produzione e raccolta del prodotto fresco.

In termini di PAR (radiazione utile alla fotosintesi), per qualsiasi coltura noi consideriamo siamo di fronte, in linea del tutto generale, ad una minor quantità di radiazione luminosa disponibile dovuta all'ombreggiamento dei pannelli solari. In ambienti con forte disponibilità di radiazione luminosa un certo ombreggiamento potrebbe favorire la crescita di numerose piante, alcune delle quali riescono a sfruttare solo una parte dell'energia radiante. Anche l'evapotraspirazione viene modificata e questo accade soprattutto negli ambienti più caldi. Con una minor radiazione luminosa disponibile le piante riducono la loro evapotraspirazione e ciò si traduce, dal punto di vista pratico, nella possibilità di coltivare consumando meno acqua. Rispetto a condizioni di pieno campo in ambienti più caldi è stata registrata una diminuzione della temperatura al di sotto dei pannelli e, pertanto, si potrebbe prevedere la messa in coltura di varietà precoci per la possibilità di coltivare anche in inverno (si potrebbe anticipare, per esempio, le semina di diverse leguminose). Per quanto concerne l'impianto e la coltivazione in termini di gestione delle varie colture, si può affermare che la copertura con pannelli, determinando una minore bagnatura fogliare sulle colture stesse, comporta una minore incidenza di alcune malattie legate a climi caldo umidi o freddo umidi (minore persistenza degli essudati sulle parti tenere della pianta). Uno studio della Lancaster University (A. Armstrong, N. J. Ostle, J. Whitaker, 2016. "Solar park microclimate and vegetation management effects on grassland carbon cycling"), evidenzia che sotto i pannelli fotovoltaici, d'estate la temperatura è più bassa di almeno 5 gradi grazie al loro effetto di ombreggiamento. Le superfici ombreggiate dai pannelli, pertanto, potrebbero così accogliere anche le colture che non sopravvivono in un clima caldo-arido, offrendo nuove potenzialità al settore agricolo, massimizzando la produttività e favorendo la biodiversità. Un altro recentissimo studio (Greg A. Barron-Gafford et alii, 2019 "Agrivoltaics provide mutual benefits across the food-water nexus in drylands". Nature Sustainability, 2), svolto in Arizona, in un impianto fotovoltaico dove contemporaneamente sono stati coltivati pomodori e peperoncini, ha evidenziato che il sistema agrivoltaico offre benefici sia agli impianti solari sia alle coltivazioni. Infatti, l'ombra offerta dai pannelli ha evitato stress termici alla vegetazione ed abbassato la temperatura a livello del terreno aiutando così lo sviluppo delle colture. La produzione totale di pomodori (in termini di resa) è raddoppiata, mentre quella dei peperoncini è addirittura triplicata nel sistema agrivoltaico. Non tutte le piante hanno ottenuto gli stessi benefici: alcune varietà di peperoncini testati hanno assorbito meno CO₂ e questo suggerisce che abbiano ricevuto troppa poca luce. Tuttavia, questo non ha avuto ripercussioni sulla produzione, che è stata la medesima per le piante cresciute all'ombra dei pannelli solari e per quelle che si sono sviluppate in pieno sole. La presenza dei pannelli ha inoltre permesso di risparmiare acqua per l'irrigazione, diminuendo l'evaporazione di acqua dalle foglie fino al 65%. Le piante, inoltre, hanno aiutato a ridurre la temperatura

degli impianti, migliorandone l'efficienza fino al 3% durante i mesi estivi.

Uno studio (Elnaz Hassanpour Adeg et alii, 2018. "Remarkable agrivoltaic influence on soil moisture, and water-use efficiency") ha analizzato l'impatto di una installazione di pannelli fotovoltaici della capacità di 1,4 Mw (avvenuta su un terreno a pascolo di 2,4 ha in una zona semi-arida dell'Oregon) sulle grandezze micrometeorologiche dell'aria, sull'umidità del suolo e sulla produzione di foraggio. I pannelli hanno determinato un aumento dell'umidità del suolo, mantenendo acqua disponibile alla base delle radici per tutto il periodo estivo di crescita del pascolo, in un terreno che altrimenti sarebbe diventato, in assenza di pannelli, asciutto. Questo studio mostra dunque che, almeno in zone semiaride, esistono strategie che favoriscono l'aumento di produttività agricola di un terreno (in questo caso di circa il 90%), consentendo allo stesso tempo di produrre energia elettrica in maniera sostenibile. L'idea, pertanto, sarà quella di garantire il rispetto del contesto paesaggistico-ambientale e la possibilità di continuare a svolgere attività agricole proprie dell'area con la convinzione che la presenza di un impianto solare su un terreno agricolo non significa per forza riduzione dell'attività agraria. Si può quindi ritenere di fatto un impianto a doppia produzione: al livello superiore avverrà produzione di energia, al livello inferiore, sul terreno fertile, la produzione di colture avvicendate secondo le logiche di un'agricoltura tradizionale e attenta alla salvaguardia del suolo. Alcune iniziative sperimentali realizzate in Germania, negli Stati Uniti, in Cina ed ora anche in Italia confermano la praticabilità di questo "matrimonio". Da una sperimentazione presso il Fraunhofer Institute è stato rilevato che sia la resa agricola che quella solare sono risultate pari all'80-85% rispetto alle condizioni di un suolo senza solare così come di un terreno destinato al solo fotovoltaico. Ciò significa che è stato raggiunto un valore di LER ("land equivalent ratio") pari a 1,6-1,65 (ovvero di gran lunga superiore al valore unitario che indica un semplice effetto additivo fra le due tipologie d'uso interagenti), evidenziando la rilevante convenienza ad esplicitare i due processi produttivi in "consociazione" fra loro (volendo impiegare un termine propriamente agronomico). L'agricoltura praticata in "unione" con il fotovoltaico consentirebbe di porre in essere le migliori tecniche agronomiche oggi già identificate e di sperimentarne di nuove, per conseguire un significativo risparmio emissivo di gas clima-alteranti, incamerare sostanza organica nel suolo e pertanto sequestrare carbonio atmosferico, adottare metodi "integrati" di controllo dei patogeni, degli insetti dannosi e delle infestanti, valorizzare al massimo le possibilità di inserire aree d'interesse ecologico ("ecological focus areas") così come previste dal "greening" quale strumento vincolante della "condizionalità" (primo pilastro della PAC), per esempio creando fasce inerbita a copertura del suolo collocate immediatamente al di sotto dei pannelli fotovoltaici, parte integrante di un sistema di rete ecologica opportunamente progettato ed atto a favorire la biodiversità e la connettività ecosistemica a scala di campo e territoriale. Si porrebbero dunque le condizioni per una piena realizzazione del modello "agro-energetico", capace d'integrare la produzione di energia rinnovabile con la pratica di un'agricoltura innovativa, integrata o addirittura biologica, conservativa delle risorse del suolo, rispettosa della qualità delle acque e dell'aria. Tale modello innovativo vedrebbe pienamente il fotovoltaico come efficace strumento d'integrazione del reddito agricolo capace di esercitare un'azione "volano" nello sviluppo del settore agricolo.

Anche in un'ottica di medio-lungo periodo, il sistema non solo non determina peggioramenti della potenzialità produttiva dopo l'eventuale dismissione dell'impianto, ma, anzi, può portare ad un miglioramento della fertilità dell'area, applicando una gestione sostenibile delle colture effettuate. L'efficienza del sistema, sia in termini di produzione di energia che di produzione agraria, è migliorata con l'utilizzo di pannelli mobili, che si orientano nel corso della giornata massimizzando la radiazione diretta intercettata, lasciando però circolare all'interno del sistema una quota di radiazione riflessa (e di aria) che permette una buona crescita delle piante. Gli studi condotti finora evidenziano come l'output energetico complessivo per unità di superficie (Land Equivalent Ratio – LER), in termini di produzione agricola e di energia sia superiore nei sistemi agri-voltaici rispetto a quanto ottenibile con le sole implementazioni agricole o energetiche in misura compresa tra il 30% ed il 105% (Amaducci et al., 2018).

11. AGROMETEOROLOGIA E LA RADIAZIONE SOLARE

Il sole produce onde elettromagnetiche di lunghezza d'onda compresa tra 0,3 e 30,0 μm. La luce rappresenta l'unica sorgente di energia disponibile per gli organismi vegetali: essa deriva quasi totalmente dal sole e giunge sulla terra sotto forma di radiazione solare. L'azione della luce sulla vita vegetale si esplica principalmente in due modi: sulla crescita delle piante, in quanto la luce influenza la fotosintesi, e sui fenomeni periodici della specie attraverso il fotoperiodismo. Le piante utilizzano per la fotosintesi le o.e.m. di lunghezza d'onda compresa tra 0,4 e 0,7 μm (PAR), che corrisponde all'incirca allo spettro del visibile.

11.1 Bilancio radiativo

Il bilancio netto della radiazione solare prevede che circa il 30 % del totale viene riflesso, il 50 % è assorbito dal suolo come calore, il 20 % è assorbito dall'atmosfera.

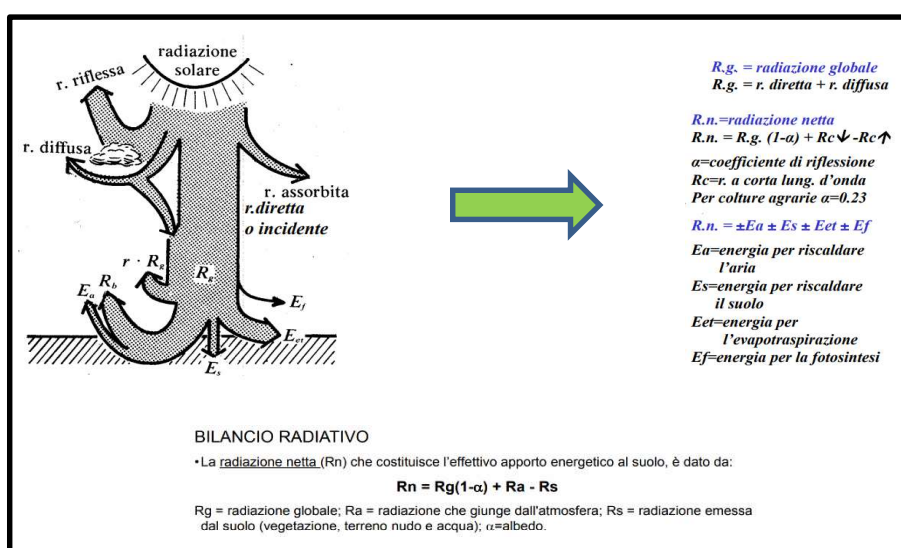

37 – il bilancio radiativo

Le piante usano energia luminosa per il processo di fotosintesi per convertire l'energia luminosa in energia chimica, consumata per la crescita e/o la fruttificazione. Questo processo è reso possibile da due tipi di clorofilla presente nelle piante A e B. Il grafico seguente mostra che la clorofilla utilizza due gamme PAR: blu (435-450nm) e rosso (640-665nm).

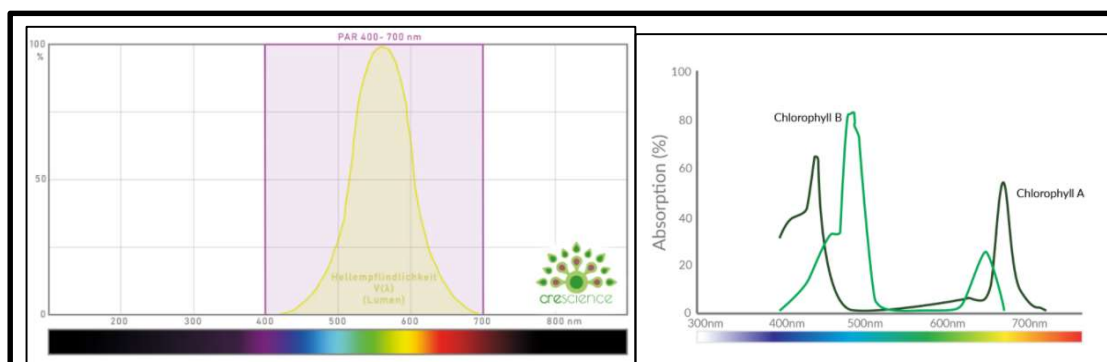

38 – la fotosintesi e la correlazione con la lunghezza d'onda

A seconda del loro adattamento a differenti intensità di illuminazione, piante diverse (così come foglie presenti in punti diversi della pianta) mostrano curve di assimilazione della CO₂ differenti. Le piante possono tendenzialmente essere suddivise in eliofile (alti valori di fotosaturazione, migliore efficienza fotosintetica ad irradianze più elevate, minore suscettibilità a danni fotossidativi rispetto alle piante sciafile) o sciafile (bassi valori di fotosaturazione, ma attività fotosintetica elevata a bassa irradianza, migliore efficienza fotosintetica a basse intensità luminosa rispetto alle altre piante). Le piante coltivate sono, in genere, sciafile facoltative.

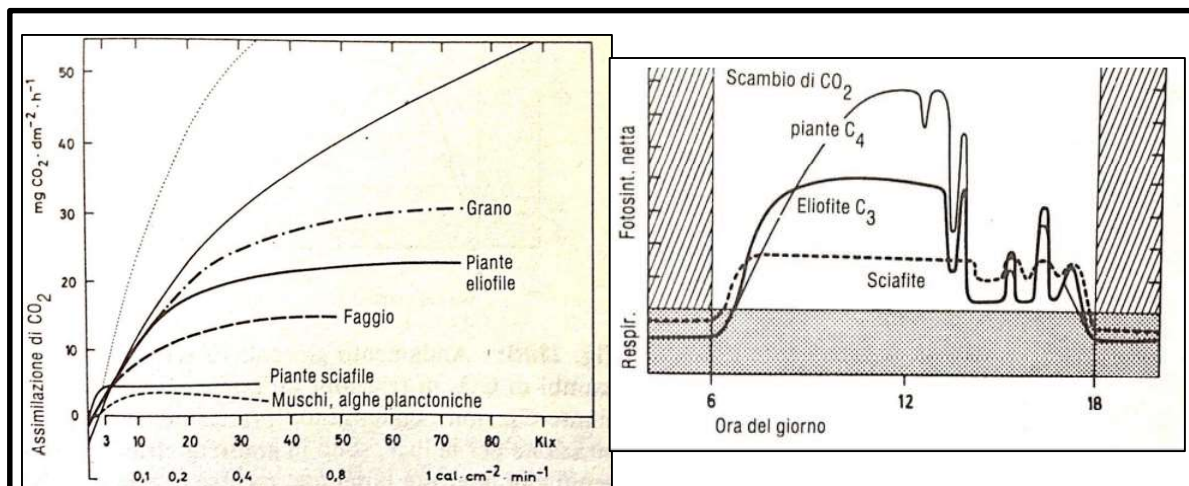

39 – piante sciafile, eliofile e a ciclo C₄

Oltre che come fonte di energia la luce svolge, per le colture, una importante funzione di informazione per i fenomeni fotomorfogenetici che si verificano nei diversi stadi della crescita della pianta. Per fotoperiodo si intende il tempo (spesso espresso in ore) di esposizione alla luce delle piante e la sua lunghezza risulta fondamentale per le numerose attività delle piante. Per intensità luminosa si intende la quantità di energia luminosa che raggiunge la coltura. L'intensità di luce si misura come quantità di energia radiante che le colture intercettano ovvero il flusso radiante per unità di superficie, che viene definito irradianza o flusso quantico fotonico e si esprime come $\mu\text{mol m}^{-2} \text{s}^{-1}$. In generale, maggiore è l'irradianza migliore è lo sviluppo dei germogli, ma oltre una certa quantità di luce fornita, i germogli subiscono un calo della crescita con chiari segni di senescenza e ingiallimento delle foglie. La soglia limite dipende comunque dal tipo di specie trattata e dallo stadio del ciclo di propagazione. Si suppone che un'irradianza minore sia utile nelle fasi di impianto e moltiplicazione, mentre un'irradianza maggiore sia preferibile per la radicazione della pianta. Per qualità della luce si intende l'effetto della luce sull'accrescimento delle piante, ed è uno degli aspetti meno conosciuti ed i riferimenti bibliografici a riguardo sono scarsi. Per alcune essenze vegetali (canapa, lino, foraggiere) aumentando la fittezza (densità di impianto) si ha una riduzione della luminosità; per altre piante come la patata, la bietola, le piante da granella (leguminose) e da frutto, riducendo la densità aumenta la luminosità e, conseguentemente, si favorisce l'accumulo di sostanze di riserva. L'orientamento delle file "nord – sud" favorisce l'illuminazione, così come la giacitura e l'esposizione a sud-ovest. Inoltre, sul sesto di impianto l'aumento della distanza tra le file salendo di latitudine aumenta l'efficienza di intercettazione della luce. Allo stesso modo il controllo della flora infestante riduce sensibilmente la competizione per la luce.

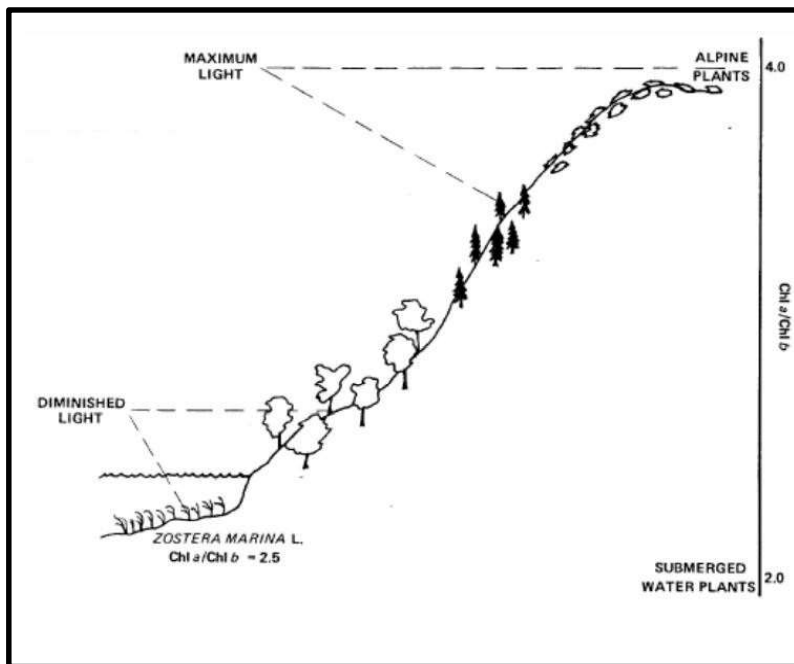

40 – gli effetti della luce in funzione dell’altimetria

Le piante in relazione alla durata del periodo di illuminazione (fotoperiodo) vengono classificate come segue:

Elenco parziale di piante breviornne, neutrodiurne e longidiurne.	
Monocotiledoni	Dicotiledoni
Breviornne	
Riso (<i>Oryza sativa</i>)	Chenopodium (<i>Chenopodium</i> spp.) Crisantemo (<i>Chrysanthemum</i> spp.) Fragola (<i>Fragaria ananassa</i>) Tabacco (<i>Nicotiana tabacum</i>)
Neutrodiurne	
Poa (<i>Poa annua</i>) Mais (<i>Zea mays</i>)	Cotone (<i>Gossypium hirsutum</i>) Fagiolo (<i>Phaseolus</i> spp.) Fragola (<i>Fragaria ananassa</i>) Tabacco (<i>Nicotiana tabacum</i>) Patata (<i>Solanum tuberosus</i>) Pomodoro (<i>Lycopersicon esculentum</i>) Topinambur (<i>Helianthus tuberosus</i>)
Longidiurne	
Agrostide (<i>Agrostis palustris</i>) Avena (<i>Avena sativa</i>) Bromo (<i>Bromus inermis</i>) Falaride (<i>Phalaris arundinacea</i>) Frumento (<i>Triticum aestivum</i>) Lolium (<i>Lolium</i> spp.) Orzo (<i>Hordeum vulgare</i>)	Bietola (<i>Beta vulgaris</i>) Cavolo (<i>Brassica</i> spp.) Senape bianca (<i>Sinapis alba</i>) Spinacio (<i>Spinacia oleracea</i>) Trifoglio violetto (<i>Trifolium pratense</i>)

passano in fase riproduttiva quando il periodo di illuminazione non supera le 12 ore giorno

passano in fase riproduttiva quando il periodo di illuminazione supera le 14 ore giorno

41 – le piante in funzione del fotoperiodo

Ogni pianta presenta una caratteristica dipendenza della fotosintesi netta dall’irradianza:

- Inizialmente con l’aumentare dell’irradianza aumenta la velocità di assimilazione della CO₂. La luce rappresenta il fattore limitante.
- Punto di compensazione della luce: livello di irradianza che comporta una fotosintesi netta nulla, in quanto la quantità di CO₂ assorbita durante il processo fotosintetico è uguale a quella prodotta con la respirazione.

- Punto di saturazione della luce: l'apparato fotosintetico è saturato dalla luce. Aumentando l'irradianza la velocità di assimilazione della CO₂ non aumenta. La CO₂ rappresenta il fattore limitante.

Aumentando l'intensità luminosa, cominciano a manifestarsi i primi segnali di danneggiamento della pianta per esposizione ad un eccesso di irradiazione. La luce porta al surriscaldamento della pianta, provocando rottura dei pigmenti e danneggiamento dell'apparato fotosintetico.

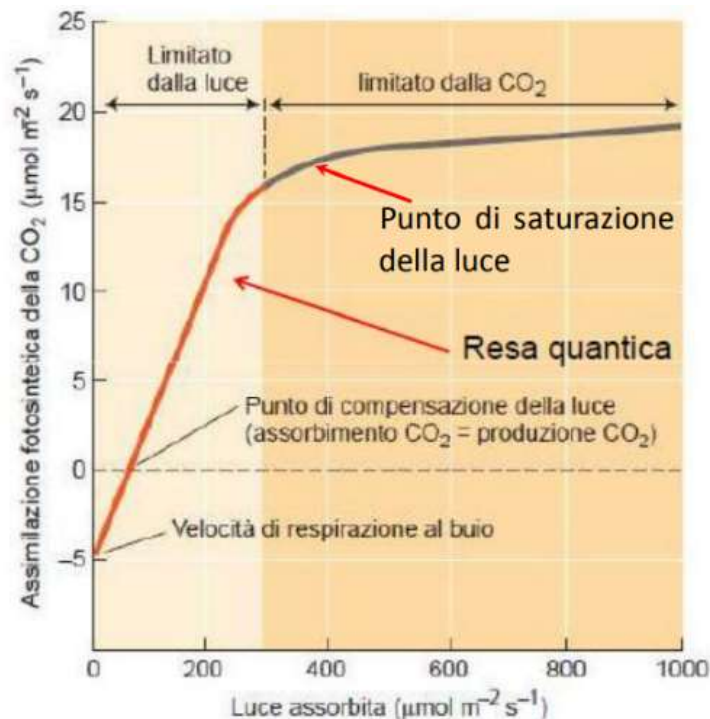

42 – Assimilazione fotosintetica in funzione della quantità di luce assorbita

Un difetto di illuminazione può essere deleterio per alcune piante mentre per altre no. Sovente le conseguenze di un tale difetto possono essere riassunte come sotto specificato:

- ingiallimento e caduta prematura delle foglie;
- eziolatura (perdita di colore naturale);
- mancata ramificazione;
- disseccamento e caduta dei rami bassi;
- steli esili, poco lignificati o allungati;
- scarsa fertilità (es. mais).

Le piante, e le specie vegetali in generale, hanno una diversa sensibilità alla luce rispetto agli umani e dunque le unità di misura utili in botanica sono ben diverse. Quella più utilizzata per la misurazione della radiazione fotosintetica attiva (PAR) è la densità di flusso fotonico fotosintetico (PPFD).

PAR (Radiazione Fotosintetica Attiva)

Il PAR indica un intervallo di lunghezza d'onda della luce compreso tra i 400 e 700 nanometri ($0.4 < PAR < 0.7 \mu\text{m}$ (PAR medio = $0.55 \mu\text{m}$)) che corrisponde alla lunghezza d'onda ottimale per la fotosintesi delle piante. Particelle di luce di lunghezze d'onda inferiore conducono troppa energia e possono danneggiare le cellule e i tessuti della pianta, mentre quelle con lunghezza d'onda superiore a 700 non hanno l'energia sufficiente a innescare la fotosintesi.

PPF (Fotosintetica Photon Flux) è una misurazione che specifica la quantità totale di luce prodotta dalla sorgente di luce all'interno di ogni secondo; in altre parole, PPF ci dice quanta luce fotosinteticamente attiva viene emessa dalla sorgente luminosa in un secondo, misurato in $\mu\text{mol/s}$ (micromoli per secondo). È il secondo fattore più importante nel determinare l'efficacia del sistema di illuminazione per le piante.

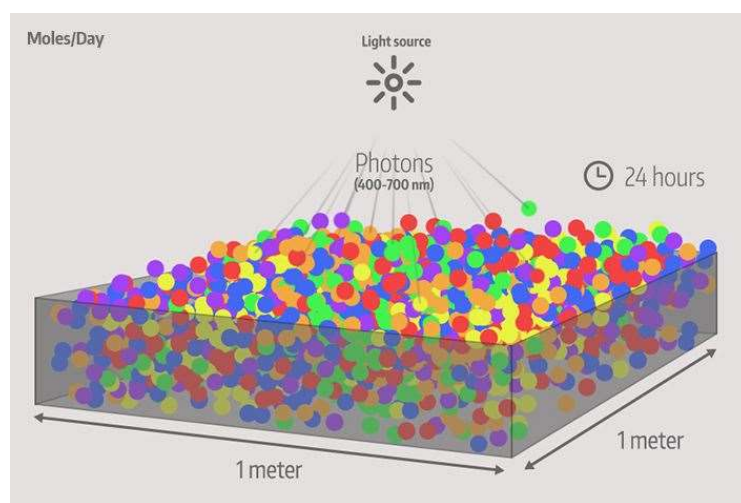

43 – quantità di moli di luce solare in un giorno su 1 mq di superficie

PPFD (Densità di flusso fotonico fotosintetico) rappresenta la quantità di PAR (misurata in micromoli) che illumina una superficie di 1 metro quadrato in un intervallo di 1 secondo. L'energia radiante efficace nel processo fotosintetico può essere espressa in due modi, o in W/m^2 oppure in $\mu\text{mol/m}^2 \text{s}^{-1}$ (Watt per metro quadro o moli per metro quadro secondo). Per convertire da W/m^2 a $\mu\text{mol/m}^2 \text{s}^{-1}$ si moltiplica per 4.6.

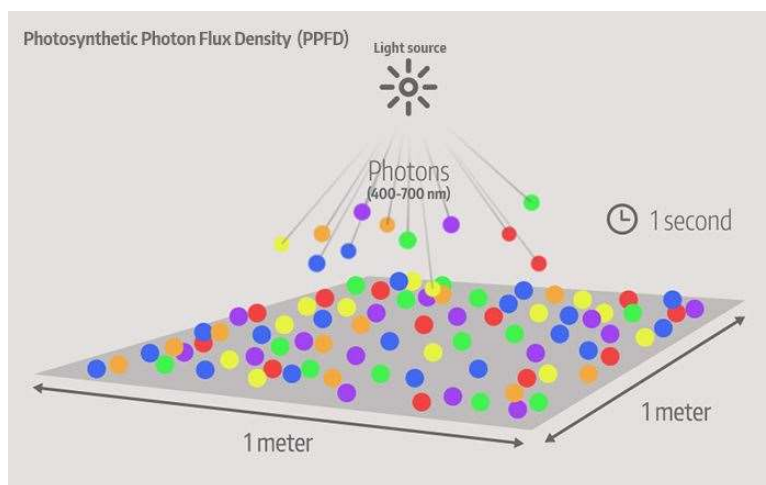

44 – Densità di flusso fotonico fotosintetico (PPFD) per unità di superficie

Di seguito si riportano le tabelle riassuntive dei parametri di coltivazione di alcune piante (leguminose e graminacee in particolare), con riferimento al nutrimento, pH, flusso fotonico (PPF), fotoperiodo e temperatura.

PLANT Common Name (Genus species Auth.)	Nut.	pH	Propagation			Vegetative			Flower Initiation/Dev.			Fruit/Seed Dev.			Comments
			Light*	Photo-period Hrs / Day	Temp. (°C) L/ / Dark	Light*	Photo-period Hrs / Day	Temp. (°C) L/ / Dark	Light*	Photo-period Hrs / Day	Temp. (°C) L/ / Dark	Light*	Photo-period Hrs / Day	Temp. (°C) L/ / Dark	
Bean <i>Phaseolus vulgaris</i> L.	M	N	M	12-20	22 / 22	M	12-20	22 / 22	M	12-20	22 / 18	M	12-20	25 / 20	Low night temperature for pollination and fruit set.
Blueberry, Highbush <i>Vaccinium corymbosum</i> L.	M	L				H	14	25 / 20	H	12-20	20 / 15	H	12-20	20 / 13	Break bud dormancy: 800 to 2500 hrs at 7.5 C. Initiate flower buds: < 12 hr photo period in fall for 50 days.
Blueberry, Rabbit-eye <i>Vaccinium ashei</i> Reade	L	L	H	12-20	25 / 20	H	14	25 / 20	H	12-20	25 / 20	H	12-20	25 / 20	Break bud dormancy: 300 to 800 hrs at 7 C. Flower bud initiation: < 12 hr photo period for 50 days in late fall.
Bramble <i>Rubus</i> spp.	L	N				M	12-20	25 / 20	M	12-20	25 / 20	M	12	25 / 20	Break bud dormancy: 750 to 2000 hrs at 4 C.
Cabbage <i>Brassica oleracea</i> var. capitata L.	M	N	M	12-20	25 / 25	M	12-14	20 / 15	H	12-14	8 / 8	M	12-20	20 / 15	
Cactus, Thanksgiving <i>Schinus molle</i> (L.) Lamour.	M	N	M	>14	23 / 23	M	>14	25 / 18	M	<12	20 / 18				Commonly termed Christmas cactus. Single stem section cuttings.
Calceolaria (Pocketbook Plant) <i>Calceolaria herveyana</i> Voss.	M	N	L	12	20 / 20	M	>18	20 / 15	M	<8 >18	20 / 15 20 / 15				Two pre-anthesis stages: 6 wks short day and cool; 4-5 wks long day.
Carnation <i>Dianthus caryophyllus</i> L.	H	N	L	>12	20 / 15	M	<12	20 / 15	M	>12	18 / 15				4 wks long day initiates buds.
Cherry <i>Prunus</i> spp.	M	N				H	12-20	25 / 20	H	12-20	25 / 20	H	12-20	25 / 20	Break bud dormancy: 750 to 2000 hrs at 4 C.
Chrysanthemum <i>Dendranthema grandiflorum</i> (Ramat.) Kitam	H	N	L	16	25 / 23	M	16	25 / 18	M	10	25 / 16				5 cm cuttings with 2500 ppm IBA.

*Nutrition

L = Low (50 ppm N)
M = Medium (100 ppm N)
H = High (200 ppm N)

†pH

N = Normal 5.5 - 6.5
L = Low 4.5 - 5.5

*Light: Photosynthetic Photon Flux (PPF)

D = Dark No light
V = Very Low 50 - 150 $\mu\text{mol m}^{-2}\text{s}^{-1}$
L = Low 150 - 250 $\mu\text{mol m}^{-2}\text{s}^{-1}$
M = Medium 250 - 450 $\mu\text{mol m}^{-2}\text{s}^{-1}$
H = High 450 - 700 $\mu\text{mol m}^{-2}\text{s}^{-1}$

PLANT Common Name (Genus species Auth.)	Nut.	pH	Propagation			Vegetative			Flower Initiation/Dev.			Fruit/Seed Dev.			Comments
			Light*	Photo-period Hrs / Day	Temp. (°C) L/ / Dark	Light*	Photo-period Hrs / Day	Temp. (°C) L/ / Dark	Light*	Photo-period Hrs / Day	Temp. (°C) L/ / Dark	Light*	Photo-period Hrs / Day	Temp. (°C) L/ / Dark	
Cineraria <i>Senecio crenatus</i> (Masson ex. L'Hér.) D.C.	M	N	M	12	20 / 20	M	12	20 / 20	M	>12	20 / 13				In post-anthesis stage, do not allow to wilt.
Citrus <i>Citrus</i> spp.	M	N	M	12-20	28 / 23	H	12-20	25 / 23	H	12-20	28 / 23	H	12-20	28 / 23	Water stress induces flowering.
Cocklebur <i>Xanthium strumarium</i> L.	M	N	M	16	23 / 25	M	16-20	25 / 20	M	8	25 / 20	M	8	25 / 20	
Corn <i>Zea mays</i> L.	H	N	M	14	28 / 23	M-H	12-20	28 / 23	M-H	12-14	28 / 23	H	14	28 / 23	
Cosmos <i>Cosmos bipinnatus</i> Cav.	L	N	M	16	23 / 23	M	16	25 / 20	M	8	25 / 20				
Cotton <i>Gossypium hirsutum</i> L.	M	N	M	12-20	28 / 28	M	12-20	28 / 28	M	12	30 / 25	M	12-20	30 / 25	Most cultivars will flower under any photoperiod. Some cultivars require short days for flower initiation.
Cucumber <i>Cucumis sativus</i> L.	M	N	M	12-20	25 / 25	M	16	25 / 25	M	12-20	25 / 25	M	12-20	25 / 25	
Cyclamen <i>Cyclamen persicum</i> MILL.	M	N	D	0	16 / 16	M	12	20 / 20	M	12	20 / 20				High temp. inhibits germination. In post-anthesis stage; do not allow to wilt.
Easter Lily <i>Lilium longiflorum</i> Thunb. var. <i>eximium</i> (Courtois) Baker	H	N				M	12	20 / 20	M	12	20 / 20				Bulbs cooled at 5 C for 6 weeks induces flowering.
Fuchsia <i>Fuchsia X hybrid</i> Hort. ex. Willm.	M	N	L	<12	23 / 23	M	<12	20 / 20	M	16	20 / 20				5-cm cuttings with 2500 ppm IBA.

*Nutrition

L = Low (50 ppm N)
M = Medium (100 ppm N)
H = High (200 ppm N)

†pH

N = Normal 5.5 - 6.5
L = Low 4.5 - 5.5

*Light: Photosynthetic Photon Flux (PPF)

D = Dark No light
V = Very Low 50 - 150 $\mu\text{mol m}^{-2}\text{s}^{-1}$
L = Low 150 - 250 $\mu\text{mol m}^{-2}\text{s}^{-1}$
M = Medium 250 - 450 $\mu\text{mol m}^{-2}\text{s}^{-1}$
H = High 450 - 700 $\mu\text{mol m}^{-2}\text{s}^{-1}$

PLANT Common Name (Genus/species Auth)	Nut. ²	pH ³	Propagation			Vegetative			Flower Initiation/Dev.			Fruit/Seed Dev.			Comments
			Light ⁴	Photo-period Hrs / Day	Temp. (°C) L/Dark	Light ⁴	Photo-period Hrs / Day	Temp. (°C) L/Dark	Light ⁴	Photo-period Hrs / Day	Temp. (°C) L/Dark	Light ⁴	Photo-period Hrs / Day	Temp. (°C) L/Dark	
Pharbitis <i>Pharbitis Nil (L.) Roth</i>	L	N	L	16	25 / 25	M	16	25 / 25	M	8	30 / 30				
Pigweed <i>Amaranthus spp.</i>	M	N	M	>16	25 / 20	M	>16	25 / 20	M	8	25 / 20				
Poinsettia <i>Euphorbia pulcherrima</i> Willd. ex Klotzsch	H	N	L	>14	25 / 20	M	>14	25 / 20	M	10	25 / 18				5-cm cuttings with 2500 ppm IBA.
Potato, Sweet <i>Solanum tuberosum</i> (L.) Lam.	M	N	M	12-20	25 / 25	L	<14	25 / 25	M	>14	25 / 25	M	>14	25 / 25	Requirements are for storage root formation. Higher N levels favor vegetative growth; requires high K.
Potato, White <i>Solanum tuberosum</i> L.	M	N	M	12-20	23 / 18	M	12-20	23 / 18	M	12-20	23 / 18	M	12-20	23 / 18	Requirements are for tuberization. Long days with low PPF delays tuberization. pH=6.0.
Rice <i>Oryza sativa</i> L.	M	N	M	12-20	30 / 20	>M	12-20	30 / 20	>M	12-20	30 / 20	>M	12	30 / 20	Short day crop; critical daylength for flowering varies with cultivar.
Rose <i>Rosa mult. flora</i> Thunb.	H	N	L	12	23 / 23	M	12	23 / 18	M	12	23 / 18				5-cm cuttings with 2500 ppm IBA.
Pyegrass <i>Lolium multiflorum</i> Lam.	M	N	M	12-20	23 / 18	M	12-20	20 / 15	M	16	23 / 18				
Salvia <i>Salvia splendens</i> Sellow ex Schultes	L	N	M	24	23 / 23	M	12	25 / 20	M	12	25 / 20				
Scrophularia <i>Scrophularia marilandica</i> L.	L	N	L	8	20 / 13	M	8	20 / 20	M	16	20 / 20				

² Nutrition
L = Low (50 ppm N)
M = Medium (100 ppm N)
H = High (200 ppm N)

³ pH
N = Normal 5.5 - 6.5
L = Low 4.5 - 5.5

⁴ Light: Photosynthetic Photon Flux (PPF)
D = Dark No light
V = Very Low 50 - 150 $\mu\text{mol m}^{-2}\text{s}^{-1}$
L = Low 150 - 250 $\mu\text{mol m}^{-2}\text{s}^{-1}$
M = Medium 250 - 450 $\mu\text{mol m}^{-2}\text{s}^{-1}$
H = High 450 - 700 $\mu\text{mol m}^{-2}\text{s}^{-1}$

PLANT Common Name (Genus/species Auth)	Nut. ²	pH ³	Propagation			Vegetative			Flower Initiation/Dev.			Fruit/Seed Dev.			Comments
			Light ⁴	Photo-period Hrs / Day	Temp. (°C) L/Dark	Light ⁴	Photo-period Hrs / Day	Temp. (°C) L/Dark	Light ⁴	Photo-period Hrs / Day	Temp. (°C) L/Dark	Light ⁴	Photo-period Hrs / Day	Temp. (°C) L/Dark	
Mintspid <i>Tagetes erecta</i> L.	M	N	M	12-20	25 / 20	M	12-20	25 / 20	M	12-20	25 / 20				
Oats <i>Avena sativa</i> L.	M	N	M	12-20	25 / 20	M	12-20	25 / 20	M	16-24	25 / 20	M	12-20		
Olive <i>Olea europaea</i> L.	M	N				H	14	23 / 18	H	12-20	12 / 12	H	12-20	23 / 18	Flower bud initiation: 750 to 2500 hrs at 12°C during early spring.
Pea <i>Pisum sativum</i> L.	M	N	M	12-20	23 / 23	M	12-20	23 / 23	M	12-20	20 / 15	M	12-20	23 / 18	Desirable at anthesis to reduce maximum temperature to 22°C.
Peach <i>Prunus persica</i> (L.) Batsch	M	N				H	12-20	25 / 20	H	12-20	25 / 20	H	12-20	25 / 20	Break bud dormancy: 250 to 2000 hrs at 4°C
Peanut <i>Arachis hypogaea</i> L.	M	N	D	N/A	25 / 25	M	12-20	25 / 25	>M	12-20	30 / 23	>M	12-20	30 / 23	Plants flower under most photoperiods. Short days may increase harvest index.
Pear <i>Pyrus communis</i> L.	M	N				H	12-20	25 / 20	H	12-20	25 / 20	H	12-20	25 / 20	Break bud dormancy: 750 to 2500 hrs at 4°C
Pepper <i>Capiscum annuum</i> (L.) var. annuum	M	N	M	12-20	25 / 20	M	12-20	25 / 20	M	12-20	25 / 20	M	12-20	25 / 20	
Perilla <i>Perilla frutescens</i> (L.) Britt	L	N	M	16	25 / 25	M	16	20 / 20	M	8	20 / 20	M	8	20 / 20	
Pellonia <i>Pellonia x hybrida</i> Vilm.	M	N	M	12-20	25 / 20	M	12-20	25 / 20	M	16-20	25 / 20				

² Nutrition
L = Low (50 ppm N)
M = Medium (100 ppm N)
H = High (200 ppm N)

³ pH
N = Normal 5.5 - 6.5
L = Low 4.5 - 5.5

⁴ Light: Photosynthetic Photon Flux (PPF)
D = Dark No light
V = Very Low 50 - 150 $\mu\text{mol m}^{-2}\text{s}^{-1}$
L = Low 150 - 250 $\mu\text{mol m}^{-2}\text{s}^{-1}$
M = Medium 250 - 450 $\mu\text{mol m}^{-2}\text{s}^{-1}$
H = High 450 - 700 $\mu\text{mol m}^{-2}\text{s}^{-1}$

12. COLTIVAZIONE LEGUMICOLA: QUADRO GENERALE

I legumi sono da sempre al centro della tradizione contadina siciliana, rivestendo un ruolo fondamentale dal punto di vista alimentare, sia umano che zootecnico. E lo sono ancora di più oggi, visto che il consumo eccessivo di carne e derivati è messo molto in discussione. I legumi, infatti, sono un ottimo sostituto della carne, grazie al loro elevato apporto di proteine. Negli ultimi 15 anni il tasso di crescita della produzione di legumi non ha saputo tenere il passo della relativa crescita della popolazione: infatti, secondo la FAO, tra il 2000 e il 2014 la popolazione mondiale è aumentata del 19% mentre la disponibilità di legumi pro-capite è cresciuta solo di 1,6 kg all'anno (M. Cappellini, *IlSole24Ore*, 2018).

L'Europa, in questo contesto di cambiamento, è troppo dipendente dalle importazioni di legumi dal resto del mondo, sia quelli destinati all'alimentazione umana sia quelli per i mangimi animali, ed è quindi necessario aumentarne la produzione interna per venire incontro alle esigenze dei consumatori di avere un cibo più sostenibile e più salutare. In Europa la classifica dei produttori di legumi vede al primo posto la Francia, con 788.000 tonnellate all'anno. Ma non rappresenta che l'1% delle produzioni mondiali di legumi; al primo posto, nel mondo, c'è l'India, dove viene coltivato oltre il 17% di tutti i legumi. Al secondo posto si trova il Canada che negli ultimi anni, ha lanciato il suo piano per lo sviluppo delle proteine vegetali.

	FAGIOLI SECCHI		PISELLI SECCHI		LENTICCHIE		CECI		ALTRI LEGUMI		TOTALE	
	beans dry		peas dry		lentils		chickpeas		Pulses, nes			
	Tonn.	%	Tonn.	%	Tonn.	%	Tonn.	%	Tonn.	%	Tonn.	%
AUSTRIA	-	-	17.435	1,3	-	-	-	-	7.643	1,0	25.078	1,0
BELGIO	800	0,3	1.330	0,1	-	-	-	-	-	-	2.130	0,1
BULGARIA	954	0,4	1.531	0,1	220	0,3	633	1,4	190	0,0	3.528	0,1
CROAZIA	1.329	0,6	579	0,0	83	0,1	-	-	-	-	1.991	0,1
CIPRO	194	0,1	133	0,0	11	0,0	93	0,2	-	-	431	0,0
R.CECA	-	-	42.748	3,1	-	-	-	-	11.049	1,5	53.797	2,2
DANIMARCA	-	-	17.000	1,2	-	-	-	-	16.200	2,2	33.200	1,4
ESTONIA	532	0,2	34.183	2,5	-	-	-	-	-	-	34.715	1,4
FRANCIA	7.500	3,3	512.094	37,1	23.000	31,1	-	-	6.000	0,8	548.594	22,3
GERMANIA	-	-	155.300	11,3	-	-	-	-	8.050	1,1	163.350	6,6
GRECIA	21.510	9,3	690	0,1	7.750	10,5	3.570	7,9	3.130	0,4	36.650	1,5
UNGHERIA	1.530	0,7	46.190	3,3	1	0,0	90	0,2	2.100	0,3	49.911	2,0
IRLANDA	17.600	7,6	3.000	0,2	-	-	-	-	-	-	20.600	0,8
ITALIA	11.049	4,8	23.044	1,7	1.873	2,5	13.072	28,8	4.610	0,6	53.648	2,2
LETTONIA	23.600	10,2	8.900	0,6	-	-	-	-	50	0,0	32.550	1,3
LITUANIA	62.500	27,1	101.100	7,3	-	-	-	-	29.900	4,1	193.500	7,9
LUXEMBURG	300	0,1	750	0,1	-	-	-	-	32	0,0	1.082	0,0
MALTA	370	0,2	-	-	-	-	-	-	-	-	370	0,0
PAESI BASSI	5.760	2,5	3.710	0,3	-	-	-	-	-	-	9.470	0,4
POLONIA	38.042	16,5	44.421	3,2	-	-	-	-	309.086	42,4	391.549	15,9
PORTOGALLO	2.350	1,0	-	-	-	-	530	1,2	-	-	2.880	0,1
ROMANIA	19.748	8,6	50.838	3,7	-	-	179	0,4	598	0,1	71.363	2,9
SLOVACCHIA	115	0,0	12.074	0,9	57	0,1	240	0,5	1.278	0,2	13.764	0,6
SLOVENIA	761	0,3	542	0,0	-	-	-	-	213	0,0	1.516	0,1
SPAGNA	13.100	5,7	113.500	8,2	41.000	55,4	27.000	59,5	41.000	5,6	235.600	9,6
SVEZIA	940	0,4	46.500	3,4	-	-	-	-	-	-	47.440	1,9
FINLANDIA	-	-	14.200	1,0	-	-	-	-	-	-	14.200	0,6
REGNO UNITO	-	-	128.000	9,3	-	-	-	-	287.530	39,5	415.530	16,9
TOT. UE a 28	230.584	100	1.379.792	100	73.995	100	45.407	100	728.659	100	2.458.347	100

45 – produzione di legumi secchi in UE – anno 2014, dati FAO

In Italia, nell'ultimo trentennio, le leguminose da granella hanno subito una forte diminuzione, di eccezionale gravità, considerato che non disponiamo di fonti proteiche, animali vivi e carni macellate, così come di granella di proteaginose e relativi derivati per l'alimentazione sia degli uomini che degli animali. La produzione di legumi secchi (fagioli, lenticchie, ceci, piselli, fave) nel nostro Paese ha conosciuto una drastica diminuzione a partire dagli anni '60, passando da un quantitativo complessivo di 640.000 tonnellate al picco negativo di 135.000 tonnellate (-81%) raggiunto negli anni 2010-15. Oggi per fortuna l'Italia ha cominciato ad invertire la curva, parallelamente alle scelte alimentari che hanno sempre più premiato il consumo dei

legumi. In particolare, si sono registrati buoni trend di crescita nella produzione nazionale di ceci e lenticchie: complessivamente oggi l'Italia, con circa 200.000 tonnellate, si colloca all'ottavo posto in Europa per la produzione di legumi secchi (report sui legumi e sulle colture proteiche nei mercati mondiali, europei e italiani realizzato dall'istituto di ricerca Areté per conto dell'Alleanza Cooperative Agroalimentari).

Dalla relazione emerge come il lungo trend negativo della produzione registrato in Italia negli ultimi decenni abbia avuto dirette conseguenze sugli scambi commerciali da e verso il nostro Paese, accentuando la posizione di importatore netto dell'Italia, da 4.500 tonnellate di legumi nel 1960 a circa 360.000 nel 2017. L'Italia dipende quindi fortemente dalle importazioni di tutti i legumi per soddisfare la propria domanda. Lo attestano con grande evidenza questi dati: nel 2017 il rapporto import / consumo presunto è stato del 98% per le lenticchie, del 95% per i fagioli, del 71% per i piselli, del 59% per i ceci. Rispetto alla media europea, nell'anno 2016 (ultimi dati disponibili per la UE), l'Italia ha importato il 65% del suo consumo, contro il 33% della Ue. I nuovi dati pubblicati dall'ISMEA (2016) riguardo alla produzione e al consumo in Italia evidenziano una certa crescita. Le motivazioni sono imputabili ad una riscoperta di queste proteine vegetali che ben rispondono ai nuovi stili alimentari che vanno sempre più diffondendosi (vegetariani e vegani nella fattispecie). La produzione nazionale è localizzata per il 63% in Sicilia, Abruzzo, Toscana, Marche e Puglia. Dai dati ISTAT emerge che la superficie rilevata nel 2011 era di 64.468 ettari, con una produzione di 1.343.165 quintali.



46 – I legumi in Italia

In Sicilia la situazione legumicola è frammentata e molto variegata. Sono state impiegate da sempre in agricoltura con il solo scopo di fornire una alimentazione al bestiame mentre solo negli ultimi anni stanno assumendo un ruolo fondamentale non solo nella rotazione in campo con i cereali ma anche perché si riconoscono ai legumi tutte le proprietà sopra menzionate, non ultima quella di costituire un pilastro fondamentale della dieta mediterranea. I legumi maggiormente coltivati in Sicilia sono le fave, i ceci, le lenticchie, i piselli e i lupini. Vengono coltivate sia varietà che abbiamo importato da altri paesi che ecotipi locali che manteniamo attraverso un processo di moltiplicazione "in campo". Tali ecotipi locali costituiscono delle vere e proprie nicchie ecologiche e sono rappresentativi di un determinato territorio. Le coltivazioni sono distribuite su tutto il territorio regionale: sono varietà sia ad uso estensivo da pieno campo che da uso intensivo con cultivar ed ecotipi rampicanti. Le produzioni sono variabili da zona a zona ma garantiscono, sempre e comunque, un livello qualitativo eccellente. Il problema principale riguarda la produzione in quanto le superfici investite a legumi, seppur in crescita rispetto al trend degli ultimi anni, riescono a coprire solo un 15-20% della richiesta interna.

13. COLTIVAZIONE LEGUMICOLA: ASPETTI CULTURALI

Il ruolo di primo piano di legumi è dovuto sostanzialmente alle loro peculiarità agronomiche e alla relativa facilità d'impianto. Si fa presente, inoltre, che l'esiguo fabbisogno irriguo rende la coltivazione dei legumi una scelta oculata e intelligente in zone aride e in regioni a rischio siccità. I legumi non si limitano soltanto ad apportare benefici alla salute umana, ma migliorano anche le condizioni di vita del suolo e i residui dei raccolti delle leguminose possono essere utilizzati come foraggio per i animali. Le leguminose possono ospitare, in maniera simbiotica, nel proprio apparato radicale alcuni tipi di batteri del genere *Rhizobium*: questi hanno la capacità di fissare l'azoto atmosferico ossia di prendere quel 78% di azoto presente nella nostra atmosfera e trasformarlo in una forma che sia assimilabile dalla pianta. Questi batteri vivono in simbiosi con le leguminose e sono in grado di assorbire e convertire l'azoto atmosferico in composti azotati, riducendo le emissioni di CO₂ che possono essere utilizzati dalle piante e contemporaneamente migliorare la fertilità del suolo. I rizobi, però, non arricchiscono solo le piante ma anche il terreno stesso: in agricoltura i legumi sono definiti colture di arricchimento, generalmente da alternare ai cereali che invece sono definiti depauperanti. I legumi riescono a fissare tra 72 e 350 kg di azoto per ettaro/anno. Inoltre, contribuiscono a migliorare adesso tessitura del terreno e nei sistemi di coltivazione "consociati" possono ridurre l'erosione del suolo e contribuire a controllare infestazioni e malattie; inoltre, riducono l'utilizzo di pesticidi chimici in agricoltura migliorando la fertilità del suolo e favorendo anche la biodiversità.

14. LE PRINCIPALI ESSENZE LEGUMINOSE DA GRANELLA

Le principali essenze coltivate sono fagioli, lenticchie, ceci, piselli, fave (anche lupini e cicerchia in minima parte). Di seguito si riporta una panoramica e le principali caratteristiche delle leguminose da granella che interessano la Sicilia e che possono essere impiegate nelle interfile dell'area di progetto.

14.1 Fava

La fava si coltiva per la sua granella che, secca o fresca, trova impiego come alimento per l'uomo e per gli animali. La pianta è coltivata per foraggio (erbaio) e anche per sovescio. Nei tempi recenti il consumo dei semi secchi si è ridotto, mentre ampia diffusione ha ancora nell'alimentazione umana l'uso della granella immatura fresca o conservata inscatolata o surgelata. La fava è una leguminosa appartenente alla tribù delle Viciae; il suo nome botanico è *Vicia faba* (o anche *Faba vulgaris*). Nell'ambito della specie tre varietà botaniche sono distinguibili in base alla dimensione dei semi:

- *Vicia faba maior*, fava grossa, che produce semi appiattiti e grossi (1.000 semi pesano da 1.000 a 2.500 g), impiegati per l'alimentazione umana;
- *Vicia faba minor*, favino o fava piccola, i cui semi sono rotondeggianti e relativamente piccoli (1.000 semi pesano meno di 700 g) e s'impiegano per seminare erbai e sovesci (poiché fanno risparmiare seme, rispetto alle altre varietà) e anche come concentrati nell'alimentazione del bestiame. Il seme viene anche sottoposto ad un processo di "decorticazione" che consente di eliminare il tegumento esterno e rendere il prodotto secco impiegabile per l'uso alimentare.
- *Vicia faba equina*, favetta o fava cavallina, provvista di semi appiattiti di media grandezza (1.000 semi pesano da 700 a 1000 g) che s'impiegano per l'alimentazione del bestiame e, oggi, anche dell'uomo come granella fresca inscatolata o surgelata.

La fava è una pianta annuale, a rapido sviluppo, a portamento eretto, glabra, di colore grigioverde, a sviluppo indeterminato. La radice è fittonante, ricca di tubercoli voluminosi. Gli steli eretti, fistolosi, quadrangolari,

alti fino a 1,50 m (media 0,80-1,00 m) non sono ramificati, ma talora si può avere un limitatissimo accostamento con steli secondari sorgenti alla base di quello principale. Le foglie sono alterne, paripennate, composte da due o tre paia di foglioline sessili ellittiche intere, con la fogliolina terminale trasformata in un'appendice poco appariscente ma riconducibile al cirro che caratterizza le foglie delle Viciaeae. I fiori si formano in numero da 1 a 6 su un breve racemo che nasce all'ascella delle foglie mediane e superiori dello stelo. I fiori sono quasi sessili, piuttosto appariscenti (lunghezza 25 mm), la corolla ha petali bianchi e talora violacei e, quasi sempre, con caratteristica macchia scura sulle ali.



47 – la pianta della Fava e il baccello

Grazie al fatto che è una leguminosa, che è sarchiata e che libera il terreno assai presto da consentire un'ottima preparazione per il frumento, la fava è una coltura miglioratrice eccellente che costituisce un'ottima precessione per i cereali; il suo posto nella rotazione è quindi tra due cereali. Si può considerare che il cereale che segue la fava trovi un residuo di azoto, apportato dalla leguminosa, dell'ordine di 40-50 Kg/ha. In buone condizioni di coltura, dopo aver raccolto la granella, la fava lascia una quantità di residui dell'ordine di 4-5 t/ha di sostanza secca. La preparazione razionale del suolo consiste in un'aratura profonda (0,4-0,5 m) che favorisca l'approfondimento delle radici e quindi l'esplorazione e lo sfruttamento delle risorse idriche e nutritive più profonde. Non è necessario preparare un letto di semina molto raffinato: la notevole mole dei semi fa sì che il contatto col terreno sia assicurato anche se persiste una certa collosità. La concimazione minerale della fava va basata principalmente sul fosforo, dato che come tutte le leguminose essa è particolarmente sensibile e reattiva a questo elemento: 60-80 Kg/ha di P2O5 sono la dose da apportare. Il potassio generalmente abbonda nei terreni argillosi dove la fava dovrebbe trovare la sua sede. Per quanto riguarda l'azoto la fava è di fatto autosufficiente, grazie alla simbiosi con il *Bacillus radicola*, per

cui la concimazione azotata non è necessaria. La semina autunnale va fatta in modo che le piantine abbiano raggiunto lo stadio di 3-5 foglie prima dell'arrivo dei freddi (seconda decade di novembre). La quantità di seme deve essere tale da assicurare 12-15 piante per mq nel caso di fava grossa, 25-35 nel caso di favette e di 40-60 nel caso di favino. Le quantità di seme vanno calcolate in base al peso medio dei semi: in genere oscillano sui 200-300 Kg/ha o più. La semina si fa in genere con le seminatrici universali a file distanti 0,50 m nel caso di fava e favetta, di 0,35-0,40 m nel caso del favino. La semina deve essere piuttosto profonda: 60-80 mm nel caso di fava grossa, 40-50 mm nel caso di favetta e di favino. Nella coltura da pieno campo la semina fitta determina l'innalzamento dell'inserzione dei baccelli più bassi, il che è vantaggioso per la mietitrebbiatura che in tal modo dà luogo a minor perdite di granella. Tra le cure colturali che (non sempre) si fanno fa ricorso a sarchiature, a leggere rincalzature e a cimature. La raccolta dei semi "secchi" si fa quando la pianta è completamente secca. La fava grossa non si riesce a raccogliere con mietitrebbiatrici, se non con pessimi risultati qualitativi (rottura dei semi). Solo il favino si raccoglie abbastanza facilmente mediante mietitrebbiatrice opportunamente regolata. L'epoca di raccolta si fa risalire mediamente a metà di giugno. La produzione di semi freschi per l'industria è considerata buona quando giunge a 5-6 t/ha.

14.2 Cece

Il cece (*Cicer arietinum*) è una pianta assai rustica, adatta al clima caldo-arido, perché resiste assai bene alla siccità mentre non tollera l'umidità eccessiva; ha bisogno di poche cure per crescere e fruttificare, richiede un terreno povero, sopporta la siccità e anche un moderato livello di petrosità, mal tollera i ristagni idrici. Negli ambienti semi-aridi ai quali il cece si dimostra adatto esso si avvicenda con il cereale autunnale (frumento, orzo) del quale costituisce una buona precessione, anche se il suo potere miglioratore non è pari a quello della fava o del pisello. Possiede un apparato radicale molto profondo che può spingersi anche oltre il metro di profondità e pertanto il terreno destinato al cece va lavorato profondamente, in modo da consentire il massimo approfondimento radicale, e andrà affinato durante l'autunno e l'inverno. La semina si effettua in autunno con inverni miti e il seme germina facilmente a 10° (temperatura del suolo) e la germinazione è ipogea e le plantule non hanno particolari difficoltà ad emergere dal terreno. Il cece si semina a file distanti 0,35-0,40 m, a una profondità di 4-6 cm, mirando a realizzare un popolamento di 25-30 piante a metro quadrato; secondo la grossezza del seme sono necessarie, ovviamente, quantità di seme diverse. La pianta è alta circa 50 cm e produce dei baccelli corti che contengono uno o due ceci. Il cece è una pianta a sviluppo indeterminato, che incomincia a fiorire a partire dai nodi bassi e la cui fioritura prosegue per alcune settimane. Ha una fioritura e una maturazione scalare per cui ad un certo punto sulla pianta si avranno fiori e semi allo stesso tempo. A distanza di 4 o 6 mesi dalla semina, in genere verso giugno o luglio, quando le piante saranno ingiallite e i baccelli saranno secchi, inizierà la raccolta.

La recente disponibilità di cultivar selezionate per resistenza al freddo rende oggi possibile anticipare la semina all'autunno (ottobre-novembre), con notevoli vantaggi in termini di resa. La semina può farsi con le seminatrici da frumento o con seminatrici di precisione. La profondità di semina idonea corrisponde a 50-70 mm e il seme va conciato accuratamente per prevenire attacchi di crittogame sulle plantule. La concimazione deve essere mirata soprattutto a non far mancare alla coltura il fosforo (e il potassio se carente); per l'azoto la nodulazione, se regolare come quasi sempre accade, assicura il soddisfacimento del fabbisogno. Poiché il prelevamento di fosforo è molto limitato, anche la relativa concimazione può essere limitata a 40-60 Kg/ha di P₂O₅. In terreni estremamente magri o poco favorevoli all'azotofissazione, una concimazione azotata con 20-30 Kg/ha di azoto può risultare vantaggiosa. Di norma il cece non richiede cure colturali particolari, solo in certi casi è usanza praticare una leggera rincalzatura. Una buona coltura di cece può produrre oltre 3 t/ha di granella, ma in genere le rese sono molto più basse. Con la semina autunnale e una buona tecnica colturale sono oggi realizzabili rese dell'ordine di 4 t/ha, quanto meno negli ambienti più favorevoli a questa coltura.



48 – i ceci: coltura in pieno campo e particolari della pianta

14.3 Lenticchia

La lenticchia è una delle più antiche piante alimentari che l'uomo ha conosciuto, originatasi nella regione medio orientale della "Mezzaluna fertile" (Siria e Iraq settentrionale), agli albori della civiltà agricola, e diffusasi poi in tutto il mondo. Si coltivano a lenticchia nel mondo 3,2 milioni di ettari, con una produzione di 3 milioni di tonnellate, corrispondente a una resa media di 900 Kg/ha. L'Italia è un modestissimo produttore con meno di 1.000 ettari coltivati a lenticchia. I semi secchi di lenticchia costituiscono un ottimo alimento per l'uomo, ricco di sali minerali e proteine (23-24%) di buona qualità. La lenticchia (*Lens culinaris*), è una pianta annuale, bassa (0,25-0,40 m di altezza), ramificata, gracile, semiprostrata. La radice è fittonante ma la profondità raggiungibile dal fittone non è grande: 0,35-0,40 m al massimo. Sulle radici si sviluppano numerosi tubercoli radicali, piccoli e allungati. Le foglie sono alterne, pennate, composte da 1 fino a 8 paia di foglioline, terminanti con un cirro semplice. I fiori sono piccoli, bianchi o con venature rosate o celeste pallido sullo stendardo, portati in numero da 1 a 4 su infiorescenze ascellari. La lenticchia è pianta a sviluppo indeterminato e può presentare legumi quasi maturi sui nodi bassi e fiori su quelli più alti. La fecondazione è di norma autogamia.

La lenticchia è coltura diffusa nelle aree svantaggiate a clima temperato semiarido dove, grazie alla brevità

del ciclo biologico e al ciclo autunno-primaverile, nonostante la siccità ricorrente riesce a dare produzioni soddisfacenti, anche se modeste, di una granella di alto valore alimentare e di residui pagliosi di alto valore foraggero. Per quanto riguarda il terreno la lenticchia manifesta una grande adattabilità anche a terre di fertilità media e bassa, di tessitura da argillosa a limo-sabbiosa, pur se ricchi di scheletro, di reazione da sub-acida a sub-alcaina. Nelle aree a clima semi-arido (tra 250-350 mm di piogge all'anno) dove la lenticchia è prevalentemente diffusa, essa entra in avvicendamento con il cereale autunnale (frumento od orzo), costituendo un'ottima coltura da far precedere al cereale. La preparazione del terreno va fatta accuratamente arando per tempo, subito dopo aver raccolto il cereale. Seguono lavori di affinamento per preparare il letto di semina in autunno nel caso di semina autunnale, in autunno e in inverno nel caso di semina primaverile. La più razionale tecnica di semina consiste nell'impiegare 300-400 semi germinabili a metro quadrato, seminati a file a 0,15-0,25 m alla profondità di 40-60 mm secondo la grossezza del seme (più questo è grosso, più in profondità può essere seminato). Il seme va conciato per proteggerlo dai marciumi delle plantule. Le quantità di seme necessarie e sufficienti vanno da 60-80 Kg/ha per le lenticchie a seme piccolo a 120-160 Kg/ha per quelle a seme grosso. Per la semina si impiegano le comuni seminatrici da frumento. La concimazione della lenticchia va fatta con 30 Kg/ha di P2O5 e in terreni poveri di potassio con 50-80 Kg/ha di K2O. L'azoto non è necessario. Le erbe infestanti costituiscono un serio problema per la lenticchia che nella fase iniziale del ciclo cresce lentamente e risulta dotata di scarso potere soffocante. Sarchiature a macchina non si possono fare date le file strette, per cui la scerbatura a mano è stata ed è tuttora il più usato sistema di controllo delle malerbe anche se improponibile su ampie superfici di coltivazione. Buoni risultati si ottengono con il diserbo in pre-emergenza o in post-emergenza (se non interdetto dai vari disciplinari di produzione). La raccolta delle varietà a taglia alta e a portamento eretto consente la meccanizzazione della raccolta con la mietitrebbiatura diretta oppure con falcia-andanatura, essiccazione delle andane e successivo passaggio di mietitrebbiatrice munita di "pick up". Si considera buona una produzione di 1,5-2 T/ha di semi secchi.



49 – la lenticchia: coltura in pieno campo e particolari della pianta

14.4 Arachide

L'Arachide (*Arachis hypogaea*) è una pianta oleaginosa di importanza mondiale, originaria del Brasile. Dal Sud America si è diffusa negli altri continenti e anche in Italia seppur in maniera limitata. È una pianta cespitosa annuale, alta 40-60 cm, con radice fittonante breve con numerose radici laterali ricche di tubercoli; i fusti sono lunghi 60-80 cm, a portamento eretto, procombente o strisciante mentre le foglie sono alterne, paripennate, ovali. I fiori possono essere maschili, visibili e caduchi, oppure ermafroditi, nascosti, spesso cleistogami, con un piccolo ovario portato da un ginocoforo; il loro numero varia in funzione del tipo e dell'ambiente di coltivazione. L'arachide necessita di una temperatura superiore a 16°C durante la germinazione, di 20°C in occasione della fioritura e di 18°C durante la maturazione. Meno esigente nei confronti dell'acqua specialmente per la fase di maturazione. Occupando nella rotazione il posto di una coltura da rinnovo, è necessaria un'aratura profonda e successive lavorazioni del terreno. La semina avviene in aprile-maggio (si può anche anticipare in funzione di particolari annate), impiegando seme sgusciato ma con il tegumento arancione, a file distanti 60 cm e a 15 cm lungo la fila. La raccolta viene fatta con macchine che estirpano le piante e le dispongono in andane per la successiva essiccazione. La resa di una buona coltura si aggira intorno ai 20-30 quintali ad ettaro di legumi. Il seme contiene fino al 50% di olio e il 40% di proteine; l'olio è di ottima qualità e contiene acido arachidonico (2-5%) ed ha una composizione equilibrata. Il seme tostato è largamente impiegato nell'industria dolciaria. Il burro di arachidi è un alimento ricavato dalla macinatura di semi di arachidi. La pasta è composta dai semi macinati, olio vegetale di palma, sale e zucchero. Il pannello, residuo dell'estrazione dell'olio, è impiegato nell'alimentazione zootecnica.



50 – l'arachide: una leguminosa alternativa alle classiche rotazioni colturali

15. CONSIDERAZIONI ENERGETICHE RIFERITE AL LAYOUT DI PROGETTO

La radiazione solare è l'energia elettromagnetica emessa dai processi di fusione dell'idrogeno contenuto nel sole; tale energia non raggiunge la superficie terrestre in maniera costante, la sua quantità varia durante il giorno, da stagione a stagione e dipende dalla nuvolosità, dall'angolo d'incidenza e dalla riflettanza delle superfici. La radiazione che un metro quadrato di una superficie orizzontale riceve è detta radiazione globale ed è il risultato della somma della radiazione diretta e della radiazione diffusa. La radiazione diretta è quella che giunge direttamente dal sole, mentre la radiazione diffusa è quella riflessa dal cielo, dalle nuvole e da altre superfici. La radiazione diretta si ha quindi solo quando il sole è ben visibile. D'inverno la radiazione diffusa è molto maggiore in percentuale e su base annua, è pari al 55% di quella globale.

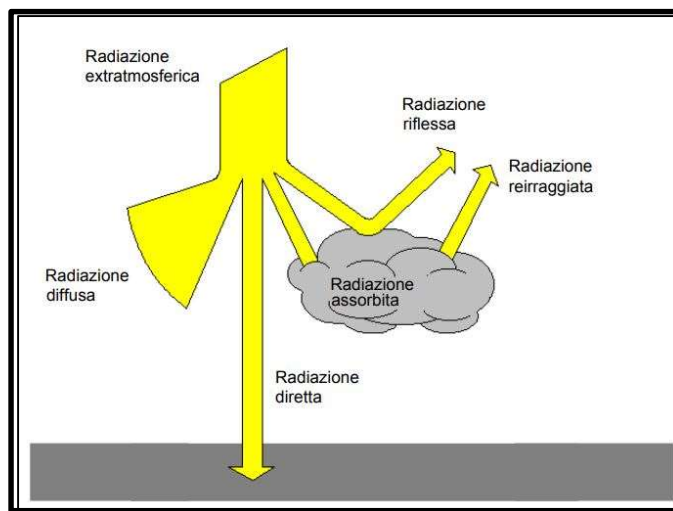

L'intensità della radiazione solare al suolo dipende dall'angolo d'inclinazione della radiazione stessa: minore è l'angolo che i raggi del sole formano con una superficie orizzontale e maggiore è lo spessore di atmosfera che essi devono attraversare, con una conseguente minore radiazione che raggiunge la superficie. Come abbiamo visto, una superficie riceve il massimo degli apporti quando i raggi solari incidono perpendicolarmente su di essa. La posizione del sole varia però durante il giorno e durante le stagioni, quindi varia anche l'angolo con il quale i raggi solari colpiscono una superficie. Gli apporti dipendono dunque dall'orientamento e dall'inclinazione dei moduli fotovoltaici. Cambiando gli apporti cambiano anche le possibilità di una qualsivoglia coltura di adattarsi e di portare avanti e, conseguentemente, a compimento il proprio ciclo vitale. Di seguito, attraverso l'ausilio di un software specifico (Pvsyst), verrà simulato, in un determinato momento della giornata, per ogni mese dell'anno, come il sole proietta la propria energia al suolo in considerazione della presenza dell'impianto fotovoltaico, con i tracker monoassiali di ampiezza complessiva 4,79 m e un pitch (interfila) di 10,50 m.

Modello bifacciale standard con configurazione illimitata simile a un tracker

Puoi giocare con i parametri Tracker's come preferisci per l'analisi parametrica
La simulazione utilizzerà i parametri determinati dal sistema (caselle di controllo selezionate)

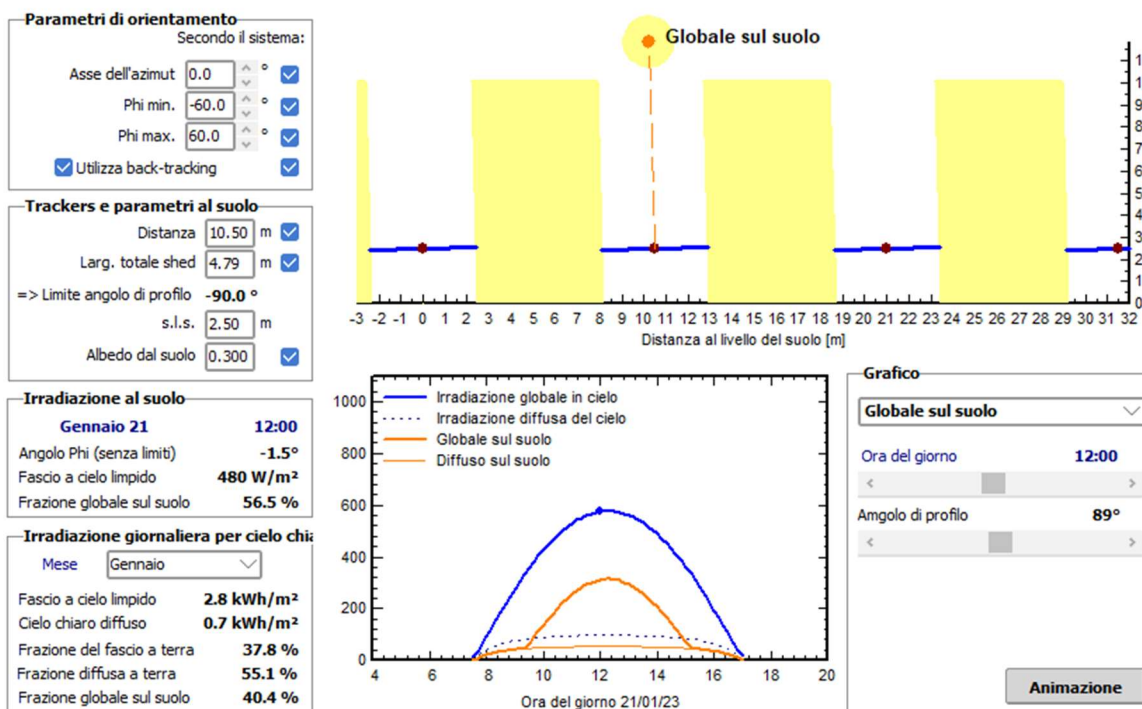

Modello bifacciale standard con configurazione illimitata simile a un tracker

Puoi giocare con i parametri Tracker's come preferisci per l'analisi parametrica
La simulazione utilizzerà i parametri determinati dal sistema (caselle di controllo selezionate)

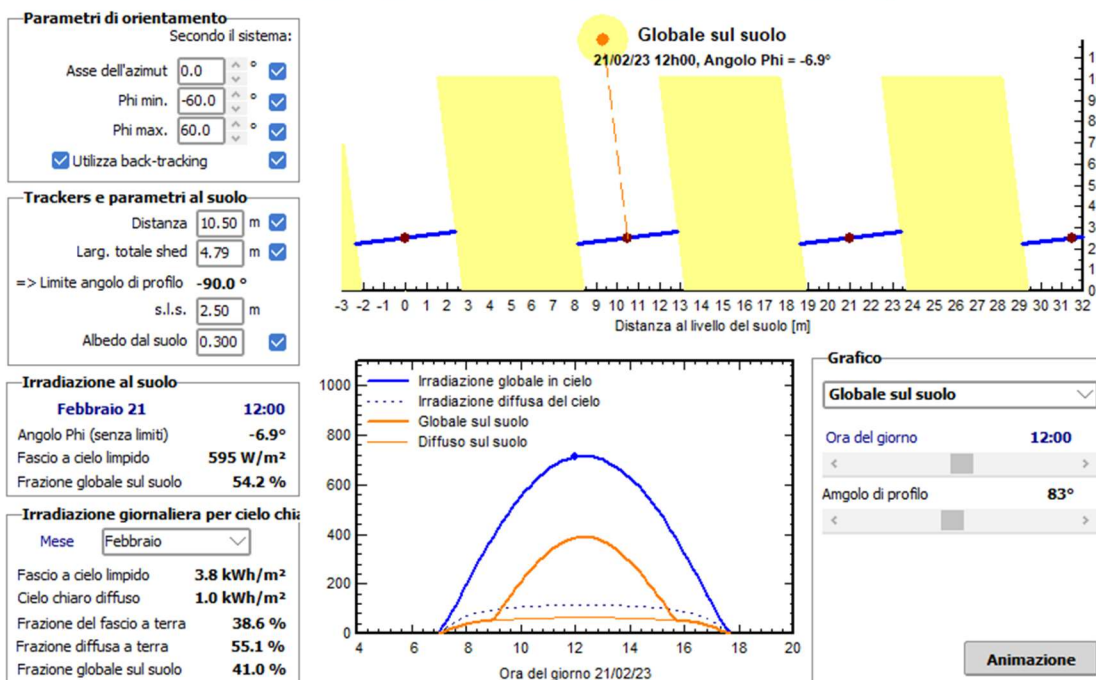

Modello bifacciale standard con configurazione illimitata simile a un tracker

Puoi giocare con i parametri Tracker's come preferisci per l'analisi parametrica
La simulazione utilizzerà i parametri determinati dal sistema (caselle di controllo selezionate)

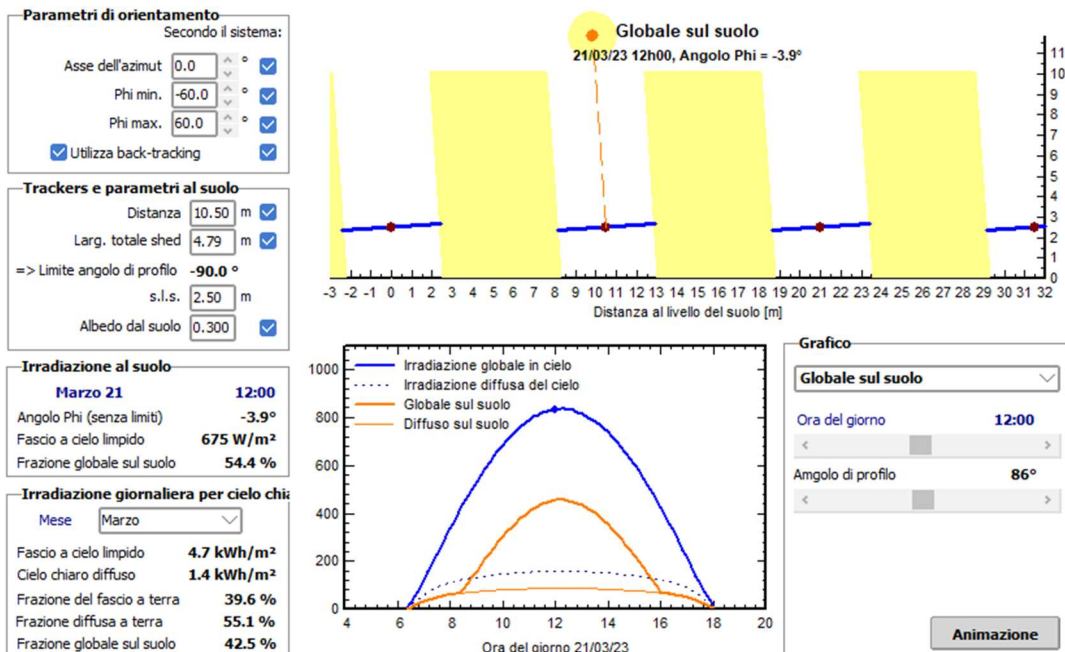

Modello bifacciale standard con configurazione illimitata simile a un tracker

Puoi giocare con i parametri Tracker's come preferisci per l'analisi parametrica
La simulazione utilizzerà i parametri determinati dal sistema (caselle di controllo selezionate)

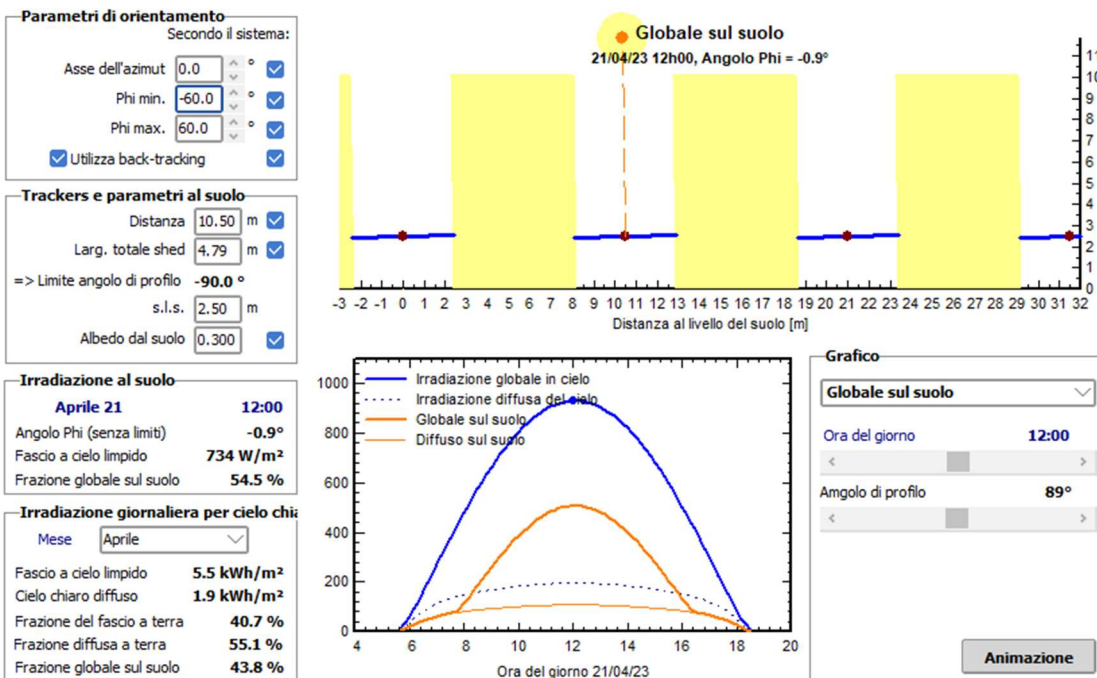

Modello bifacciale standard con configurazione illimitata simile a un tracker

Puoi giocare con i parametri Tracker's come preferisci per l'analisi parametrica
La simulazione utilizzerà i parametri determinati dal sistema (caselle di controllo selezionate)

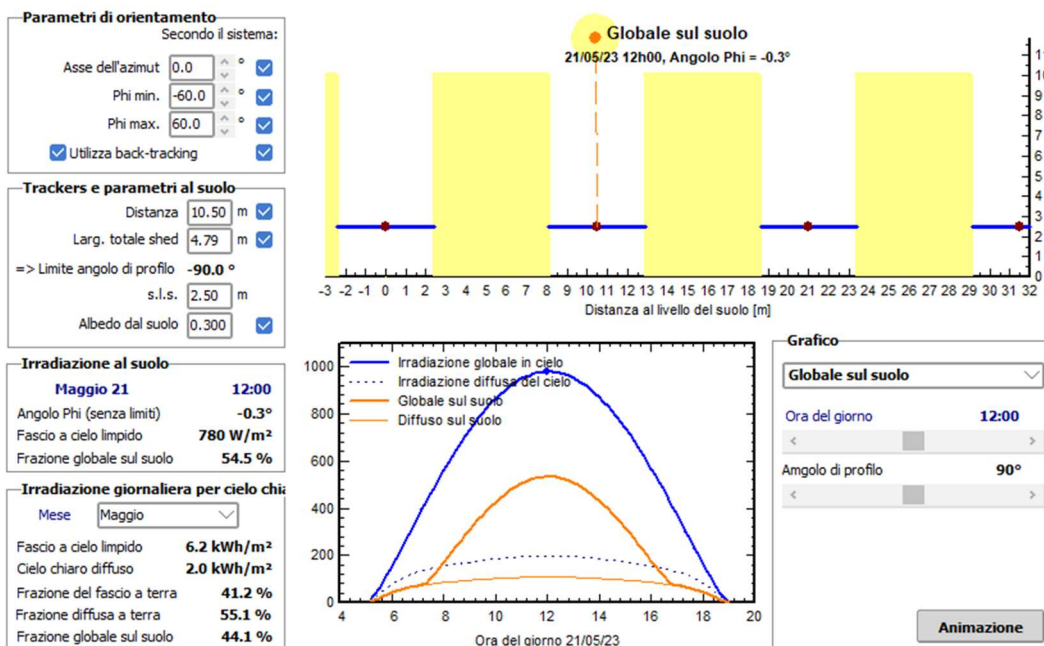

Modello bifacciale standard con configurazione illimitata simile a un tracker

Puoi giocare con i parametri Tracker's come preferisci per l'analisi parametrica
La simulazione utilizzerà i parametri determinati dal sistema (caselle di controllo selezionate)

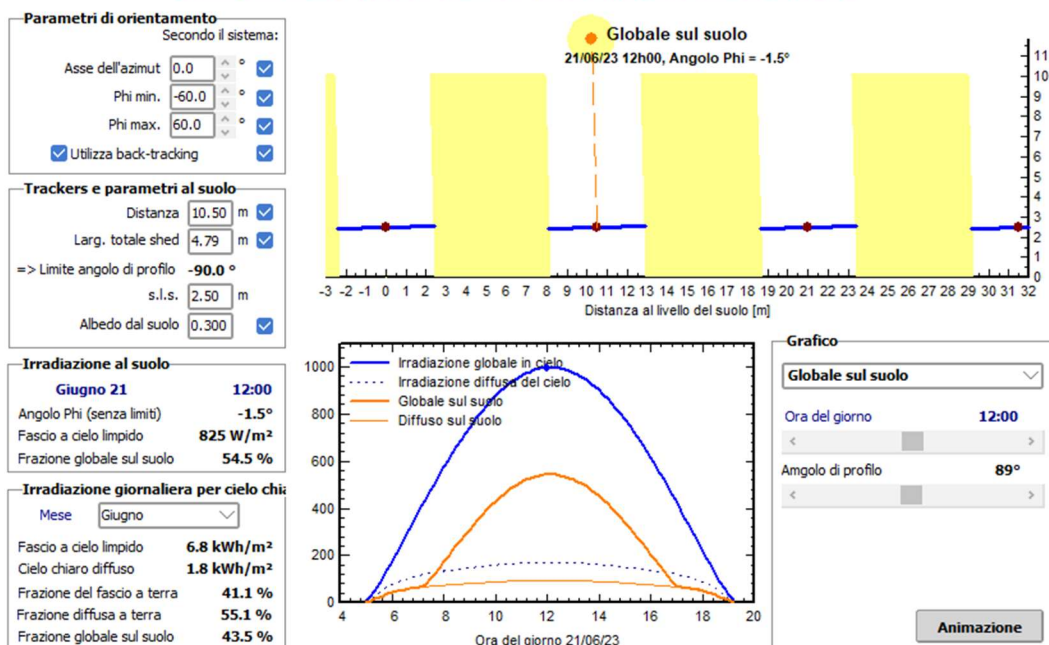

Modello bifacciale standard con configurazione illimitata simile a un tracker

Puoi giocare con i parametri Tracker's come preferisci per l'analisi parametrica
La simulazione utilizzerà i parametri determinati dal sistema (caselle di controllo selezionate)

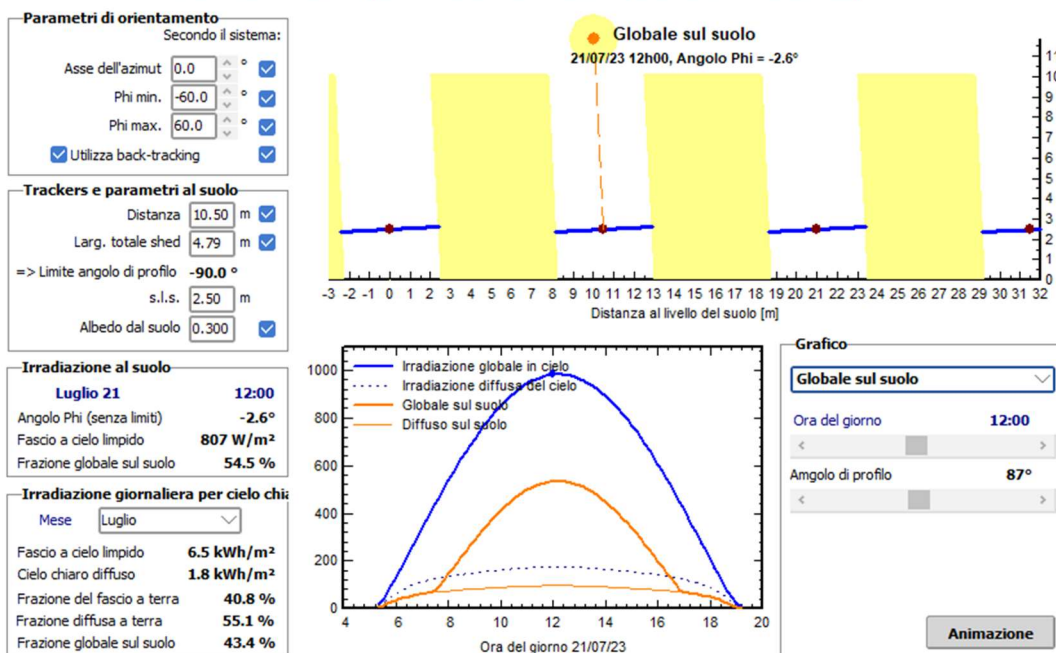

Modello bifacciale standard con configurazione illimitata simile a un tracker

Puoi giocare con i parametri Tracker's come preferisci per l'analisi parametrica
La simulazione utilizzerà i parametri determinati dal sistema (caselle di controllo selezionate)

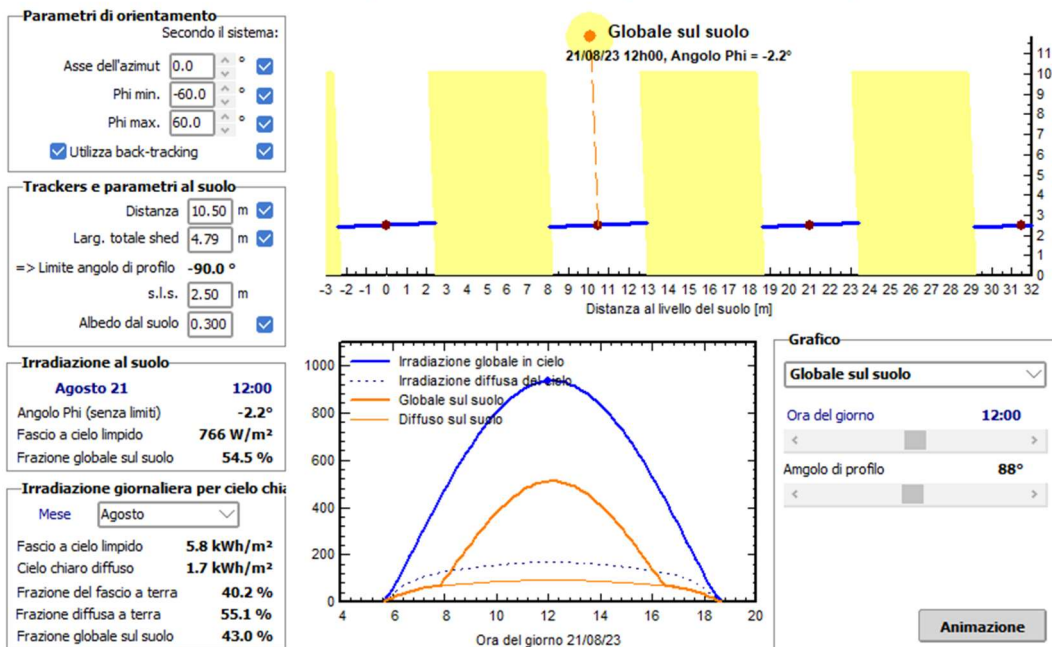

Modello bifacciale standard con configurazione illimitata simile a un tracker

Puoi giocare con i parametri Tracker's come preferisci per l'analisi parametrica
La simulazione utilizzerà i parametri determinati dal sistema (caselle di controllo selezionate)

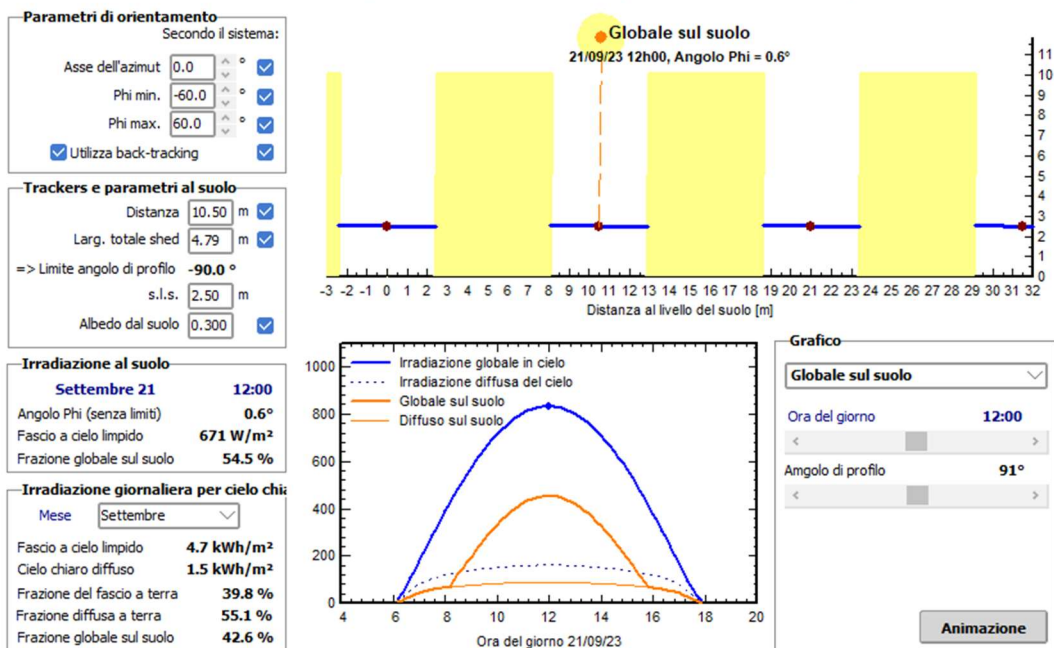

Modello bifacciale standard con configurazione illimitata simile a un tracker

Puoi giocare con i parametri Tracker's come preferisci per l'analisi parametrica
La simulazione utilizzerà i parametri determinati dal sistema (caselle di controllo selezionate)

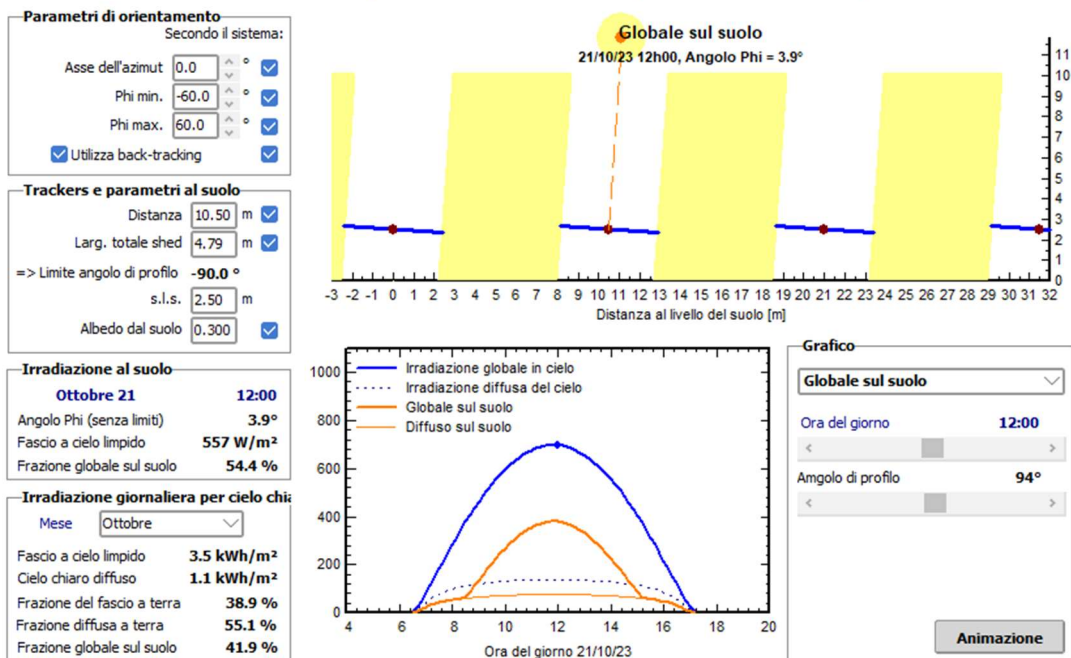

Modello bifacciale standard con configurazione illimitata simile a un tracker

Puoi giocare con i parametri Tracker's come preferisci per l'analisi parametrica
La simulazione utilizzerà i parametri determinati dal sistema (caselle di controllo selezionate)

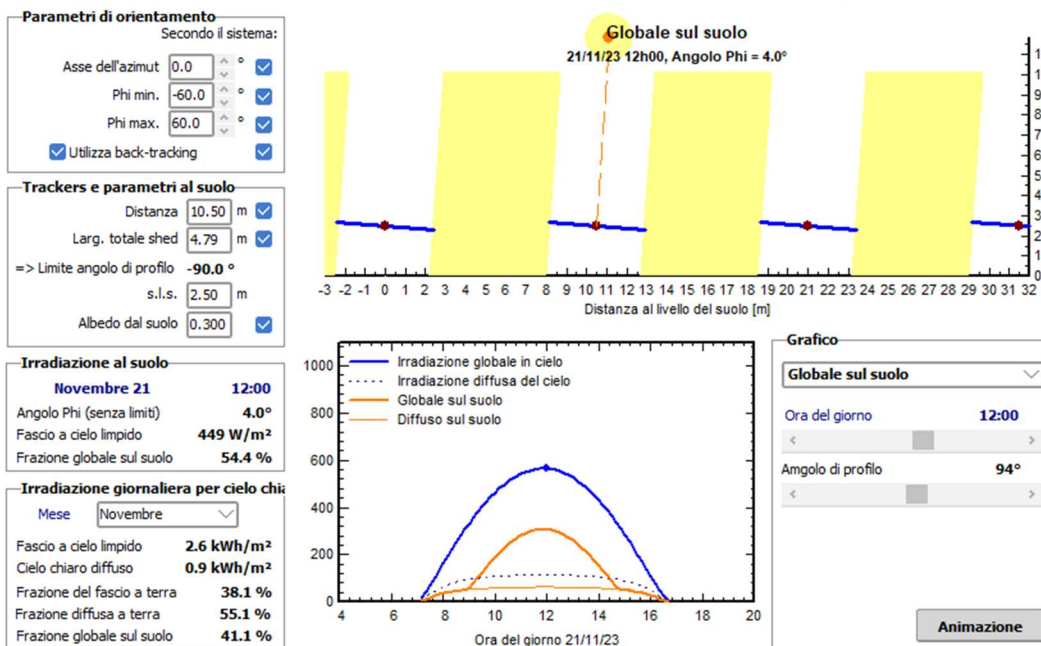

Modello bifacciale standard con configurazione illimitata simile a un tracker

Puoi giocare con i parametri Tracker's come preferisci per l'analisi parametrica
La simulazione utilizzerà i parametri determinati dal sistema (caselle di controllo selezionate)

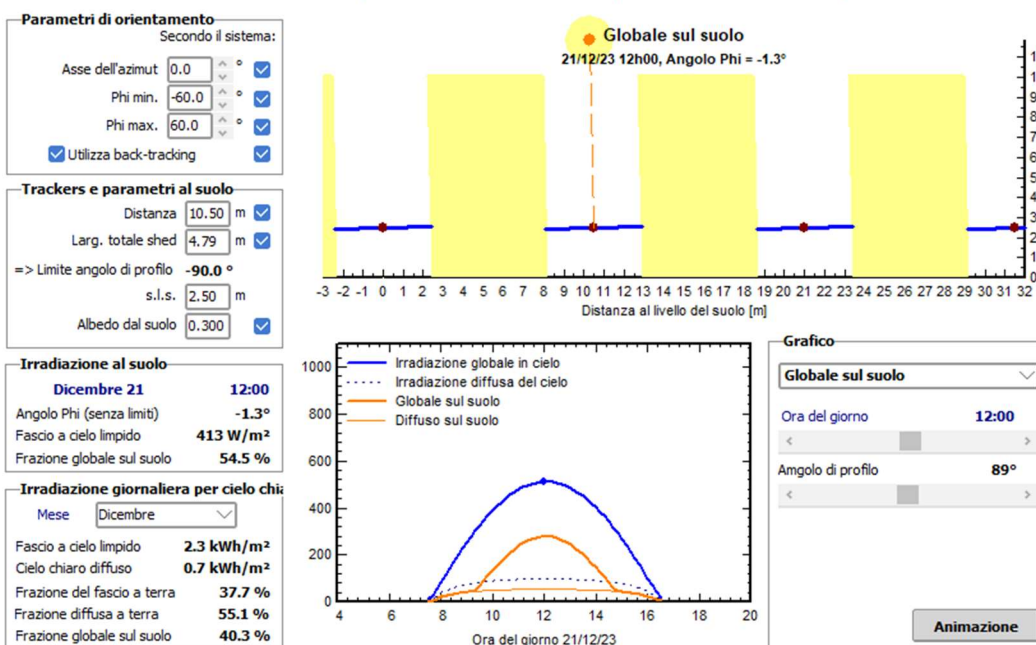

Analizziamo in maniera specifica i grafici del programma Pvsyst sopra esposti per andare a comparare i dati di irraggiamento contestualizzati nel layout di riferimento del parco agrivoltaico con le esigenze di irraggiamento delle colture da inserire. Per valutare la possibilità di coltivare il suolo all'interno delle file di pannelli FV e stabilire quale sia la superficie "utile" in considerazione dell'uso delle diverse disposizioni dei tracker si esaminano i dati di flusso fotonico fotosintetico relativi a coltivazioni di leguminose (e a molte graminacee). I valori di PPF risultano essere compresi tra 250 e 450 $\mu\text{mol m}^{-2} \text{s}^{-1}$. (solo per l'arachide i dati risultano essere leggermente superiori).

Radiazione solare	Condizioni atmosferiche							
	Cielo sereno	Nebbia	Nuvoloso	Disco solare giallo	Disco solare bianco	Sole appena percettibile	Nebbia fitta	Cielo coperto
globale	1000 W/m ²	600 W/m ²	500 W/m ²	400 W/m ²	300 W/m ²	200 W/m ²	100 W/m ²	50 W/m ²
diretta	90%	50%	70%	50%	40%	0%	0%	0%
diffusa	10%	50%	30%	50%	60%	100%	100%	100%

51 – valori approssimativi della radiazione solare

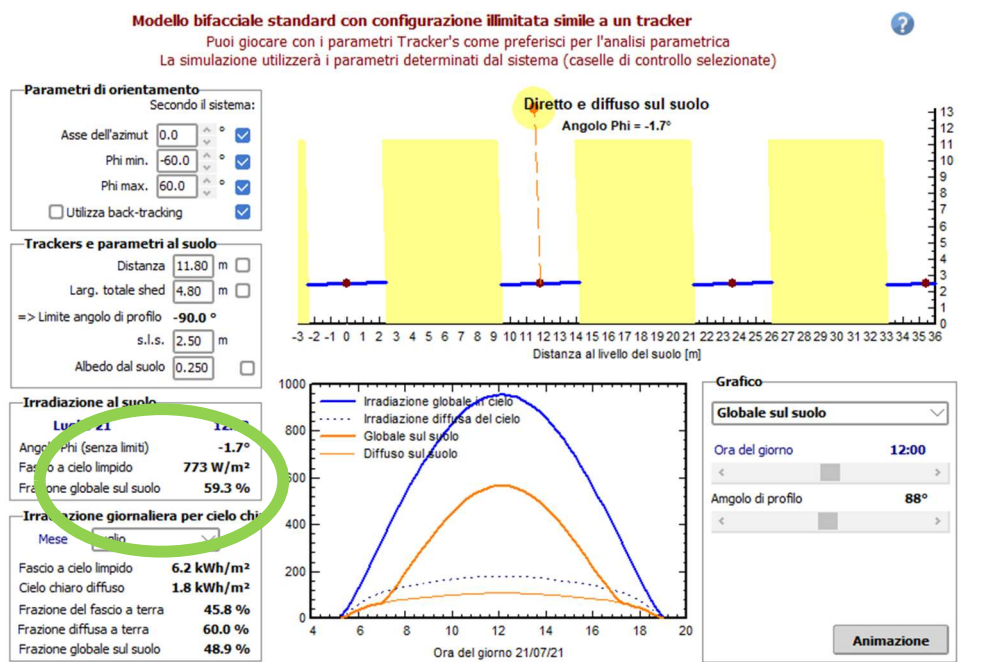

52 – esempio del calcolo dell'irradiamento relativo al mese di luglio – impianto pilota

In riferimento, per esempio, al mese di luglio, il software considerato mostra alcuni dati che di seguito si espongono:

Irradiazione globale in cielo: circa 960 W/m²

Irradiazione diffusa del cielo: circa 200 W/m²

Irraggiamento globale sul suolo: circa 560 W/m²

Irraggiamento diffuso sul suolo: circa 120 W/m²

Irradiazione al suolo mensile: 773 W/m² (di cui il 59,3% globale sul suolo)

Irradiazione giornaliera per cielo chiaro: si ottiene sommando il fascio cielo limpido e il cielo chiaro diffuso: 6.2 kwh/m² + 1.8 kwh/m² = 8.0 kwh/m²

Albedo pari al 25%

Frazione globale al suolo: 48,9% di 8.0 kwh/m²

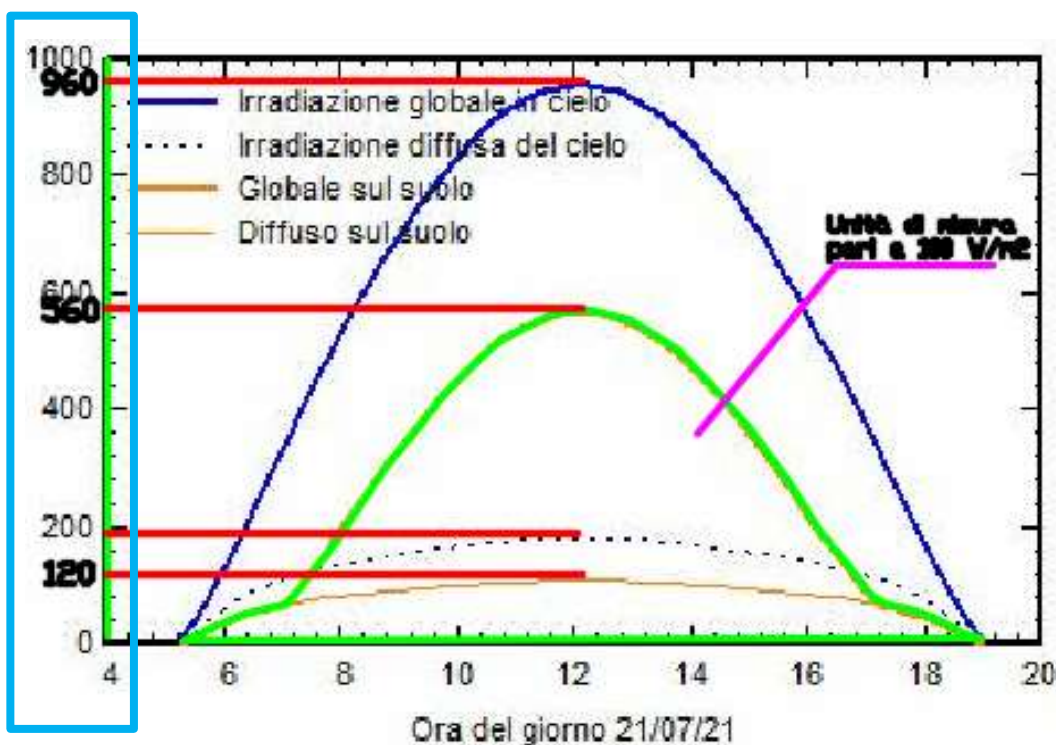

53 – valori stimati di irradiazione al suolo - esempio pratico

Per valutare l'irraggiamento solare e compararlo con l'energia derivante dal flusso fotonico fotosintetico relativo alle varie colture da impiantare, viene calcolato l'integrale della funzione che descrive la curva di Gauss sopra riportata (in pratica si definisce l'area all'interna della curva a campana). In ragione del fatto che in ascissa sono riportate le ore della giornata e in ordinata la potenza espressa in watt per metro quadrato, avendo definito una unità di misura per il calcolo della superficie pari a 100 W/m² per ogni ora, è stato

possibile calcolare i valori di ogni singolo mese dell'anno, in riferimento al layout di progetto, considerando la variazione delle ore di luce giornaliere. I risultati di tali calcoli vengono riportati nella tabella sotto proposta.

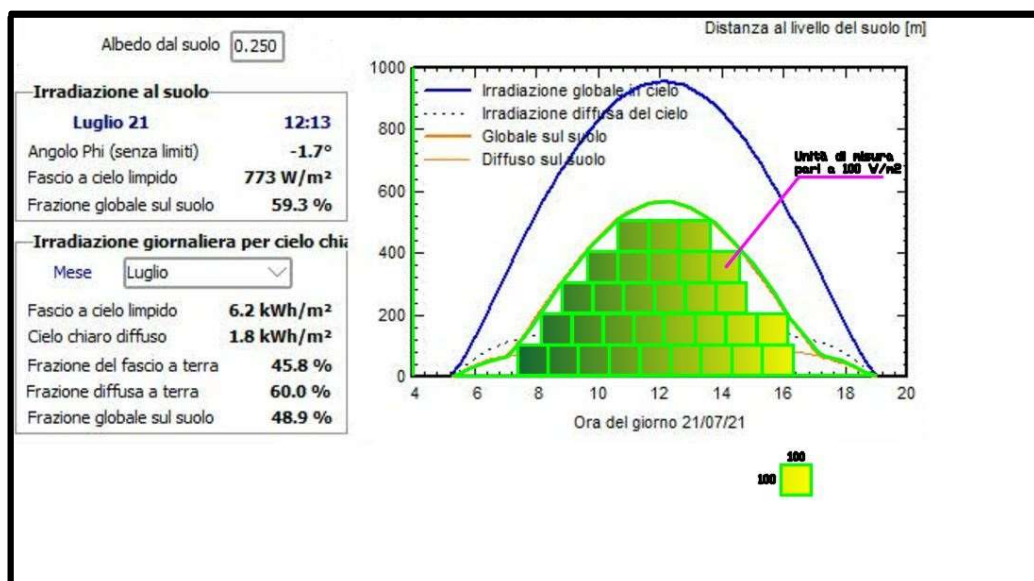

54 – stima del calcolo dell'integrale relativo alla curva di Gauss – impianto pilota

I dati ricavati dalle valutazioni effettuate consentono di affermare che la coltivazione tra le interfile del parco fotovoltaico è possibile. Non si tratta di una soluzione di ripiego ma di una concreta e reale possibilità di gestire un suolo agrario nello stesso modo con cui si conduce un appezzamento di terreno con scopo agricolo. La quantità di luce "stimata" risulterebbe sempre superiore alla soglia minima sensibile per il normale svolgimento del ciclo fisiologico delle piante. Questo è stato dimostrato per ogni mese di crescita.

I dati maggiori relativi all'irradiazione al suolo sono risultati compresi tra i mesi di Aprile e Agosto. Il mese dove l'efficienza fotonica fotosintetica è risultata maggiore è stato Maggio (mese fondamentale per un eventuale anticipo delle semine primaverili).

Periodo di riferimento	Durata media del giorno (ore luce)	Integrale Globale sul suolo (kwh/m2 al giorno)	Fascio a cielo limpido (kwh/m2 al giorno)	Fascio a cielo chiaro diffuso (kwh/m2 al giorno)	Conversione da kwh/m2 al giorno in w/m2 per le ore di luce	Albedo (%)	Irradiazione mensile al suolo (w/m2)	PPF ($\mu\text{mol m}^{-2} \text{s}^{-1}$) Essenze (media)	Conversione da W/m^2 a $\mu\text{mol m}^{-2} \text{s}^{-1}$ - relativa al layout
Gennaio	08:05	1937	2.6	0.7	66,43	30	436	250-450	276,33
Febbraio	9:08	2617	3.6	0.9	79,62		547		331,23
Marzo	10:34	3662	4.4	1.3	96,33		630		400,72
Aprile	11:48	4437	5.2	1.7	104,45		682		434,51
Maggio	12:56	4927	5.9	1.9	105,85		725		440,33
Giugno	13:41	5205	6.6	1.7	105,69		775		439,67
Luglio	13:39	5106	6.3	1.7	103,91		764		432,25
Agosto	12:49	4475	5.6	1.5	97,04		728		403,68
Settembre	11:38	3273	4.4	1.3	78,17		624		325,20
Ottobre	10:29	2768	3.3	1.0	73,37		505		305,21
Novembre	08:55	2091	2.4	0.8	65,19		393		271,19
Dicembre	08:00	1790	2.1	0.6	62,15		354		258,56

55- Tracker (Vele 4,79 m) - pitch 10,50 m

La proposta in esame tiene conto dell'associazione tra la tecnologia fotovoltaica e coltivazione del terreno agrario tra le interfile di pannelli con una rotazione culturale che prevede l'alternanza di colture miglioratrici, depauperatrici e da rinnovo secondo lo schema che di seguito verrà esposto. Il layout che si propone prevede distanze tra le file di tracker di 10,50 m. Considerato che i tracker nell'arco della giornata si troveranno nella posizione di massima intercettazione della luce, la fascia di suolo agrario utilizzabile, in parte ombreggiata ed in parte soleggiata, con i pannelli in orizzontale, sarà pari a 5,7 m. Per calcolare la superficie "utile" di coltivazione è stata stimata l'incidenza dell'ombreggiamento e dell'irraggiamento, dalle ore 7 alle ore 17, in funzione della rotazione dei tracker (chiaramente la superficie coltivata risulta maggiore rispetto a quella con la posizione dei tracker in orizzontale). La maggiore disponibilità di irraggiamento per le colture corrisponde alle ore 12, momento in cui i tracker si trovano in posizione orizzontale rispetto al suolo.

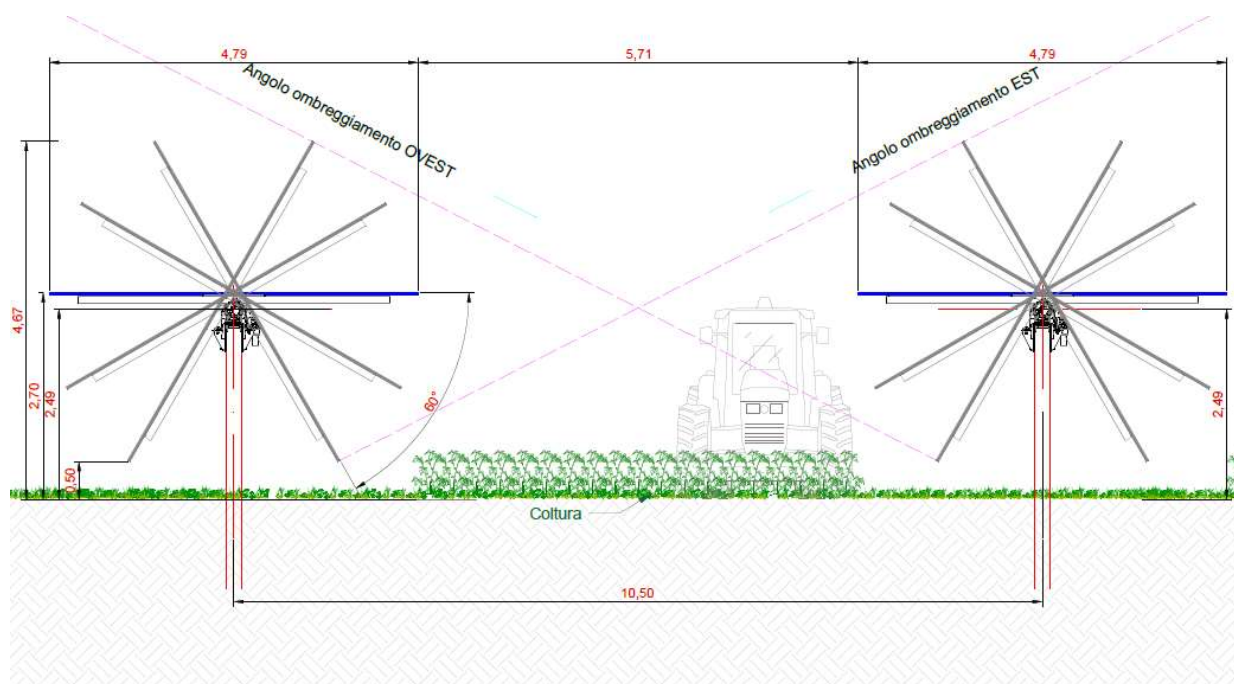

56 – tracker - particolare del pitch e altezza dal suolo

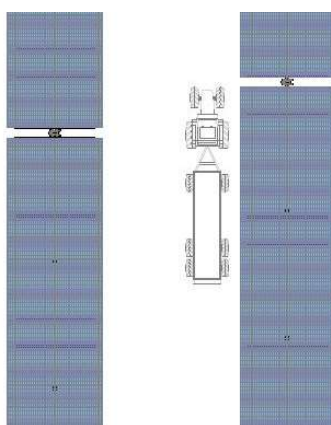

57 – particolare del connubio con la pratica agricola

Verrà considerata come zona "coltivabile" l'intera area recintata ad esclusione della viabilità interna, della zona di posa delle cabine e sotto la struttura dei moduli (che verrà inerbita con la semina di un miscuglio "permanente" di essenze graminacee e leguminose).

16. INTERPRETAZIONE DEI DATI

I dati sopra riportati dimostrano come la convivenza tra fotovoltaico e agricoltura tradizionale sia sostenibile con gli opportuni accorgimenti. Il caso in esame studiato e specificatamente legato ai legumi dimostra come i valori di PPF ottenuti con la soluzione proposta rientrino perfettamente nelle esigenze fotosintetiche delle colture esaminate. Ogni mese considerato e le rispettive ore di luce giornaliere hanno prodotto un quantitativo di fotoni fotosintetici in grado di consentire alle piante il proprio sviluppo e questo in ogni mese dall'anno indipendentemente dalla stagione. Si rammenta che le valutazioni fatte sino ad ora fanno riferimento alla quantità di flusso radiante con riferimento alla fotosintesi e che tali valori, oltre ad essere misurati in un determinato momento della giornata, cambiano a diverse latitudini anche con valori che possono raddoppiare. I grafici analizzati e le rispettive curve di irraggiamento diffuso sul suolo confermano la tesi che la coltivazione del suolo con essenze è possibile sia che trattasi di leguminose che di altre colture. Tutto ciò premesso e anche a seguito delle prove condotte in altri paesi, quanto asserito fino ad ora non solo rende possibile l'impiego "agrario" del suolo tra i tracker ma getta anche le basi per produzioni quali-quantitative migliori. La possibilità di coltivare una coltura rispetto ad un'altra, l'accertamento dei parametri di qualità e quantità in termini di rese produttive così come gli altri fattori bioagronomici, dipendono da prove di campo che hanno bisogno, per essere avvalorate o meno in maniera approfondita, di valutazioni di natura scientifica (considerata la quasi totale assenza di bibliografia). Si precisa che la fascia di terreno agrario tra le file di pannelli risulta perfettamente percorribile e, soprattutto, lavorabile da macchine operatrici agricole. Le piante che verranno utilizzate per la coltivazione delle zone di suolo libero faranno capo ad essenze leguminose e graminacee, in purezza o in miscela, ad uso alimentare e/o foraggero, con la possibilità di impiantare anche colture di rinnovo (come, per esempio, quelle orticole da pieno campo). Le diverse piantumazioni che verranno prese in considerazione saranno soggette a coltivazione in "asciutto", senza l'ausilio cioè di somministrazioni irrigue di natura artificiale. I trattamenti fitoterapici saranno nulli o quelli strettamente necessari nella conduzione delle colture in regime, sempre e comunque, di agricoltura biologica.

17. PRINCIPI DELLE ROTAZIONI – AVVICENDAMENTI

Alternando colture miglioratrici a colture depauperanti si eviterà la riduzione della sostanza organica nel tempo aiuterà a mantenere la fertilità fisica del terreno. Per quantificarne l'effetto e conoscere così il trend di sostanza organica del terreno nel tempo, sarà utile il calcolo del bilancio della sostanza organica di ciascuna coltura o una sua valutazione qualitativa. Alternando colture con radice profonda alle colture con radice superficiale, inoltre, saranno esplorati strati diversi del suolo che porteranno come conseguenza ad un miglioramento della fertilità fisica del suolo evitando allo stesso tempo la formazione della suola di aratura specialmente nei periodi in cui sono accentuati i fenomeni evapotraspirativi. È bene ridurre, altresì, i periodi in cui il campo ha terreno nudo, specialmente in zone soggette a fenomeni di tipo erosivo. Per questo, sarà importante programmare i cicli colturali cercando di mantenere una copertura del terreno quanto più possibile continua. Ciò potrà avvenire ad esempio, nel caso dei seminativi o delle leguminose, mediante una coltura intercalare (da rinnovo, come per esempio un pomodoro) tra le due principali, oppure, in zone particolarmente indicate all'impiego di colture da rinnovo, inserendo una pianta da coltivare a ciclo breve dopo quella principale. L'avvicendamento delle colture, inoltre, determina dei vantaggi per la gestione delle erbe infestanti in quanto contribuisce ad interrompere il ciclo vitale degli organismi nocivi legati ad una certa

coltura; in particolare, la successione di piante di famiglie differenti (per esempio, alternanza tra graminacee e piante leguminose) permette di interrompere il ciclo di alcune malerbe infestanti. I vantaggi risultano in cascata anche per la struttura del terreno: grazie alla diversità dei sistemi radicali, il profilo del terreno è esplorato meglio, il che si traduce in un miglioramento delle caratteristiche fisiche del suolo e in particolare della sua struttura (limitandone il compattamento e la degradazione). La "spinta" principale, comunque, verrà data dalle colture miglioratrici e cioè dalle leguminose. Innanzitutto, sono colture che non necessitano di azoto ma lo fissano da quello atmosferico lasciandone una discreta quantità a disposizione delle colture in successione. Di conseguenza, per la coltura che segue, le fertilizzazioni azotate potranno essere fortemente ridotte (l'apporto di azoto di un cereale in rotazione ad una leguminosa potrà essere ridotto in media di 50 kg N/ha pur mantenendo le stesse performance). Leguminose come l'erba medica, impiegata per esempio in miscuglio con altre specie per gli inerbimenti sotto i tracker, grazie al loro apparato radicale fittonante, potranno migliorare la struttura del suolo, facilitare l'assorbimento dei nutrienti profondi poco disponibili e aumentare la sostanza organica anche in strati più profondi del suolo.

Colture da impiegare in rotazione													
MESI	gennaio	febbraio	marzo	aprile	maggio	giugno	luglio	agosto	settembre	ottobre	novembre	dicembre	
COLTURA MIGLIORATRICE													
COLTURA DEPAUPERANTE													
PRATI													
COLTURE DA RINNOVO													

58 – varie tipologie da coltivare in funzione dei mesi dell'anno

Numerosi studi hanno dimostrato come il terreno nudo porta ad una perdita di azoto per volatilizzazione, un maggior rischio di erosione e maggiore libertà per le infestanti di crescere e diffondersi. Le leguminose da granella secca, nello specifico, sono colture importantissime per lo sviluppo e l'affermazione dell'agricoltura "biologica" perché hanno antiche tradizioni (pisello, fava, lenticchia, cece, lupino, cicerchia, ecc..) e conferiscono equilibrio e sostenibilità a diversi ordinamenti colturali praticati o ipotizzabili. Inoltre, sono importanti nell'alimentazione del bestiame e dell'uomo, quale fonte ad altissimo contenuto proteico e rappresentano uno strumento fondamentale per il recupero e la valorizzazione delle aree marginali sottoutilizzate.

17.1 Ipotesi di avvicendamento colturale

Come tipologia di rotazione colturale prevediamo un avvicendamento "a ciclo chiuso", in cui le piante tornano nel medesimo appezzamento dopo un periodo ben definito di anni (per esempio 4 anni).

La scelta dell'avvicendamento terrà conto di fattori agronomici quali:

- effetti dell'avvicendamento stesso
- alcune colture sono favorite perché consentono di effettuare in maniera ottimale alcune operazioni
- colture annuali o poliennali (con maggiore preferenza per quelle annuali)
- possibilità di sostituire le fallanze rapidamente
- sfruttamento dell'avvicendamento per fini immediati (colture che vengono preferite ad altre per la facilità con cui di seguito si prepara il terreno)

La durata di un intero ciclo di avvicendamento/rotazione dà il nome alla stessa e la durata corrisponde anche al numero delle sezioni in cui deve essere divisa l'azienda. La durata indica, inoltre, la superficie dell'azienda destinata ad ogni coltivazione. Gli avvicendamenti/rotazioni colturali, ad ogni modo, hanno come scopo quello di conferire al suolo una determinata stabilità fisica, chimica e biologica. Gli avvicendamenti/rotazioni colturali continui a loro volta possono essere:

- Fissi (quando seguono degli schemi rigidi aziendali)
- Liberi (quando mantengono una rigidità nell'ampiezza delle sezioni ma una determinata variabilità per quanto riguarda la specie coltivata)
- Regolari (se le colture si succedono in appezzamenti di uguale ampiezza e dimensione)
- Irregolari (se le colture si succedono in appezzamenti di diversa ampiezza e dimensione)
- Misti (quando una parte della superficie aziendale è divisa in appezzamenti di uguale ampiezza e dimensione per colture in normale rotazione, accompagnata da altre sezioni con colture fuori rotazione come, per esempio, l'erba medica).

Gli avvicendamenti/rotazioni colturali possono essere anche semplici (contengono una sola coltura da rinnovo) o composte (costituite dalla combinazione di più rotazioni semplici).

Un esempio di avvicendamento e rotazione colturale cui ci si riferirà per lo sviluppo del progetto in esame è il seguente:

Biennale

Coltura da rinnovo – Frumento (o cereale in genere)

Triennale

Coltura da rinnovo – Frumento (o cereale in genere) – Leguminosa (per esempio fava)

Quadriennale

Coltura da rinnovo/ Cereale - Leguminosa – Leguminosa – Cereale

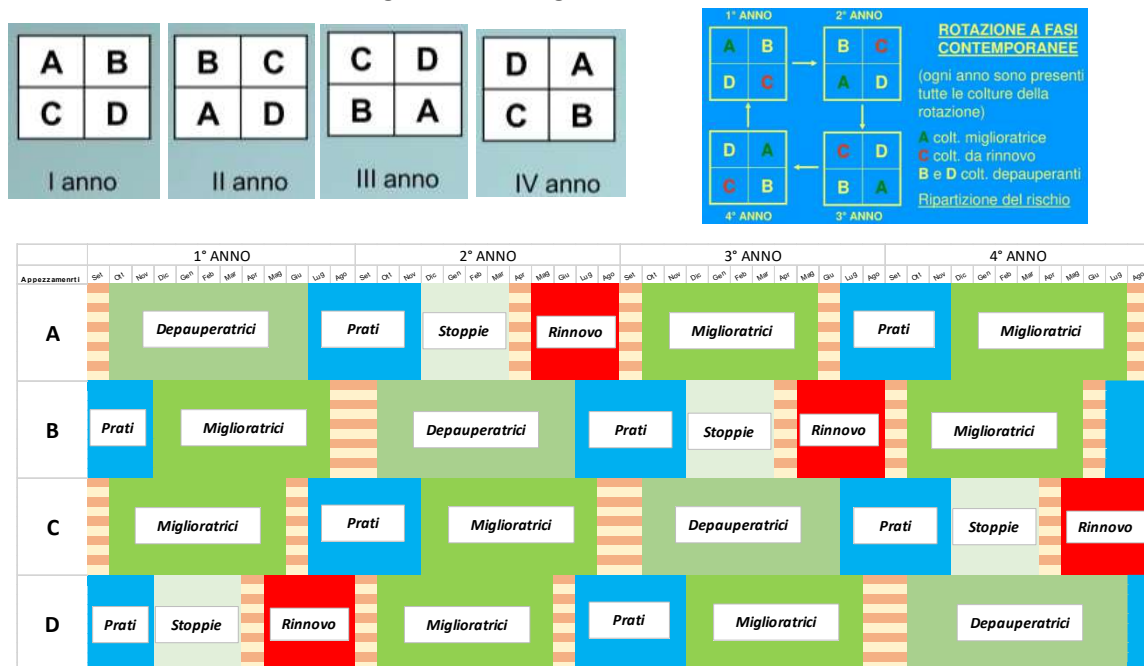

59- esempio di avvicendamento colturale in 4 anni

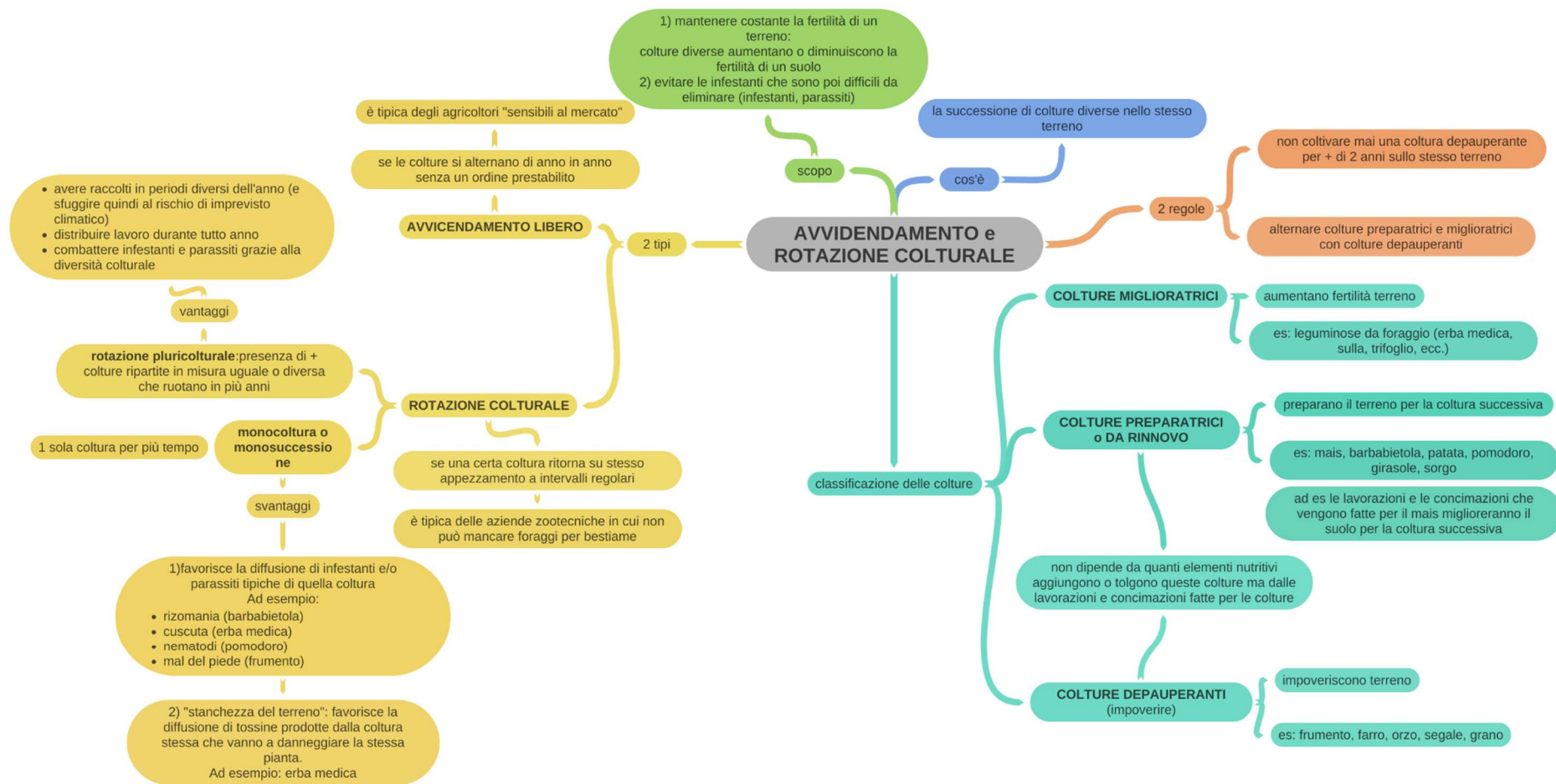

60 – L'avvicendamento e la rotazione colturale: principi e considerazioni agronomiche

17.2 Considerazioni economiche sulle colture: analisi costi-benefici

Le leguminose da granella costituiscono un gruppo di colture abbastanza omogeneo per le caratteristiche botaniche, agronomiche e nutrizionali (Foti, 1982). Arricchiscono i terreni in azoto che "fissano" attraverso le loro capacità, lasciando un suolo in condizioni migliori rispetto a quelle iniziali. I lavori di preparazione riguardano una lavorazione in profondità del terreno agrario per creare quelle condizioni di permeabilità e di approfondimento radicale che consenta alle piante stesse di svolgere nel migliore dei modi il ciclo vitale. Di seguito viene proposta una sintesi delle principali operazioni colturali dalla fase di preparazione alla raccolta del prodotto.

Coltivazione leguminose (spazio interfila+ area esterna)		
<i>Designazione dei lavori</i>	<i>Sup. stimata/Q.tà</i>	<i>Stima dei costi</i>
Preparazione del terreno con mezzo meccanico idoneo, profondità di lavoro pari a cm. 40 e successivi passaggi di affinamento compresa rullatura	49 ettari	22.500 €
Concimazione minerale di fondo con fertilizzanti fosfatici e potassici, da eseguirsi in preimpianto previa analisi fisico-chimica.	49 ettari	15.000 €
Fornitura semente e operazione di semina da eseguire con apposita macchina operatrice a file (dose di semina in funzione della varietà)	49 ettari	45.000 €
Interventi di sarchiatura e/o ripuntatura	49 ettari	18.500 €
Interventi di lotta integrata con prodotti registrati per l'uso, rispettosi per l'ambiente e autorizzati in agricoltura biologica	49 ettari	22.500 €
Raccolta del prodotto in campo da effettuarsi con apposite mini-mietitrebbie (da acquistare o da prendere in leasing)	49 ettari	30.000 €
TOTALE DEI COSTI 1° ANNO		153.500 €



61- esempio di minitrebbia: larghezza di lavoro perfettamente adattabile al contesto in cui si opera

I costi di impianto e raccolta delle colture menzionate si riferiscono al prodotto trebbiato in campo. Tali importi, pertanto, dovranno tenere conto delle varie operazioni di pre-pulitura e pulitura per consentire al prodotto di risultare idoneo all'utilizzo e consumo umano. Il deprezzamento del prodotto finito dipenderà dagli scarti che a loro volta dipenderanno dalla conduzione agricola in campo e dalle tecniche colturali messe in atto per limitare, per esempio, le malerbe infestanti.

Di seguito si riportano alcuni dati medi riferiti alle produzioni di legumi in aridocoltura (in assenza di apporti idrici artificiali) e alle relative quotazioni di mercato secondo i borsini di riferimento (Altamura, Foggia, ecc...):

Coltura	Resa media T/ha	Prezzo €/kg	€/ha
Fava	2-2,5	0,45	900,00-1125,00
Cece	2-2,5	0,55	1100,00-1375,00
Lenticchia	1,5-2	0,70	1050,00-1400,00
Arachide	1,5-2	1,00	1500,00-2000,00

Nota bene, tali valori sono suscettibili di variazioni anche mensili in funzione all'andamento del mercato.

Le rese vengono riferite a condizioni medie tenendo conto del fatto che si tratta, sempre e comunque, di un prodotto biologico fortemente legato a fattori biotici e abiotici stagionali e, pertanto, non prevedibili. I ricavi sono stati calcolati riferendoci a condizioni medie di mercato, considerando i kg di prodotto fresco "pulito", con % di impurezze e livelli di umidità residui riferiti ad un consumo alimentare di tipo umano e non zootecnico. Si fa notare come i prezzi per kg di prodotto raccolto, se sano e calibrato, possono essere leggermente superiori nel caso di produzioni biologiche certificate.

18. L'INERBIMENTO SOTTO LE STRUTTURE DEI TRACKER

In base ai risultati dell'analisi pedologia e geologica in merito alle condizioni erosive del suolo a seguito di fenomeni piovosi, dopo un'attenta analisi multidisciplinare e multi-criteriale si è arrivati alla conclusione che un inerbimento nel periodo autunno-invernale consentirebbe di risolvere e/o mitigare il dilavamento del terreno agrario. L'inerbimento consiste nella creazione e nel mantenimento di un prato costituito da vegetazione "naturale" ottenuto mediante l'inserimento di essenze erbacee in blend e/o in miscuglio attraverso la semina di quattro o cinque specie di graminacee e una percentuale variabile di leguminose in consociazione. La crescita del cotico erboso viene regolata con periodici sfalci e l'erba tagliata finisce per costituire uno strato pacciamante in grado di ridurre le perdite d'acqua dal terreno per evaporazione e di rallentare la ricrescita della vegetazione. La tecnica dell'inerbimento protegge la struttura del suolo dall'azione diretta della pioggia e, grazie agli apparati radicali legati al terreno, riduce la perdita di substrato agrario anche fino a circa il 95% rispetto alle zone oggetto di lavorazione del substrato. Consente una maggiore e più rapida infiltrazione dell'acqua piovana ed il conseguente ruscellamento e determina un aumento della portanza del terreno; inoltre riduce le perdite per dilavamento dei nitrati e i rischi di costipamento del suolo dovuto al transito delle macchine operatrici. In definitiva l'inerbimento difende e migliora le proprietà fisiche, chimiche e biologiche del suolo ovvero la sostanza organica e quindi anche la fertilità del terreno. L'aumento di sostanza organica genera anche il miglioramento dello strato di aggregazione del suolo e della relativa porosità nonché delle condizioni di aerazione negli strati più profondi, favorendo così la penetrazione dell'acqua e la capacità di ritenzione idrica del terreno. L'inerbimento del terreno può essere effettuato in vari periodi dell'anno, ma la riuscita migliore la si ha effettuando interventi durante il periodo autunnale (da metà settembre a fine novembre). La semina deve avvenire a spaglio o alla volata, cioè spargendo il seme in maniera uniforme su tutta la superficie del terreno. Bisogna comunque interrare i semi a 2 cm di profondità tramite un rastrello o apposito rullo. È stato osservato che, nel medio-lungo periodo, un prato misto ben gestito, anche in presenza di coperture che diminuiscano la ventilazione,

l'insolazione e con aumenti di temperatura consistenti, non diminuisce la sua capacità di incrementare la produzione di humus e, conseguentemente, di trattenere l'acqua meteorica. L'acqua di pioggia scivolando sulla superficie inclinata dei pannelli fa sì che un'area limitata di suolo sia interessata da una quantità pari a quella che cadrebbe nell'intera superficie sottesa dal pannello (effetto gronda). È possibile che in aree prive di manto erboso l'effetto gronda divenga, nel tempo, causa di erosione superficiale localizzata. È stato però evidenziato che, in aree particolarmente soleggiate, l'effetto ombreggiante dei pannelli permette la crescita di erba più rigogliosa. La naturale diffusione del manto erboso polifita anche negli interspazi (specialmente le graminacee in miscuglio con essenze leguminose) frena l'effetto erosivo. L'inerbimento, comune ed attivo agente antierosivo, può controllare lo scorrimento superficiale sul suolo interferendo sul flusso dell'acqua sul terreno rallentandone la velocità e permettendo quindi all'acqua di infiltrarsi (Hamm, 1964). Un prato fitto, sano e ben insediato (si intende un coticco erboso a 90 giorni dalla semina) assorbe fino a sei volte la quantità di pioggia rispetto ad una uguale superficie coltivata a grano, riducendo lo scorrimento superficiale dell'acqua (Panella A. et al., 2000). L'efficacia di controllo dell'erosione da parte delle coperture erbose (inerbimenti) è la somma di un'elevata densità di culmi e di radici che favoriscono una maggiore stabilizzazione del suolo: l'elevata biomassa aerea e radicale permettono anche di ridurre il flusso superficiale dell'acqua, ritardandone la velocità e riducendo il potenziale erosivo dell'acqua (Beard J.B., 1973). Per opporsi efficacemente all'erosione occorre che il terreno abbia una densità vegetale pari ad almeno il 70% e un buon inerbimento va decisamente incontro a questa condizione. Il più comune agente erosivo, come risulta noto, è rappresentato dall'acqua. L'impatto delle gocce di pioggia sul terreno nudo, per esempio, provoca una dispersione delle particelle consentendo un loro facile trasporto insieme all'acqua. In questo caso la funzione degli inerbimenti, sfruttando la loro elevata densità, è quella di intercettare (attraverso i culmi e le foglie) queste gocce prima che giungano al suolo trattenendole. Fondamentale e superiore a qualsiasi altro organo vegetale è poi la funzione dell'apparato radicale nel tenere fermo il suolo. Nella fattispecie, l'identificazione della miscela di sementi idonea ad un determinato inerbimento passa dall'unione di piante con sistemi radicali fini, fascicolati ed estesi. Diverse prove di natura scientifica hanno stabilito che circa il 90% del peso della pianta è costituito dalle radici e si calcola che ogni singola pianta sviluppa, in condizioni ottimali nell'arco della propria vita, un apparato radicale avente una lunghezza complessiva di oltre 600 Km (Brown 1979). L'incremento in sostanza organica provocato dalla morte delle radici, tra l'altro, a fine ciclo vitale o a seguito degli sfalci (mulching), contribuisce ad incrementare la permeabilità del suolo diminuendo lo scorrimento superficiale. In ultima analisi si porta all'attenzione il fatto che dal punto di vista del riciclo la funzione svolta dagli inerbimenti è fondamentale: attraverso i meccanismi di evapotraspirazione l'acqua torna all'atmosfera e solo una piccola parte (davvero minima attuando corrette pratiche manutentive) si perde (almeno temporaneamente) con la percolazione in profondità. L'inerbimento sarà realizzato sotto le strutture di sostegno dei tracker, in tutte quelle aree dove non potrà essere effettuata la semina delle essenze da sottoporre a coltivazione. Pertanto, in ragione di ciò, verrà inerbita una superficie pari a circa 17 ettari.

	Codice	Descrizione	U.M.	Q.tà	Prezzo		
INERBIMENTO SOTTO TRACKER	2505002	Lavorazione del terreno alla profondità di m 0,3 – 0,5 compreso amminutamento ed ogni altro (Terreno sciolto – medio impasto) onere. Superficie effettivamente lavorata	ha	17,2	590,00	€/ha	10.148,00 €
	2505003	Fornitura e spandimento di ammendante organico, letame maturo, prevedendo un quantitativo minimo di 3 kg/mq, da eseguirsi tra l'aratura e la finitura superficiale	ha	17,2	1.170,00	€/ha	20.124,00 €
	2505004	Lavorazione di finitura superficiale del terreno, eseguita con attrezzi a denti, con esclusione di attrezzi rotativi ad asse orizzontale, compreso interrimento ammendante organico predistribuito, fino alla completa preparazione del terreno per la posa a dimora delle piante	ha	17,2	280,00	€/ha	4.816,00 €
	2504001	Realizzazione di un inerbimento su una superficie piana o inclinata mediante la semina a spaglio di un miscuglio di sementi di specie erbacee selezionate ed idonee al sito in ragione di 50 g/mq, esclusa la preparazione del piano di semina. Inclusa la fornitura di concime ad effetto starter, esclusa la preparazione del piano di semina.	ha	17,2	0,35	€/mq	60.200,00 €
							95.288,00 €

62- voci di computo inerbimento sotto tracker al 1°anno

19. FASCIA PERIMETRALE DI MITIGAZIONE – IL MANDORLO

La progettazione delle opere a verde per la mitigazione dell'opera ha considerato tra gli obiettivi principali quello di migliorare quelle parti di territorio che saranno necessariamente modificate dall'opera e dalle operazioni che si renderanno indispensabili per la sua realizzazione. Pertanto, in considerazione di tali obiettivi, si è tenuto in debito conto sia dei condizionamenti di natura tecnica determinati dalle caratteristiche progettuali sia dell'ambiente in cui tale opera si va ad inserire, riconoscendone i caratteri naturali e la capacità di trasformazione. Nel valutare le conseguenze delle opere sulle specie e sugli habitat occorre premettere due importanti considerazioni. In primo luogo, non esistono presenze di interesse conservazionistico la cui distribuzione sia limitata ad un'area ristretta, tale che l'installazione di un parco fotovoltaico possa comprometterne un ottimale stato di conservazione. Le formazioni vegetali di origine naturale, peraltro di importanza secondaria nel territorio di intervento, risultano poco rappresentate all'esterno delle aree destinate al parco anche in un raggio di azione piuttosto ampio. Il secondo aspetto da tenere in considerazione è l'assenza di aspetti vegetazionali rari o di particolare interesse fitogeografico e/o conservazionistico, così come mancano le formazioni realmente caratterizzate da un elevato livello di naturalità. Non si prevede, pertanto, alcuna ricaduta sugli ambienti e sulle formazioni vegetali circostanti, potendosi escludere, tra le altre cose, effetti significativi dovuti alla produzione di polveri, all'emissione di gas di scarico o al movimento di terra.

Il progetto definitivo prevede, come opera di mitigazione degli impatti per un inserimento "armonioso" del parco fotovoltaico nel paesaggio circostante, la realizzazione di una fascia arborea perimetrale. Tale fascia, larga 10 m e lunga tutto il perimetro del parco, sarà debitamente lavorata e oggetto di piantumazione specifica. Gli interventi relativi alla fascia perimetrale saranno collegati all'utilizzo di piante arboree di nuovo inserimento. Sul terreno con una macchina operatrice pesante sarà effettuata una prima lavorazione meccanica alla profondità di 20-25 cm (fresatura), allo scopo di decompattare lo strato superficiale. In seguito, in funzione delle condizioni termopluviometriche, si provvederà ad effettuare eventualmente altri passaggi meccanici per ottenere il giusto affinamento del substrato che accoglierà le piante arboree. Completate le operazioni riferite alle lavorazioni del substrato di radicazione si passerà alla piantumazione delle essenze arboree: nella fattispecie l'essenza scelta per tale scopo, in considerazione del suo areale di sviluppo e della sua capacità di adattamento sarà il Mandorlo. Nell'apertura delle buche il terreno lungo le pareti e sul fondo sarà smosso al fine di evitare l'effetto vaso. Alcuni giorni prima della messa a dimora della pianta si effettuerà un parziale riempimento delle buche, prima con materiale drenante (argilla espansa) e poi con terriccio, da completare poi al momento dell'impianto, in modo da creare uno strato drenante ed uno strato di terreno soffice di adeguato spessore. Una volta posizionata la pianta nella buca, verrà ancorata in maniera provvisoria ai pali tutori per poi cominciare a riempire la buca. Per il riempimento delle buche d'impianto sarà impiegato un substrato di coltivazione premiscelato costituito da terreno agrario (70%), sabbia di fiume (20%) e concime organico pellettato (10%). Il terreno in corrispondenza della buca scavata sarà totalmente privo di agenti patogeni e di sostanze tossiche, privo di pietre e parti legnose e conterrà non più del 2% di scheletro ed almeno il 2% di sostanza organica. Ad esso verrà aggiunto un concime organo-minerale a lenta cessione (100 gr/buca). Le pratiche di concimazione gestionali saranno effettuate ricorrendo a fertilizzanti minerali o misto-organici. La colmatatura delle buche sarà effettuata con accurato assestamento e livellamento del terreno, la cui quota finale sarà verificata dopo almeno tre bagnature ed eventualmente ricaricata con materiale idoneo.

L'area in esame si caratterizza, come specificato nello stato di fatto, per l'assenza di esemplari arborei. Qualora dovessero identificarsi piante isolate queste verranno identificate e numerate. A seguito di tale operazione si provvederà, nel periodo di stasi vegetativa, alle operazioni di espianto e reimpianto in loco. Gli esemplari eventualmente riscontrati, saranno estirpati e ricollocati nell'arco della stessa giornata, dopo aver provveduto ad effettuare la loro potatura per favorirne il futuro attecchimento nel nuovo suolo che le ospiterà.

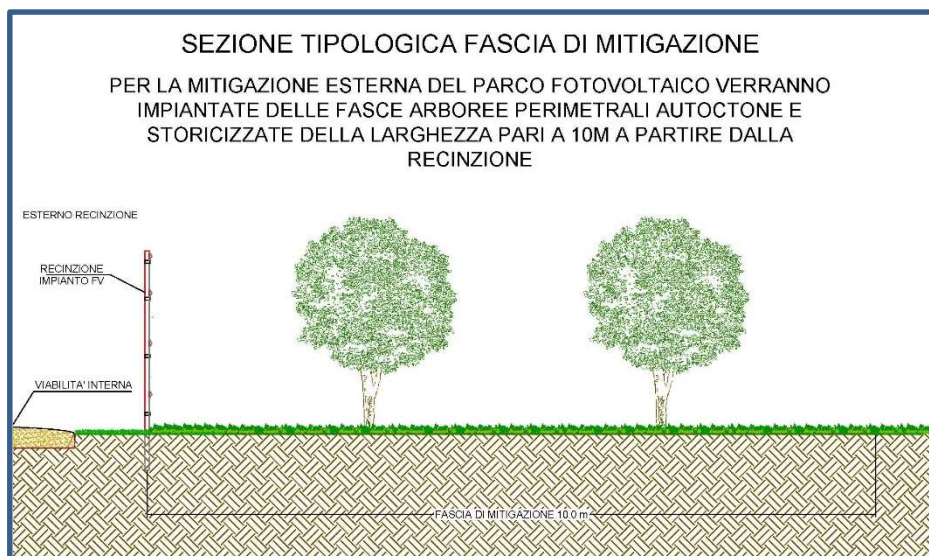

63 – sezione tipologica fascia di mitigazione

La coltivazione del mandorlo in Italia ha un'antica tradizione. È una coltura arborea originaria dall'Asia Centrale, che fu introdotta in Sicilia ad opera dei Fenici, in tempi assai lontani. Dall'Italia, poi, si diffuse in tutti i paesi del Mediterraneo, in particolare in Spagna e Francia. Furono gli Spagnoli a far sbarcare l'albero di mandorle in America, precisamente nel XVI secolo. Gli Stati Uniti, in particolare la California, sono attualmente il primo produttore mondiale. Nel nostro Paese le mandorle si possono coltivare a qualsiasi latitudine, anche se sono le regioni meridionali (Sicilia e Puglia su tutte) a registrare la presenza del maggior numero di mandorleti. Il mandorlo è una specie arborea appartenente alla famiglia botanica delle Rosaceae, sottofamiglia Prunoideae. Attualmente si distingue il mandorlo dolce (*Prunus dulcis*) dal mandorlo amaro (*Amygdalus communis* o *Prunus amygdalus*). Il mandorlo è una pianta molto longeva.



64 – particolare di una pianta di mandorlo in fioritura

Di solito entra in produzione a partire dal terzo-quarto anno, raggiungendo la massima produttività dopo 20 (fino ai 50 anni). È un albero di sviluppo medio, che non supera i 6-7 metri di altezza e può essere tranquillamente mantenuto basso da un programma di potature corretto ed equilibrato. Il suo apparato radicale è molto esteso e può occupare, infatti, uno spazio anche di 3/4 volte superiore alla chioma. Le radici, anche in terreni difficili, riescono a raggiungere un metro e più di profondità. Questa caratteristica gli consente di essere coltivato anche in terreni poveri e difficili, di scarso valore per le altre colture. Il tronco, nei primi anni di vita, è liscio e dritto, di colore grigio chiaro. Poi, con il passare degli anni, la forma diventa più contorta, la superficie screpolata, il colore grigio-scuro. La ramificazione è fitta, di un marrone tendente al grigio. Il mandorlo fruttifica sui rami dell'anno e sui mazzetti di maggio. Le ramificazioni dell'annata portano sia gemme a fiore che a legno. Le foglie sono caduche e di forma lanceolata, con margini seghettati e lunghe oltre 10 cm. Sono lucide nella pagina superiore, più opache in quella inferiore. Hanno un colore verde intenso e sono molto simili a quelle del pesco. Il mandorlo è uno degli alberi che in natura fiorisce per primo. A seconda della varietà, le prime fioriture si hanno già nel mese di febbraio, prima ancora che sull'albero compaiano le foglie. La fioritura è abbondante e ornamentale. I fiori hanno colorazione bianco-rosata, sono ermafroditi e sono costituiti da 5 petali. Gran parte delle varietà presenti è autosterile, con fenomeni di autoincompatibilità. Per questo motivo, nella coltivazione del mandorlo, è necessario piantare diverse cultivar compatibili tra di loro. È necessaria, dunque, la presenza dell'impollinatore, un po' come avviene per l'albero di fico. L'impollinazione è entomofila, ossia operata dalle api e altri insetti pronubi.



65 – esempi di integrazioni di arnie con piante di mandorlo per l'impollinazione entomofila

Di frequente, per migliorare l'impollinazione, si sistemano delle arnie in mezzo al mandorleto in fiore. Si crea così uno scambio: le api aiutano l'impollinazione e l'albero assicura loro il polline in un periodo dell'anno scarso di altre fioriture. Negli ultimi anni, comunque, la ricerca scientifica ha prodotto delle varietà autofertili che non hanno bisogno di impollinazione e, pertanto, potrebbe essere auspicabile optare per una soluzione pratica e superare l'ostacolo impollinazione entomofila. I frutti della coltivazione del mandorlo drupe ovoidali, al più allungate, composte da un mallo verde e carnoso, solitamente peloso, a volte glabro. Il mallo custodisce il guscio, denominato endocarpo, di consistenza legnosa e superficie bucherellata. Il guscio può essere duro o fragile. All'interno del guscio si trovano i semi (mandorle) commestibili, ricoperti da una sottile pellicina (tegumento) di colore bruno-rossiccia. Questo seme è formato da due cotiledoni bianchi uniti tra loro, che contengono tra l'altro, molto olio. Le mandorle giungono a maturazione dalla fine di agosto e per tutto il mese di settembre.

19.1 Mandorlo: operazioni colturali

Lavori di impianto e gestione del suolo: Per una buona riuscita della coltura del mandorlo i migliori terreni sono quelli franchi, non asfittici e con una buona capacità di smaltimento delle acque in eccesso. Dopo aver individuato l'appezzamento dove eseguire l'impianto del mandorlo, si procederà allo spianamento della superficie con una pendenza variabile tra l'1 ed il 3 %, necessaria al deflusso dell'acqua (ove necessario). Quindi verrà effettuato lo scasso del terreno, ad inizio estate, con aratri ripuntatori o con monovomeri ad una profondità variabile tra gli 50 – 60 cm. In autunno si eseguirà una aratura ad una profondità variabile tra 20 e 25 cm, con la quale verranno interrati i concimi minerali ed il letame. Successivamente si provvederà allo sminuzzamento delle zolle con una o più frangizollature. Nella coltivazione del mandorlo, sia essa in biologico o in convenzionale, grande attenzione andrà riposta alla corretta gestione del suolo. La gestione del suolo e le relative tecniche di lavorazione saranno finalizzate al miglioramento delle condizioni di adattamento delle colture per massimizzarne i risultati produttivi, favorire il controllo delle infestanti, migliorare l'efficienza dei nutrienti riducendo le perdite per lisciviazione, ruscellamento ed evaporazione, mantenere il terreno in buone condizioni strutturali, prevenire erosione e smottamenti, preservare il contenuto in sostanza organica e favorire la penetrazione delle acque meteoriche. Le migliori caratteristiche pedologiche affinché si favorisca una buona espansione dell'apparato radicale del mandorlo risultano essere: una profondità utile alle radici di circa 75 cm, un buon drenaggio, una tessitura moderatamente fine, un pH compreso tra 7.0 e 8.5, una dotazione di calcare attivo compreso tra il 7 e 10 %, ed una salinità (mS/cm) inferiore a 3. La non lavorazione del terreno e/o l'inerbimento sono tecniche molto diffuse nei mandorleti. Per i primi 2 anni dopo l'impianto il terreno non verrà lavorato. A partire dal terzo anno, invece, verrà seminata una coltura erbacea o verranno lasciate sviluppare le erbe spontanee. A seguito della produzione del seme da parte delle malerbe infestanti, il tappeto erboso (15-20 cm) verrà sfalciato molto basso per ottenere un manto pulito, in modo da agevolare le operazioni di raccolta di fine estate.

Sistemi e distanze di piantagione: Per la messa a dimora delle piante sarà utilizzato un sesto d'impianto di 3m x 4m: successivamente saranno impalcate a 80 cm da terra con la costituzione di 4 o 5 branche a vaso. Le piante saranno collocate su due file parallele ma la disposizione dei mandorli tra loro sarà a "triangolo" (a quinconce).

Gestione colturale: La fertilizzazione sarà condotta con l'obiettivo di garantire produzioni di elevata qualità e in quantità economicamente sostenibili, nel rispetto delle esigenze di salvaguardia ambientale, del

mantenimento della fertilità e della prevenzione delle avversità. Essa, pertanto, dovrà tener conto delle caratteristiche del terreno e delle esigenze della coltura. Nella fase di impianto sarà eseguita una buona concimazione avendo cura di fornire un adeguato apporto di sostanza organica. I quantitativi di macroelementi da apportare saranno successivamente calcolati adottando il metodo del bilancio, sulla base delle analisi chimico-fisiche del terreno e avendo cura di ripeterle ogni 4-5 anni per valutare la mobilità dei nutritivi ed eventualmente apportare correzioni e/o ammendamenti. Per quanto concerne le pratiche di difesa queste saranno impiegate solo ed esclusivamente con prodotti registrati per tale uso e esclusivamente effettuati al superamento di una soglia critica definita "di tolleranza", oltre alla quale cioè la pianta andrebbe incontro a moria. La lotta, pertanto, andrà affrontata non mediante l'ausilio di prodotti chimici ma favorendo le difese naturali della pianta, favorendo tutte quelle pratiche per il mantenimento di un giusto equilibrio (ad esempio con la tecnica della potatura per evitare il protrarsi di condizioni di clima caldo-umido l'interno del mandorlo che quasi sicuramente favorirebbero il proliferare di stress biotici).

Potatura del mandorlo: Una forma di potatura molto diffusa di allevamento del mandorlo è quella a vaso in forma libera (potatura di formazione), che prevede lo sviluppo di 4 o 5 rami maestri. Per formare un vaso, come accennato in precedenza, bisogna accorciare il pollone a 80-90 cm di altezza, durante l'inverno della piantagione. Si eliminano tutti i rami anticipati sotto i 50 cm e quelli che sono più in alto si potano sopra le gemme della base. Queste gemme conservate germoglieranno durante la primavera e ciascuna produrrà un germoglio. L'estate successiva alla piantagione, si selezioneranno 4 o 5 germogli la cui lunghezza è compresa tra i 40 e i 50 cm (a 15 cm di distanza dall'asse), scelti per il loro vigore, la loro distribuzione regolare attorno all'asse e l'angolo aperto che forma ognuno con quest'asse. Questi germogli si conserveranno interi, mentre, durante il primo inverno dopo la piantagione, si elimineranno dalla base tutti i germogli non selezionati. Durante la seconda primavera, si formeranno ramificazioni che si trasformeranno in rami secondari. Alla fine del secondo inverno successivo alla piantagione, si elimineranno le ramificazioni che possano avere un doppio uso o causare confusione (affastellamento). I prolungamenti dei rami principali si accorceranno di circa 1/3 della loro lunghezza, poiché una potatura più drastica pregiudicherebbe la rapidità della messa a frutto e la produttività delle varietà recenti. Si dovranno eliminare tutti i succhioni dal cuore dell'albero, i rami morti e quelli che sono improduttivi.

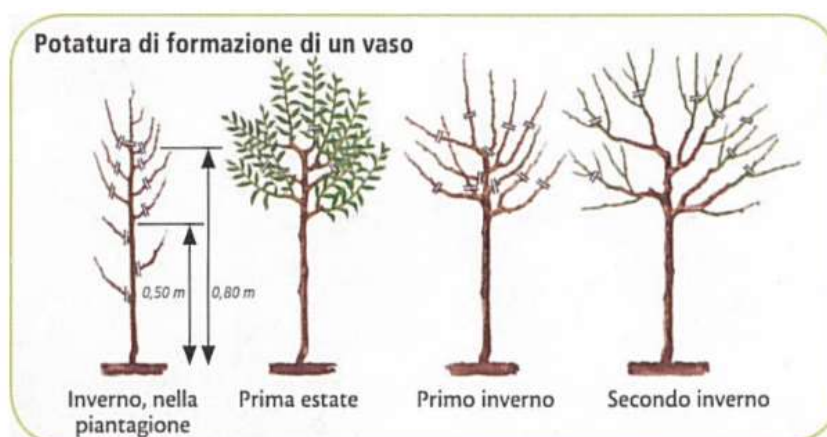

66 – potatura di formazione del Mandorlo

Raccolta del mandorlo: La maturazione delle mandorle si identifica con la deiscenza dei mali sull'albero che ha inizio nella seconda decade di agosto, per le cultivar precoci, e termina alla terza decade di settembre, per le cultivar più tardive. Il mandorlo riesce sempre ad alimentare tutti i suoi frutti, perfino in un'annata di forte produzione e di scarse precipitazioni; pertanto, non si verifica il fenomeno dell'alternanza, tipico degli alberi a semi; per la stessa ragione, non si eseguono neanche i diradamenti dei frutti. L'indice di maturità coincide con il momento in cui cominciano a schiudersi i mali posti nelle parti più interne e più ombreggiate. Nei primi anni di produzione quando le piante sono ancora di modeste dimensioni, le mandorle vengono raccolte a mano (brucatura). Su impianti adulti la raccolta si effettua sia con metodi tradizionali (bacchiatura) che quella meccanica (il distacco dei frutti viene operato da macchine scuotitrici che agiscono per percussione).



67 – esempi di macchine operatrici per la raccolta delle mandorle ad uso intensivo

	Codice	Descrizione	U.M.	Q.tà	Prezzo		
MITIGAZIONE PERIMETRALE	2505017	Ripulitura totale di terreno infestato da cespugliame, mediante tagli eseguiti con mezzi manuali o, al massimo, con ausilio di decespugliatore meccanico a spalla, compreso l'allontanamento e/o bruciatura del materiale di risulta. In terreno mediamente infestato	ha	4	1.150,00	€/ha	4.600,00 €
	2505002	Lavorazione del terreno alla profondità di m 0,3 – 0,5 compreso amminutamento ed ogni altro onere. Superficie effettivamente lavorata. Terreno sciolto – medio impasto	ha	4	590,00	€/ha	2.360,00 €
	2505003	Fornitura e spandimento di ammendante organico, letame maturo, prevedendo un quantitativo minimo di 3 kg/mq, da eseguirsi tra l'aratura e la finitura superficiale	ha	4	1.170,00	€/ha	4.680,00 €
	2505004	Lavorazione di finitura superficiale del terreno, eseguita con attrezzi a denti, con esclusione di attrezzi rotativi ad asse orizzontale, compreso interrimento ammendante organico predistribuito, fino alla completa preparazione del terreno per la posa a dimora delle piante	ha	4	280,00	€/ha	1.120,00 €
	2505006	Fornitura e piantagione di essenze arboree, in vaso, compresa l'apertura di buca 40 x 40 cm; collocamento a dimora delle piante; compresa la ricolmatura e la compressione del terreno; fornitura e posa di tutore (bambù); prima irrigazione (20 l/pianta); compreso oneri per picchettamento e allineamento. Piante autoradicate di 2 anni, h: 1,30-1,50 m	cad	3300	8,00	cad	26.400,00 €
							39.160,00 €

Per ciò che concerne i costi di raccolta quando le piante saranno in una fase tale da consentirla (probabilmente già dal 3° anno dall'impianto) si prevede di effettuare tale pratica con soli mezzi meccanici. Le macchine operatrici sopra illustrate consentono di raccogliere un ettaro di mandorleto, anche ad uso superintensivo, nell'arco di poche ore (rispetto, per esempio, alle cinque giornate lavorative di operai specializzati muniti di scuotitori a spalla e reti per raccogliere un ettaro di mandorleto intensivo). La stima del costo di un tale intervento, rivolgendosi ad un contoterzista, ammonta a circa 400-450 €/ha; stima che, comunque, il differenziale tra il basso costo di produzione del mandorlo e il prezzo di mercato, nel medio termine, ripaga sicuramente.

Impianto	Superficie coltivata	Produzione (media di 8 kg/pianta)	Prezzo unitario	Ricavo lordo
Mandorleto	4 ettari	26.600 kg	2.20 €/kg	58.520,00 €

73 - ipotesi del ricavo lordo derivante dalla coltivazione del mandorlo

20. RIQUALIFICAZIONE NATURALISTICA LAGHETTI, IMPLUVI E CUMULI DI PIETRA

Per la ricostituzione naturalistica degli impluvi interni alle aree di progetto del parco fotovoltaico si farà riferimento all'utilizzo in sito di formazioni di vegetazione ripariale. A questa categoria appartengono popolamenti forestali a prevalenza di specie mesoigrofile e mesoxerofile, tipiche di impluvi, alvei fluviali più o meno ciottolosi, spesso caratterizzati dalla presenza di una o più specie codominanti; talora sono cenosi effimere ed erratiche la cui presenza è strettamente legata alla dinamica fluviale. Tra gli aspetti a vegetazione arborea e quelli a fisionomia prettamente arbustiva sono questi ultimi a dominare nettamente, con un importante ruolo, anche paesaggistico, espresso, per esempio, dalle tamerici, spesso assieme all'oleandro, presenti soprattutto lungo i corsi d'acqua a deflusso temporaneo.

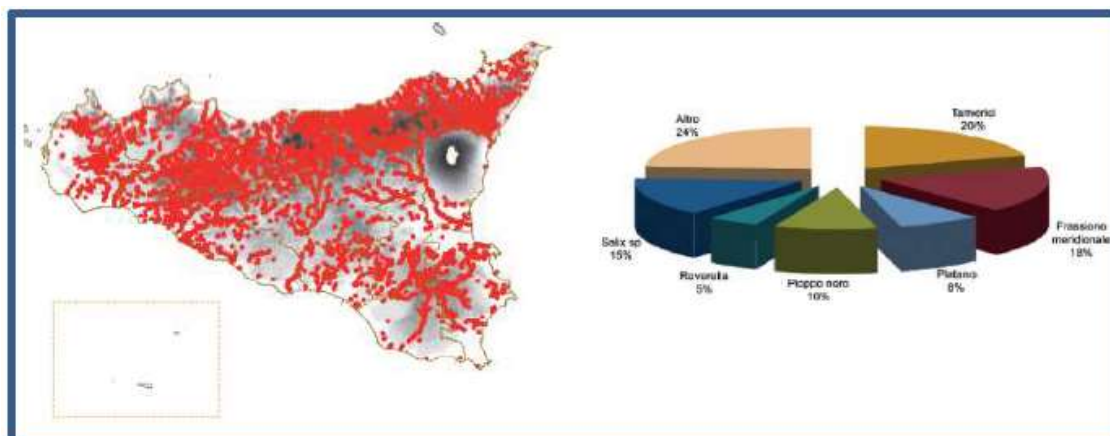

68 - Distribuzione formazioni riparie sul territorio siciliano (a sinistra) e ripartizione della composizione specifica delle formazioni riparie (a destra)

La riqualificazione prevedrà una serie di interventi, inoltre, da attuare attraverso tecniche di ingegneria naturalistica e mediante la messa in opera di idonee essenze arbustive a corredo degli impluvi stessi in modo tale da ricreare una fascia di protezione di 5 m per ogni lato. I materiali che verranno impiegati nei lavori con tecniche di ingegneria naturalistica saranno, tra i tanti a disposizione, costituiti da materiali vegetali vivi. Ai fini della completa riuscita degli interventi la scelta, il corretto utilizzo e l'attecchimento del materiale vegetale vivo risultano essere di sostanziale importanza. Saranno impiegate solo specie del luogo, evitando l'introduzione di specie esotiche, che trasformerebbero le opere realizzate in fattori di inquinamento biologico. Tra queste verranno scelte le specie aventi le migliori caratteristiche biotecniche, in particolare a più rapido sviluppo e con esteso e profondo apparato radicale. Le attitudini biotecniche sono definite come:

- la capacità di resistere a fenomeni franosi e all'erosione;

- la capacità di aggregare e consolidare superficialmente il terreno con lo sviluppo delle radici;
- la capacità delle radici di resistere allo strappo e al taglio;
- la capacità di drenare i terreni, assorbendo e traspirando l'acqua.

Il materiale vegetale, quanto più sarà in grado di resistere all'erosione e all'asportazione dovute a vari fattori biotici, tanto più proteggerà il suolo dalla pioggia con la sua parte fuori terra e consoliderà, aggregherà e drencherà il terreno con le radici. Pertanto, nella scelta delle specie vegetali da utilizzare, sarà considerata l'autoctonicità, il rispetto delle caratteristiche ecologiche dell'area, la capacità di resistere ad avversità di vario tipo e il possesso delle necessarie caratteristiche biotecniche. L'obiettivo sarà quello di favorire la ricolonizzazione della zona di intervento da parte della vegetazione, imitando i processi della natura e accelerandone l'opera. La rivegetazione, nel nostro caso, sarà ottenuta attraverso l'impiego di specie erbacee ed arbusti. Si fa presente che, in fase di cantiere, qualora si riscontrassero elementi vegetali autoctoni in buone condizioni, questi saranno sottoposti ad interventi di potatura e risanamento e andranno a costituire una parte fondamentale nella rinaturalizzazione. In ragione di ciò, in quelle aree, la nuova piantumazione arbustiva verrà ridotta in funzione degli elementi da preservare. Nelle operazioni di consolidamento e stabilizzazione del suolo le specie più idonee sono generalmente legnose, con l'impiego di arbusti pionieri autoctoni: il loro apparato radicale è in grado di consolidare, in media, spessori dell'ordine di 1-2 m di terreno, oltre a svolgere una funzione di protezione antierosiva. La protezione areale dall'erosione è, inoltre, efficacemente svolta dalla copertura erbacea. L'effetto combinato della cotica erbosa e della copertura arbustiva pioniera comporterà anche il miglioramento del bilancio idrico del suolo. Nello specifico saranno effettuate le valutazioni di seguito riportate:

- capacità di sviluppo radicale in presenza di acqua o in condizioni di aridità;
- grado di attecchimento;
- esigenze specifiche di acidità nel terreno; tendenza alla sciafilia ("ricerca dell'ombra") o eliofilia ("ricerca della luce").

L'inerbimento

Gli inerbimenti hanno lo scopo di stabilizzare il terreno attraverso l'azione consolidante degli apparati radicali, di proteggere il terreno dall'erosione superficiale dovuta all'azione battente delle precipitazioni e dal ruscellamento superficiale e di ricostruire la vegetazione e le condizioni di fertilità. Nell'inerbimento che si propone saranno utilizzate specie erbacee adatte ai diversi tipi di terreno, tenendo in considerazione il clima e la quota del sito di intervento. Le semine saranno effettuate tra l'inizio dell'autunno e l'inizio della primavera mediante idrosemina e/o idrostolonizzazione la cui distribuzione avverrà con apposita macchina operatrice. Tale intervento prevederà l'utilizzo di attrezzatura a pressione con idoneo miscuglio. La tecnica dell'idrosemina prevede l'impiego di una miscela composta da acqua, miscuglio di sementi idonee, concime, collanti, prodotti e sostanze miglioratrici del terreno, il tutto distribuito in una unica soluzione con speciali macchine irroratrici a forte pressione (idroseminatrici). La semina idraulica tramite l'impiego di motopompe volumetriche, montate su mezzi mobili e dotate di agitatore meccanico garantirà una omogeneità della miscela e uno spargimento del miscuglio di essenze scelte (graminacee e leguminose, eventuali specie sarmentose e fiorume autoctono) efficace ed uniforme. La presenza di sostanze collanti colloidali naturali nella fase di somministrazione impedirà all'acqua assorbita di disperdersi assicurando l'aderenza dei prodotti al terreno. Previa analisi chimico-fisica del terreno agrario, qualora fosse necessario, nella miscela si provvederà ad aggiungere anche una parte organica costituita da fibre naturali (paglia, fieno, ecc.).

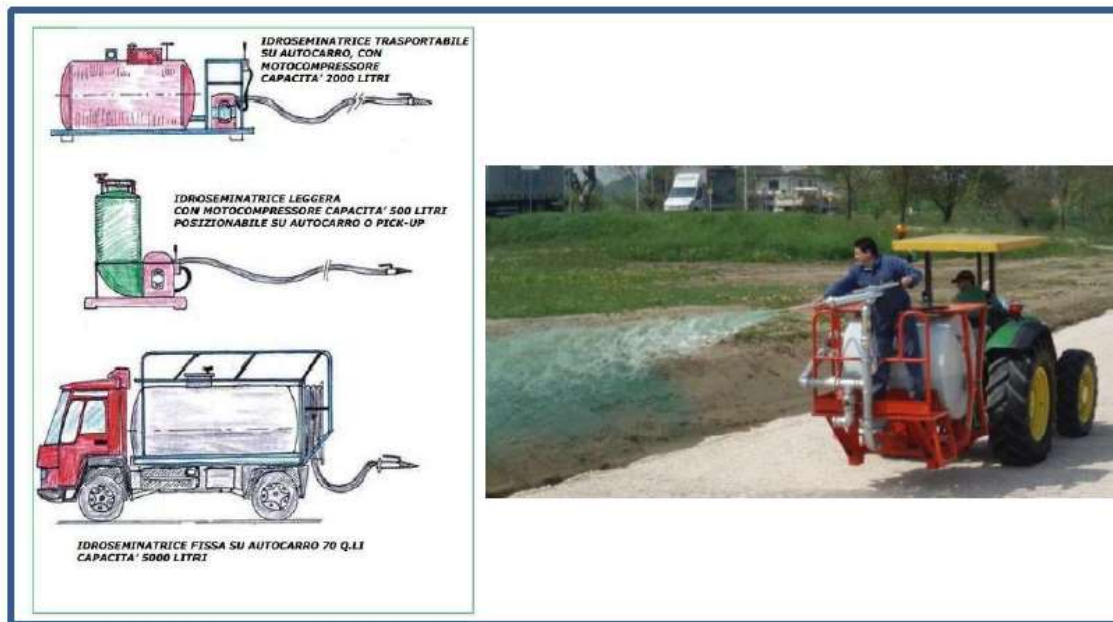

Essenze arbustive

Per le opere di riqualificazione saranno impiegate piantine da vivaio con pane di terra la cui messa a dimora si effettuerà durante il periodo di riposo vegetativo. I tutori previsti verranno conficcati nella buca di piantagione prima della posa delle piante e fatti affondare di almeno 30 cm oltre il fondo della buca. La pianta sarà posata in modo che il colletto radicale si trovi al livello del fondo della conca di irrigazione e la radice non sia né compressa né spostata. La buca di piantagione verrà poi colmata con terra di scavo o con materiale di scotico prelevato da zone limitrofe. La compattazione della terra si eseguirà con cura, in modo da non danneggiare le radici e non squilibrare la pianta, che deve rimanere dritta e non lasciare sacche d'aria: la completa compattazione sarà ottenuta attraverso una abbondante irrigazione, che favorirà inoltre la ripresa vegetativa. La densità di impianto sarà pari a 1 x 0,5 mq e la disposizione, come detto, sarà naturaliforme. Considerando l'area totale da sistemare tra laghetti, impluvi e cumuli di pietre, si provvederà ad effettuare un intervento per una superficie complessiva stimata in 1,6 ha.



69 - particolare che mostra piantine in pane di terra e in vaso/fitocella

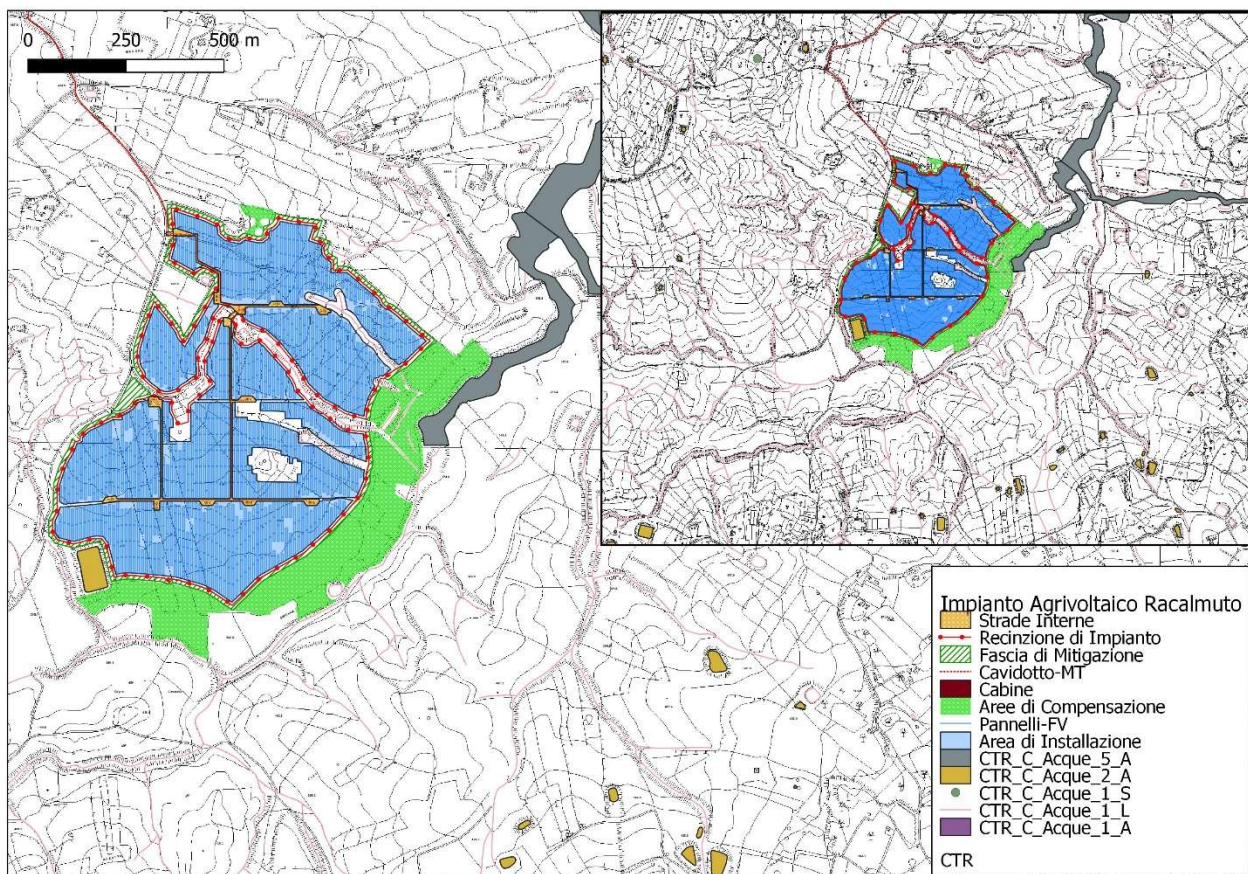

70 – Aree di impianto con indicazione di tutti gli impluvi da rinaturalizzare



71 – particolare rinaturalizzazione di un laghetto

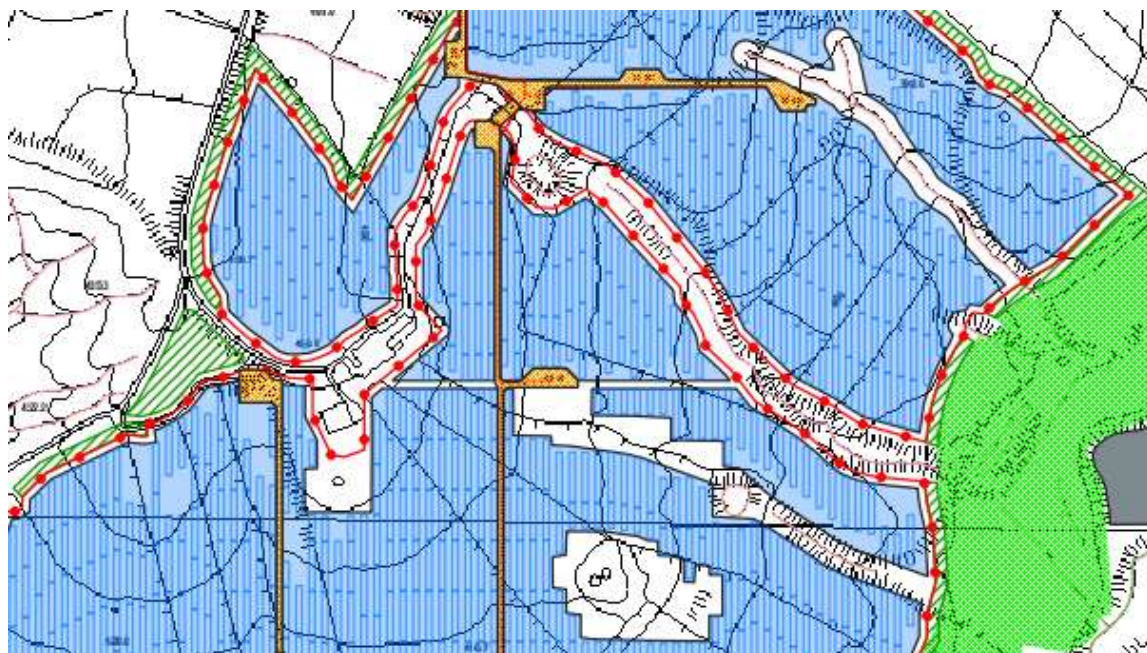

72 – particolari degli interventi di rinaturalizzazione

Dal punto di vista dell’inserimento delle aree di impianto all’interno della Carta delle Aree Ecologicamente Omogenee della Sicilia, le superfici in esame appartengono a formazioni prevalentemente argillose, ai depositi alluvionali e litorali e, infine anche se in minima parte, alle formazioni prevalentemente arenaceo-argillose ed arenacee. Per quanto concerne il Piano Forestale Regionale della Sicilia le unità interessate sono la n.18 e n.19 del Documento di Indirizzo A.

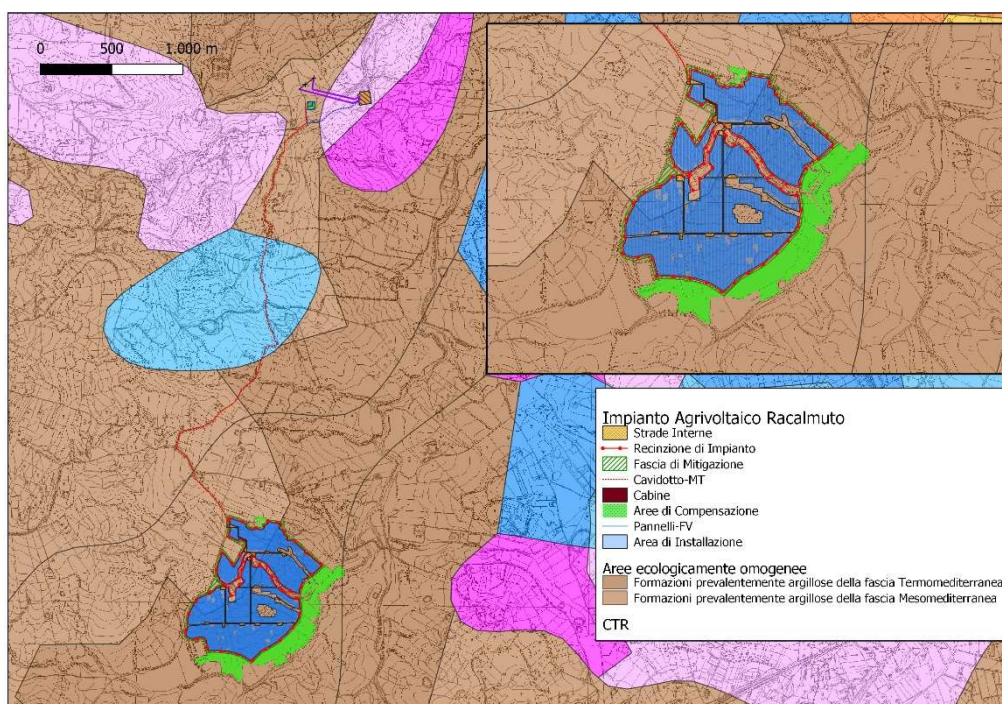

73 - Area ecologicamente omogenee della Sicilia in funzione del layout di impianto

	Aree ecologicamente omogenee																								
	1	2	3	4	5	6	7	8	9	10	11	12	13	14	15	16	17	18	19	20	21	22	23		
<i>Alnus glutinosa</i>															R		R	R				R		R	R
<i>Betula aetnensis</i>					R																				
<i>Celtis australis</i>	R	R	R	R									R	R											
<i>Chamaerops humilis</i>								R		R	R	R	R												
<i>Crataegus azarolus</i>													R	R		R	R	R	R	R	R	R	R	R	R
<i>Crataegus laciniata</i>													R	R		R	R	R	R	R	R	R	R	R	R
<i>Crataegus monogyna</i>			R	R	R			R				R	R	R	R	R	R	R	R	R	R	R	R	R	R
<i>Genista aetnensis</i>				R	R																				
<i>Genista aspalathoides</i>			R																						
<i>Genista thyrrina</i>			R																						
<i>Juniperus communis</i>					R	R								R			R								
<i>Juniperus macrocarpa</i>	R																								
<i>Juniperus phoenicea</i>	R																								
<i>Laurus nobilis</i>	R	R					R	R					R	R			R						R	R	
<i>Malus sylvestris</i>				R	R								R	R			R	R					R	R	R
<i>Myrtus communis</i>			R	R				R	R							R	R							R	R
<i>Morus alba</i>	R	R	R							R			R	R	R	R	R	R	R	R	R	R	R	R	R
<i>Morus nigra</i>	R	R	R					R		R			R	R	R	R	R	R	R	R	R	R	R	R	R
<i>Nerium oleander</i>	R	R	R							R			R	R	R	R	R	R	R	R	R	R	R	R	R
<i>Olea europea var. sylvestris</i>	R	R	R	R				R	R	R	R	R	R	R	R	R	R	R	R	R	R	R	R	R	R
<i>Pistacia lentiscus</i>	R		R					R		R			R	R			R								
<i>Pistacia terebinthus</i>	R	R	R	R				R	R	R	R	R	R	R	R	R	R	R	R	R	R	R	R	R	R
<i>Ulmus campestris</i>																									
<i>Pyrus amygdaliformis</i>		R						R	R				R	R	R	R	R	R	R	R	R	R	R	R	R
<i>Pyrus vulgaris</i>		R						R	R				R	R	R	R	R	R	R	R	R	R	R	R	R
<i>Rhamnus alaternus</i>								R	R				R	R			R	R	R	R	R	R	R	R	R
<i>Rosa canina e altre specie autoctone</i>			R	R	R			R					R	R			R	R	R	R	R	R	R	R	R
<i>Sorbus domestica</i>										R						R	R	R	R	R	R	R	R	R	R
<i>Sorbus torminalis</i>																R									
<i>Spartium junceum</i>	R	R	R	R				R		R	R	R	R	R			R	R				R	R	R	R
<i>Tamarix africana</i>	R	R						R	R	R	R											R	R	R	R
<i>Tamarix gallica</i>	R	R						R	R													R	R	R	R
<i>Ulmus minor</i>		R												R			R					R		R	R

74 - Elenco delle specie di arbusti (c) idonee in interventi di rimboschimento e imboschimento (R), arboricoltura per produzione di legno di massa (AM), per produzione di legname di pregio o in entrambi (AM/R, AP/R) per le aree ecologicamente omogenee individuate

20.1 Gli arbusti da collocare in opera

Di seguito si riportano delle brevi sintesi di alcune delle essenze arbustive, indicate nel prospetto sopra riportato, che verranno impiegate in opera per la realizzazione della fascia di 5 m attorno agli impluvi, ai laghetti e attorno ai cumuli di pietre. Sono tutte piante caratterizzanti le zone ripariali, autoctone e perfettamente inserite nel paesaggio siciliano.

Spartium junceum

Fanerofita cespugliosa tipica degli ambienti della gariga e della macchia mediterranea. Risulta endemica in gran parte dell'areale del bacino del Mediterraneo crescendo in zone soleggiate da 0 a 1200 m s.l.m. Predilige i suoli aridi, sabbiosi e può vegetare anche su terreni argillosi, purché non siano soggetti all'umidità e al ristagno idrico. La pianta, che può raggiungere un'altezza di 3 metri, presenta portamento arbustivo, perenne e con lunghi fusti. I fusti sono verdi cilindrici compressibili ma resistenti, eretti, ramosissimi e sono detti vermene. Le foglie sono del tipo lanceolato, i fiori sono portati in racemi terminali di colore giallo vivo. I frutti sono dei legumi falciformi oblunghi, sericei, verdi e vellutati e poi glabri e nerastri a maturazione quando deisce espellendo i semi bruno-rossastri lontano dalla pianta madre.



75 - *Spartium junceum* - pianta in fase di crescita e particolare delle foglie

Pistacia terebinthus

Fanerofita cespuglioso o piccolo albero alto 1-5 m con odore resinoso. Il fusto ha una corteccia bruno rossastra, glabra nei rami giovani e con lenticelle lineari longitudinali di 1 mm. Le foglie sono decidue, alterne, con picciolo rossastro, un po' allargato alla base, ma non alato, sono imparipennate, con generalmente 9 foglioline alterne, intere, ovato-oblunghe o oblungo-lanceolate, arrotondate o acute e mucronulate all'apice, coriacee, glabre, verdi lucenti e scure di sopra, più pallide e grigiastre nella pagina inferiore, pelose da giovani poi glabre. L'infiorescenza è lassa all'apice dei rami, a forma di pannocchia piramidale, ramosa, con fiori unisessuali, rachide assottigliata verso l'alto, verde o rossiccia con pedicelli più corti del fiore. Le brattee sono caduche, grandi, lanceolate od ellittiche, cigliate e pubescenti, bratteole lineari, biancastre o soffuse di rossastro. I fiori sono privi della corolla, i maschili hanno il calice diviso in 5 lacinie più o meno uguali, lanceolate, acute, 5 stami purpurei opposti ai sepali più lunghi del calice, filamenti cortissimi e antere grosse verdi e rosse; quelli femminili formati da 3 carpelli saldati, supero rosso con 3 stili saldati soltanto in basso e tre stimmi porpora. I frutti a grappolo con peduncoli di 4-7 mm, sono piccole drupe subglobose, apicolate, dapprima verdastre poi rosso-brunastre a maturazione. Semi un po' compressi.



76 - *Pistacia terebinthus* - pianta in fase di crescita e particolare delle foglie

Pyrus amygdaliformis

Il pero mandorlino (o perastro) è un arbusto o piccolo alberello, spinoso e assai ramoso, di dimensioni tra 1 e 6 m di altezza. Fusto di colore bruno-grigio, liscio e macchiettato negli esemplari giovani, fessurato in placche negli alberi vetusti, rami giovani tomentosi. Foglie oblungho-lanceolate, a margine intero, su peduncoli di 1-2 cm. Fiori di colore bianco, petali lunghi circa 1-2 cm ellittici lievemente bilobi. Frutto globoso, 3-4 cm, di colore bruno-giallognolo, duro e di sapore aspro. Cresce nell'intervallo altimetrico tra 0 e 1100 m s.l.m., in luoghi soleggiati nella macchia mediterranea e nella gariga e anche nei cedui luminosi. Fiorisce nei mesi di Marzo-Maggio mentre i frutti maturano nel periodo autunno – inverno; i frutti hanno un sapore sgradevole, sono duri e assai aspri e per essere consumati necessitano di un lungo periodo di ammezzimento. La specie particolarmente resistente e longeva è usata spesso come portainnesto per i peri fruttiferi e anche per realizzare siepi divisorie nei coltivi; raramente viene utilizzata come pianta ornamentale.



77 - *Pyrus amygdaliformis* - pianta in fase di crescita, particolare delle foglie e cespuglio

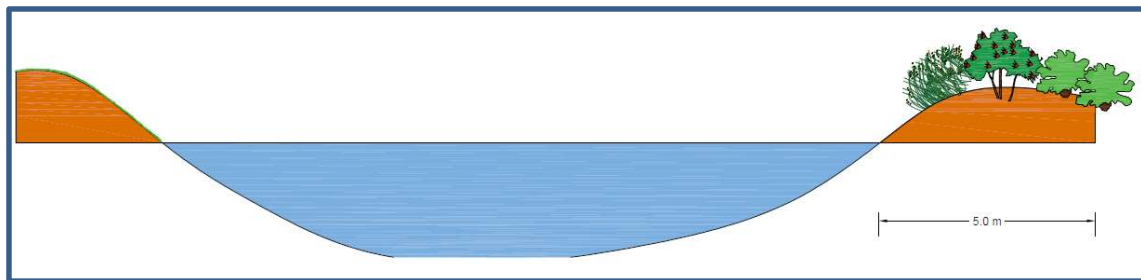

78 - Sezione con ipotesi di rinaturalizzazione delle sponde laghetto con idrosemina e piantumazione di essenze arbustive

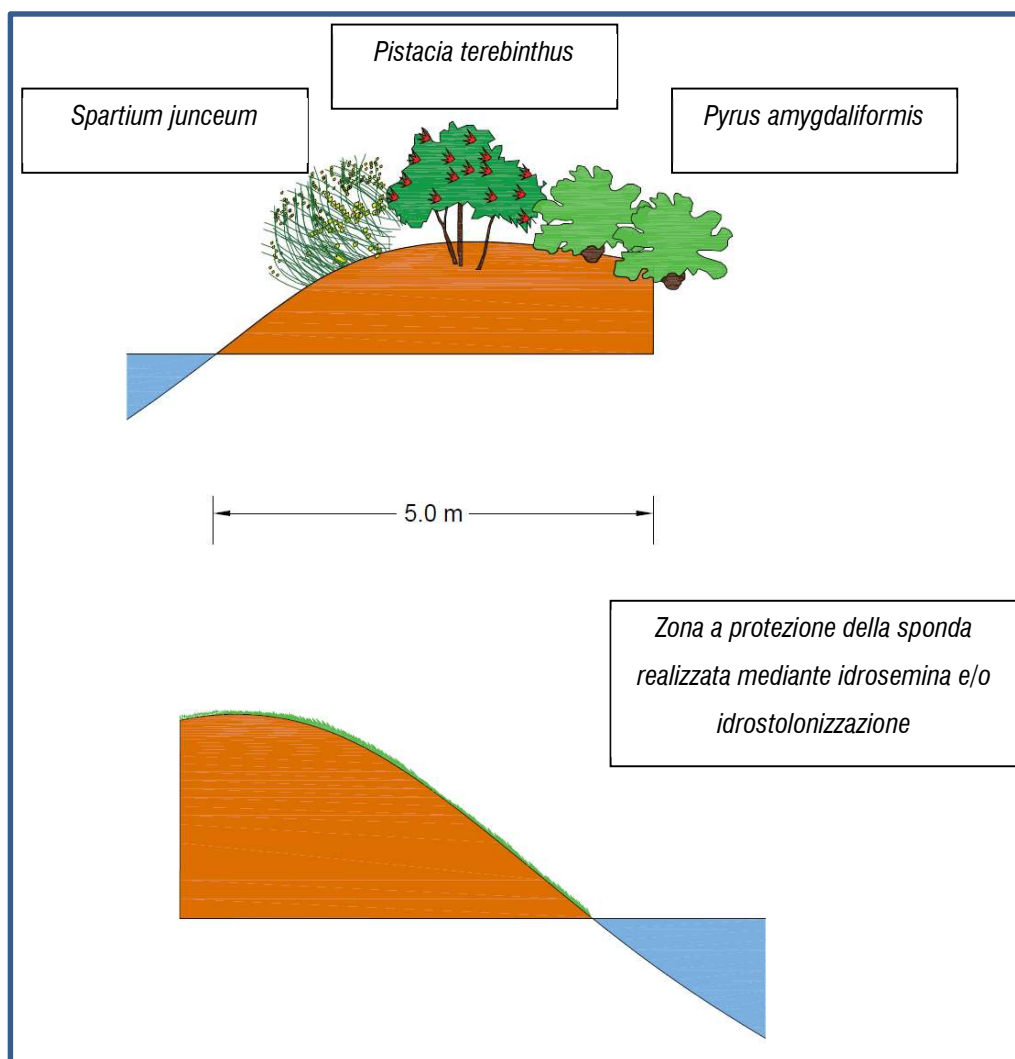

79 - Inerbimento sponde con miscela per idrosemina e piantumazione di arbusti

21. PIANO DI MANUTENZIONE INTERVENTI DI MITIGAZIONE

I lavori di manutenzione e gestione costituiranno una fase fondamentale per lo sviluppo dell'impianto arboreo e arbustivo, sia della fascia perimetrale che relativamente alle opere di rinaturalizzazione degli impluvi, lavori che andranno seguiti e controllati in ogni periodo dell'anno per affrontare nel migliore dei modi qualsivoglia emergenza. La mancanza di una adeguata manutenzione o la sua errata od incompleta realizzazione, genererebbe un sicuro insuccesso per le opere a verde. Il piano manutentivo prevedrà una serie di operazioni di natura agronomica nei primi cinque anni (5 stagioni vegetative) successivi all'impianto. In seguito alla messa a dimora di tutte le piante, verranno eseguiti una serie di interventi colturali quali:

- controllo della vegetazione spontanea infestante;
- risarcimento eventuali fallanze;
- pratiche di gestione irrigua;
- difesa fitosanitaria;
- potature di contenimento e/o di formazione;
- pratiche di fertilizzazione.

Controllo della vegetazione infestante

Per limitare l'antagonismo esercitato dalle malerbe infestanti verranno messe in atto diverse strategie di natura agronomica: in particolare verranno eseguiti, durante i mesi estivi (da maggio a settembre) a partire dall'anno successivo alla realizzazione dell'impianto, il decespugliamento localizzato delle infestanti in prossimità dei trapianti messi a dimora per una superficie di almeno 1 m² con decespugliatore spallato e l'estirpazione manuale delle infestanti attorno al colletto della pianta (soprattutto in presenza di malerbe rampicanti come il convulvolo), con successivo accatastamento ordinato in loco del materiale di risulta e smaltimento in un idoneo punto di stoccaggio autorizzato. Per la fascia di mitigazione arborea/arbustiva saranno effettuati dei passaggi con macchine operatrici per la trinciatura (trinciasarmenti a catene, coltelli, flagelli o martelli portato da trattore agricolo) e l'amminutamento in loco delle infestanti in modo da limitare il fenomeno della competizione per lo spazio e per i nutrienti. Saranno previsti complessivamente (dall'anno dopo l'impianto) n° 3 interventi per il primo triennio, n°2 interventi al quarto anno e n°2 interventi per il quinto anno, per un totale di n°13 interventi di sfalcio in cinque anni. Il quinto anno, in presenza di arbusti potenzialmente competitivi con le piante messe a dimora, si opererà il taglio degli stessi con motosega o altri mezzi idonei. Tali sistemazioni agrarie, comunque, dipenderanno sempre e comunque dalla velocità di crescita delle piante e dalle loro condizioni di salute.

Sostituzione fallanze

In genere l'impiego di materiale vivaistico di buona qualità e la messa a dimora di piante in vaso permettono di garantire elevate percentuali di attecchimento. In questi casi tendenzialmente il numero medio di fallanze riscontrabile risulterà sempre inferiore al 6-8%. Tra i primi di ottobre e la fine di marzo del primo e secondo anno successivi alla messa a dimora si dovrà procedere alla sostituzione dei trapianti eventualmente disseccati e al loro rimpiazzo con individui vegetali di analoghe caratteristiche.

Pratiche di gestione irrigua

In caso di insorgenza di periodi di siccità prolungata si renderà necessario intervenire con irrigazioni di soccorso, pena il disseccamento dell'impianto e l'insuccesso dell'intervento di mitigazione. Il numero di irrigazioni di soccorso, in generale, sarà funzione delle condizioni climatiche nel periodo estivo con maggior frequenza nel primo biennio. Inoltre, sarà fondamentale effettuare diverse irrigazioni, in particolar modo dopo la fase di trapianto e per almeno i due mesi successivi, per favorire la radicazione e quindi l'attecchimento delle piante nel nuovo substrato.

Difesa fitosanitaria

Normalmente non verranno effettuati trattamenti fitosanitari preventivi. Potranno risultare opportuni solo in pochi casi qualora si verificano, per esempio, attacchi di insetti defogliatori che colpiscono una percentuale cospicua del popolamento (almeno il 30%). In tal caso sarà necessario effettuare trattamenti antiparassitari con distribuzione di opportuni principi attivi registrati e utilizzati in agricoltura biologica (rispettosi dell'ambiente), mediante impiego di atomizzatore collegato alla presa di forza di una trattrice. Tali interventi si potranno rendere necessari soprattutto all'inizio della primavera del primo anno del ciclo produttivo (ma possibilmente anche in piena estate), con defogliazioni diffuse su larga scala ma potranno ripetersi di anno in anno in concomitanza di stress di natura biotica. Si fa presente, ad ogni modo, che la difesa sarà principalmente perseguita mediante adozione di pratiche agronomiche virtuose e rispettose dalla pianta in modo tale da rendere minimo l'impiego di prodotti fitoiatrici.

Potatura di contenimento e/o di formazione

L'intervento di contenimento, nella fattispecie, sarà realizzato perseguendo diverse finalità e obiettivi:

- sui filari arborei più esterni del popolamento l'obiettivo principale sarà il controllo dello sviluppo laterale, allo scopo di lasciare loro uno spazio di crescita predefinito;
- sui filari interni dell'impianto l'obiettivo sarà quello di permettere l'ingresso all'interno del popolamento delle macchine dedicate a una serie di operazioni agronomiche e/o colturali;
- sulle piante arbustive naturaliformi l'obiettivo sarà quello di contenere la vegetazione in altezza e in larghezza.

La frequenza degli interventi di potatura sarà valutata e programmata sulla base dello sviluppo della vegetazione dell'impianto e a seconda del protocollo colturale di gestione dello stesso. Per quanto riguarda la fascia alberata di mitigazione si prevedrà di effettuare nel corso degli anni delle operazioni di potatura di formazione; in particolare si effettueranno delle potature, con attrezzature sia manuali che meccaniche, per la periodica esecuzione dei diradamenti del secco e per conferire la giusta forma di allevamento. Lo scopo sarà quello di dare una forma equilibrata, favorendo l'affrancamento, l'accestimento e consentendo una crescita laterale e in altezza. Allo scopo di far sviluppare la pianta nel modo più naturale possibile, gli individui vegetali saranno seguiti nella crescita avendo cura di effettuare interventi di potatura cercando di realizzare la forma più stabile possibile (quella cioè con 3 branche principali che si troverebbero a 120° tra loro). Le potature di contenimento e di formazione si effettueranno periodicamente ogni anno, nel periodo post-raccolta o nella fase di stasi vegetativa per consentire il raggiungimento di dimensioni tali da dar vita ad un equilibrio senza una concorrenza reciproca.

Submeso-Mediterraneo, con distribuzione prevalente nei settori costieri e subcostieri dell'Italia peninsulare e delle isole, occasionalmente rinvenibili nei territori interni in corrispondenza di condizioni edafiche e microclimatiche particolari. Per quanto riguarda gli aspetti perenni, possono svolgere il ruolo di dominanti specie quali *Lygeum spartum*, *Brachypodium retusum*, *Hyparrhenia hirta*, accompagnate da *Bituminaria bituminosa*, *Avenula bromoides*, *Convolvulus althaeoides*, *Ruta angustifolia*, *Stipa offneri*, *Dactylis hispanica*, *Asphodelus ramosus*. In presenza di calpestio legato alla presenza del bestiame si sviluppano le comunità a dominanza di *Poa bulbosa*, ove si rinvencono con frequenza *Trisetaria aurea*, *Trifolium subterraneum*, *Astragalus sesameus*, *Arenaria leptoclados*, *Morisia monanthos*. Gli aspetti annuali possono essere dominati da *Brachypodium distachyum* (= *Trachynia distachya*), *Hypochaeris achyrophorus*, *Stipa capensis*, *Tuberaria guttata*, *Briza maxima*, *Trifolium scabrum*, *Trifolium cherleri*, *Saxifraga trydactylites*; sono inoltre specie frequenti *Ammoides pusilla*, *Cerastium semidecandrum*, *Linum strictum*, *Galium parisiense*, *Ononis ornithopodioides*, *Coronilla scorpioides*, *Euphorbia exigua*, *Lotus ornithopodioides*, *Ornithopus compressus*, *Trifolium striatum*, *T. arvense*, *T. glomeratum*, *T. lucanicum*, *Hippocrepis biflora*, *Polygala monspeliaca*. Per ciò che riguarda il riferimento tassonomico, i diversi aspetti dell'Habitat 6220* possono essere riferiti alle seguenti classi: *Lygeo-Stipetea* Rivas-Martínez 1978 per gli aspetti perenni termofili, *Poetea bulbosae* Rivas Goday & Rivas-Martínez in Rivas-Martínez 1978 per gli aspetti perenni subnitrofilo ed *Helianthemetea* guttati (Br.-Bl. in Br.-Bl., Roussine & Nègre 1952) Rivas Goday & Rivas-Martínez 1963 em. Rivas-Martínez 1978 per gli aspetti annuali. Nella prima classe vengono incluse le alleanze: *Polygonion tenoreani* Brullo, De Marco & Signorello 1990, *Thero-Brachypodion ramosi* Br.-Bl. 1925, *Stipion tenacissimae* Rivas-Martínez 1978 e *Moricandio-Lygeion sparti* Brullo, De Marco & Signorello 1990 dell'ordine *Lygeo-Stipetalia* Br.-Bl. et O. Bolòs 1958; *Hyparrhenion hirtae* Br.-Bl., P. Silva & Rozeira 1956 (incl. *Aristido caerulescentis-Hyparrhenion hirtae* Brullo et al. 1997 e *Saturejo-Hyparrhenion* O. Bolòs 1962) ascritta all'ordine *Hyparrhenietalia hirtae* Rivas-Martínez 1978. La seconda classe è rappresentata dalle tre alleanze *Trifolio subterranei-Periballion* Rivas Goday 1964, *Poo bulbosae-Astragalion sesamei* Rivas Goday & Ladero 1970, *Plantaginion serrariae* Galán, Morales & Vicente 2000, tutte incluse nell'ordine *Poetalia bulbosae* Rivas Goday & Rivas-Martínez in Rivas Goday & Ladero 1970. Infine, gli aspetti annuali trovano collocazione nella terza classe che comprende le alleanze *Hypochoeridion achyrophori* Biondi et Guerra 2008 (ascritta all'ordine *Trachynietalia distachyae* Rivas-Martínez 1978), *Trachynion distachyae* Rivas-Martínez 1978, *Helianthemion guttati* Br.-Bl. in Br.-Bl., Molinier & Wagner 1940 e *Thero-Airion Tüxen & Oberdorfer* 1958 em. Rivas-Martínez 1978 (dell'ordine *Helianthemetalia guttati* Br.-Bl. in Br.-Bl., Molinier & Wagner 1940). La vegetazione delle praterie xerofile mediterranee si insedia di frequente in corrispondenza di aree di erosione o comunque dove la continuità dei suoli sia interrotta, tipicamente all'interno delle radure della vegetazione perenne, sia essa quella delle garighe e nano-garighe appenniniche submediterranee delle classi *Rosmarinetea officinalis* e *Cisto-Micromerietea*; quella degli 'Arbusteti termo-mediterranei e pre-desertici' riferibili all'Habitat 5330; quella delle 'Dune con vegetazione di sclerofille dei Cisto-Lavenduletalia' riferibili all'Habitat 2260; quella delle 'Formazioni erbose secche seminaturali e facies coperte da cespugli su substrato calcareo' della classe *Festuco-Brometea*, riferibili all'Habitat 6210; o ancora quella delle 'Formazioni erbose rupicole calcicole o basofile dell'Alyso-Sedion albi' riferibile all'Habitat 6110, nonché quella delle praterie con *Ampelodesmos mauritanicus* riferibili all'Habitat 5330 'Arbusteti termo-mediterranei e pre-steppeici'. Può rappresentare stadi iniziali (pionieri) di colonizzazione di neosuperfici costituite ad esempio da affioramenti rocciosi di varia natura litologica, così come aspetti di degradazione più o meno avanzata al termine di processi regressivi legati al sovrappascolamento o a ripetuti fenomeni di incendio. Quando le condizioni ambientali favoriscono i processi di sviluppo sia del suolo che della vegetazione, in assenza di perturbazioni, le comunità riferibili all'Habitat 6220* possono essere invase da specie perenni arbustive legnose che tendono a soppiantare la vegetazione erbacea, dando luogo a successioni verso cenosi perenni più evolute. Può verificarsi in questi casi il passaggio ad altre tipologie di Habitat, quali gli 'Arbusteti submediterranei e temperati', i 'Matorral arborescenti mediterranei' e le 'Boscaglie termo-mediterranee e pre-steppeiche' riferibili rispettivamente agli Habitat dei gruppi 51, 52 e 53 (per le tipologie che si rinvencono in Italia). Dal punto di vista del paesaggio vegetale, queste formazioni si collocano generalmente all'interno di serie di vegetazione che presentano

come tappa matura le pinete mediterranee dell'Habitat 2270 'Dune con foreste di Pinus pinea e/o Pinus pinaster'; la foresta sempreverde dell'Habitat 9340 'Foreste di Quercus ilex e Quercus rotundifolia' o il bosco misto a dominanza di caducifoglie collinari termofile, quali Quercus pubescens, Q. virgiliana, Q. dalechampi, riferibile all'Habitat 91AA 'Boschi orientali di roverella', meno frequentemente Q. cerris (Habitat 91M0 'Foreste Pannonico-Balcaniche di cerro e rovere). L'Habitat 6220*, nella descrizione riportata nel Manuale EUR/27 risulta molto carente, ma allo stesso tempo ricca di indicazioni sintassonomiche che fanno riferimento a tipologie di vegetazione molto diverse le une dalle altre per ecologia, struttura, fisionomia e composizione floristica, in alcuni casi di grande pregio naturalistico ma più spesso banali e ad ampia diffusione nell'Italia mediterranea (come nel caso delle aree di progetto). Non si può evitare di ribadire come molte di queste fitocenosi siano in pratica espressioni di condizioni di degrado ambientale, di non curanza e spesso frutto di un uso del suolo intensivo. Ad ogni modo, pur essendo tali aree esterne alle superfici opzionate, si porrà particolare attenzione al mantenimento delle stesse sia durante le fasi di cantiere che successivamente nella fase di esercizio dell'impianto, in quanto testimonianza del livello di biodiversità dell'ambiente preesistente.

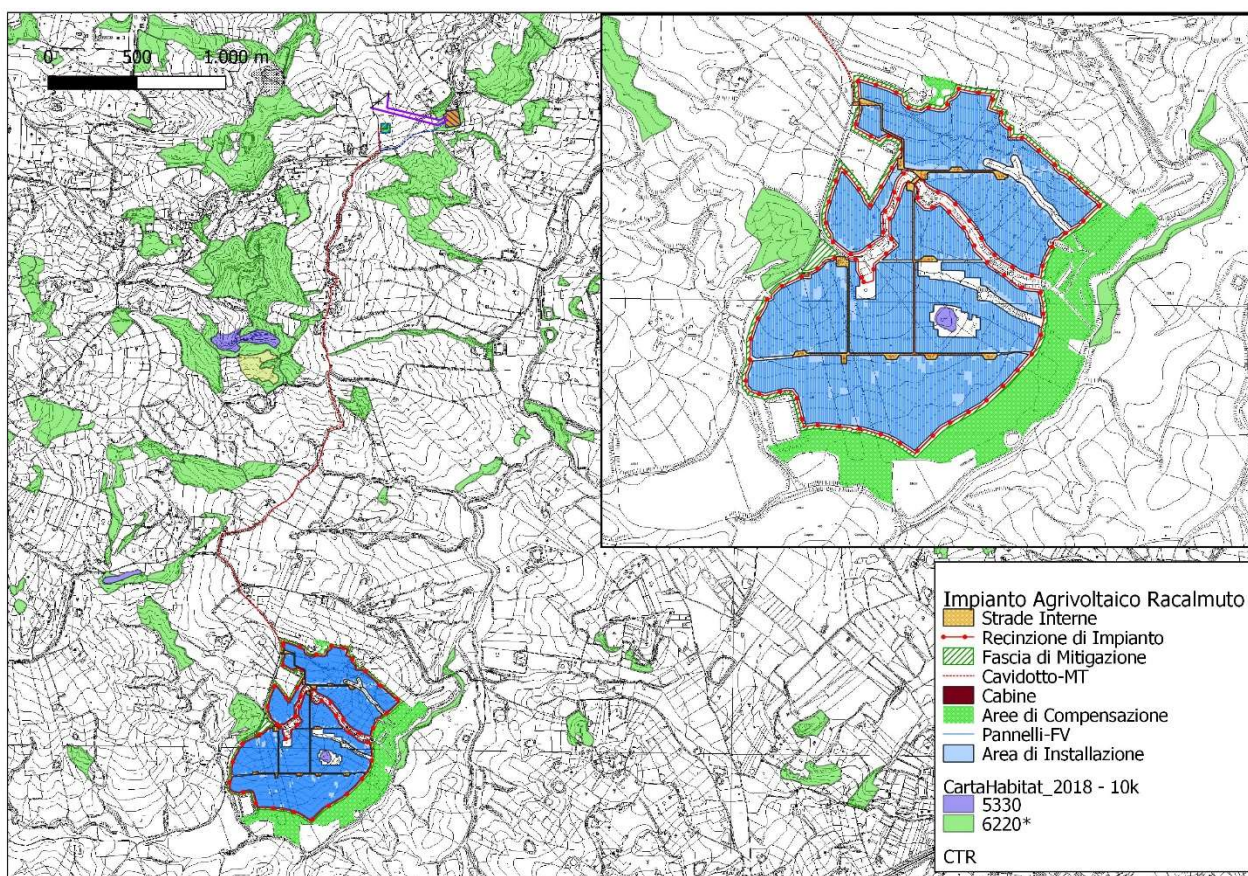

81 - Inquadramento area di progetto in relazione alla Carta degli Habitat (fonte ISPRA)

Utilizzando come base la Carta degli habitat ed applicando la metodologia valutativa illustrata nel Manuale e Linee Guida ISPRA n. 48/2009 "Il Progetto Carta della Natura alla scala 1:50.000" vengono stimati, per ciascun biotopo, diversi indicatori, tra cui il Valore Ecologico, la Fragilità Ambientale, la Pressione Antropica e la Sensibilità Ecologica. Il Valore Ecologico viene inteso con l'accezione di pregio naturale e per la sua stima si calcola un set di indicatori riconducibili a tre diversi gruppi: uno che fa riferimento a cosiddetti valori istituzionali, ossia aree e habitat già segnalati in direttive comunitarie; uno che tiene conto delle componenti di biodiversità degli habitat ed un terzo gruppo che considera indicatori tipici dell'ecologia del paesaggio

come la superficie, la rarità e la forma dei biotopi, indicativi dello stato di conservazione degli stessi.

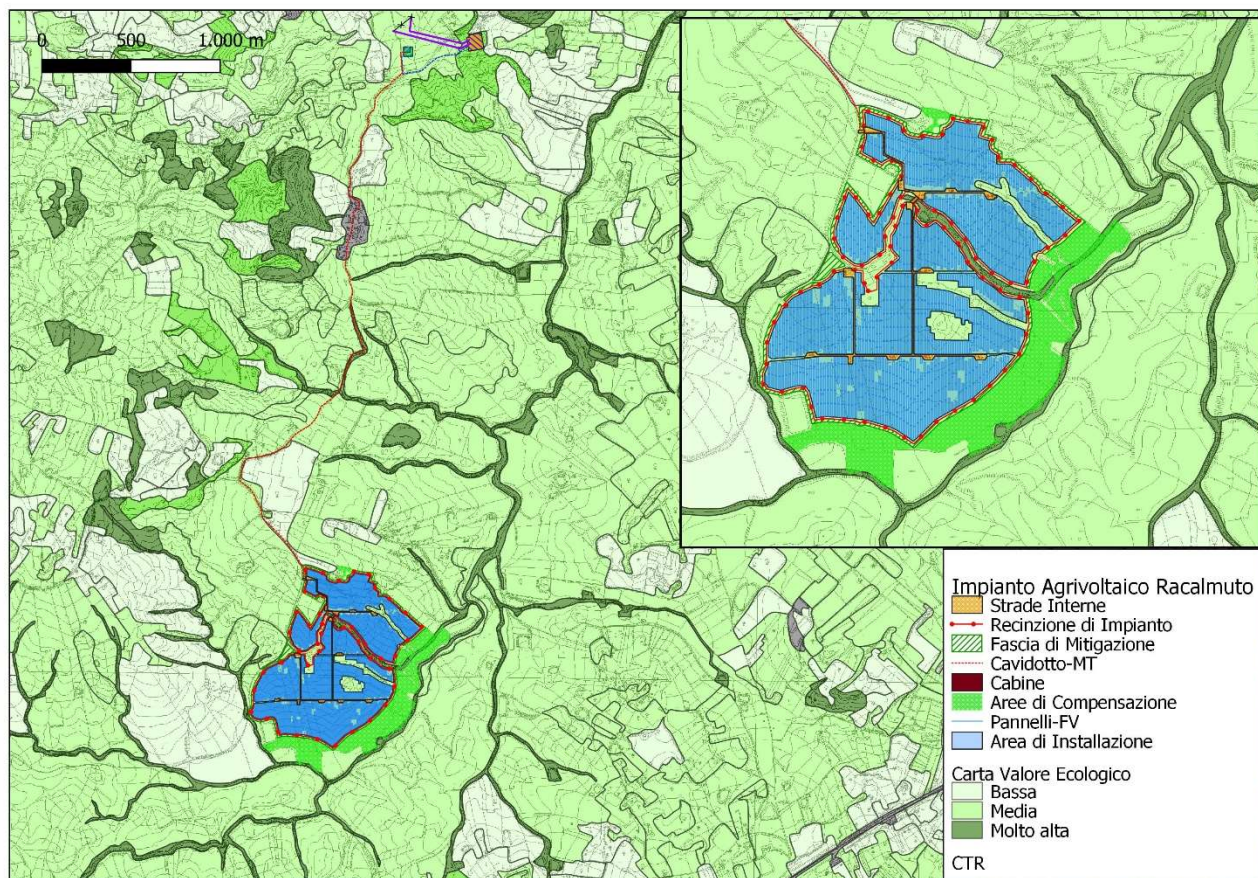

82 – Carta del valore ecologico con riferimento alle aree di impianto

La Sensibilità ecologica (Sensitivity) è intesa sensu Ratcliffe come predisposizione più o meno grande di un habitat al rischio di subire un danno o alterazione della propria identità-integrità. I criteri di attribuzione fanno riferimento ad elementi di rischio di natura biotica/abiotica che fanno parte del corredo intrinseco di un habitat e, pertanto, lo predispongono, in maniera maggiore o minore, al rischio di alterazione/perdita della sua identità. Questo indice, quindi, fornisce una misura della predisposizione intrinseca dell'unità fisiografica di paesaggio al rischio di degrado ecologico-ambientale, in analogia a quanto definito alla scala 1:50.000 per i biotopi. Si basa sull'analisi della struttura dei sistemi ecologici contenuti nell'unità fisiografica. In particolare, dopo la sperimentazione di vari indicatori, si è utilizzato l'indice di frammentazione di Jaeger (Landscape Division Index) calcolato sui sistemi naturali, che da solo risulta essere un buon indicatore sintetico della sensibilità ecologica dell'unità fisiografica.

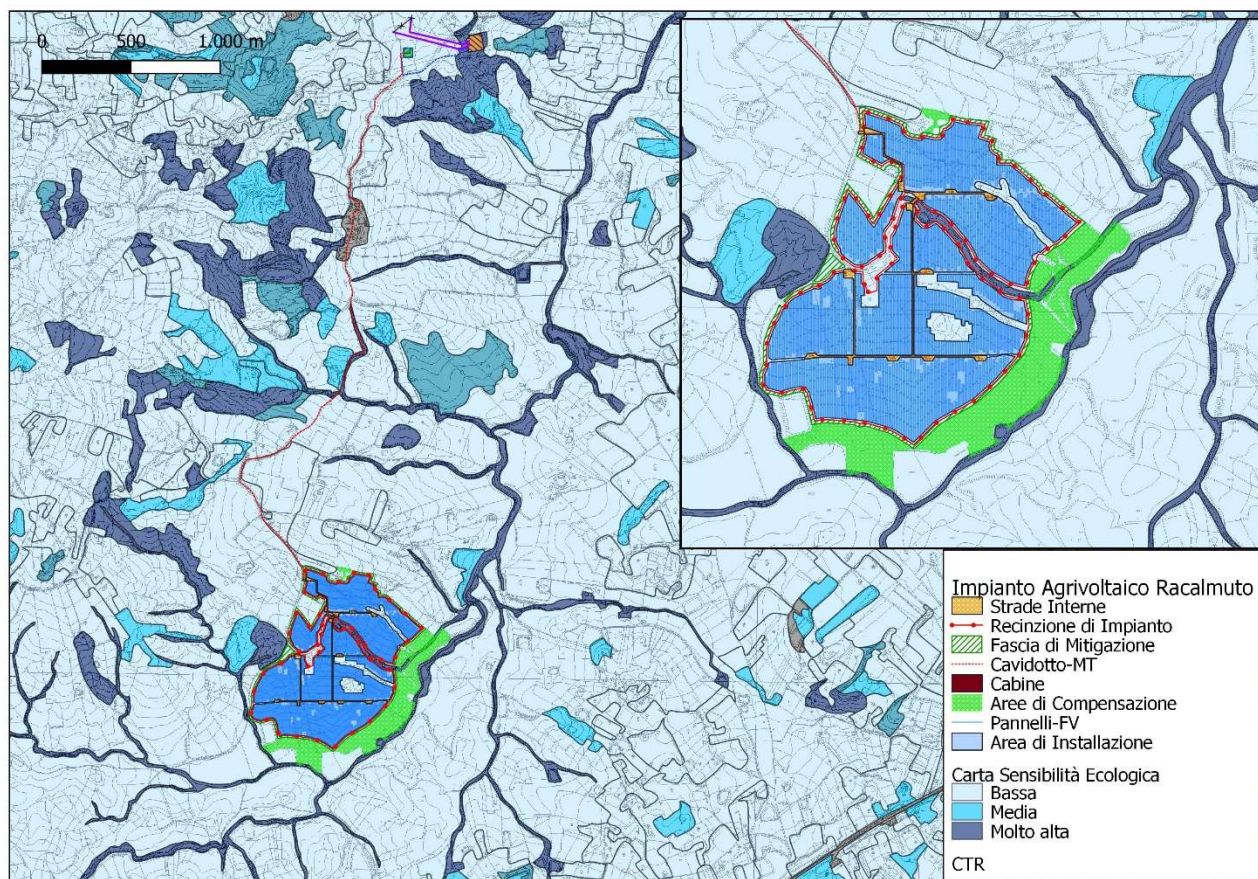

83 – Carta della Sensibilità Ecologica con riferimento alle aree di impianto

La Pressione Antropica rappresenta il disturbo complessivo di origine antropica che interessa gli ambienti all'interno di una unità fisiografica di paesaggio, analogamente a quanto definito alla scala 1:50.000 per i biotopi. Il disturbo può riguardare sia caratteristiche strutturali che funzionali dei sistemi ambientali. La definizione di disturbo è stata espansa da Petraitis et al. (1989) fino ad includere ogni processo che alteri i tassi di natalità e di mortalità degli individui presenti in un patch, sia direttamente attraverso la loro eliminazione, sia indirettamente attraverso la variazione di risorse, di nemici naturali e di competitori in modo da alterare la loro sopravvivenza e fecondità. Il livello di disturbo è responsabile della più o meno bassa qualità di un dato sistema ambientale. Esso è misurato dalle condizioni di disturbo (in atto e potenziali), nonché dal degrado strutturale. Gli indicatori che concorrono alla valutazione della pressione antropica sono:

- carico inquinante complessivo calcolato mediante il metodo degli abitanti equivalenti;
- impatto delle attività agricole;
- impatto delle infrastrutture di trasporto (stradale e ferroviario);
- sottrazione di territorio dovuto alla presenza di aree costruite;
- presenza di aree protette, inteso come detrattore di pressione antropica.

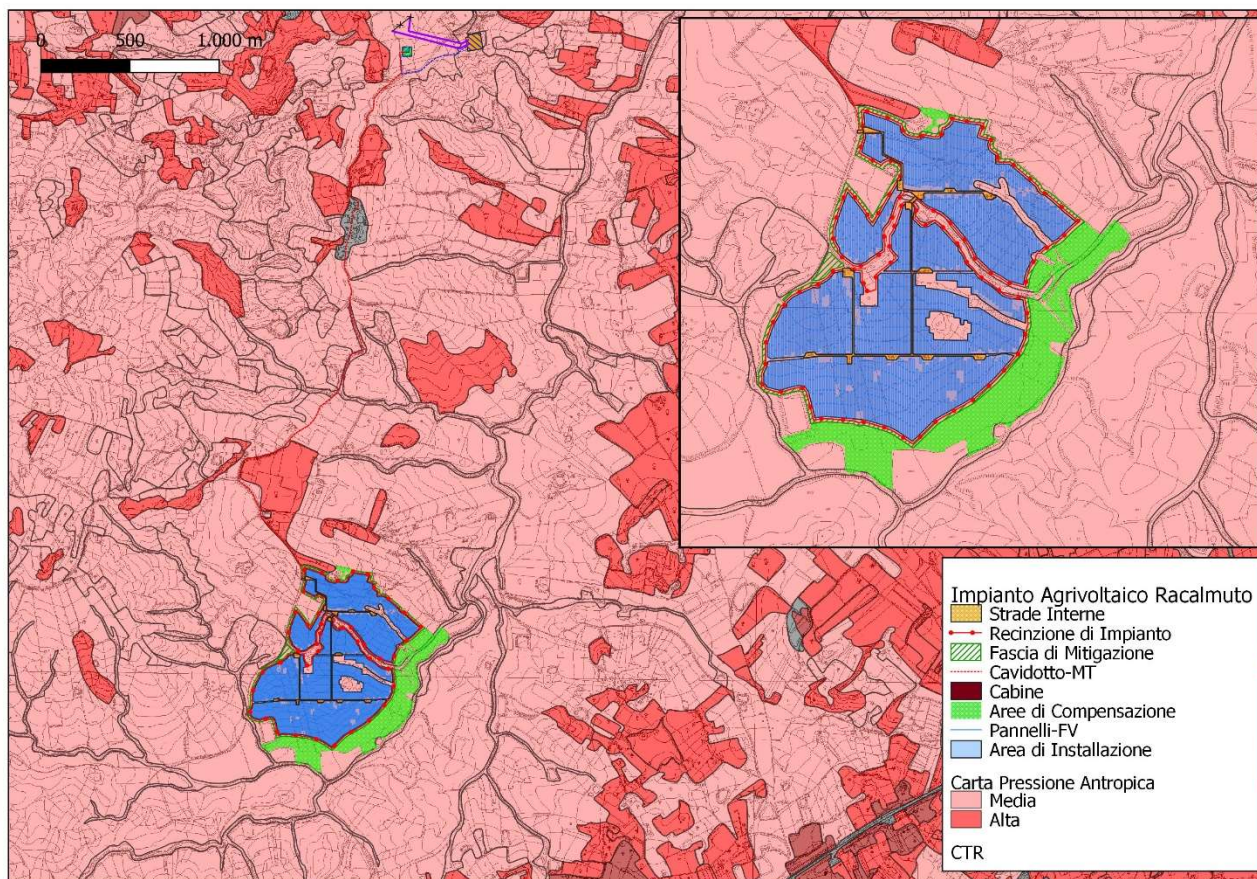

84 – Carta della Pressione Antropica con riferimento alle aree di impianto

Nella letteratura ecologica la Fragilità Ambientale di una unità habitat è associata al grado di Pressione antropica e alla predisposizione al rischio di subire un danno (sensibilità ecologica). La cartografia della Fragilità ambientale permette di evidenziare i biotopi più sensibili sottoposti alle maggiori pressioni antropiche, permettendo di far emergere le aree su cui orientare eventuali azioni di tutela.

		SENSIBILITÀ ECOLOGICA				
		Molto bassa	Bassa	Media	Alta	Molto alta
PRESSIONE ANTROPICA	Molto bassa	Molto bassa	Molto bassa	Molto bassa	Bassa	Media
	Bassa	Molto bassa	Bassa	Bassa	Media	Alta
	Media	Molto bassa	Bassa	Media	Alta	Molto alta
	Alta	Bassa	Media	Alta	Alta	Molto alta
	Molto alta	Media	Alta	Molto alta	Molto alta	Molto alta

85 – Matrice per il calcolo della Fragilità Ambientale

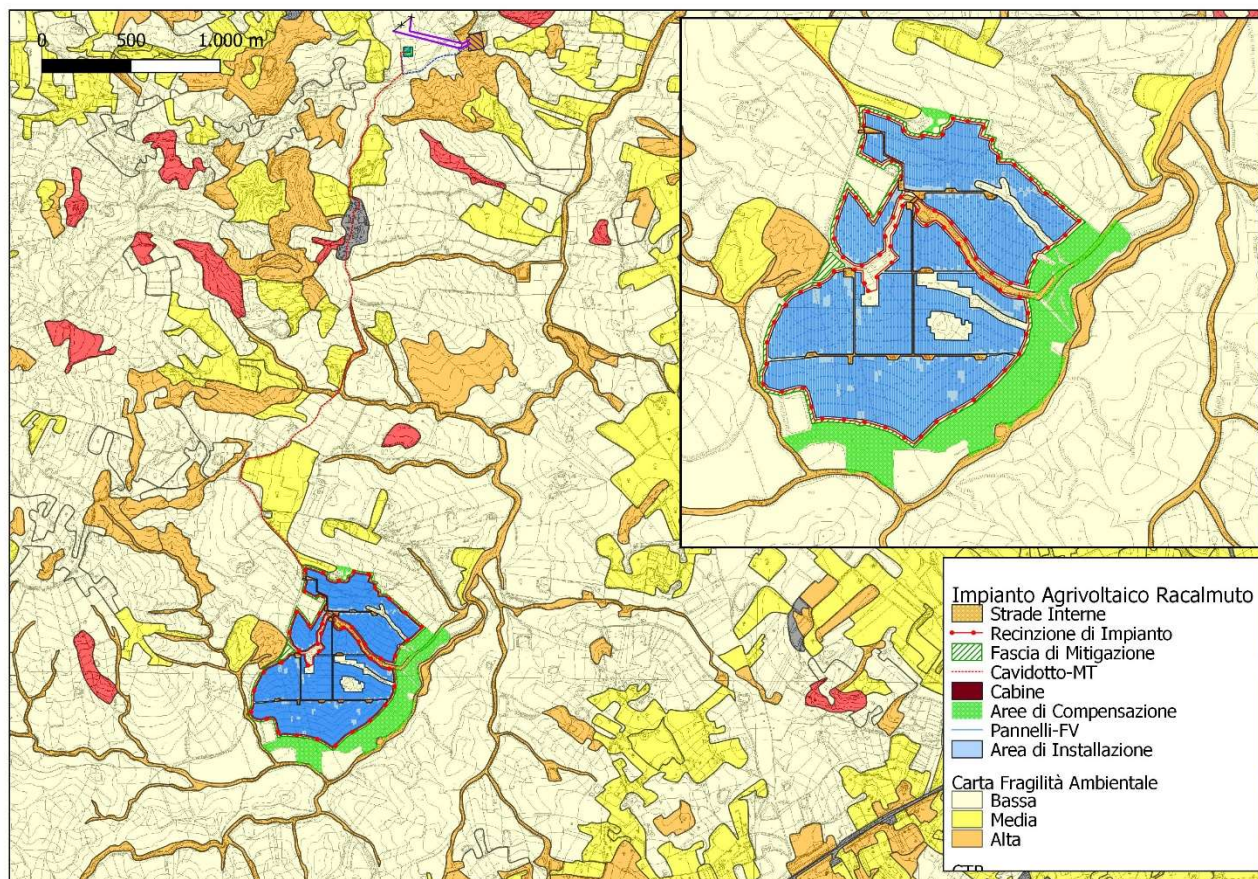

86 – Carta della Fragilità Ambientale con riferimento alle aree di impianto

24. AREE DI IMPIANTO RISPETTO A SITI NATURA 2000, IBA E RES

La direttiva 92/43/CEE del Consiglio del 21 maggio 1992 (detta direttiva Habitat) è stata adottata al fine di contribuire a salvaguardare la biodiversità mediante la conservazione degli habitat naturali nonché della flora e della fauna selvatiche nel territorio europeo. Tale direttiva prevede l'adozione di misure intese ad assicurare il mantenimento o il ripristino, in uno stato di conservazione soddisfacente degli habitat naturali e delle specie di fauna e flora selvatiche di interesse comunitario e costituisce una rete ecologica europea coerente di zone speciali di conservazione (ZSC) denominata Natura 2000 formata dai siti in cui si trovano tipi di habitat naturali elencati nell'allegato I della direttiva e habitat delle specie di cui all'allegato II della direttiva; tale rete deve garantire il mantenimento ovvero, all'occorrenza, il ripristino, in uno stato di conservazione soddisfacente, dei tipi di habitat naturali e degli habitat delle specie interessate nella loro area di ripartizione naturale. La rete «Natura 2000» comprende anche le zone di protezione speciale (ZPS) classificate dagli Stati membri ai sensi della direttiva 2009/147/CE. Il D.P.R. 8 settembre 1997, n. 357, successivamente modificato e integrato, dal D.P.R. 12 marzo 2003, n. 120, con il quale è stato affidato il compito di adottare le misure di conservazione necessarie a salvaguardare e tutelare i siti della stessa Rete Natura 2000, nonché quello di regolamentare le procedure per l'effettuazione della valutazione di incidenza. L'area interessata al progetto non risulta gravata da vincoli quali, in via esemplificativa, parchi e riserve naturali, siti Natura 2000 (SIC, ZSC e ZPS) e relativi corridoi ecologici, Important Bird Areas (IBA), Rete Ecologica Siciliana (RES), Siti Ramsar (zone umide), Oasi di protezione e rifugio della fauna e Geositi. Dal

99

TOLALP ENERGY S.r.l.

Sede legale e Amministrativa: Via Michelangelo Buonarroti, 39 - 20145 Milano (MI)

PEC: tolalpennergysrl@legalmail.it

punto di vista vincolistico, le superfici oggetto di intervento risultano esterne a zone che fanno parte della Rete Natura 2000 e, pertanto, eventuali aree SIC, ZSC o ZPS si trovano al di fuori dell'area di progetto.

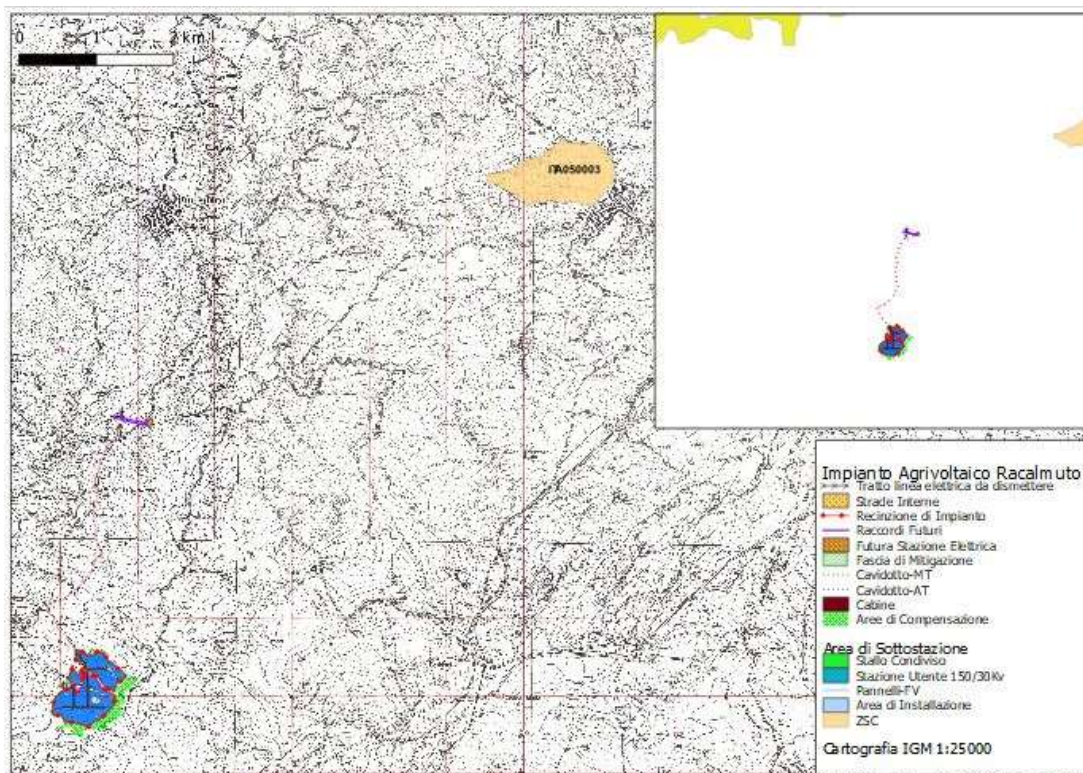

87 - Aree di impianto in relazione ai siti Natura 2000

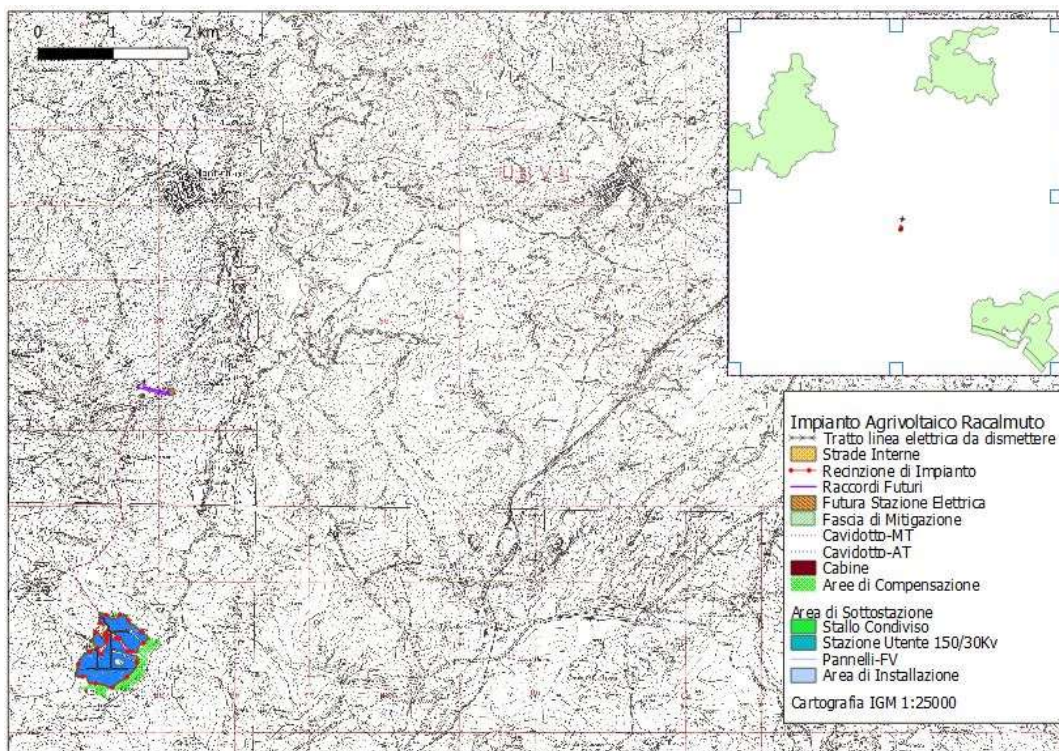

88 - Aree di impianto in relazione agli IBA (Important Bird Area)

Come riferito in precedenza, le aree di progetto risultano esterne ad impianti della Rete Natura 2000: quello più vicino, Lago Soprano (ITA050003), dista circa 8 km. L'IBA più vicino si trova ad oltre 40 km dalle zone di interesse del progetto.

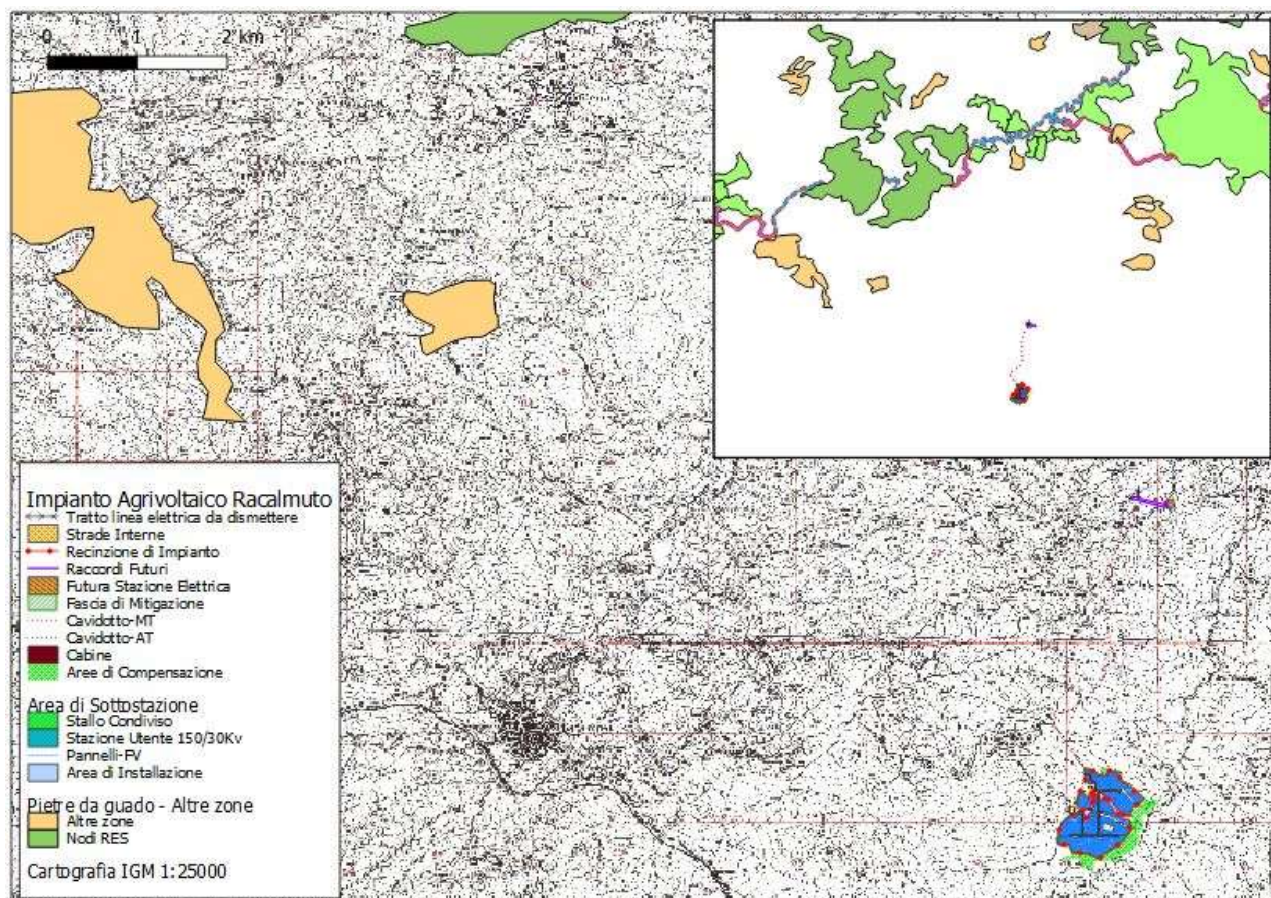

89 - Aree di impianto in relazione alla Rete Ecologica Siciliana (RES)

25. MITIGAZIONE DEGLI IMPATTI SULLA FAUNA

Numerose ricerche scientifiche svoltesi nei paesi interessati allo sfruttamento dell'energia fotovoltaica già da diversi anni, hanno evidenziato che per l'uso decentrato dei sistemi fotovoltaici (impianti a terra) l'impatto sulla fauna è ritenuto generalmente trascurabile, in quanto sostanzialmente riconducibile al suolo e all'habitat sottratti, data anche l'assenza di vibrazioni e rumore. L'intervento non da impatti sull'habitat anzi da osservazioni effettuate in altri impianti l'impatto è positivo per le seguenti ragioni:

- la struttura di sostegno dei moduli, vista la sua altezza ed interasse, consente non solo la penetrazione di luce ed umidità sufficiente allo sviluppo di una ricca flora, ma permette la intercettazione dell'acqua piovana, limitando l'effetto pioggia battente con riduzione del costipamento del terreno;
- la falciatura periodica dell'erba, oltre ad evitare un'eccessiva evaporazione del terreno, crea un habitat di stoppie e cespugli, arricchito dai semi delle piante spontanee, particolarmente idoneo alla nidificazione e alla crescita della fauna selvatica;
- la presenza dei passaggi eco-faunistici (come da planimetria di progetto), consente l'attraversamento della struttura da parte della fauna.

È importante ricordare, che una recinzione di questo tipo, permette di creare dei corridoi ecologici di

connessione, che consentono di mantenere un alto livello di biodiversità, e allo stesso tempo, non essendo praticabile l'attività venatoria, crea un habitat naturale di protezione delle specie faunistiche e vegetali; la piantumazione, lungo il perimetro del parco, di specie sempreverdi o a foglie caduche, che producono fiori e frutti, sarà un'ulteriore fonte di cibo sicura per tutti gli animali, determinerà la diminuzione della velocità eolica, aumenterà la formazione della rugiada.

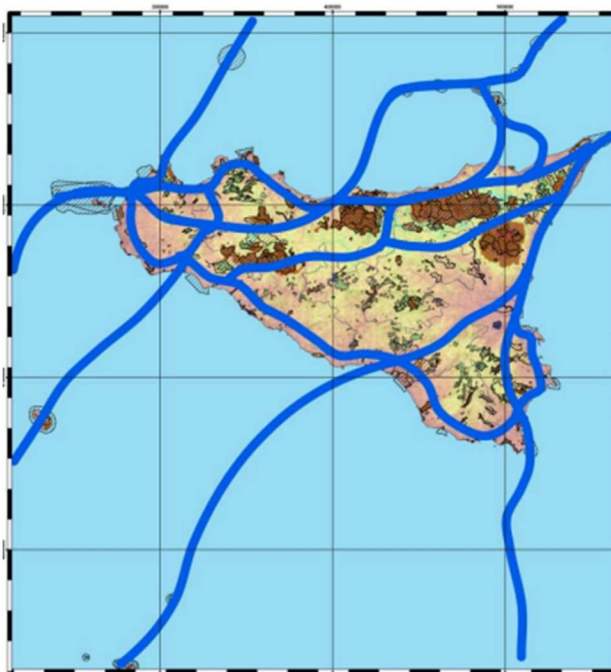

90 – Carta delle rotte migratorie in Sicilia

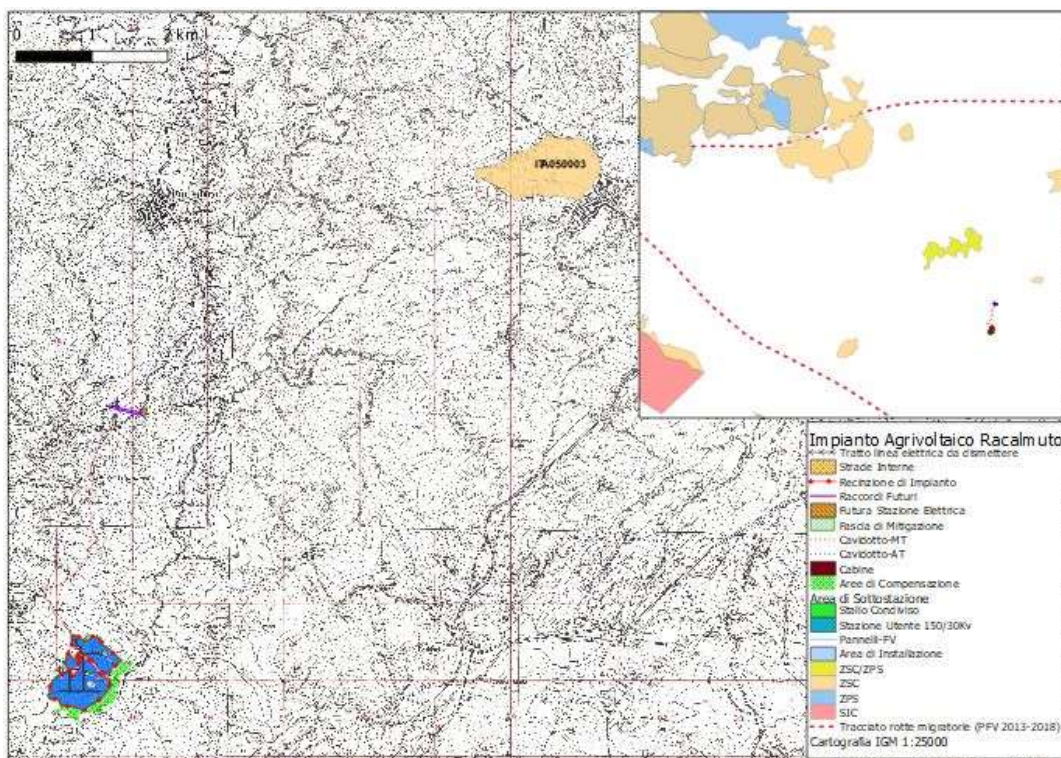

91 – Carta delle principali rotte migratorie della Sicilia in relazione alle aree di progetto

In merito alla carta delle rotte migratorie dell'avifauna in relazione alle aree di progetto, nessuna direttrice coincide con una delle rotte presunte. Si rammenta che dalle valutazioni effettuate su commissione del Ministero dell'Ambiente non sono emersi effetti allarmanti sugli animali, le specie presenti di uccelli continueranno a vivere e/o nidificare sulla superficie dell'impianto, e tutta la fauna potrà utilizzare lo spazio libero della superficie tra i moduli e ai bordi degli impianti come zona di caccia, nutrizione e nidificazione. I territori di elezione presenti nell'areale, garanti della conservazione e del potenziamento naturale della fauna selvatica, a seguito degli interventi, delle modalità e dei tempi di esecuzione dei lavori, non subiranno sintomatiche modifiche; gli stessi moduli solari, saranno utilizzati come punti di posta e/o di canto e per effetto della non trasparenza dei moduli fotovoltaici sarà improbabile registrare collisioni dell'avifauna con i pannelli, come in caso di finestre. Pertanto, si può ragionevolmente e verosimilmente confermare, che l'intervento in progetto nulla preclude alla salvaguardia dell'habitat naturale, soddisfacente alle specifiche peculiarità del sito, nella scrupolosa osservanza di quanto suddetto. Pertanto, in funzione di quanto fino ad ora asserito, si fa presente che nella tavola che tratta specificatamente delle recinzioni perimetrali, saranno indicate le aperture naturali (passaggi) per consentire alla piccola fauna di attraversare l'area evitando, al contempo, ogni tipo di barriera per potere oltrepassare liberamente l'area. Inoltre, in fase ante-operam e post-operam sarà effettuato, all'interno del piano di monitoraggio ambientale, anche il controllo delle componenti vegetazione, paesaggio e fauna con rilievi di campo e opportune analisi bibliografiche nella zona di intervento. Di seguito riportiamo l'elenco delle specie animali e delle popolazioni di uccelli potenzialmente presenti nell'area del futuro parco agrivoltaico.

name	presence	seasonal	yrcompiled	yrmodified
Anthus pratensis	1	3	2021	2015
Buteo buteo	1	1	2021	2021
Buteo rufinus	1	4	2021	2019
Circaetus gallicus	1	3	2021	2013
Circus aeruginosus	1	4	2021	2021
Circus cyaneus	1	3	2021	2013
Circus macrourus	1	4	2021	2021
Circus pygargus	1	4	2021	2013
Falco biarmicus	1	1	2021	2021
Falco cherrug	1	3	2021	2014
Falco columbarius	1	3	2021	2021
Falco tinnunculus	1	1	2021	2021
Falco vespertinus	1	4	2021	2018
Gallinago media	1	4	2021	2015
Neophron percnopterus	1	4	2021	2021
Otus scops	1	1	2021	2021
Aythya ferina	1	2	2021	2006
Milvus milvus	1	1	2020	2020
Saxicola torquatus	1	1	2020	2020
Upupa epops	1	2	2020	2020
Milvus migrans	1	2	2021	2020
Acrocephalus scirpaceus	1	2	2016	2017
Apus pallidus	1	4	2018	2019
Ardea alba	1	4	2016	2019
Ardea cinerea	1	3	2019	2014
Ardea purpurea	1	4	2019	2018
Athene noctua	1	1	2018	2019
Aythya nyroca	1	1	2019	2014

Chlidonias niger	1	4	2018	2019
Coracias garrulus	1	2	2019	2018
Cuculus canorus	1	2	2016	2013
Cyanecula svecica	1	3	2019	2015
Emberiza calandra	1	1	2018	2019
Emberiza schoeniclus	1	3	2018	2019
Falco eleonora	1	4	2021	2018
Falco peregrinus	1	1	2021	2019
Fringilla coelebs	1	1	2018	2019
Fulica atra	1	1	2019	2019
Galerida cristata	1	1	2016	2019
Gallinula chloropus	1	1	2016	2019
Hirundo rustica	1	2	2019	2006
Ixobrychus minutus	1	2	2018	2018
Larus fuscus	1	3	2018	2014
Larus michahellis	1	1	2019	2014
Lullula arborea	1	1	2016	2006
Motacilla alba	1	3	2019	2019
Motacilla flava	1	4	2018	2018
Muscicapa striata	1	4	2018	2019
Oenanthe hispanica	1	4	2016	2018
Pandion haliaetus	1	4	2021	2014
Phoenicurus ochruros	1	1	2018	2006
Phoenicurus phoenicurus	1	4	2016	2018
Phylloscopus collybita	1	1	2016	2016
Rallus aquaticus	1	1	2016	2019
Remiz pendulinus	1	1	2019	2019
Scolopax rusticola	1	3	2016	2007
Streptopelia turtur	1	2	2019	2019
Sturnus vulgaris	1	3	2019	2019
Curruca cantillans	1	2	2018	2018
Curruca communis	1	4	2016	2019
Curruca conspicillata	1	1	2016	2015
Turdus torquatus	1	4	2018	2018
Tyto alba	1	1	2016	2019
Zapornia pusilla	1	4	2019	2018
Ciconia nigra	1	4	2016	2013
Ciconia ciconia	1	2	2016	2014
Columba oenas	1	1	2016	2008
Coturnix japonica	1	1	2016	2010
Falco subbuteo	1	2	2021	2014
Certhia brachydactyla	1	1	2016	2008
Corvus corax	1	3	2016	2006
Limosa limosa	1	3	2016	2015
Aegithalos caudatus	1	1	2016	2016
Marmaronetta angustirostris	1	2	2016	2011
Numenius arquata	1	3	2017	2011
Vanellus vanellus	1	3	2016	2006

Pernis apivorus	1	4	2021	9999
Petronia petronia	1	1	2016	2015
Tringa totanus	1	1	2016	2012
Luscinia megarhynchos	1	2	2016	2015
Melanocorypha calandra	1	1	2016	2015
Oriolus oriolus	1	2	2016	2015
Regulus ignicapilla	1	3	2016	2015
Curruca undata	1	3	2016	2015
Turdus merula	1	1	2016	2016
Pica pica	1	1	2016	2016
Sylvia atricapilla	1	1	2016	2015
Lanius minor	1	2	2016	2009
Monticola solitarius	1	1	2016	2008
Hieraaetus pennatus	1	4	2021	9999
Parus major	1	1	2016	2010
Phylloscopus trochilus	1	4	2016	2009
Sturnus unicolor	1	1	2016	2008
Sylvia borin	1	4	2016	2009
Actitis hypoleucos	1	3	2016	2007
Apus apus	1	2	2016	2006
Locustella fluviatilis	1	4	2016	2015
Cettia cetti	1	1	2016	2015
Cisticola juncidis	1	1	2016	2015
Coccothraustes coccothraustes	1	3	2016	2015
Emberiza cia	1	3	2016	2015
Lanius collurio	1	2	2016	2015
Motacilla cinerea	1	3	2016	2015
Passer montanus	1	1	2016	2015
Spinus spinus	1	3	2016	2015
Gypaetus barbatus	5	1	2021	2017
Periparus ater	1	3	2016	2017
Delichon urbicum	1	2	2016	2017
Garrulus glandarius	1	1	2016	2017
Cyanistes caeruleus	1	1	2016	2017
Lanius senator	1	2	2016	2017
Corvus corone	1	1	2016	2017
Anthus campestris	1	2	2018	2008
Calandrella brachydactyla	1	2	2018	2016
Burhinus oedicephalus	1	1	2018	2013
Anthus spinoletta	1	3	2018	2015
Alauda arvensis	1	3	2018	2015
Anthus trivialis	1	4	2018	2018
Ardeola ralloides	1	4	2018	2018
Ficedula parva	1	4	2018	2010
Carduelis carduelis	1	1	2019	2016
Passer italiae	1	1	2018	2018
Serinus serinus	1	2	2018	2015
Curruca melanocephala	1	1	2018	2018

Troglodytes troglodytes	1	1	2018	2016
Emberiza cirrus	1	1	2018	2018
Oenanthe oenanthe	1	2	2018	2018
Columba palumbus	1	1	2018	2018
Corvus monedula	1	1	2018	2017
Coturnix coturnix	1	1	2018	2006
Erithacus rubecula	1	3	2018	2015
Falco naumanni	1	2	2021	2018
Linaria cannabina	1	1	2018	2018
Myiopsitta monachus	1	1	2018	2017
Prunella modularis	1	3	2018	2006
Streptopelia roseogrisea	1	1	2018	2017
Turdus philomelos	1	3	2018	2006

92 – popolazioni di uccelli riscontrati e/o potenzialmente presenti nell'area di progetto – fonte "BirdLife International and Handbook of the Birds of the World"

26. ANALISI DELLE RICADUTE OCCUPAZIONALI AGRIVOLTAICO

In relazione al progetto per la realizzazione di un impianto agrivoltaico in agro di Racalmuto (AG), si fa notare che l'utilizzo dei terreni per la coltivazione a mandorle e legumi (in rotazione con colture da rinnovo e depauperanti), secondo le specifiche tecniche della relazione, determina non soltanto un vantaggio ambientale per ciò che concerne l'uso e la conservazione del suolo ma getta le basi concrete per la creazione di un reddito tale e quale a quello riferito ad una azienda agricola di indirizzo simile. In un contesto come quello in esame la gestione dei suoli così come definita secondo le pratiche agricole specialistiche viene considerata collaterale alla produzione di energia da fonti rinnovabili. Nella fattispecie si riporta di seguito l'indicazione di massima circa l'impiego di manodopera specializzata per il calcolo del livello occupazionale riferito all'impianto a mandorleto e leguminose da granella. Per la gestione delle opere di natura squisitamente agricola si è fatto riferimento alla tabella relativa al fabbisogno per ettaro pubblicata in GURS il 18.6.2004 relativa al decreto n. 568 del 28 maggio 2004.

Colture	Fabbisogno di lavoro per ettaro (1)	
	Ore	Giornate
Aranceto, mandarinetto, clementinetto	360	54
Agrumeto terrazzato	432	65
Limoneto	400	60
Limoneto terrazzato	480	72
Frutteto asciutto	400	60
Frutteto irriguo	540	81
Carrubeto	93	14
Mandorleto	147	22
Mandorleto irriguo	200	30
Castagno da frutto	193	29
Noccioleto	280	42
Oliveto asciutto	213	32
Oliveto irriguo	280	42
Oliveto da mensa asciutto	267	40
Oliveto da mensa irriguo	334	50
Pistaccheto	287	43
Ficodindieto asciutto	173	26
Ficodindieto irriguo	207	31
Vigneto a tendone irriguo uva da tavola	580	87
Vigneto ad alberello uva da vino	187	28
Vigneto ad alberello uva da vino semi irriguo (2)	213	32
Vigneto a spalliera uva da vino	220	33
Vigneto a spalliera uva da vino semi irriguo (2)	247	37
Vigneto a tendone uva da vino	253	38
Vigneto a tendone uva da vino semi irriguo (2)	280	42
Seminativo avvicendato con foraggiere	53	8
Seminativo semplice	27	4
Seminativo con orticole	107	16
Seminativo irriguo avvicendato con foraggiere	67	10
Seminativo arborato con un numero non inferiore a 80 alberi per ettaro	80	12
Orto o fungaia in ambiente protetto	4.002	600
Orto pieno campo	334	50
Orto pieno campo irriguo	467	70
Cappereto	1.141	171
Fiori ambiente protetto	6.670	1.000
Floro-vivaismo in piena area	1.467	220
Vivaio ortive sotto serra (3)	15.608	2.340
Vivaio piante ornamentali pieno campo	1.001	150
Vivaio piante ornamentali sotto ombraia	2.335	350
Vivaio piante madri, barbatelle p.i.	1.668	250
Vivaio piante madri, barbatelle innestate	2.335	350
Tunnel irriguo	934	140
Bosco ceduo da 1 a 10 anni (4)	173	26
Bosco ceduo adulto (5)	93	14
Bosco ad alto fusto da 1 a 10 anni (6)	133	20
Bosco ad alto fusto adulto (7)	114	17
Fustaia naturale o naturiliforme (8)	100	15
Pascolo	7	1
Piante officinali	133	20

93 – Parametri regionali per il calcolo dell’impiego della mano d’opera familiare

Per il calcolo del fabbisogno consideriamo la coltura “Mandorleto” dove la manodopera viene stimato in 22 giornate/ettaro per anno, “Mandorleto” e la coltura “Seminativo avvicendato con foraggiere” (equiparato alle leguminose da granella) dove il fabbisogno in manodopera viene quantificato in massimo 8 giornate/ettaro per anno. Stimiamo in:

- 49 ettari la parte di interfila tra i pannelli e l’area esterna di compensazione, gestita a leguminose (e poi successivamente in rotazione);
- 4 ettari la superficie di riferimento a mandorleto (area di mitigazione perimetrale).

Complessivamente, quindi, per la gestione annuale dell’impianto nella sua totalità occorreranno 392 giornate lavorative per i legumi e 88 per il mandorleto. La somma delle giornate di lavoro porta il totale complessivo annuo a 480 giornate lavorative. Considerando la media di 20 giornate lavorative al mese (da CCNL di categoria, orario lavorativo pari a 6,40 ore/giorno), per singolo dipendente, otteniamo a livello annuale circa 220 giornate; pertanto, il numero di unità lavorative presenti sarà pari a 2,18 (pari a 2 ULU).

27. APPENDICE I

27.1 Premessa

Il presente documento, a corredo e completamento della relazione agronomica, vuole specificare come le opere inerenti alla progettazione del presente impianto fotovoltaico sito in agro di Racalmuto (AG) siano rispettose e osservanti della Legge 29 luglio 2021 - n. 108 in merito alle soluzioni integrative da adottare all'interno di progetti agrivoltaici.

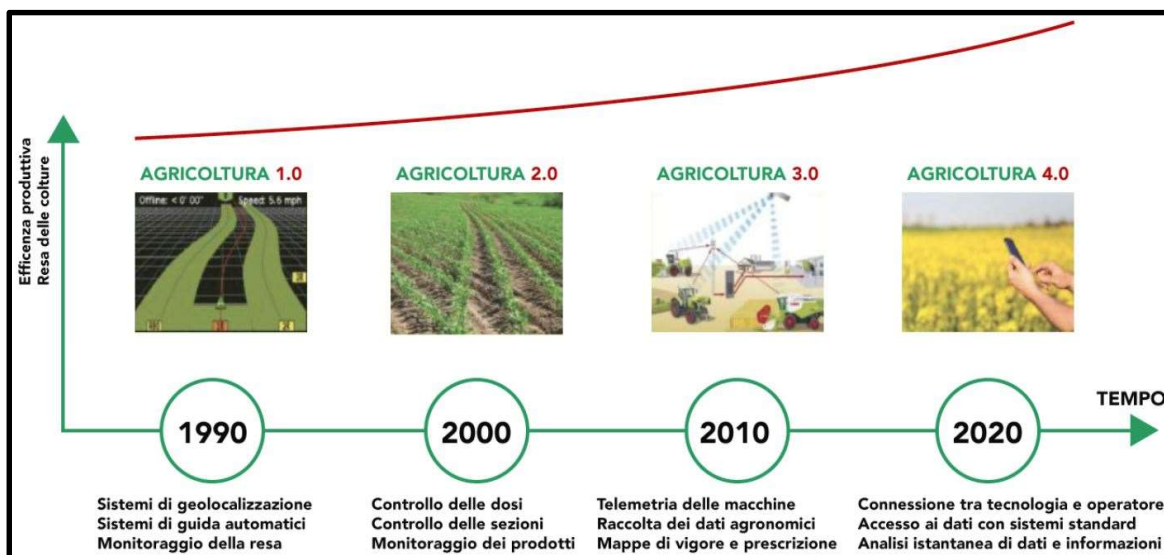

Le opere di progetto che riguardano le colture di mandorlo e leguminose, all'interno della quale saranno inseriti i tracker fotovoltaici, saranno realizzate secondo i moderni modelli di rispetto della sostenibilità ambientali, con l'obiettivo di realizzare un sistema agricolo "integrato" e rispondente al concetto di agricoltura 4.0, attraverso l'impiego di nuove tecnologie a servizio del verde, con piano di monitoraggio costanti e puntuali, volti all'efficienza e al rispetto dell'ambiente.

27.2 Agricoltura 4.0 e il panorama mondiale

Secondo lo studio di Global Prospective "World agriculture towards 2030/2050" redatto da Nikos Alexandratos e Jelle Bruinsma per FAO (l'organizzazione per l'agricoltura e l'alimentazione dell'ONU), nel giugno del 2013, l'agricoltura mondiale nel 2050 dovrà essere in grado di produrre il 60% in più rispetto al 2010. Questo sarà necessario per due principali motivi: è previsto un aumento di popolazione del 30% ed in secondo luogo il tenore di vita sta crescendo esponenzialmente. Ciò significa una richiesta maggiore di materie prime ed un cambiamento nella domanda di cibo verso beni sempre più pregiati, come la carne ed i prodotti ortofrutticoli. Dalla necessità di contenere tali criticità, nasce l'agricoltura 4.0, che sfrutta la tecnologia per limitare i consumi e aumentare la produttività. Si riporta sotto un grafico che si basa sui dati FAO e sulle prospettive di crescita demografica ONU: la popolazione (blu) è destinata ad un futuro aumento, ma al contempo i terreni disponibili per la coltivazione (arancione) risultano limitati. L'unico modo di intervenire al fine di ottenere una produzione (grigio) maggiore è lavorare sulla resa (giallo).

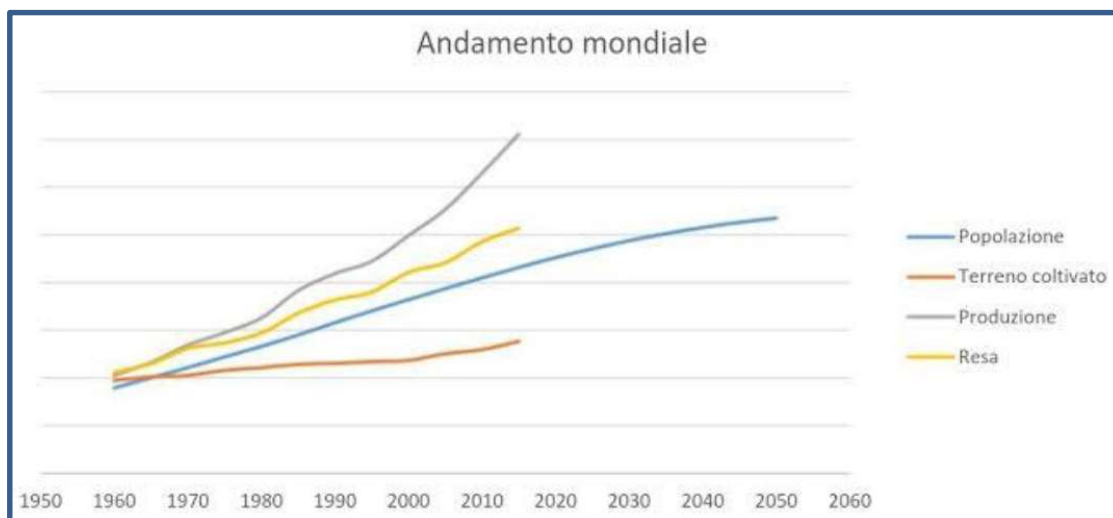

Con il termine “Agricoltura 4.0” ci si riferisce all’evoluzione dell’agricoltura di precisione, realizzata attraverso la raccolta automatica, l’integrazione e l’analisi di dati provenienti dal campo, da sensori e da qualsiasi altra fonte terza. Tutto questo risulta essere abilitato dall’impiego di tecnologie digitali 4.0, che rendono possibile la reazione di conoscenza e il supporto all’agricoltore nel processo decisionale relativo alla propria attività e al rapporto con altri soggetti della filiera, rompendo (almeno potenzialmente) i confini della singola impresa. Lo scopo ultimo è quello di aumentare la profittabilità e la sostenibilità economica, ambientale e sociale dell’agricoltura. La strada intrapresa sembra essere quella dell’integrazione tra le strategie tradizionali e le innovazioni dell’agricoltura 4.0. Si parla di tracciabilità, di tecnologia blockchain, di raccolta di dati impiegati al servizio della filiera e si tratta, almeno in parte, di una piccola realtà di nicchia che sta già crescendo. L’impianto agrivoltaico verrà gestito esattamente come una “moderna” azienda agricola e, pertanto, si attrezzerà adattando tecnologie innovative e tracciabilità di prodotto alle colture di mandorle e legumi (con i tracker fotovoltaici nelle loro interfile).

Lo stato dell’arte attuale per ciò che riguarda il concetto di agricoltura 4.0, così come è stato ampiamente verificato, conferma in termini pratici che gli imprenditori agricoli che utilizzano tali sistemi, riescono a produrre di più e con un minore impatto sull’ambiente. Le ragioni vanno tutte ricondotte all’aiuto della tecnologia, che grazie ai nuovi strumenti digitali ha portato l’agricoltura 4.0, come valore economico, a 7,8 miliardi di dollari su scala mondiale nel 2020 e lo scorso anno a oltre 450 milioni in Italia (paese leader per l’innovazione in questo campo). Secondo quanto riporta l’Osservatorio Smart Agrifood, globalmente il settore negli ultimi 12 mesi è cresciuto del 22%. Rappresenta così il 5% del mercato mondiale, con 160 aziende che in Italia stanno adottando questi strumenti rispetto alle altre 737 sparse in tutto il mondo. Nonostante la necessità di investire in formazione, il primo dato che emerge dagli studi specifici risulta essere la crescita esponenziale della diffusione di soluzioni ad alto tasso tecnologico nel settore agroalimentare. Si registrano valore di mercato dell’agricoltura 4.0 che rappresentano, per il solo stato italiano il 18% del settore a livello europeo. Inoltre, emerge come esistano più di 300 proposte già a disposizione degli imprenditori agricoli, 113 delle quali specifiche per migliorare tracciabilità e qualità dei prodotti. Le esigenze che portano le aziende agricole a rivolgersi a soluzioni ad alto tasso tecnologico sono essenzialmente:

- controllo dei costi di produzione;
- aumento della produttività;
- acquisizione, elaborazione ed interpretazione dei dati relativi all’attività.

L'Agricoltura 4.0 è l'evoluzione del concetto di "agricoltura di precisione" che viene utilizzato per definire interventi mirati ed efficienti in campo agricolo a partire da dati come, per esempio, le caratteristiche fisiche e biochimiche del suolo. Di fatto, è tutto l'insieme di strumenti e strategie che consentono all'azienda agricola di impiegare in maniera sinergica e interconnessa tecnologie avanza con lo scopo di rendere più efficiente e sostenibile la produzione. In pratica, adottare soluzioni 4.0 in campo agricolo comprende, ad esempio, il poter calcolare in maniera precisa qual è il fabbisogno idrico di una determinata coltura ed evitare gli sprechi. Oppure, permette di prevedere l'insorgenza di alcune malattie delle piante o individuare in anticipo i parassiti che potrebbero attaccare le coltivazioni, riducendo di fatto gli sprechi. Un altro ambito di applicazione dell'agricoltura 4.0 è quello della tracciabilità della filiera e, secondo addetti ai lavori, è qui che si intravedono le prospettive più interessanti guardando al futuro. Durante ogni passaggio, dal campo al confezionamento (qualora sia previsto), è possibile raccogliere dati utili a mantenere sotto controllo ogni step del processo di produzione. Poco margine d'errore, dunque, consente di poter realizzare una filiera corta capace di produrre prodotti di massima qualità e in maniera sostenibile dal punto di vista ambientale. Questo sarà il punto di forza della coltura mandorlicola e di quella legumicola all'interno del parco agrivoltaico. Verranno prese in esame e portate avanti in tutto il periodo di vita utile dell'impianto, tutte le strategie riguardanti la messa in atto di tecniche inerenti il risparmio irriguo, con piani di monitoraggio su larga scala che prevedano e verifichino l'impatto delle opere stesse sulle colture, la produttività in termini di rese per ettaro in confronto sia alle tecniche di agricoltura tradizionale che, soprattutto, in relazione al connubio "in operam" tra produzione di energia da fonte rinnovabile e rispetto della conduzione originaria tipica. Il tutto, ovviamente, attraverso l'ausilio e l'impiego di applicativi per un'agricoltura digitale e di precisione.

27.3 I vantaggi dell'Agricoltura 4.0

Il fenomeno del riscaldamento globale ha determinato e determina tutt'ora un aumento delle temperature al suolo con conseguente sottrazione alle piante di sostanze nutritive necessarie per la loro crescita. Ciò "costringe" l'uomo ad un uso abbondante della pratica dell'irrigazione per evitare la moria dei raccolti ed arrivare all'ottenimento di produzioni quantomeno giustificative degli investimenti e del lavoro svolto. Tutto quanto premesso non soltanto determina un eccessivo consumo di risorse ambientali ma, contestualmente, comporta un carico superiore per ciò che concerne la forza lavoro. La tecnologia può far molto per affrontare questi problemi, in modo particolare sostituendosi all'uomo in alcune mansioni. Il futuro dell'agricoltura è legato alla sostenibilità ambientale, alla razionalizzazione delle risorse e ad una massiccia disponibilità di dati conservati online, dati che ormai devono risultare raggiungibili da qualsiasi dispositivo e da qualsiasi mezzo: dagli smartphone dell'operatore, ai dispositivi montati sui trattori, fino alle centraline in campo o all'impiego di droni per svariati compiti. Questo controllo capillare e la lotta senza quartiere allo spreco di risorse, in definitiva, altro non è che un vantaggio economico per l'agricoltore stesso. Esistono ancora dei limiti alla diffusione di soluzioni 4.0 in tutta Italia, dai costi di gestione all'effettivo accesso alla tecnologia. Tuttavia, i ricercatori non hanno dubbi nell'evidenziare come i vantaggi abbraccino il risparmio in termini economici e ambientali, ma anche una produzione di maggiore qualità. Una qualità che risponde anche a benefici da un punto di vista salutistico (considerato il minor impiego di sostanze artificiali). Si stima, infatti, che i prodotti inseriti in una filiera ad alto tasso tecnologico mantengano intatte le loro proprietà e risultino, quindi, più salutari. Dal punto di vista quantitativo, inoltre, il risparmio sugli input produttivi risulta essere del 30% con un aumento della produttività pari al 20%, il tutto ottenendo prodotti senza alcun residuo di sostanze chimiche. Tralasciando dubbi e remore legati al passaggio da un vecchio sistema ad uno nuovo, che rappresentano spesso alcune delle ragioni principali che non portano ai cambiamenti in azienda, l'agricoltura 4.0 conduce non solo a risparmi economici reali, ma anche a condizioni di lavoro meno pesanti e a rese qualitativamente migliori.



Tuttavia, nel passaggio ad una agricoltura 4.0, l'investimento è recuperabile in pochi anni grazie ad un costo per ettaro inferiore, all'ottimizzazione delle risorse e, non meno importante, ad un miglioramento delle condizioni di lavoro e delle ore spese sul campo. Il passaggio all'agricoltura 4.0 può rappresentare, quindi, una reale opportunità per andare verso quel radicale cambiamento che in molti chiedono da tempo; è proprio per questo motivo che la società energetica l'all'interno del progetto in itinere per la realizzazione di un impianto solare per la produzione di energia elettrica con tecnologia agrivoltaica da realizzarsi nel Comune di Racalmuto (AG), intende investire su queste tecnologie per portare a compimento un "vero" impianto agrivoltaico, virtuoso e osservante ogni norma e/o indicazione che riguardi la salvaguardia dell'ambiente, la coltivazione di piante di Mandorlo e colture da pieno campo di essenze leguminose da granella (in avvicendamento) secondo i parametri di un'agricoltura di tipo 4.0.

27.4 Agricoltura 4.0: digitalizzazione, sostenibilità e Tracciabilità

Sostenibilità, conoscenza, efficienza sono i tre elementi e i principali vantaggi che le aziende agricole cercano nell'Agricoltura 4.0. Ottenere più sostenibilità, non solo produttiva, ma anche ambientale e sociale, per le loro attività sul campo. Più conoscenza, trasparenza, consapevolezza delle dinamiche in cui sono coinvolte, dai processi interni, a quelli con la filiera dei fornitori, fino a quelli che riguardano la concorrenza. Più efficienza, sia di processi che di attività, che permette riduzione dei costi, minori tempi di lavoro e produzione, migliore controllo di gestione e maggior produttività e risultati. Tutto questo è abilitato dall'utilizzo di tecnologie digitali 4.0, che rendono possibile la creazione di conoscenza e il supporto all'agricoltore nel processo decisionale relativo alla propria attività e al rapporto con altri soggetti della filiera.



Nella pratica, adottare soluzioni 4.0 in campo agricolo comprende, ad esempio, il poter calcolare in maniera precisa qual è il fabbisogno idrico di una determinata coltura ed evitare gli sprechi. Oppure, permette di prevedere l'insorgenza di alcune malattie delle piante o individuare in anticipo i parassiti che potrebbero attaccare le coltivazioni, aumentando l'efficienza produttiva.



Per fare questo bisogna fare alcune premesse doverose. Per sviluppare e adattare al meglio queste tecnologie digitali è necessario investire in formazione, instaurando collaborazioni con il mondo della ricerca e delle Università. L'Agricoltura 4.0 non può essere utilizzata da tutti e richiede personale preparato e costantemente sottoposto ad aggiornamenti. Abbracciando un processo molto vasto, che va dalla coltivazione del campo fino alla distribuzione dei prodotti e all'alimentazione stessa, per raggiungere i risultati e ampliarne l'utilizzo si deve investire sullo sviluppo di nuove competenze. Inoltre, la transizione ecologica è ormai diventata una tematica cruciale per tutti i settori, ma per il mondo dell'agri-food è sicuramente quella fondamentale e va affrontata in maniera concreta. La situazione in Italia, in riferimento alla qualità dell'aria che respiriamo è migliorata molto negli ultimi trent'anni, ma rimangono ancora tante

criticità e gli impatti di agricoltura e allevamenti restano in primo piano. Le nuove tecnologie favoriscono un'ottimizzazione nell'utilizzo delle risorse e il mondo dell'agricoltura ha bisogno di attrezzature intelligenti che permettano di essere sempre più efficaci in termini di sostenibilità. A tal riguardo si può pensare per esempio alle irroratrici intelligenti, un sistema che permette il dialogo tra trattrice e irroratrice, in grado di valutare l'appezzamento in cui si sta lavorando. L'obiettivo è la gestione mirata e controllata dell'apporto di sostanze in caso di concimazioni o trattamenti in modo da porre fine all'era dei diserbi fissi a calendario, tenendo conto delle caratteristiche dei terreni agrari.

Un altro ambito significativo nell'applicazione dell'agricoltura 4.0 è quello della tracciabilità della filiera e, secondo gli addetti ai lavori, è qui che si intravedono le prospettive più interessanti. Durante ogni passaggio, dal campo al confezionamento, è possibile raccogliere dati utili a mantenere sotto controllo ogni step del processo di produzione. Poco margine d'errore, dunque, consente di poter realizzare una filiera corta capace di produrre alimenti di massima qualità e in maniera sostenibile dal punto di vista ambientale; il digitale gioca un ruolo di primo piano nella tracciabilità alimentare. Fra le soluzioni digitali innovative per la tracciabilità alimentare offerte sul mercato italiano si assiste al boom della Blockchain, la cui presenza è più che raddoppiata in un anno e che caratterizza il 43% delle soluzioni disponibili, seguita da QR Code (41%), Mobile App (36%), Data Analytics (34%), e l'Internet of Things (30%).



In relazione alle nuove tecnologie/agricoltura di precisione, ad oggi l'azienda...

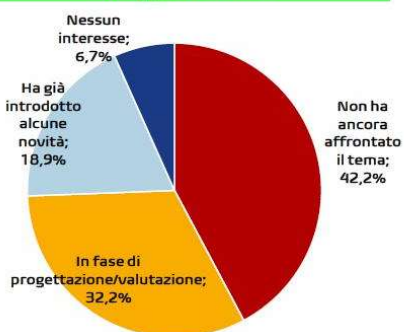

Le top 5 innovazioni e tecnologie di AP/4.0 più importanti per l'olivicoltura di domani



Esistono ancora dei limiti alla diffusione di soluzioni 4.0 in tutta Italia, dai costi di gestione all'effettivo accesso alla tecnologia. Tuttavia, non si hanno dubbi nell'evidenziare come i vantaggi abbraccino il risparmio in termini economici e ambientali, ma anche una produzione di maggiore qualità. Una qualità che risponde anche a benefici dal punto di vista della salute. Si stima, infatti, che i prodotti inseriti in una filiera ad alto tasso tecnologico mantengano intatte le loro proprietà e risultino, quindi, più salutari. Dal punto di vista quantitativo, inoltre, il risparmio sugli input produttivi risulta essere del 30% con un aumento della produttività pari al 20%, il tutto ottenendo prodotti senza alcun residuo di sostanze chimiche.

27.5 Esempio concreto: Internet of Things (IoT)

L'agricoltura 4.0 si può identificare come un insieme di strumenti e informazioni di tecnologia avanzata che permettono la definizione di strategie mirate sul campo, e che consentono all'azienda agricola di utilizzarle con l'obiettivo di rendere più efficiente e sostenibile la produzione, la qualità dei prodotti, le condizioni di lavoro con una possibile riduzione dei costi. Utilizzando, ad esempio, strumenti Internet of Things (IoT) si possono monitorare migliaia di ettari di terreno agricolo tenendo sotto controllo il fabbisogno idrico e l'insorgenza delle patologie. Questa tecnologia sta dando un nuovo impulso all'agricoltura di precisione perché oltre ad aver migliorato le performance in termini di monitoraggio, ne consente una sensibile riduzione dei costi di investimento, di installazione e manutenzione, rendendole accessibili a tutte le realtà aziendali, anche alle più piccole. In termini pratici un sistema di monitoraggio professionale così concepito è costituito da una stazione meteo centrale in grado di coprire diversi chilometri, che può essere dotata di tradizionali sensori meteo-climatici, come pioggia, vento, radiazione solare, pressione atmosferica e di unità wireless IoT con i sensori micro-climatici capaci di calcolare, ad esempio, la temperatura e umidità dell'aria, la bagnatura fogliare e l'umidità del terreno. I sensori wireless, posizionati tra le colture acquisiscono i dati micro-climatici e li trasmettono ad una app che li archivia, visualizzabili in tempo reale sia dal computer che da uno smartphone. È inoltre possibile automatizzare l'impianto di irrigazione, utilizzando direttamente i dati acquisiti dai sensori, ed i modelli calcolati automaticamente (es. evapotraspirazione) per regolare i turni irrigui da remoto e ricevere allarmi in caso di malfunzionamenti. Tutti i dati che i sensori wireless trasmettono, restano memorizzati e archiviati, fornendo nel tempo una importante base di informazioni e di analisi confrontabile tra un anno e l'altro, dimostrando inoltre in modo concreto l'impegno verso una agricoltura sostenibile che rafforza la promozione dell'azienda in azioni di marketing.

La configurazione del sistema IoT deve rispondere ad una serie di criteri e parametri aziendali, tra cui:

- estensione della superficie aziendale;
- variabilità dei terreni e delle esposizioni;
- variabilità delle colture.

A titolo di esempio, per una azienda di seminativi in pianura può essere sufficiente una singola stazione meteo-climatica, che grazie al calcolo del bilancio idrico fornisce una stima del fabbisogno della coltura, e consente così di regolare in modo ottimale i turni irrigui. Viceversa, un'azienda vitivinicola in collina potrebbe avere necessità di controllare più punti di misura tra i filari, per gestire al meglio i trattamenti in campo, e regolare le irrigazioni solo quando effettivamente necessario, in funzione della fase fenologica e dei target di produzione aziendali. Infine, un'azienda orticola in pianura potrebbe utilizzare un sistema di monitoraggio dell'umidità del suolo e regolare automaticamente i turni irrigui sulla base delle condizioni di campo.

27.6 L'Agricoltura di precisione

L'agricoltura di precisione è una strategia di gestione aziendale che utilizza informazioni precise e tecnologiche per la raccolta delle informazioni sulle variazioni spaziali e temporali all'interno di un apprezzamento agricolo. Queste informazioni vengono utilizzate per gestire le operazioni agricole al fine di aumentare il reddito degli agricoltori e di ridurre l'impatto ambientale. È un sistema di produzione in cui la gestione delle colture è basata sulla variabilità di campo e su condizioni sito-specifiche. Il requisito primario è l'informazione ed è considerato il cuore dell'agricoltura di precisione. Ulteriori requisiti sono tecnologia e gestione. Le tecnologie elettroniche e informatiche al servizio dell'agricoltura di precisione e le pratiche agronomiche (GNSS, visione computerizzata, telerilevamento, sensori prossimali, applicazioni a rateo variabile, monitoraggio delle rese...) possono essere utilizzate singolarmente o in modo combinato, come mezzo per realizzare l'agricoltura di precisione in base alle necessità. Il concetto centrale dell'agricoltura di precisione è quello di operare soltanto quando e dove è necessario (secondo logiche sito-specifiche) e questa può essere fatto soltanto se è disponibile una grande quantità di dati.

Le fasi sono:

1. raccolta dati (informazioni)
2. mappatura
3. processo decisionale
4. gestione colturale

L'adozione delle tecniche per l'agricoltura di precisione consente una più o meno spinta automazione delle attività di controllo operativo in campo. L'operatore viene in parte liberato dalle sue funzioni di regolazione delle macchine.

Sistema Satellitare Globale di Navigazione (GNSS)

L'elemento innovativo che sta alla base del principio dell'agricoltura di precisione è lo sviluppo del sistema di navigazione satellitare. Comprende ognuno dei sistemi di navigazione basati su satelliti esistenti e programmati (GPS, GLONASS, GALILEO, IRNSS, BeiDou).

GPS o Global Positioning System, si chiama il Sistema di navigazione Americano

GLONASS: il sistema di navigazione Russo,

GALILEO: il sistema di navigazione Europeo

IRNSS/QZSS: il sistema di navigazione Indiano

BeiDou/COMPASS: il sistema di navigazione della Cina

Questo sistema viene utilizzato per fornire la posizione di un ricevitore in termini di latitudine, longitudine, altitudine, velocità, direzione e tempo. L'utilizzo di tutti i segnali GNSS disponibili generalmente migliora le prestazioni di posizionamento. I dispositivi di navigazione GNSS permettono di effettuare una gestione sito-specifica dell'azienda agricola. Questo rappresenta una possibilità eccellente per aumentare l'accuratezza, la velocità e l'uniformità delle operazioni agricole. Tali dispositivi sono particolarmente utili per la distribuzione di erbicidi e fertilizzanti, e per monitorare le seminatrici e le macchine da raccolta. Inoltre, possono essere utilizzati per mantenere un sistema a traffico controllato anno dopo anno, in modo da minimizzare il compattamento del terreno.

Utilizzo dei dispositivi GNSS per creare mappe

Tutte le applicazioni dell'agricoltura di precisione necessitano di un numero elevato di sensori per l'acquisizione dei dati in campo. Tutte le informazioni raccolte possono essere collegate tra loro realizzando una mappa con le posizioni dei dati fornite da un ricevitore GNSS. I dati spaziali fluiscono nel sistema informativo geografico (GIS) e sono utilizzati per analisi successive. L'RTK-GNSS può essere ad esempio utilizzato per creare una mappa della posizione delle piante della coltura monitorando la posizione dei semi o delle piantine durante la semina o il trapianto. Successivamente la mappa può essere utilizzata per l'esecuzione delle operazioni agricole (ad esempio controllo delle infestazioni sito-specifico, poiché viene presupposto che ciascuna pianta rilevata in una posizione differente rispetto a quella di localizzazione dei semi sia classificata come infestazione). Inoltre, i dispositivi GNSS si utilizzano per la creazione di mappe di precisione per la distribuzione degli erbicidi a rateo variabile e mappe di monitoraggio delle rese. Sotto si riporta un esempio di quella che viene definita "mappa di precisione".

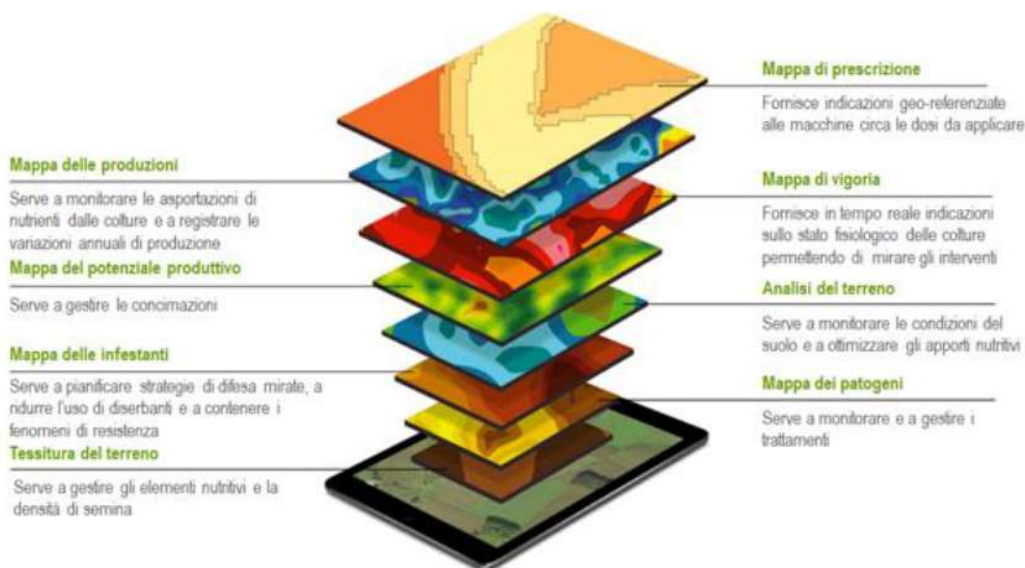

Utilizzo dei dispositivi GNSS per la guida delle macchine agricole

L'utilizzo dei dispositivi GNSS per la guida delle macchine agricole crea la possibilità di alleviare l'operatore dal fare continui aggiustamenti della sterzata nel tentativo di mantenere le prestazioni di una macchina agricola a livelli accettabili. I sistemi di guida basati sull'utilizzo dei dispositivi GNSS richiedono che le file della coltura siano mappate utilizzando un sistema di georeferenziazione o che la coltura sia stata seminata/trapiantata utilizzando una seminatrice/trapiantatrice equipaggiata con un dispositivo RTK-GNSS.

27.7 Esempi legati allo sviluppo di un'agricoltura di precisione



Esempio di trattore autonomo ed intelligente, operativo in campagna. Saranno veri e propri mezzi agricoli comandati a distanza tramite app, interamente gestiti da device dell'azienda o dal palmare dell'imprenditore.

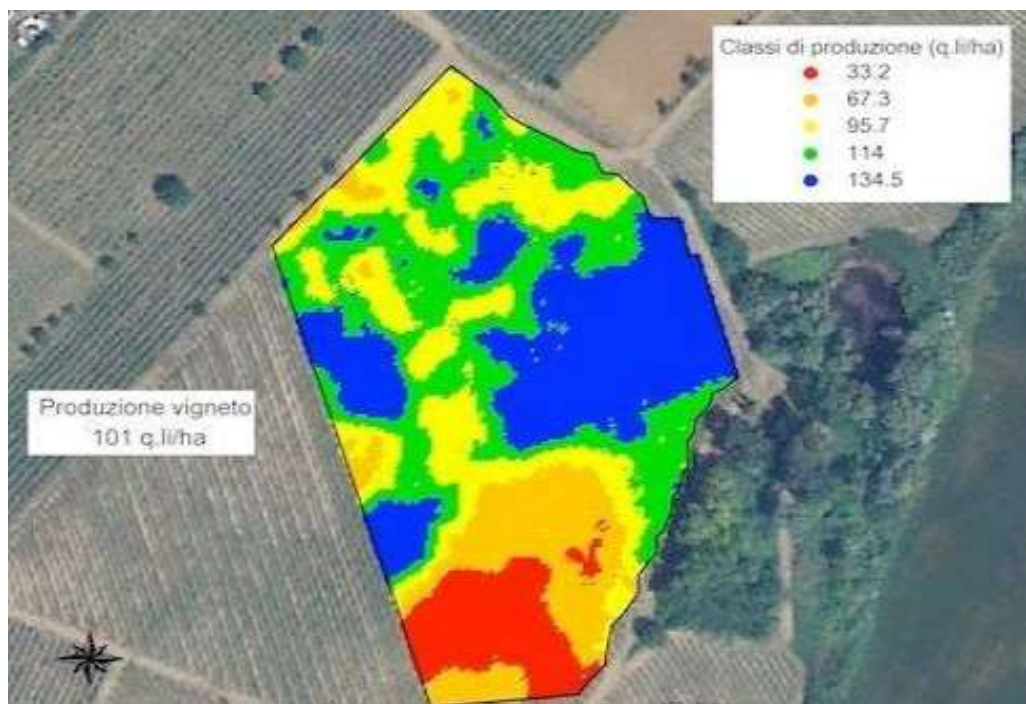

Le necessità delle piante si possono misurare e calcolare con precisione accuratissima, praticamente pianta per pianta. Per il rilevamento si usano principalmente droni e sensori geoelettrici. Dopo il monitoraggio e la mappatura subentrano macchine operatrici basate sulla tecnologia a rateo variabile, che sono in grado di gestire in modo differente varie porzioni dello stesso terreno sulla base di input georiferiti. Ricevendo i dati basati sul remote sensing dal drone, che poi vengono rielaborati da sistemi informativi geografici grazie a metodologie di analisi geostatistica, le "macchine" sono in grado di capire quali trattamenti erogare alle diverse porzioni del terreno, coadiuvando l'intervento umano in maniera rilevantisima e mettendo il coltivatore in grado di operare scelte razionali.



La simulazione di un sistema viene definita come l'imitazione reale nel tempo di un processo o del sistema stesso e permette la valutazione dello scenario così costituito per operare nel sistema reale (Sartori et al, 2005). La simulazione consiste nel codificare un modello matematico in un programma da utilizzare nel computer per produrre dati simulati, confrontare dati reali prodotti dal modello matematico con quelli sperimentali e simulare scenari differenti a partire da condizioni note. La mappatura delle produzioni permette poi la rilevazione e la registrazione del flusso di massa o di volume istantaneo di prodotto agricolo abbinato alle specifiche coordinate geografiche di quel punto. Tale monitoraggio è possibile tramite sensori specifici montati nelle macchine operatrici al fine di avere una precisione accurata del dato di posizionamento.

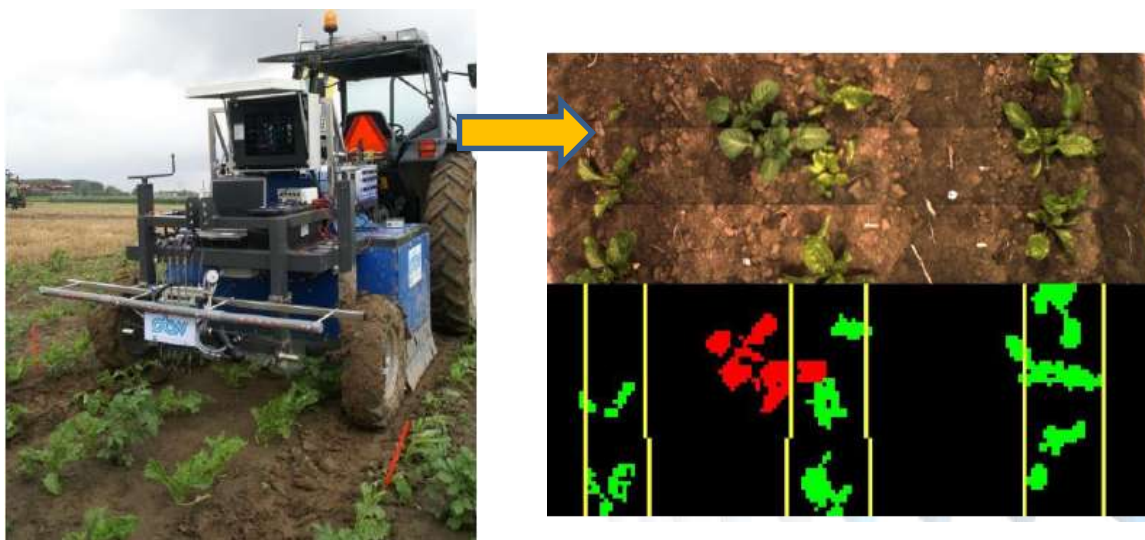

La variabile da tenere in considerazione non è tanto l'estensione quanto piuttosto l'uniformità di lavoro, l'uniformità dei trattamenti in caso di colture con differenti problemi (il che può generare, per esempio, un eccessivo uso di fertilizzanti o di pesticidi). Il controllo di precisione potrà riguardare anche la fase di emergenza della pianta e il riconoscimento di eventuali malerbe infestanti o la crescita della coltura stessa in un posto diverso dalla fila (che inciderebbe in maniera distorta sulla raccolta meccanizzata).



L'impiego dei sensori meteo-climatici consente di ottenere in modo chiaro e semplice i dati di evapotraspirazione (ETP) relativi alle colture e di ottenere quindi il fabbisogno idrico effettivamente necessario (litri per metro quadro, o millimetri di pioggia equivalenti). Le sonde di umidità del suolo adatte senza calibrazione ad ogni tipo di terreno e posizionabili nei vari settori irrigui tramite unità wireless IoT a batteria, forniscono una misura immediata sul contenuto di acqua a livello dell'apparato radicale.



27.8 Agricoltura di precisione applicata alla coltivazione delle piante



Il monitoraggio di parametri climatici, fenologici e produttivi può essere effettuato con droni o con kit prossimali basati su tecnologie in cui il sensore remoto (remote sensing) è a diretto contatto con l'oggetto da monitorare: terreno, foglie, frutto, ecc.



Esistono testimonianze di aziende che impiegano nella gestione delle proprie coltivazioni sofisticati kit dotati di sensoristica avanzata, con batterie ad alimentazione solare, che dispongono di sensori ambientali-vegetazionali e meteorologici. I kit si compongono di un sistema di water intelligence che misura in tempo

reale le necessità idriche delle coltivazioni, nonché di un pannello di monitoraggio – web o su mobile app – per verificare in autonomia lo stato idrico delle piante.



Una agricoltura di precisione così concepita risulta applicata a macchinari al fine di diminuire l'uso di fertilizzanti, fitofarmaci e acqua aumentando le rese e diminuendo gli sprechi. L'agricoltura digitale è strettamente correlata e riguarda l'applicazione dell'informatica e della sensoristica sulle macchine operatrici per acquisire e gestire dati e, ancora più importante, analizzare quei dati in modo organico per creare modelli (che potranno essere riprodotti). Macchine agricole, droni, sensori di campo e satelliti connessi tra di loro, costituiscono la nuova frontiera dell'agricoltura, l'agricoltura 4.0.

28. IL PROGETTO RISPETTO ALLE LINEE MITE (GIUGNO 2022) E CEI 82.93

Di seguito si propongono due tabelle riepilogative dei parametri che confermano che l'impianto in oggetto rappresenta un esempio di progetto agrivoltaico in quanto sono verificati, nella fattispecie, i requisiti A e B delle linee guida ministeriali. Pertanto, in considerazione del tipo di modulo scelto per la produzione di energia da fonte rinnovabile fotovoltaica, il presente progetto si prospetta come un impianto "agrivoltaico base". La superficie agraria sotto i moduli, non potendo essere soggetta a coltivazione, verrà mantenuta comunque inerbita per tutto il periodo di vita utile.

N.	Descrizione	Superficie (m²)
1	Superficie contrattualizzata	-
2	Area Recintata	517.275
3	Fascia arborea esterna + area coltivata esterna (uliveto/altro) - agricola	177.152
4	Superficie strade e piazzole esterne recinzione	403
5	Fascia arborea esterna - non agricola	-

N.	Descrizione	Superficie (m ²)
6	TARE - Laghetto	874
7	TARE - Canali/corsi d'acqua	7.447
8	TARE - Cumuli di pietra	7.696
9	Superficie strade e piazzole esterne	403
10	Superficie strade e piazzole area impianto	13.649
11	Superfici edifici-cabine-magazzini-ecc	272
12	Superficie occupata dai moduli (se non innovativo)	171.937
13	Superficie lorda totale	694.830
14	Stare - Superficie Tare	16.017
15	Stot - Superficie del sistema agrofofv	678.813
16	SN - Superficie non utilizzata	186.261
17	SAU - Superficie Agricola	492.552
18	Sapv - Superficie di un sistema agrivoltaico	-
19	Spv - Superficie ingombro moduli (orizzontale)	171.937
Parametri linee guida MiTE		
	A.1: Superficie Agricola SAU/Superficie Totale (Stot)	72,56%
	A.2: LAOR - Superficie Captante (Spv)/Superficie Totale (Stot)	25,33%

94 – Calcolo parametri A.1 e A.2 linee guida MiTe

N. Requisito	Requisito	Impianto "TOLALP - Racalmuto"
A.1	$Sup_{Agricola}/Sup_{Totale} > 70\%$	72,56 %
A.2	$LAOR (Sup_{Captante}/Sup_{Totale}) < 40\%$	25,33 %
B.1	Continuità dell'attività agricola: a) esistenza e resa della coltivazione b) Mantenimento indirizzo produttivo	a) Si è stimato un aumento del fabbisogno di manodopera pari a 2,00 ULU b) Miglioramento dell'indirizzo produttivo in quanto, oltre alla coltivazione di leguminose da granella, si aggiungerà la piantumazione di mandorli.
B.2	Producibilità elettrica minima ($FV_{agri} \geq 0,6 \times FV_{standard}$)	$FV_{agri}/FV_{standard} = 83,9\%$ (avendo stimato in 88,69 GWh/anno la producibilità di un impianto fotovoltaico standard sulla stessa superficie.
D.2	Monitoraggio della continuità dell'attività agricola	L'impianto agronomico verrà realizzato secondo i moderni modelli di rispetto della sostenibilità ambientale, con l'obiettivo di realizzare un sistema agricolo "integrato" e rispondente al concetto di agricoltura 4.0, attraverso l'impiego

N. Requisito	Requisito	Impianto "TOLALP - Racalmuto"
		<p>di nuove tecnologie a servizio del verde, con piani di monitoraggio costanti e puntuali.</p> <p>Nel corso della vita dell'impianto agro-fotovoltaico verranno monitorati i seguenti elementi:</p> <ul style="list-style-type: none"> • esistenza e resa delle coltivazioni • mantenimento dell'indirizzo produttivo <p>Tale attività verrà effettuata attraverso la redazione di una relazione tecnica asseverata da un agronomo con cadenza annuale</p>

95 - Verifica dei requisiti previsti dalla CEI 82-93 (Linee guida in materia di Impianti Agrivoltaici)

Alla luce di quanto sopraesposto, è possibile affermare che l'impianto "TOLALP – Racalmuto", rispetta i requisiti A, B e D2 previsti dalla CEI PAS 82-93 (Linee Guida in Materia di Impianti Agrivoltaici).

29. VALUTAZIONI FINALI

La sfida che comporta un connubio tra fotovoltaico e agricoltura è certamente ambiziosa e stimolante. I dati tecnico scientifici ottenuti da prove "in campo" su determinate colture, sia esse cerealicole che leguminose o da rinnovo, confermano questo "matrimonio" e ne accentuano la vantaggiosità. I dati di confronto delle radiazioni solari se ad una prima analisi possono sembrare poco confortanti in realtà sono da considerare in funzione di una serie di svariati fattori: all'aperto in pieno i valori DLI variano a seconda della latitudine, del periodo dell'anno e della copertura nuvolosa per esempio. C'è da considerare, altresì, che anche all'interno della grande famiglia delle essenze leguminose vi sono alcune piante che pur crescendo bene in pieno sole sono "brevidiurne", fioriscono cioè quando il periodo ininterrotto di buio supera indicativamente le 12 ore giornaliere (è il caso del fagiolo, dell'arachide, della soia, del tabacco, ecc...). Alcune piante possono essere neutrodiurne, la cui fioritura risulta indipendente dal periodo di luce. Alcune piante, tra cui il fagiolo, per esempio, hanno modificato le loro esigenze adattandosi al contesto in cui si trovavano. Tutto ciò per portare in evidenza il fatto che i dati fino ad ora esposti devono trovare riscontro pratico in prove di campo su larga scala con un rilievo puntiforme di dati scientifici supportati da una base progettuale di riferimento. L'analisi studio condotta ha tenuto conto delle colture da pieno campo, i legumi, che determineranno un reddito agricolo interessante, superiore di gran lunga ad una gestione tradizione vocata alla sola cerealicoltura, oltre a tutti i benefici che sono stati ampiamente descritti. C'è da considerare, comunque, che le leguminose si inseriscono in un piano di rotazione colturale che deve, per svariati motivi, tenere conto del fatto che tali piante devono essere avvicendate secondo logiche agronomiche standardizzate. Pertanto, nello stabilire in seguito il calendario delle rotazioni tra colture miglioratrici (i legumi) e colture depauperatrici (le graminacee) e colture da rinnovo, si dovrà prevedere uno schema misto in quanto, per esempio, la coltura del cece non può essere coltivata nello stesso appezzamento che lo ha accolto più di tre anni in quanto si ridurrebbe la resa per ettaro e si renderebbe il terreno agrario poco ospitale dal punto di vista agronomico per la coltura successiva. In ragione di ciò e in considerazione del fatto che andranno valutati di volta in volta i piani di semina, in fase di progetto esecutivo si dovrà tenere conto di quanto asserito.

30 CONSIDERAZIONI CONCLUSIVE

L'attuale Strategia Energetica Nazionale consente l'installazione di impianti fotovoltaici in aree agricole, purché possa essere mantenuta e/o incrementata la fertilità dei suoli utilizzati per l'installazione delle strutture. Le superfici opzionate per il progetto si presentano, ad oggi, utilizzate esclusivamente per seminativi o pascoli, ma con pochi accorgimenti ed una corretta gestione del suolo si possono ottenere buoni risultati per la produzione di energia elettrica da fonte rinnovabile ed al contempo riacquisire del tutto o in parte le proprie capacità produttive. L'intervento previsto di realizzazione dell'impianto agrivoltaico porterà ad una piena utilizzazione agricola dell'area, sia perché saranno effettuati miglioramenti fondiari importanti (recinzioni, drenaggi, viabilità interna al fondo, rinaturalizzazioni), sia perché tutte le lavorazioni agricole proposte consentiranno di mantenere e/o incrementare le capacità produttive del substrato di coltivazione. Gli appezzamenti scelti, per collocazione, caratteristiche e dimensioni potranno essere utilizzati senza alcuna problematica a tale scopo, mantenendo in toto l'attuale orientamento di progetto, e mettendo in atto alcuni accorgimenti per pratiche agricole più complesse che potrebbero anche migliorare, se applicati correttamente, le caratteristiche del suolo della superficie in esame. Nella scelta delle colture che è possibile praticare, si è avuta cura di considerare quelle che svolgono il loro ciclo riproduttivo e la maturazione nel periodo primaverile-estivo, in modo da rendere l'ombreggiamento una risorsa in termini di risparmio idrico, impiegando sempre delle colture legate alla vocazione del territorio di riferimento. Anche per la fascia arborea perimetrale, prevista per la mitigazione visiva dell'impianto, si è optato per realizzare una vera coltura del territorio, il mandorlo, da gestire in asciutto come coltura tradizionale.

Palermo, 11.5.2023

Il Tecnico

Dott. Agr. Paolo Castelli