

Integrale ricostruzione dell'impianto VRG-040

Progetto definitivo

Oggetto:

040-13 - Piano di dismissione dell'impianto

Proponente:

VRgwind 040

VRG Wind 040 S.r.l.
Via Algardi 4
Milano (MI)

Progettista:

 **Stantec**

Stantec S.p.A.
Centro Direzionale Milano 2, Palazzo Canova
Segrate (Milano)

Rev. N.	Data	Descrizione modifiche	Redatto da	Rivisto da	Approvato da
00	03/06/2022	Prima Emissione	M. Carnevale	M. Terzi	L. Lavazza
01	05/08/2022	Integrati Commenti	A. Bellisai	M. Carnevale	P. Polinelli
Fase progetto: Definitivo			Formato elaborato: A4		

Nome File: **040-13.01 - Piano di dismissione dell'impianto .docx**

Indice

1	PREMESSA	3
1.1	Descrizione del proponente	3
1.2	Contenuti della relazione.....	4
2	INQUADRAMENTO TERRITORIALE	5
3	DISMISSIONE DELL'IMPIANTO	7
3.1	Fasi della dismissione	7
3.2	Materiali di risulta.....	7
3.3	Ripristino dei luoghi allo stato naturale	9
	3.3.1 Eventuali possibilità di altri utilizzi	10
4	STIMA DEI COSTI DELLA DISMISSIONE	12
5	CRONOPROGRAMMA	13

Indice delle figure

Figura 2-1: Inquadramento territoriale dell'impianto VRG Wind 040	5
Figura 2-2: Inquadramento su ortofoto dell'area dell'impianto VRG-040 nel suo stato di fatto e nello stato di progetto.....	6

1 PREMESSA

Stantec S.p.A., in qualità di Consulente Tecnico, è stata incaricata da Sorgenia S.p.A. di redigere il progetto definitivo per il potenziamento dell'esistente impianto eolico ubicato nei Comuni di Campofelice di Fitalia (PA), Villafrati (PA) e Ciminna (PA), costituito da 35 aerogeneratori di potenza 0,85 MW ciascuno, con una potenza complessiva dell'impianto pari a 29,75 MW installati.

L'energia elettrica prodotta dagli aerogeneratori dell'impianto viene convogliata tramite cavidotto interrato MT da 20 kV, alla Sottostazione Utente, ubicata nel comune di Ciminna. L'allacciamento dell'impianto alla Rete di Trasmissione Nazionale (RTN) avviene attraverso un collegamento direttamente alla Cabina Primaria di Ciminna di Enel Distribuzione, la quale a sua volta è collegata in entra-esce sulla linea esistente AT a 150 kV "Ciminna-Castronovo".

L'intervento in progetto consiste nella sostituzione delle 35 turbine eoliche dell'impianto esistente con 11 aerogeneratori di potenza nominale pari a 6 MW ciascuno. Si prevede di collegare gli 11 aerogeneratori di progetto alla Sottostazione di trasformazione MT/AT del comune di Ciminna mediante un cavo interrato MT da 33 kV. Il seguente progetto di repowering consente di aumentare notevolmente la potenza complessivamente prodotta dall'impianto, riducendo gli impatti sul territorio grazie al più ridotto numero di aerogeneratori impiegati. Inoltre, la maggior efficienza dei nuovi aerogeneratori comporta un aumento considerevole dell'energia specifica prodotta, riducendo in maniera proporzionale la quantità di CO2 equivalente.

1.1 Descrizione del proponente

Il soggetto proponente del progetto in esame è VRG Wind 040 S.r.l., interamente parte del gruppo Sorgenia Spa, uno dei maggiori operatori energetici italiani.

Il Gruppo è attivo nella produzione di energia elettrica con oltre 4.750 MW di capacità di generazione installata e oltre 400.000 clienti in fornitura in tutta Italia. Efficienza energetica e attenzione all'ambiente sono le linee guida della sua crescita. Il parco di generazione, distribuito su tutto il territorio nazionale, è costituito dai più avanzati impianti a ciclo combinato e da impianti a fonte rinnovabile, per una capacità di circa 370 MW tra biomassa ed eolico. Nell'ambito delle energie rinnovabili, il Gruppo, nel corso della sua storia, ha anche sviluppato, realizzato e gestito impianti di tipo fotovoltaico (ca. 24 MW), ed idroelettrico (ca. 33 MW). In quest'ultimo settore, Sorgenia è attiva con oltre 75 MW di potenza installata gestita tramite la società Tirreno Power, detenuta al 50%.

Il Gruppo Sorgenia, tramite le sue controllate, fra le quali VRG Wind 040 S.r.l., è attualmente impegnata nello sviluppo di un importante portafoglio di progetti rinnovabili di tipo eolico, fotovoltaico, biometano, geotermico ed idroelettrico, caratterizzati dall'impiego delle Best Available Technologies nel pieno rispetto dell'ambiente.

1.2 Contenuti della relazione

La presente relazione costituisce il piano di dismissione dell'impianto di nuova realizzazione, una volta che giungerà al termine della sua vita utile.

Il capitolo 3 fornisce una descrizione delle attività che verranno svolte per smantellare l'impianto di nuova costruzione, dei materiali e rifiuti generati dalle varie attività e delle opere di ripristino dei luoghi allo stato naturale.

Nel capitolo 4 viene fornita una stima dei costi che verranno sostenuti per svolgere le attività di dismissione, mentre nel capitolo 5 viene fornito il quadro temporale di svolgimento delle attività, ai sensi dell'articolo 12, comma 4 del D.lgs. 387/2003 e ai sensi del capitolo 9 dell'allegato 4 delle linee guida nazionali per il procedimento di cui all'articolo 12 del D.lgs. 387/2003.

2 INQUADRAMENTO TERRITORIALE

Il sito in cui è ubicato il parco eolico oggetto di Repowering, denominato VRG-040, è collocato nei comuni di Villafrati, Ciminna, Campofelice di Fitalia, nella provincia di Palermo, in Sicilia.

L'impianto VRG-040 è localizzato a circa 30 km a Sud dal capoluogo, a 2 km in direzione Sud-Est rispetto al centro urbano del Comune di Villafrati ed a 0,8 km in direzione Sud/Sud-Ovest rispetto al centro storico di Campofelice di Fitalia.



Figura 2-1: Inquadramento territoriale dell'impianto VRG Wind 040

L'impianto eolico VRG-040 è situato in una zona prevalentemente collinare non boschiva caratterizzata da un'altitudine media pari a circa 700 m, ma con rilievi montuosi non trascurabili, con sporadiche formazioni di arbusti e la presenza di terreni seminativi/incolti.

Il parco eolico ricade all'interno dei seguenti fogli catastali:

- Fogli 5, 8, 11, 13 nel comune di Campofelice di Fitalia
- Fogli 15, 16, 17 nel comune di Villafrati

In Figura 2-2 è riportato l'inquadramento territoriale dell'area, con la posizione degli aerogeneratori su ortofoto nel suo stato di fatto e nel suo stato di progetto.



Figura 2-2: Inquadramento su ortofoto dell'area dell'impianto VRG-040 nel suo stato di fatto e nello stato di progetto

Si riporta in formato tabellare un dettaglio sulla localizzazione delle turbine eoliche di nuova costruzione, in coordinate WGS84 UTM fuso 33 N:

Tabella 1: Localizzazione geografica degli aerogeneratori di nuova costruzione

ID	Comune	Est [m]	Nord [m]
VF-01_r	Villafraati	368426	4195457
VF-02_r	Villafraati	368897	4195223
VF-03_r	Villafraati	369560	4195527
VF-04_r	Villafraati	368145	4195831
CF-01_r	Campofelice di Fitalia	365429	4187461
CF-02_r	Campofelice di Fitalia	366612	4186827
CF-03_r	Campofelice di Fitalia	367414	4186248
CF-04_r	Campofelice di Fitalia	367840	4185966
CF-05_r	Campofelice di Fitalia	368221	4185627
CF-06_r	Campofelice di Fitalia	364734	4187807
CF-07_r	Campofelice di Fitalia	366221	4186975

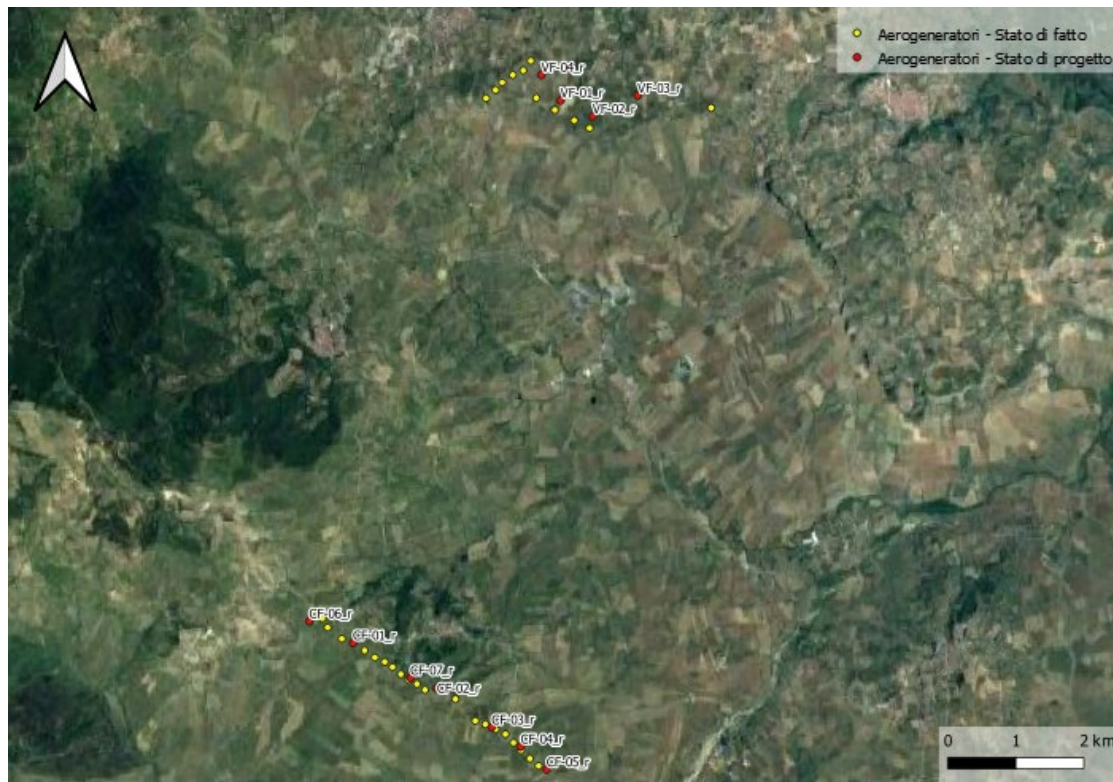
3 DISMISSIONE DELL'IMPIANTO

Si stima che l'impianto "VRG-040", a seguito della completa ricostruzione, avrà una vita utile di circa 25 anni, a seguito della quale si procederà o con una nuova integrale ricostruzione o ammodernamento dell'impianto, oppure con una totale dismissione dello stesso, provvedendo a una rinaturalizzazione dei terreni interessati dalle opere.

3.1 Fasi della dismissione

In entrambi gli scenari, le fasi che caratterizzeranno lo smantellamento dell'impianto di integrale ricostruzione sono illustrate di seguito:

1. Trasporto della gru in sito, con conseguenti adeguamenti necessari della viabilità per il trasporto di pale, conci di torre e navicella e la preparazione di una piazzola temporanea, se non già esistente, per l'ubicazione della gru;
2. Smontaggio del rotore, che verrà collocato a terra per poi essere smontato nei componenti, pale e mozzo di rotazione;
3. Smontaggio della navicella;
4. Smontaggio di porzioni della torre in acciaio pre-assemblate (la torre è composta da 5 sezioni);
5. Demolizione del 1,5 m (in profondità) delle fondazioni in conglomerato cementizio armato;
6. Demolizione di piazzole e strade di nuova costruzione e conseguente ripristino a terreno agricolo (se richiesto);
7. Rimozione dei cavidotti e dei relativi cavi di potenza quali:
 - a. Cavidotti di collegamento tra gli aerogeneratori;
 - b. Cavidotti di collegamento alla stazione elettrica di trasformazione e di consegna (SSU).
8. Smantellamento della sottostazione elettrica lato utente, rimuovendo le opere elettromeccaniche, le cabine, il piazzale e la recinzione;
9. Rinaturalizzazione del terreno per restituire l'uso originario dei siti impegnati dalle opere.

3.2 Materiali di risulta

La seguente tabella fornisce un riepilogo sintetico di tutti i materiali di risulta generati dalle attività di smantellamento descritte nei paragrafi precedenti:

Tipo	Codice CER
Altri oli per motori, ingranaggi e lubrificazione	130208*
Batterie alcaline	160604
Miscugli o scorie di cemento, mattoni, mattonelle e ceramiche	170107
Scarti legno	170201
Canaline, Condotti aria	170203
Catrame sfridi	170301*
Rame, bronzo, ottone	170401
Alluminio	170402
Ferro e acciaio	170405
Metalli misti	170407
Cavi	170411
Carta, cartone	200101
Vetro	200102
Pile	200134
Plastica	200139
Lattine	200140
Indifferenziato	200301
rifiuti misti dell'attività di costruzione e demolizione, diversi da quelli di cui alle voci 17 09 01, 17 09 02 e 17 09 03	17.09.04
Terre e rocce da scavo diversi da quelli di cui alla voce 17 05 03	17.05.04

Tra i più importanti obiettivi del Proponente vi è senza dubbio quello di intraprendere azioni che promuovano e garantiscano il più possibile l'economia circolare.

Si sottolinea che ogni materiale da risulta prodotto sarà attentamente analizzato e catalogato per poter essere inviato ad appositi centri di recupero. I materiali prodotti in maggior quantità saranno prevalentemente prodotti dallo smantellamento delle torri eoliche (acciaio) e dai rotori delle turbine (materiali compositi).

A tal proposito, si segnala che è stata recentemente costituita una nuova piattaforma intersettoriale composta da WindEurope (che rappresenta l'industria europea dell'energia eolica), Cefic (rappresentante dell'industria chimica europea) ed EuCIA (rappresentante dell'industria europea dei compositi).

Attualmente, una turbina eolica può essere riciclata per circa l'85-90% della massa complessiva. La maggior parte dei componenti, infatti, quali le fondamenta, la torre e le parti della navicella, sono già sottoposte a pratiche di recupero e riciclaggio. Diverso, invece, il discorso per quanto riguarda le pale delle turbine: essendo realizzate con materiali compositi, risultano difficili da riciclare.

Oggi la tecnologia più comune per il riciclaggio dei rifiuti compositi è quella che vede il riutilizzo e l'inserimento dei componenti minerali nella lavorazione del cemento. Tra gli obiettivi della piattaforma creata da WindEurope, Cefic ed EuCIA, vi è anche quello di sviluppare tecnologie alternative di riciclaggio, per produrre nuovi compositi e materiale riciclato di valore più elevato rispetto al cemento. L'industrializzazione di tali sistemi alternativi potrebbe portare a interessanti soluzioni per quei settori che normalmente utilizzano materiali compositi, come l'edilizia, i trasporti marittimi e la stessa industria eolica.

3.3 Ripristino dei luoghi allo stato naturale

Concluse le attività di smantellamento e rimozione dei componenti dell'impianto, si procederà con le opere di ripristino ambientale dello stato dei luoghi. Le operazioni di ripristino sono volte a consentire la conservazione e il rinvigorismento degli habitat naturali presenti.

Tutte le piazzole, i braccetti di accesso e i tratti di viabilità che non saranno più interessati dalle nuove installazioni saranno ricoperte con terreno vegetale di nuovo apporto e gli usi saranno restituiti a quelli ante-operam.

Gli interventi saranno:

- Trasporto di inerti, terreno e terreno vegetale necessari per i riporti;
- Ricostruzione dello strato superficiale di terreno vegetale idoneo per gli impianti vegetali;
- Adeguamento di un idoneo reticolo idrografico per il corretto deflusso delle acque meteoriche, per evitare fenomeni di ruscellamento superficiale ed erosione;

- Realizzazione degli interventi di stabilizzazione e di consolidamento con tecniche di ingegneria naturalistica ove richiesto dalla morfologia e dallo stato dei luoghi;
- Inerbimento mediante semina di specie erbacee delle fitocenosi locali;

L'obiettivo fondamentale di queste operazioni è quello di impiegare il più possibile tecnologie e materiali naturali, ricorrendo a soluzioni artificiali solo nei casi di assoluta necessità, dettata da ragioni strutturali. Sarà comunque adottata la tecnologia meno impattante e a minor consumo di energia e risorse a pari risultato funzionale e biologico.

3.3.1 Eventuali possibilità di altri utilizzi

Qualora non vi fossero le condizioni per effettuare un nuovo intervento di ammodernamento, potenziamento o integrale ricostruzione, si ritiene utile fornire degli esempi di alcuni possibili riutilizzazioni delle infrastrutture che costituiscono l'impianto eolico.

La viabilità potrebbe essere utile, talvolta determinante:

- Per l'accesso ai fondi agricoli, favorendo la loro coltivazione, facilitando il transito dei macchinari per la lavorazione del terreno e per la raccolta dei prodotti, consentendo anche l'impianto di colture più pregiate;
- Per il controllo e la manutenzione del territorio e, in casi di emergenza, per consentire di raggiungere zone altrimenti non accessibili;
- Per la installazione di strutture e sistemi di avvistamento incendi, di telecomunicazione, di segnalazione;
- Per la fruizione del territorio a scopo turistico/escursionistico, specialmente dove essa è collocata su alti morfologici che consentono vasti e godibili campi visivi;
- Per la ricolonizzazione rurale degli agri, consentendo l'accesso ad edifici abbandonati da recuperare e/o la costruzione di nuovi insediamenti abitativi, di stalle per allevamento, di opifici per la trasformazione in derrate alimentari dei prodotti dell'agricoltura e dell'allevamento.

Le piazzole sede degli aerogeneratori, nonché il piazzale della stazione elettrica, potrebbero essere utilizzate:

- Come parcheggio di trattori, mietitrebbie, carrelli rimorchio, autocarri, altri mezzi da trasporto o macchine operatrici;
- Per allocazione di pagliai, depositi provvisori di presse di fieno e paglia, di granaglie;
- Per allocazione sistemi di apicoltura;

- Per allocazione di strutture di avvistamento incendio o per altri controlli del territorio (in questi casi anche i plinti interrati degli aerogeneratori possono trovare un valido riutilizzo con funzione statica per sostegno di torrette lignee o metalliche);
- Per allocazione di antenne od altre apparecchiature di supporto alle telecomunicazioni, alla navigazione aerea, etc.;
- Come eliporti per situazioni di emergenza e/o per interventi di difesa del territorio.

I locali della sottostazione elettrica potrebbero servire:

- Ai proprietari dei fondi agricoli come deposito di attrezzi, di strumenti per la manutenzione e riparazione dei mezzi d'opera, come luogo di riparo in caso di maltempo o di soccorso in caso di malore/infortunio, come punto di ristorazione/riposo/medicazione;
- Ad altri operatori per la collocazione di apparecchiature tecnologiche, avvistamento, segnalazione, etc., in questi casi anche i cavidotti interrati potrebbero essere riutilizzati per convogliare l'energia elettrica necessaria per l'illuminazione e l'alimentazione dei sistemi tecnologici.

Numerose altre possibilità di recupero e riutilizzo potranno ovviamente essere proposte ed attuate per estendere la vita utile di opere e manufatti esistenti a favore di altri operatori economici o della collettività.

4 STIMA DEI COSTI DELLA DISMISSIONE

La stima dei costi di dismissione dell'impianto di nuova realizzazione è stata effettuata mediante indagini di mercato e preventivi richiesti a società specializzate nelle demolizioni, avendo effettuato anche un confronto con il prezzario regionale.

Tabella 2: Stima dei costi di dismissione dell'impianto di nuova realizzazione

Descrizione attività	Unità	Quantità	Costo unitario	Costo totale
Allestimento cantiere e impiego mezzi speciali	cad	3	20.000 €	60.000 €
Adeguamento piazzola per lo smontaggio aerogeneratori (2500 m ²)	cad	11	1.000 €	11.000 €
Smontaggio rotore	cad	11	10.000 €	110.000 €
Smontaggio navicella	cad	11	6.000 €	66.000 €
Smontaggio torre	cad	11	4.000 €	44.000 €
Scavo per demolizione fondazione	mc	613	5 €	2.760 €
Demolizione calcestruzzi armati sino ad 1.5 m di quota da piano campagna, con mezzo meccanico	mc	735	19 €	13.672 €
Rieinterro scavo fondazione	mc	1348	11 €	14.561 €
Scavo per asportazione strato superficiale piazzola	mc	8402	5 €	37.808 €
rinaturalizzazione piazzole	mc	8402	19 €	159.634 €
Scavo per asportazione strato superficiale strade	mc	14834	5 €	66.751 €
rinaturalizzazione delle strade e dei braccetti di accesso	mc	18150	19 €	344.850 €
Rimozione e smaltimento cavi e cavidotti		-	-	200.000 €
Trasporto e invio a centro smaltimento		-	-	250.000 €
Totale				1.381.035 €
Ricavi da recupero materiali ferrosi torri (300000 kg / WTG)	kg	3.300.000	0,10 €	330.000 €
Ricavi da recupero rame bobine generatori elettrici (3,000 kg / WTG)	kg	33.000	0,50 €	16.500 €
Totale Netto				1.034.535 €

5 CRONOPROGRAMMA

Le operazioni di smantellamento verranno avviate con l'approntamento dei mezzi e l'allestimento delle aree di cantiere. Si stima che le fasi di dismissione si protrarranno per un periodo di durata di circa 14 settimane.

	Tot	M1				M2				M3				M4				M5				M6			
		S1	S2	S3	S4	S5	S6	S7	S8	S9	S10	S11	S12	S13	S14	S15	S16	S17	S18	S19	S20	S21	S22	S23	S24
Allestimento cantiere e impiego mezzi speciali	2	■	■																						
Adeguamento piazzole	2			■	■																				
Smontaggio aerogeneratori	6			■	■	■	■	■	■	■															
Demolizione fondazioni	4					■	■	■	■																
Rimozione cavidotti	5					■	■	■	■	■															
Rinterri	2									■	■														
Ripristino morfologico	8					■	■	■	■	■	■	■	■												
Trasporto	10					■	■	■	■	■	■	■	■	■	■										