



REGIONE TOSCANA
Giunta Regionale

DIREZIONE AMBIENTE ED ENERGIA

Settore Valutazione Impatto Ambientale
Valutazione Ambientale Strategica

Alla c.a. di Ministero dell' Ambiente e della Sicurezza Energetica
Direzione generale valutazioni ambientali
Divisione V – Procedure di valutazione VIA e VAS
Commissione tecnica PNRR-PNIEC

e p.c. Comune di Sestino
Comune di Badia Tedalda
Unione Montana dei Comuni della Valtiberina Toscana
Provincia di Arezzo
Azienda U.S.L. Toscana Sud-Est – Dip. della prevenzione Zona Valtiberina
Autorità Idrica Toscana – Conferenza Territoriale 4 Alto Valdarno
Nuove Acque S.p.A.
ARPAT – Settore VIA/VAS
IRPET
SNAM Rete Gas S.p.A.
e-Distribuzione S.p.A.
Terna Rete Italia S.p.A.
Autorità di Bacino Distrettuale del Fiume Po
Autorità di Bacino Distrettuale dell'Appennino Centrale

REGIONE TOSCANA

Direzione Ambiente ed Energia

Settore Tutela della Natura e del Mare

Settore Servizi Pubblici Locali, Energia e Inquinamento atmosferico

Settore Autorizzazioni Uniche Ambientali

Settore Sismica

Direzione Difesa del suolo e Protezione civile

Settore Genio Civile Valdarno Superiore

Settore Idrologico e Geologico Regionale

Settore Tutela Acqua, Territorio e Costa

Direzione Urbanistica

Settore Tutela, Riqualificazione e Valorizzazione del Paesaggio

Settore Sistema informativo e Pianificazione del territorio

Direzione Mobilità, Infrastrutture e Trasporto pubblico locale



Settore Programmazione grandi infrastrutture di trasporto e viabilità regionale

Settore Miniere

Direzione Agricoltura e Sviluppo rurale

Settore Autorità di Gestione FEASR

Settore Attività faunistica venatoria, Pesca in mare e rapporti con i gruppi di azione locale della pesca (FLAGS). Pesca nelle acque interne

Settore Forestazione. Agroambiente, Risorse idriche nel settore agricolo. Cambiamenti climatici

Settore Attività gestionale in agricoltura sul livello territoriale di Siena e Grosseto. Gestione della programmazione LEADER. Usi civici

al proponente: RWE Renewables Italia S.r.l.

OGGETTO: Parere regionale ex art. 63 L.R. 10/2010 nell'ambito del procedimento di VIA statale PNIEC, relativo al progetto di realizzazione di un parco eolico denominato "Sestino" di potenza nominale di 39,6 MW in località Poggio delle Campane nel Comune di Sestino (AR), proposto da RWE Renewables Italia S.r.l. - **Integrazioni alla nota prot. n. 0339182 del 12/07/2023. [ID: 9755]**

Facendo seguito alla nostra precedente nota prot. n. 0339182 del 12/07/2023, si trasmettono gli ulteriori contributi istruttori di Terna S.p.A. e di ARPAT, pervenuti successivamente alla data del 12/07/2023, e si propone al MASE di richiedere al proponente di rispondere alle ulteriori integrazioni richieste da ARPAT in merito agli aspetti geologici ed idrogeologici, alle terre e rocce da scavo e alla gestione delle acque meteoriche durante la fase di cantiere.

Per ogni informazione riguardo alla presente potrà essere fatto riferimento a:

- Dott. Daniele Da Lio (tel. 055 4385325) e-mail daniele.dalio@regione.toscana.it;
- Ing. Valentina Gentili (tel. 055 4384372) e-mail valentina.gentili@regione.toscana.it.

Cordiali saluti.

La Titolare di incarico di E.Q.
Ing. Valentina Gentili

DDL/

Allegati:

- Contributo di Terna S.p.A. (prot. n. 0341568 del 13/07/2023);
- Contributo di ARPAT (prot. n. 0358751 del 24/07/2023).

[VIA PEC](#)

Spettabile

REGIONE TOSCANA

Direzione Ambiente ed Energia

Settore Valutazione Impatto Ambientale

Valutazione Ambientale Strategica

regionetoscana@postacert.toscana.it

e p.c. Spettabile

RWE RENEWABLES ITALIA S.R.L.

rwerenewablesitaliasrl@legalmail.it

**OGGETTO: CDS – Codice pratica: 202202351 – Richiesta di contributi tecnici istruttori
Parere regionale ex art. 63 L.R. 10/2010 nell'ambito del procedimento di VIA
statale PNIEC, relativo al progetto di realizzazione di un parco eolico
denominato "Sestino" di potenza nominale di 39,6 MW in località Poggio delle
Campane nel Comune di Sestino (AR).**

Proponente: RWE Renewables Italia S.r.l.

Comune: Sestino (AR)

Cod. ID: 9755

Ci riferiamo alla Vs. comunicazione di pari oggetto della presente (ns. prot. TERNA/A20230062971 del 15.06.2023), per rappresentarVi quanto di seguito indicato.

Premesso che:

- in data 13.09.2022 la Società RWE Renewables Italia S.r.l. ha richiesto a Terna la connessione alla Rete di Trasmissione Nazionale (RTN) per un impianto di generazione di energia elettrica da fonte rinnovabile (eolico) per una potenza totale in immissione pari a 39,6 MW nel Comune di Sestino (AR);
- in data 18.10.2022 con lettera prot. TERNA/P20220091472 Terna ha comunicato la Soluzione Tecnica Minima Generale che prevede il collegamento in antenna a

132 kV su un futuro ampliamento della Stazione Elettrica (SE) della RTN a 132 kV denominata "Mercatello";

- in data 18.01.2023 la Società RWE Renewables Italia S.r.l. ha accettato la STMG suddetta.

Vi ricordiamo che:

- la STMG contiene unicamente lo schema generale di connessione alla RTN, nonché i tempi ed i costi medi standard di realizzazione degli impianti RTN;
- ai fini autorizzativi nell'ambito del procedimento unico previsto dall'art.12 del D.lgs. 387/03 è indispensabile che il proponente presenti alle Amministrazioni competenti la documentazione progettuale completa delle opere RTN benestariata da TERNA.

Per quanto sopra, restiamo in attesa di ricevere il progetto delle opere RTN, per l'elaborazione del parere di competenza.

Rimaniamo a disposizione per ogni eventuale chiarimento in merito.

Cordiali saluti.

Enrico Maria Carlini

All.c.s.

oPEC

Spettabile

RWE RENEWABLES ITALIA SRL

VIA ANDREA DORIA 41 G

00192 ROMA (RM)

rwerenewablesitaliasrl@legalmail.it**Oggetto: Codice Pratica: 202202351 – Comune di SESTINO (AR) – Preventivo di
connessione**

Richiesta di connessione alla Rete di Trasmissione Nazionale (RTN) per un impianto di generazione da fonte rinnovabile (eolica) con potenza nominale pari a 39,6 MW. La potenza richiesta ai fini della connessione è pari a 39,6 MW in immissione.

Con riferimento alla Vs. richiesta di connessione per l'impianto in oggetto, Vi comuniciamo il preventivo di connessione, che Terna S.p.A. è tenuta ad elaborare ai sensi della delibera dell'Autorità di Regolazione per Energia Reti e Ambiente ARG/elt 99/08 e s.m.i. (TICA).

Il preventivo per la connessione, redatto secondo quanto previsto dalla normativa vigente e dal capitolo 1 del Codice di trasmissione, dispacciamento, sviluppo e sicurezza della rete e ai suoi allegati (nel seguito: Codice di Rete), contiene in allegato:

- A.1 la soluzione tecnica minima generale (STMG) per la connessione dell'impianto in oggetto ed il corrispettivo di connessione;
- A.2 l'elenco degli adempimenti che risultano necessari ai fini dell'autorizzazione dell'impianto per la connessione, unitamente ad un prospetto informativo indicante l'origine da cui discende l'obbligatorietà di ciascun adempimento;
- A.3 una nota informativa in merito alla determinazione del corrispettivo per la predisposizione della documentazione da presentare nell'ambito del procedimento autorizzativo e assistenza dell'iter autorizzativo;
- A.4 la comunicazione relativa agli Adempimenti di cui all'art. 31 della deliberazione del TICA.

Qualora sia Vs. intenzione proseguire l'iter procedurale per la connessione dell'impianto in oggetto, Vi ricordiamo che, pena la decadenza della richiesta, dovrete procedere all'accettazione del suddetto preventivo di connessione entro e non oltre 120 (centoventi) giorni dalla presente, accedendo al portale MyTerna (raggiungibile dalla sezione "Sistema elettrico" del sito www.terna.it e seguendo le istruzioni riportate nel manuale di registrazione) ed utilizzando l'apposita funzione disponibile nella pagina relativa alla pratica in oggetto.

Vi ricordiamo che, come previsto dal vigente Codice di Rete, l'accettazione dovrà essere corredata da documentazione attestante il pagamento del 30% del corrispettivo di connessione, così come definito nel seguente allegato A1 (l'importo è soggetto ad IVA), utilizzando il seguente conto:

Banca Popolare di Sondrio SpA

IBAN --- IT14K0569603211000005335X04 - SWIFT POSOIT22

Inserire nella causale di pagamento:

Codice pratica..... Versamento 30% del corrispettivo di connessione
relativo all'impianto situato a(Comune /
(Provincia),

ed allegare copia della disposizione bancaria dell'avvenuto pagamento sul portale MyTerna <https://myterna.terna.it>, completa del Codice Riferimento Operazione (CRO).

In assenza dell'accettazione del preventivo e del versamento della quota del corrispettivo nei termini indicati, la richiesta di connessione per l'impianto in oggetto dovrà intendersi decaduta.

Vi comunichiamo altresì che Terna ha provveduto ad individuare le aree e linee critiche sulla Rete di Trasmissione Nazionale (RTN) in alta e altissima tensione secondo la metodologia approvata dell'Autorità di Regolazione per Energia Reti e Ambiente (ARERA). Vi informiamo che, qualora il Vs. impianto ricada in un'area/linea critica come da relativa pubblicazione sul sito di Terna, resta valido quanto previsto dalla normativa vigente ed in particolare dalle Delibere ARERA ARG/elt 226/12 e ARG/elt 328/12.

Vi informiamo che, per l'iter della Vs. pratica di connessione, nonché per quanto di nostra competenza relativamente al procedimento autorizzativo, il riferimento di Terna è l'Ing. Alessandra Zagnoni.

Contatti:

Chiara Giordano	3429981106
Andrea Zollo	3894879747
Marco Rigobello	0415863590
Alfonso De Cesare	3465049184

Vi rappresentiamo infine che, qualora sia Vs. intenzione avvalerVi della consulenza di Terna ai fini della predisposizione della documentazione progettuale da presentare in autorizzazione, a fronte del corrispettivo di cui all'allegato A.3 di cui sopra, è necessario formalizzare apposita richiesta a Terna.

Rimaniamo a disposizione per ogni eventuale chiarimento in merito.

Con i migliori saluti.

Enrico Maria Carlini

Mercatello

All.:c.s.

Copia: DTCEN
SSD-DSC-ADE-AEACS
SSD-DSC-OML-POACS
DTCEN-AT-RL
SSD-RIT-REI-ARIRM
GPI-SVP-PRA
SSD-PRI-PSR
Az.: SSD-PRI-CON

ALLEGATO A1

SOLUZIONE TECNICA MINIMA GENERALE (STMG) PER LA CONNESSIONE

La Soluzione Tecnica Minima Generale per Voi elaborata prevede che il Vs. impianto venga collegato in antenna a 132 kV su un futuro ampliamento della Stazione Elettrica (SE) della RTN a 132 kV denominata "Mercatello".

Ai sensi dell'art. 21 dell'allegato A alla deliberazione Arg/elt/99/08 e s.m.i. dell'Autorità di Regolazione per Energia Reti e Ambiente, Vi comunichiamo che il nuovo elettrodotto a 132 kV per il collegamento in antenna del Vs. impianto sulla Stazione Elettrica della RTN costituisce impianto di utenza per la connessione, mentre lo stallo arrivo produttore a 132 kV nella suddetta stazione costituisce impianto di rete per la connessione.

Vi informiamo fin d'ora che, al fine di razionalizzare l'utilizzo delle strutture di rete, potrebbe essere necessario condividere lo stallo in stazione con altri impianti di produzione; in alternativa potrebbe essere necessario prevedere ulteriori interventi di ampliamento da progettare.

In relazione a quanto stabilito dall'allegato A alla deliberazione Arg/elt/99/08 dell'Autorità di Regolazione per Energia Reti e Ambiente e s.m.i., Vi comunichiamo inoltre che:

- i costi di realizzazione dell'impianto di rete per la connessione del Vs. impianto, in accordo con quanto previsto dall'art. 1A.5.2.1 del Codice di Rete, sono di 450 k€ (al netto del costo dei terreni e della sistemazione del sito e nel rispetto di quanto previsto nel documento "Soluzioni Tecniche convenzionali per la connessione alla RTN – Rapporto sui costi medi degli impianti di rete" pubblicato sul ns. sito www.terna.it);
- il corrispettivo di connessione, in accordo con quanto previsto dal Codice di Rete, è pari al prodotto dei costi sopra indicati per il coefficiente relativo alla quota potenza impegnata a Voi imputabile, pari in questo caso a 0,1385;
- i tempi di realizzazione delle opere RTN necessarie alla connessione sono di 15 mesi per lo stallo.

I tempi di realizzazione suddetti decorrono dalla data di stipula del contratto di connessione di cui all'Allegato A.57 del Codice di Rete (disponibile sul ns. sito www.terna.it), che potrà avvenire solo a valle dell'ottenimento di tutte le autorizzazioni necessarie, nonché dei titoli di proprietà o equivalenti sui suoli destinati agli impianti di trasmissione.

Per maggiori dettagli sugli standard tecnici di realizzazione dell'impianto di rete per la connessione, Vi invitiamo a consultare i documenti pubblicati sul sito www.terna.it sezione Codice di Rete.

Facciamo altresì presente che, in relazione alla imprescindibile necessità di garantire la sicurezza di esercizio del sistema elettrico e la continuità di alimentazione delle utenze, pur in presenza della priorità di dispacciamento per le centrali a fonte rinnovabile, è necessario che gli



Richiesta di connessione alla Rete di Trasmissione Nazionale (RTN) per un impianto di generazione da fonte eolica da realizzare nel Comune di SESTINO (AR). La potenza richiesta è pari a 39,6 MW in immissione. Codice Pratica: 202202351.

impianti siano realizzati ed eserciti nel pieno rispetto di tutto quanto previsto dal Codice di Rete e dalla normativa vigente.

Vi informiamo inoltre che, così come riportato nel prospetto informativo Allegato A.2 *“Adempimenti ai fini dell’ottenimento delle autorizzazioni”*:

- la STMG contiene unicamente lo schema generale di connessione alla RTN, nonché i tempi ed i costi medi standard di realizzazione degli impianti RTN;
- ai fini autorizzativi nell’ambito del procedimento unico previsto dall’art. 12 del D.lgs. 387/03 è indispensabile che il proponente presenti alle Amministrazioni competenti la documentazione progettuale completa delle opere RTN benestariata da Terna.

Rappresentiamo pertanto la necessità che il progetto delle opere RTN sia sottoposto a Terna per la verifica di rispondenza ai requisiti tecnici di Terna medesima, con conseguente rilascio del parere tecnico che dovrà essere acquisito nell’ambito della Conferenza dei Servizi di cui al D.lgs. 387/03.

Riteniamo opportuno segnalare che, in considerazione della progressiva evoluzione dello scenario di generazione nell’area:

- sarà necessario prevedere adeguati rinforzi di rete, alcuni dei quali già previsti nel Piano di Sviluppo della RTN;
- non si esclude che potrà essere necessario realizzare ulteriori interventi di rinforzo e potenziamento della RTN, nonché adeguare gli impianti esistenti alle nuove correnti di corto circuito; tali opere potranno essere programmate in funzione dell’effettivo scenario di produzione che verrà via via a concretizzarsi.

Pertanto, fino al completamento dei suddetti interventi, ferma restando la priorità di dispacciamento riservata agli impianti alimentati da fonti rinnovabili, non sono comunque da escludere, in particolari condizioni di esercizio, limitazioni della potenza generata dai nuovi impianti di produzione, in relazione alle esigenze di sicurezza, continuità ed efficienza del servizio di trasmissione e dispacciamento.

Enrico Maria Carlini

ALLEGATO A.2

**ADEMPIMENTI AI FINI DELL'OTTENIMENTO DELLE
AUTORIZZAZIONI
PROSPETTO INFORMATIVO**

AOOGRT / AD Prot. 0341568 Data 13/07/2023 ore 13:56 Classifica P.140.020.

	PROSPETTO INFORMATIVO	Allegato 2
		Rev. 03 del 13.07.2012

INDICE

1	OGGETTO ED AMBITO DI APPLICAZIONE.....	1
2	PROCEDURE DI COORDINAMENTO CON IL GESTORE PER LE ATTIVITA' DI PROGETTAZIONE FINALIZZATE ALL'OTTENIMENTO DELLE AUTORIZZAZIONI.....	1
2.1	Autorizzazioni a cura del soggetto richiedente.....	1
2.2	Autorizzazioni a cura del Gestore	4
3	AUTORIZZAZIONE – RIFERIMENTI LEGISLATIVI	5
3.1	Impianti soggetti ad iter unico.....	5
3.1.1	<i>Voltura a favore del Gestore dell'autorizzazione alla costruzione ed esercizio.....</i>	<i>7</i>
3.2	Impianti non soggetti ad iter unico.....	7

	PROSPETTO INFORMATIVO	Allegato 2
		Rev. 03 del 13.07.2012

1 OGGETTO ED AMBITO DI APPLICAZIONE

Con Deliberazione ARG/elt 99/08 e s.m.i. l'Autorità per l'energia Elettrica ed il Gas (AEEG) ha disciplinato le condizioni tecniche ed economiche per le connessioni alle reti elettriche con obbligo di connessione di terzi degli impianti di produzione di energia elettrica e linee elettriche di connessione.

Ai sensi della citata Delibera, il Gestore fornisce, all'interno del preventivo di connessione (di seguito preventivo), un documento con l'elenco degli adempimenti a cura del soggetto richiedente la connessione (di seguito soggetto richiedente) per l'ottenimento delle autorizzazioni delle opere di rete.

Il presente documento risponde a tale finalità e ha uno scopo meramente informativo, al fine di facilitare il soggetto richiedente nella cura degli adempimenti necessari ai fini dell'autorizzazione dell'impianto per la connessione. Per un quadro completo dei diritti e degli obblighi che sorgono in capo al soggetto richiedente la connessione si rimanda a quanto previsto dal Codice di rete.

In base a quanto previsto dal Codice di Trasmissione, Dispacciamento, Sviluppo e Sicurezza della Rete (Codice di Rete), che recepisce le condizioni di cui alla Deliberazione ARG/elt 99/08 e s.m.i., il Gestore, a seguito di una richiesta di connessione, elabora il preventivo, che comprende tra l'altro, la soluzione tecnica minima generale per la connessione (STMG).

La STMG è definita dal Gestore sulla base di criteri finalizzati a garantire la continuità del servizio e la sicurezza di esercizio della rete su cui il nuovo impianto si va ad inserire, tenendo conto dei diversi aspetti tecnici ed economici associati alla realizzazione delle opere di allacciamento.

In particolare il Gestore analizza ogni iniziativa nel contesto di rete in cui si inserisce e si adopera per minimizzare eventuali problemi legati alla eccessiva concentrazione di iniziative nella stessa area, al fine di evitare limitazioni di esercizio degli impianti di generazione nelle prevedibili condizioni di funzionamento del sistema elettrico.

La STMG contiene unicamente lo schema generale di connessione alla Rete di Trasmissione Nazionale (RTN), nonché i tempi ed i costi medi standard di realizzazione degli impianti di rete per la connessione.

2 PROCEDURE DI COORDINAMENTO CON IL GESTORE PER LE ATTIVITA' DI PROGETTAZIONE FINALIZZATE ALL'OTTENIMENTO DELLE AUTORIZZAZIONI

2.1 Autorizzazioni a cura del soggetto richiedente

Il Gestore, all'atto dell'accettazione del preventivo, consente al soggetto richiedente di poter espletare direttamente la procedura autorizzativa fino al conseguimento dell'autorizzazione, oltre che per gli impianti di produzione e di utenza, anche per le opere di rete strettamente necessarie

	PROSPETTO INFORMATIVO	Allegato 2
		Rev. 03 del 13.07.2012

per la connessione alla RTN, indicate nella STMG, fermo restando che in presenza di iter unico, le autorizzazioni di tali opere saranno obbligatoriamente a cura del soggetto richiedente.

Il soggetto richiedente che si avvalga della facoltà suindicata è responsabile di tutte le attività correlate alle procedure autorizzative, ivi inclusa la predisposizione della documentazione ai fini delle richieste di autorizzazione alle Amministrazioni competenti.

In particolare, ai fini della predisposizione della documentazione progettuale (ed eventuale supporto tecnico in iter autorizzativo) da presentare in autorizzazione, il soggetto richiedente può avvalersi della consulenza del Gestore a fronte di una remunerazione stabilita dal Gestore medesimo nel preventivo, secondo principi di trasparenza e non discriminazione.

Al fine di formalizzare quanto sopra, il soggetto richiedente adempie agli “*Impegni per la progettazione*”¹ di cui al Codice di Rete, mediante l'utilizzo del portale MyTerna (o attraverso invio del Modello 4/a disponibile su www.terna.it), con cui tra l'altro, si impegna incondizionatamente ed irrevocabilmente a:

- individuare in accordo con Terna le aree per la realizzazione delle opere RTN necessarie alla connessione e successivamente sottoporre al Gestore, prima della presentazione alle preposte Amministrazioni, il progetto di tali opere, indicate nella STMG, ai fini del rilascio, da parte del Gestore, del parere di rispondenza ai requisiti tecnici indicati nel Codice di Rete, allegando al progetto copia della disposizione bancaria² dell'avvenuto pagamento del corrispettivo di cui al Codice medesimo, nella misura fissa di 2500 Euro (IVA esclusa)³;
- assumere gli oneri economici relativi alla procedura autorizzativa;
- (se del caso) cedere a titolo gratuito al Gestore, nei casi di iter unico con autorizzazione emessa a nome del soggetto richiedente, il progetto come autorizzato e l'autorizzazione relativa alle opere di rete strettamente necessarie per la connessione, per l'espletamento degli adempimenti di competenza del Gestore medesimo ivi compresi i diritti e gli obblighi ad essa connessi o da essa derivanti;
- manlevare e tenere indenne il Gestore e gli eventuali affidatari della realizzazione delle opere di rete da qualunque pretesa possa essere avanzata in relazione all'utilizzazione del progetto;
- autorizzare espressamente il Gestore ad utilizzare il progetto riguardante gli impianti elettrici di connessione alla Rete Elettrica Nazionale e a diffonderlo ad altri soggetti del settore energetico direttamente interessati ad utilizzarlo, rinunciando espressamente ai diritti di proprietà intellettuale, di sfruttamento economico e di utilizzo, di riproduzione ed elaborazione (in ogni forma e modo nel complesso ed in ogni singola parte), degli elaborati, disegni, schemi, e specifiche e degli altri documenti inerenti il detto progetto creati e realizzati dal soggetto

¹ Anche nel caso in cui il soggetto richiedente si sia avvalso della consulenza del Gestore per l'elaborazione del progetto, lo stesso è tenuto a presentare al Gestore gli impegni per la progettazione di cui al Codice di Rete unitamente al progetto, affinché il Gestore possa verificare le modalità di collegamento degli impianti di utente sugli impianti RTN in progetto. Qualora sia previsto ad esempio il collegamento di più impianti di utente ad una medesima stazione elettrica RTN il Gestore dovrà verificare che non vi siano sovrapposizioni nell'utilizzo degli stalli in stazione.

² Tale corrispettivo dovrà essere versato su Banca Popolare di Sondrio IBAN IT90P0569603211000005500X72, SWIFTPOS0IT22, intestato a TERNA S.p.A. - causale di pagamento: “Trasmissione progetto impianto Codice Pratica da ... kW sito nel comune di per parere di rispondenza”.

³ Nel caso in cui il soggetto richiedente si sia avvalso della consulenza del Gestore per l'elaborazione del progetto completo tale corrispettivo sarà nullo.

	PROSPETTO INFORMATIVO	Allegato 2
		Rev. 03 del 13.07.2012

richiedente e/o da questo commissionati a terzi. Il Gestore riconosce che il richiedente non è responsabile per l'uso che i soggetti presso i quali il progetto verrà diffuso faranno dello stesso e si impegna ad inserire tale specifica pattuizione negli accordi che intercorreranno tra il Gestore e i detti soggetti;

- autorizzare altresì il Gestore e gli eventuali affidatari ad effettuare tutte le eventuali variazioni e modifiche che si dovessero rendere necessarie ai fini della progettazione esecutiva e della realizzazione delle opere suddette.

Il progetto delle opere di rete strettamente necessarie per la connessione dovrà essere elaborato in piena osservanza della STMG fornita dal Gestore, nonché di quanto riportato nella specifica tecnica *"Guida alla preparazione della documentazione tecnica per la connessione alla RTN degli impianti di Utente"*.

Tale specifica tecnica, allegata al presente documento e disponibile sul sito www.terna.it, contiene la documentazione tecnica di base che deve essere prodotta per l'esame preliminare di fattibilità dell'allacciamento alla RTN degli impianti, nonché per la verifica di rispondenza del progetto ai requisiti del Gestore, ai fini delle richieste di autorizzazione. Inoltre, ove previsto dalla normativa vigente, la documentazione suddetta dovrà essere integrata con gli studi e le valutazioni dell'impatto territoriale, paesaggistico ed ambientale delle opere di rete strettamente necessarie per la connessione.

Il progetto sarà inviato al Gestore mediante la compilazione del Modello 4/b *"Trasmissione degli elaborati di progetto"* di cui al Codice di rete e disponibile sul sito www.terna.it.

Rientrano le opere di rete strettamente necessarie per la connessione interventi quali ad esempio:

- 1) nuova stazione elettrica (S.E.) e relativi raccordi di collegamento su linea esistente, compresi punti di raccolta AAT - AT;
- 2) modifiche o ampliamenti di S.E. esistenti (ad esempio nuovo stallo AT o AAT o eventuale nuova sezione AT o AAT);
- 3) interventi di potenziamento e/o ricostruzione di elettrodotti e realizzazione di nuovi elettrodotti, necessari per la connessione.

Per quanto riguarda i casi in cui vi sia una pluralità di soluzioni di connessione che interessano il medesimo impianto RTN, la localizzazione ed il progetto di tale impianto è definita in stretto coordinamento con il Gestore che si adopera per raggiungere, ove possibile, un comune accordo tra i soggetti interessati dalla medesima STMG, al fine:

- del raggiungimento di una localizzazione condivisa delle aree destinate ai nuovi impianti RTN;
- della definizione di un unico progetto da presentare alle competenti Amministrazioni.

Relativamente ai terreni interessati dagli interventi, il soggetto autorizzante dovrà disporre di titolo di proprietà o predisporre gli atti che gli consentano di attuare la procedura di esproprio.

In seguito alla predisposizione della documentazione di progetto e prima dell'approvazione della stessa da parte del Gestore, il soggetto richiedente rende disponibile al Gestore il progetto

	PROSPETTO INFORMATIVO	Allegato 2
		Rev. 03 del 13.07.2012

medesimo, autorizzandolo altresì alla riproduzione e divulgazione dello stesso ai fini delle relative attività di connessione e sviluppo di sua competenza.

A valle del benessere al progetto, relativamente alla verifica della rispondenza ai requisiti tecnici del Gestore, lo stesso sarà trasmesso a tutte le società cui è stata fornita la medesima STMG, in modo che le stesse società possano tenerne conto, nei propri iter autorizzativi presso le competenti Amministrazioni.

Il soggetto richiedente che abbia ottenuto le autorizzazioni provvede a far sì che le stesse siano trasferite a titolo gratuito al Gestore. A tal fine il soggetto richiedente ed il Gestore inviano alle competenti Amministrazioni richiesta congiunta di voltura a favore del Gestore delle autorizzazioni alla costruzione ed esercizio delle opere di rete strettamente necessarie per la connessione, per l'espletamento degli adempimenti di competenza ivi compresi i diritti e gli obblighi ad essa connessi o da essa derivanti.

2.2 Autorizzazioni a cura del Gestore

Il soggetto richiedente, all'atto dell'accettazione del preventivo:

- dichiara di volersi avvalere del Gestore per l'avvio e la gestione della procedura autorizzativa presso le competenti Amministrazioni; richiede al Gestore, a fronte di una remunerazione stabilita nel preventivo dal Gestore medesimo secondo principi di trasparenza e non discriminazione, di elaborare la documentazione progettuale;
- provvede alla richiesta di autorizzazione e gestione dell'iter autorizzativo delle opere di rete strettamente necessarie per la connessione alla RTN, indicate nella STMG, su eventuale mandato del Gestore, nei casi di cui al punto 3.2, e sempre in presenza dell'iter unico nei casi di cui al punto 3.1.

In base a quanto disposto dalla Deliberazione ARG/elt 99/08 e s.m.i. entro 90 (novanta) giorni lavorativi per connessioni in AT e 120 (centoventi) giorni per connessioni AAT dalla data di ricevimento dell'accettazione del preventivo da parte del richiedente, il Gestore presenta, informando il soggetto richiedente stesso, le richieste di autorizzazioni di propria competenza e, con cadenza semestrale, lo tiene aggiornato sullo stato di avanzamento dell'iter autorizzativo medesimo.

Resta inteso che, ove necessario, e previo accordo con il soggetto richiedente, il Gestore potrà avviare, prima della richiesta di autorizzazione, una fase di concertazione preventiva con le Amministrazioni e gli E.E. L.L. atta a favorire ed accelerare l'esito positivo dell'iter autorizzativo.

In tal caso sarà possibile derogare dalle tempistiche di cui alla citata delibera.

Non sussisterà alcuna responsabilità del Gestore per inadempimenti dovuti a forza maggiore, caso fortuito, ovvero ad eventi comunque al di fuori del loro controllo

	PROSPETTO INFORMATIVO	Allegato 2
		Rev. 03 del 13.07.2012

3 AUTORIZZAZIONE – RIFERIMENTI LEGISLATIVI

3.1 Impianti soggetti ad iter unico

➤ Impianti di generazione sottoposti al D. Lgs. 387/03

Nel caso di connessione di impianti alimentati da fonti rinnovabili sottoposti al decreto legislativo 29 dicembre 2003 n. 387, l'articolo 12 comma 3, prevede che *“La costruzione e l'esercizio degli impianti di produzione di energia elettrica alimentati da fonti rinnovabili, gli interventi di modifica, potenziamento, rifacimento totale o parziale e riattivazione, come definiti dalla normativa vigente, nonché le opere connesse e le infrastrutture indispensabili alla costruzione e all'esercizio degli impianti stessi, sono soggetti ad una autorizzazione unica, rilasciata dalla regione o dalle province delegate dalla regione”*. Ai sensi del successivo comma 4, *“l'autorizzazione “è rilasciata a seguito di un procedimento unico, al quale partecipano tutte le Amministrazioni interessate, svolto nel rispetto dei principi di semplificazione e con le modalità stabilite dalla legge 7 agosto 1990, n. 241, e successive modificazioni e integrazioni”*. Le opere connesse e le infrastrutture indispensabili di cui al citato articolo 12 comprendono anche, specifica l'articolo 1-octies del decreto legge 8 luglio 2010, n. 105 *“le opere di connessione alla rete elettrica di distribuzione e alla rete di trasmissione nazionale necessarie all'immissione dell'energia prodotta dall'impianto come risultanti dalla soluzione di connessione rilasciata dal gestore di rete”*.

Gli impianti di generazione e le relative opere connesse sono soggetti ad una autorizzazione unica, rilasciata dalla Regione o Provincia da essa delegata, nel rispetto delle normative vigenti in materia di tutela dell'ambiente, di tutela del paesaggio e del patrimonio storico-artistico.

Tali pareri sono acquisiti nell'ambito della Conferenza dei Servizi che costituisce uno strumento di semplificazione dei procedimenti decisionali in materia di realizzazione di interventi di trasformazione del territorio, in quanto consente di assumere in un unico contesto tutti i pareri, le autorizzazioni, i nulla osta o gli assensi delle varie Amministrazioni coinvolte.

Nell'iter autorizzativo dell'impianto di produzione confluiscono quindi le opere connesse ed infrastrutture indispensabili ai fini della connessione dell'impianto di produzione alla rete, comprese le opere di rete strettamente necessarie per la connessione indicate espressamente nella STMG e riportate nella documentazione progettuale.

L'art. 13 del D.M. 10 settembre 2010, recante *“Linee guida per l'autorizzazione degli impianti alimentati da fonti rinnovabili”*, indica i contenuti minimi dell'istanza per l'autorizzazione unica. Ai sensi della lettera f), ai fini dell'ammissibilità dell'istanza, è indispensabile che il soggetto richiedente allegghi alla propria documentazione *“il preventivo per la connessione redatto dal gestore della rete elettrica nazionale, esplicitamente accettato dal proponente; al preventivo sono allegati gli elaborati necessari al rilascio dell'autorizzazione degli impianti di rete per la connessione, predisposti dal gestore di rete competente, nonché gli elaborati relativi agli eventuali impianti di utenza per la connessione, predisposti dal proponente.”*.

	PROSPETTO INFORMATIVO	Allegato 2
		Rev. 03 del 13.07.2012

Il soggetto richiedente che abbia accettato il preventivo definito dal Gestore, sottopone a quest'ultimo la documentazione relativa al progetto delle opere elettriche necessarie per la connessione per la verifica di rispondenza alla STMG, al Codice di Rete ed ai requisiti tecnici del Gestore.

Il parere tecnico rilasciato dal Gestore dovrà essere acquisito nell'ambito della Conferenza dei Servizi.

In base all'art. 14 del D.lgs. 387/03, l'AEEG *"emana specifiche direttive relativamente alle condizioni tecniche ed economiche per l'erogazione del servizio di connessione di impianti alimentati da fonti rinnovabili"*, secondo alcuni principi:

- lettera f-quater) è previsto *"l'obbligo di connessione prioritaria alla rete degli impianti alimentati da fonti rinnovabili anche nel caso in cui la rete non sia tecnicamente in grado di ricevere l'energia prodotta ma possano essere adottati interventi di adeguamento congrui"*;
- lettera f-quinquies) *"prevedono che gli interventi obbligatori di adeguamento della rete di cui alla lettera f-quater), includano tutte le infrastrutture tecniche necessarie per il funzionamento della rete e tutte le installazioni di connessione, anche per gli impianti di autoproduzione, con parziale cessione alla rete dell'energia elettrica prodotta"*.

Affinché il Gestore garantisca quanto indicato ai commi suddetti, è necessario che il soggetto richiedente autorizzi, tramite procedimento unico le opere di rete e gli interventi su rete esistente strettamente necessari per la connessione indicati nella STMG formulata dal Gestore.

Ciò consente di connettere alla RTN anche impianti di produzione realizzati in zone a bassa copertura di rete (in cui al rete non è presente o è distante dagli impianti di produzione), o altresì zone in cui la rete è poco magliata, o non adeguata ad accogliere ulteriore potenza rispetto a quella installata.

Il comma 2 dell'art. 14, del D.lgs. 387/03 prevede inoltre che *"costi associati allo sviluppo della rete siano a carico del gestore della rete"*.

Tali interventi saranno pertanto a carico del Gestore e saranno realizzati dal Gestore medesimo.

- Impianti di generazione autorizzati ai sensi del decreto legge 7 febbraio 2012, n. 7, convertito con Legge 9 aprile 2002, n. 55

Gli impianti di generazione di potenza termica superiore a 300 MW sono autorizzati ai sensi del decreto legge 7 febbraio 2012, n. 7, convertito con Legge 9 aprile 2002, n. 55, che prevede un'autorizzazione unica di competenza del Ministero dello Sviluppo Economico per gli impianti di produzione e *"le opere connesse e le infrastrutture indispensabili all'esercizio degli stessi, ivi compresi gli interventi di sviluppo e adeguamento della rete elettrica di trasmissione nazionale necessari all'immissione in rete dell'energia prodotta"*, indicati espressamente nella STMG e riportate nella documentazione progettuale.

	PROSPETTO INFORMATIVO	Allegato 2
		Rev. 03 del 13.07.2012

➤ Impianti di cogenerazione autorizzati ai sensi del D. Lgs. 115/08

Gli impianti di cogenerazione di potenza termica inferiore a 300 MW sono autorizzati ai sensi dell'articolo 11, comma 7 del decreto legislativo 30 maggio 2008, n. 115, che prevede un'autorizzazione unica da parte dell'Amministrazione competente per gli impianti di produzione e per le relative opere connesse ed infrastrutture indispensabili, comprese le opere di rete strettamente necessarie per la connessione indicate espressamente nella STMG e riportate nella documentazione progettuale.

3.1.1 Voltura a favore del Gestore dell'autorizzazione alla costruzione ed esercizio

L'autorizzazione unica rilasciata dalle competenti Amministrazioni, dovrà espressamente prevedere per le opere di rete strettamente necessarie per la connessione, l'autorizzazione oltre che alla costruzione anche all'esercizio.

Dal momento che tali impianti risulteranno nella proprietà del Gestore e saranno eserciti dal Gestore medesimo, è indispensabile che l'Amministrazione competente provveda, a fronte di richiesta congiunta del Gestore e del soggetto richiedente, all'emissione di apposito decreto di voltura a favore del Gestore dell'autorizzazione completa relativamente alla costruzione ed esercizio degli impianti RTN.

3.2 Impianti non soggetti ad iter unico

Nel caso di connessione di impianti di generazione da fonte convenzionale di potenza termica non superiore a 300 MW e non soggetti all'autorizzazione di cui al Decreto Legislativo 30 maggio 2008, n. 115 e di impianti di generazione non sottoposti al Decreto Legislativo 29 dicembre 2003 n. 387, l'autorizzazione delle opere di rete strettamente necessarie per la connessione indicate dal Gestore nella STMG, è di competenza del Ministero dello Sviluppo Economico ai sensi del Decreto Legge 29 agosto 2003, n. 239, convertito con legge 27 ottobre 2003, n. 290 e successive modificazioni.

Come descritto al paragrafo 2, la richiesta di autorizzazione è a cura del Gestore ed il provvedimento di autorizzazione è rilasciato a nome del Gestore medesimo.

In alternativa, previo apposito mandato del Gestore e qualora ritenuto possibile dal Ministero dello Sviluppo Economico, il soggetto richiedente avvia e gestisce la procedura autorizzativa per conto del Gestore medesimo al fine di ottenere le autorizzazioni delle opere di rete strettamente necessarie per la connessione.

Le autorizzazioni succitate saranno ottenute a nome del Gestore, che parteciperà in ogni caso alle Conferenze di Servizi indette e che approverà le eventuali modifiche progettuali richieste.

ALLEGATO A.3

PROGETTO DELLE OPERE RTN NECESSARIE PER LA CONNESSIONE

**DETERMINAZIONE DEL CORRISPETTIVO PER LA PREDISPOSIZIONE DELLA
DOCUMENTAZIONE DA PRESENTARE NELL'AMBITO DELL'ITER
AUTORIZZATIVO E ASSISTENZA / GESTIONE ITER AUTORIZZATIVO**

	PROSPETTO INFORMATIVO	Allegato 3
		Rev. 01 del 13.07.2012

INDICE

1	RIFERIMENTI NORMATIVI.....	3
2	DETTAGLIO DELLE PRESTAZIONI E VALORI DI RIFERIMENTO DEI CORRISPETTIVI	3
	2.1 Piano Tecnico delle Opere (PTO).....	3
	2.1.1 PTO stazioni	3
	2.1.2 PTO elettrodotti aerei	4
	2.1.3 PTO elettrodotti in cavo	5
	2.2 Studio di impatto ambientale (SIA) e altri elaborati eventualmente richiesti ai sensi della normativa vigente	6
	2.3 Elaborazione della relazione tecnica sui campi elettromagnetici	7
	2.4 Predisposizione della documentazione per l'imposizione del vincolo preordinato all'esproprio	7
	2.5 Elaborazione della relazione geologica e sismica ⁽¹⁾	8
	2.6 Elaborazione della relazione idrologica e idrogeologica ⁽²⁾	8
	Redazione della documentazione relativa alle aree interessate dalle opere in progetto.....	8
	2.7 Elaborazione della Relazione di indagine idraulica [EVENTUALE] ⁽³⁾.....	8
	Redazione della documentazione relativa alle aree interessate dalle opere in progetto.....	8
	2.8 Gestione iter autorizzativo	9
	2.8.1 Assistenza all'iter autorizzativo	9
3	CORRISPETTIVI.....	9

	PROSPETTO INFORMATIVO	Allegato 3
		Rev. 01 del 13.07.2012

1 RIFERIMENTI NORMATIVI

L'art. 21 del Testo Unico per le Connessioni Attive (TICA) recita: “[...] Il richiedente può richiedere al gestore di rete la predisposizione della documentazione da presentare nell'ambito del procedimento unico al fine delle autorizzazioni necessarie per la connessione; in tal caso il richiedente versa al gestore di rete un corrispettivo determinato sulla base di condizioni trasparenti e non discriminatorie pubblicate dal medesimo nell'ambito delle proprie MCC.”

L'art. 3 dello stesso regolamento prevede poi che **Terna** debba stabilire “le modalità per la determinazione del corrispettivo a copertura dei costi sostenuti per la gestione dell'iter autorizzativo.”

In ottemperanza agli obblighi sanciti dalla normativa vigente **Terna** propone le seguenti prestazioni finalizzate all'ottenimento dell'autorizzazione:

1. elaborazione del piano tecnico (PTO) delle opere connesse quali stazioni elettriche (A) ed elettrodotti aerei (B) o in cavo (C);
2. redazione di specifici elaborati ove richiesto ai sensi della vigente normativa: es. studio di impatto ambientale (SIA), relazione di incidenza ecologica, relazione paesaggistica;
3. elaborazione della relazione tecnica sui campi elettromagnetici;
4. predisposizione della documentazione per l'imposizione del vincolo preordinato all'esproprio;
5. elaborazione della relazione geologica e sismica asseverata da professionista abilitato;
6. elaborazione della relazione idrologica e idrogeologica asseverata da professionista abilitato;
7. elaborazione della relazione di indagine idraulica [eventuale] (studio di compatibilità idraulica) asseverata da professionista abilitato;
8. gestione iter autorizzativo (A) o, nel caso di autorizzazione unica assistenza all'iter autorizzativo (B).

2 DETTAGLIO DELLE PRESTAZIONI E VALORI DI RIFERIMENTO DEI CORRISPETTIVI

2.1 Piano Tecnico delle Opere (PTO)

2.1.1 PTO stazioni

	PROSPETTO INFORMATIVO	Allegato 3
		Rev. 01 del 13.07.2012

Il PTO si compone dei documenti di seguito specificati:

- relazione tecnica;
- cronoprogramma delle attività;
- rappresentazione dell'area potenzialmente impegnata e dell'area impegnata dall'opera con individuazione delle particelle catastali interessate;
- piante, prospetti e sezioni degli edifici;
- planimetria elettromeccanica;
- sezioni longitudinali delle varie parti di impianto;
- schema elettrico unifilare;
- rete di terra (indicazioni);
- principali caratteristiche tecniche dell'impianto (apparecchiature, servizi ausiliari, sistema di controllo, illuminazione, accessi, viabilità interna ed esterna, etc.);
- studio piano - altimetrico;
- indicazioni relative alla sicurezza antincendio;
- indicazioni sul rumore;
- (se del caso) indicazioni preliminari per la gestione delle terre e rocce da scavo;
- indicazioni sulla sicurezza.

	Formula di corrispettivo [k€]
SE smistamento 150 kV	10,0 + 2,0 * S
SE smistamento 220 kV	12,5 + 2,5 * S
SE smistamento 380 kV	15,0 + 3,0 * S
Nuova sezione SE 150 kV	10,0 + 2,0 * S
SE trasformazione 150/220 kV o 150/380 kV	16,0 + 2,0 * S
Nuovo stallo 150 kV	16
Nuovo stallo 220 kV	18
Nuovo stallo 380 kV	20

S = numero di stalli

2.1.2 PTO elettrodotti aerei

Il PTO si compone dei documenti di seguito specificati:

- relazione tecnica generale;

	PROSPETTO INFORMATIVO	Allegato 3
		Rev. 01 del 13.07.2012

- cronoprogramma delle attività;
- tracciato degli elettrodotti su corografia 1:25000 con attraversamenti;
- elenco dei vincoli ambientali, paesaggistici, geologici, aeroportuali, pianificazione territoriale vigente, ect.;
- caratteristiche tecniche dei componenti di elettrodotti in aereo (sezione conduttori, morsetteria, isolatori, equipaggiamenti, corda di guardia, fondazioni, impianto di terra etc.);
- andamento dei campi elettrici e magnetici in funzione della corrente massima e determinazione delle fasce di rispetto secondo la normativa vigente;
- profilo plano-altimetrico con scelta dei sostegni 1 e loro distribuzione, con evidenza della fascia altimetrica compresa tra l'altezza massima prevista per i sostegni ed il franco minimo rispetto al piano campagna;
- planimetria catastale con la indicazione dell'area potenzialmente impegnata e dell'area impegnata e posizione dei sostegni;
- indicazioni sul rumore;
- (se del caso) indicazioni preliminari per la gestione delle terre e rocce da scavo;
- indicazioni sulla sicurezza.

	Formula di corrispettivo [k€]
Elettrodotto aereo 150 kV	12,0 + 4,5 * l
Elettrodotto aereo 220 kV	13,5 + 4,7 * l
Elettrodotto aereo 380 kV	15,0 + 4,8 * l

l = lunghezza dell'elettrodotto [km]

2.1.3 PTO elettrodotti in cavo

Il PTO si compone dei documenti di seguito specificati:

- relazione tecnica;
- cronoprogramma delle attività;
- tracciato degli elettrodotti su corografia con attraversamenti;

¹ (Se del caso, informazioni ulteriori sulle caratteristiche dei sostegni) Per le tipologie dei sostegni: ipotesi di carico, calcoli di verifica e diagrammi di utilizzazione, con riferimento alle norme vigenti. Per le tipologie di fondazioni di prevedibile utilizzo per l'intervento proposto: i rispettivi disegni e i calcoli di verifica, con riferimento alle norme vigenti.

- elenco dei vincoli ambientali, paesaggistici, geologici, aeroportuali, pianificazione territoriale vigente, ect.;
- caratteristiche tecniche dei cavi;
- sezione di scavo e posa dei cavi;
- tipici di attraversamenti dei cavi con altre infrastrutture;
- andamento dei campi elettrici e magnetici in funzione della corrente massima;
- planimetria catastale con la indicazione dell'area potenzialmente impegnata e dell'area impegnata;
- indicazioni sul rumore;
- (se del caso) indicazioni preliminari per la gestione delle terre e rocce da scavo;
- indicazioni sulla sicurezza.

	formula di corrispettivo [k€]
Elettrodotto in cavo MT	$6,0 + 1,2 * l$
Elettrodotto in cavo AT	$9,0 + 1,5 * l$

l = lunghezza dell'elettrodotto [km]

2.2 Studio di impatto ambientale (SIA) e altri elaborati eventualmente richiesti ai sensi della normativa vigente

Redazione di specifici elaborati ove richiesto ai sensi della vigente normativa: es. studio di impatto ambientale (SIA), relazione di incidenza ecologica, relazione paesaggistica

Redazione dello studio di impatto ambientale con eventuale verifica di assoggettabilità dell'impianto di utenza e dell'impianto di rete per la connessione secondo i disposti di cui al D.Lgs. 152/06 ed al D.Lgs 4/08. Il documento è asseverato a firma di tecnico abilitato.

	Formula di corrispettivo [k€]
Elettrodotto aereo 150 kV	$19,5 + 2,7 * l$
Elettrodotto aereo 220 kV	$21,0 + 2,9 * l$
Elettrodotto aereo 380 kV	$22,5 + 3,0 * l$

l = lunghezza dell'elettrodotto [km]

2.3 Elaborazione della relazione tecnica sui campi elettromagnetici

La documentazione si compone dei seguenti elaborati:

- relazione sui campi magnetici;
- tracciato degli elettrodotti su cartografia ufficiale;
- schema disposizione conduttori;
- andamento dei campi elettrici e magnetici in funzione della corrente massima e determinazione delle fasce di rispetto secondo la normativa vigente.

	formula di corrispettivo [k€]
Elettrodotto aerei	$7,5 + 1,5 * l$
Elettrodotto in cavo	$6,8 + 1,0 * l$

l = lunghezza dell'elettrodotto [km]

2.4 Predisposizione della documentazione per l'imposizione del vincolo preordinato all'esproprio

Elaborazione della documentazione necessaria ai sensi del T.U. 327/02 e s.m.i. sulla espropriazione per pubblica utilità costituita da:

- Predisposizione della documentazione per le pubblicazioni di rito (Albi pretori, quotidiani, ecc.) se gli intestatari sono maggiori o uguali a 50
- Predisposizione delle lettere di avvio del procedimento di esproprio o asservimento da inviare alle ditte interessate se gli intestatari sono minori di 50
- Elenchi delle ditte catastali interessate dalle opere in progetto, con definizione della superficie asservita
- Elenchi dei fogli e particelle dei terreni su cui ricadono le opere in progetto
- Planimetria catastale con la indicazione dell'area potenzialmente impegnata e dell'area impegnata

	Formula di corrispettivo [k€]
elettrodotto aerei	$7,5 + 0,5 * l$
elettrodotto in cavo	$7,5 + 0,3 * l$

l = lunghezza dell'elettrodotto [km]

	PROSPETTO INFORMATIVO	Allegato 3
		Rev. 01 del 13.07.2012

2.5 Elaborazione della relazione geologica e sismica ⁽¹⁾

Redazione della documentazione relativa alle aree interessate dalle opere in progetto.

Corrispettivo [k€] 4

2.6 Elaborazione della relazione idrologica e idrogeologica ⁽²⁾

Redazione della documentazione relativa alle aree interessate dalle opere in progetto.

Corrispettivo [k€] 6,9

2.7 Elaborazione della Relazione di indagine idraulica [EVENTUALE] ⁽³⁾

Redazione della documentazione relativa alle aree interessate dalle opere in progetto.

Corrispettivo [k€] 6,9

⁽¹⁾ La relazione geologica e sismica sarà asseverata da professionista abilitato.

⁽²⁾ La relazione idrologica e idrogeologica dovrà tenere conto di tutti i vincoli correlati alla presenza del reticolo idrografico e dovrà evidenziare l'eventuale presenza di rischio idraulico di qualsiasi entità, la relazione dovrà essere asseverata da professionista abilitato.

⁽³⁾ La relazione di indagine idraulica dovrà essere sviluppata nel caso la *Relazione idrologica e idrogeologica* di cui al punto 2.6 evidenzi la presenza di rischio idraulico di qualsiasi entità e dovrà approfondirne la valutazione e prevedere le eventuali opere necessarie a contenere il rischio a garanzia della sicurezza degli impianti in progetto.

	PROSPETTO INFORMATIVO	Allegato 3
		Rev. 01 del 13.07.2012

2.8 Gestione iter autorizzativo

Prevista solo nel caso in cui non sia possibile avvalersi di autorizzazione unica (impianti non disciplinati dal Dlgs. N. 387/2003, né dalla Legge n. 55/2002), l'attività consta nell'istruzione della domanda di autorizzazione per la costruzione ed esercizio degli impianti RTN, nella partecipazione in qualità di richiedente l'autorizzazione alle Conferenza di Servizi e a eventuali riunioni presso le amministrazioni interessate. Il prezzo per questo servizio è pari al 20 % del valore della progettazione delle opere calcolato secondo il presente prezziario, con l'aggiunta delle spese di istruttoria. Tale prezzo non comprende le spese di trasferta che saranno rimborsate a piè di lista.

2.8.1 Assistenza all'iter autorizzativo

L'attività, prevista in particolare nel caso in cui sia necessario avvalersi di autorizzazione unica (impianti disciplinati dal Dlgs. N. 387/2003, dalla Legge n. 55/2002 o merchant lines disciplinate dalla Legge N. 290/2003) consta nell'affiancamento del committente durante la Conferenza di Servizi ed in occasione di riunioni presso le amministrazioni interessate. Il prezzo per questo servizio è pari al 10 % del valore della progettazione delle opere calcolato secondo il presente prezziario. Tale prezzo non comprende le spese di trasferta che saranno rimborsate a piè di lista.

3 CORRISPETTIVI

I corrispettivi sono determinati da **Terna**, a seguito di apposita richiesta da parte del richiedente la connessione, sulla base dei valori di riferimento di cui al presente documento. In funzione della particolarità o specificità (anche in relazione alle diverse situazioni territoriali) delle attività richieste, i corrispettivi potranno differire di $\pm 10\%$ rispetto ai valori di riferimento complessivi indicati nel presente documento.

	PROSPETTO INFORMATIVO	Allegato 3
		Rev. 01 del 13.07.2012

QUADRO SINOTTICO DEI VALORI DI RIFERIMENTO PER I CORRISPETTIVI

			formula di corrispettivo [k€]
PTO	Stazioni	SE smistamento 150 kV	$10,0 + 2,0 * S$
		SE smistamento 220 kV	$12,5 + 2,5 * S$
		SE smistamento 380 kV	$15,0 + 3,0 * S$
		nuova sezione SE 150 kV	$10,0 + 2,0 * S$
		SE trasformazione 150/220 kV o 150/380 kV	$16,0 + 2,0 * S$
		nuovo stallo 150 kV	16
		nuovo stallo 220 kV	18
		nuovo stallo 380 kV	20
	Elettrodotti aerei	elettrodotto aereo 150 kV	$12,0 + 4,5 * I$
		elettrodotto aereo 220 kV	$13,5 + 4,7 * I$
		elettrodotto aereo 380 kV	$15,0 + 4,8 * I$
	Elettrodotti in cavo	elettrodotto in cavo MT	$6,0 + 1,2 * I$
		elettrodotto in cavo AT	$9,0 + 1,5 * I$
	SIA	elettrodotto aereo 150 kV	$19,5 + 2,7 * I$
elettrodotto aereo 220 kV		$21,0 + 2,9 * I$	
elettrodotto aereo 380 kV		$22,5 + 3,0 * I$	
Relazione ARPA	elettrodotto aerei	$7,5 + 1,5 * I$	
	elettrodotto in cavo	$6,8 + 1,0 * I$	
Relazione ESPROPRIO	elettrodotto aerei	$7,5 + 0,5 * I$	
	elettrodotto in cavo	$7,5 + 0,3 * I$	
Relazione geologica e sismica		4	
Relazione idrologica e idrogeologica		6,9	
Relazione di indagine idraulica		6,9	
Assistenza iter		10% corrispettivo del progetto	

ALLEGATO A.4

COMUNICAZIONE DI AVVIO DEI LAVORI

Adempimenti di cui all'art. 31 della deliberazione ARG/elt 99/08 e s.m.i.
dell'AEEG

COMUNICAZIONE AVVIO LAVORI

Per le connessioni in alta ed altissima tensione l'art. 31 dell'Allegato A della deliberazione 99/08 e s.m.i. prevede che il preventivo accettato dal richiedente cessi di validità qualora il medesimo soggetto non comunichi al gestore di rete l'inizio dei lavori per la realizzazione dell'impianto di produzione di energia elettrica entro 18 (diciotto) mesi dalla data di comunicazione di accettazione del preventivo.

Con riferimento a quanto sopra, nel caso in cui il termine sopraindicato non possa essere rispettato a causa della mancata conclusione dei procedimenti autorizzativi o per causa di forza maggiore o per cause non imputabili al titolare dell'iniziativa, in ottemperanza agli obblighi sanciti dalla citata deliberazione, al fine di evitare la decadenza della soluzione accettata, è necessario che lo stesso comunichi al Gestore di Rete competente (entro 18 mesi dall'accettazione del preventivo per la connessione) la causa del mancato inizio dei lavori per la realizzazione dell'impianto di produzione di energia elettrica; in tale caso sarà inoltre necessario trasmettere, con cadenza periodica di 180 giorni, una comunicazione recante un aggiornamento dell'avanzamento sullo stato lavori.

Per l'invio delle comunicazioni ora richiamate relative all'avvio o al mancato avvio dei lavori, occorre seguire la seguente procedura:

1. registrarsi, qualora non l'abbiate ancora fatto, sul portale My Terna, raggiungibile all'indirizzo <https://myterna.terna.it>, accedendo con la funzione "Primo accesso Controparti esistenti";
2. accedere alla funzione "Visualizza pratiche" e quindi selezionare la pratica di interesse (mediante il pulsante "Pratica");
3. all'interno della pagina dedicata alla pratica, utilizzare la funzione "SAL impianto di utenza" per comunicare la data di avvio lavori o il motivo del mancato avvio (in questo caso la data sarà recepita automaticamente dal sistema al momento della conferma);
4. compilare, a seconda dei casi, i campi delle date presunte di fine o avvio lavori;
5. Confermare i dati attraverso l'apposito pulsante.

I due campi "Data di avvio lavori" e "Motivo mancato avvio" sono mutuamente escludenti: sarà possibile valorizzarne uno solo.

Qualora però comunichiate l'avvio lavori dopo già averne in precedenza comunicato il ritardo, rimarrà visualizzato l'ultima motivazione inserita, ma sarà comunque possibile valorizzare la data di avvio dei lavori.

In assenza delle comunicazioni di cui sopra, verrà avviato il processo di decadimento del Preventivo per la Connessione dell'impianto in oggetto.

ARPAT - Direzione Tecnica – Settore VIA/VAS

Via del Ponte alle Mosse, 211 – 50144 - Firenze

N. Prot. **Vedi segnatura informatica**

cl. **AR.01.17.36/35.1**

del 21 luglio 2023

a mezzo: **PEC**

All'att.ne Responsabile Settore VIA
Regione Toscana
Piazza dell'Unità d'Italia 1
50123 Firenze
PEC: regionetoscana@postacert.toscana.it

Oggetto: Parere regionale ex art. 63 L.R. 10/2010 nell'ambito del procedimento di VIA statale PNIEC - Progetto di realizzazione di un parco eolico denominato "Sestino" di potenza nominale di 39,6 MW in località Poggio delle Campane, Comune di Sestino (AR), proposto da RWE Renewables Italia S.r.l. [ID: 9755]. **Contributo istruttorio per le componenti suolo e sottosuolo, acque superficiali e sotterranee e acque meteoriche**, ad integrazione del ns. prot. n. 52417 del 10/7/2023: **richiesta di integrazioni.**

Riferimenti

- Richiesta della Regione Toscana prot. n. 274655 del 12/6/2023 (prot. ARPAT n. 2023/44784);
- Contributo tecnico ARPAT, con richiesta di integrazioni, sulle componenti qualità dell'aria, emissioni evitate, polveri diffuse, impatto acustico, campo magnetico, prot. n. 52417 del 10/7/2023.

Documentazione esaminata

Documentazione fornita dal proponente, reperibile sul sito internet del MASE ¹.

Vista la documentazione presentata si ritiene che, come specificato ai singoli paragrafi, per una adeguata analisi degli impatti il proponente debba presentare integrazioni in merito agli aspetti geologici ed idrogeologici, alle terre e rocce da scavo e alla gestione delle acque meteoriche durante la fase di cantiere.

DESCRIZIONE DEL PROGETTO

Il progetto in esame è relativo alla costruzione di un impianto di produzione di energia rinnovabile da fonte eolica, costituito da n. 6 aerogeneratori, di grande taglia con potenza pari a 6,6 MW (potenza massima complessiva di 39,6 MW). Gli aerogeneratori sono ubicati nel territorio del Comune di Sestino (AR) nei pressi della località "Poggio delle Campane" ad una quota media di circa 950 m s.l.m., mentre il cavidotto per il trasporto dell'energia interessa anche il territorio dei comuni di Badia Tedalda (AR), Borgo Pace (PU) e da ultimo Mercatello sul Metauro (PU) dove è prevista la realizzazione della cabina di trasformazione e l'immissione nella rete AT a 150 kV. La realizzazione del progetto prevede una serie di interventi e con specifico riferimento all'oggetto di questo contributo si evidenziano in particolare i seguenti:

- realizzazione di nuova viabilità, adeguamento della viabilità esistente;
- realizzazione di piazzole per lo stoccaggio e installazione degli aerogeneratori;
- realizzazione del campo base;
- realizzazione della piazzola di deposito delle terre;

¹ Si veda il sito internet del MASE al seguente *link*: <https://va.mite.gov.it/IT/Oggetti/Info/9782>.

- realizzazione delle fondazioni degli aerogeneratori e della cabina di consegna;
- esecuzione di sondaggi geognostici e prove *in situ*;
- realizzazione della trincea per la posa del cavidotto;
- realizzazione opere di deflusso delle acque meteoriche.

ANALISI DELLE COMPONENTI AMBIENTALI

ASPETTI GEOLOGICI E IDROGEOLOGICI

L'area d'intervento comprende un tratto di catena appenninica compresa fra Toscana, Emilia Romagna e Marche, in zona di raccordo fra le principali dorsali carbonatiche e le adiacenti depressioni colmate da deposito silicoclastiche. In particolare nell'area d'intervento sono presenti terreni di differente natura litologica, riferibili a diverse ere geologiche e rappresentati prevalentemente da marne, calcari marnosi, argilliti e arenarie torbiditiche (Formazione Marnoso Arenacea, Formazione di Sillano e Formazione di Monte Morello). I cavidotti inoltre attraversano anche tratti dove sono presenti depositi colluviali e accumuli di frana. Si dà atto che nelle aree con substrato costituito da argilliti e marne è presente una dinamica di versante ben sviluppata con aree interessate da frane per lo più quiescenti; nella documentazione viene comunque precisato che «nessuna delle torri ricade in zone di dissesto attivo».

Inoltre il proponente precisa che:

- la natura dei terreni interessata dal progetto (prevalentemente Formazione della Marnoso Arenacea) «determina condizioni poco favorevoli alla presenza di acque in profondità con sviluppo prevalente di idrologia superficiale»;
- «dallo studio eseguito e dal consulto bibliografico la realizzazione di fondazioni profonde non andranno ad intaccare/intercettare falde acquifere»;
- in fase esecutiva, nel corso dei sondaggi geognostici previsti, saranno installati dei piezometri per monitorare l'eventuale presenza di falde idriche che possano essere interessate dalla realizzazione delle fondazioni profonde da realizzare;
- il tracciato del cavidotto interessa 23 interferenze con il reticolo idrografico, di entità diversa, quali attraversamenti di fiumi e torrenti: si tratta tuttavia per la maggior parte di attraversamenti di rivoli o canali di scolo. Gli attraversamenti dei corpi idrici principali saranno effettuati mediante trivellazione orizzontale controllata (T.O.C.) mentre per gli attraversamenti minori le modalità saranno valutate caso per caso in fase di progettazione esecutiva;
- per quanto riguarda l'area di installazione degli aerogeneratori e la sottostazione non sono state individuate interferenze con il reticolo idrografico principale e secondario;
- è previsto un piano di monitoraggio per le componenti suolo, acque superficiali e acque sotterranee con controlli previsti per le fasi *ante operam* corso d'opera e *post operam*.

Nella documentazione non sono forniti elementi conoscitivi esauritivi relativamente alla presenza di sorgenti di acqua nell'intorno dell'area interessata dagli interventi. Tale aspetto assume particolare rilevanza considerato che è prevista la realizzazione di fondazioni profonde per le torri degli aerogeneratori. Da dati in possesso di questa Agenzia risulterebbero presenti alcune sorgenti per le quali saranno da valutare i possibili effetti determinati dalla realizzazione dell'intervento. In particolare si segnalano due sorgenti ubicate a Nord-est, a circa 250÷300 m dalla torre n. 1 ed una ulteriore sorgente ubicata a Nord della torre n. 6 alla distanza di circa 300 m: si veda la Figura 1.

Si ritiene necessario un approfondimento a riguardo ed eventualmente - anche in relazione alla effettiva distanza delle sorgenti dalle torri, al regime idrologico, quota altimetrica, portata ed eventuale stato di utilizzo delle stesse - il proponente dovrà valutare se condurre uno studio idrogeologico finalizzato a valutare il rischio di interferenza con le opere in progetto. Si ritiene opportuno che il proponente definisca gli accorgimenti e le modalità operative da porre in essere ai fini della riduzione del rischio di effetti sul regime idrico e sulle qualità delle acque delle sorgenti.

Sempre in relazione agli approfondimenti idrogeologici per i potenziali impatti sulle falde idriche e sulle sorgenti, **si ritiene che debba essere prevista la collocazione di piezometri di monitoraggio e la determinazione dello stato di *ante operam*.**



Figura 1: ubicazione delle sorgenti e delle torri degli aerogeneratori T1 e T6 potenzialmente interferenti.

CANTIERIZZAZIONE

Per la fase di realizzazione dell'intervento è prevista la predisposizione di un campo base con superficie pari a 10.000 m². L'area sarà utilizzata per l'installazione delle baracche di cantiere e per lo stoccaggio dei mezzi e materiali necessari per il cantiere, bobine di cavi, apparecchiature da montare nelle turbine, mezzi di cantiere. All'interno della stessa area saranno installate le baracche ed i servizi igienici del cantiere, spogliatoi, luogo di ristoro e le attrezzature di pronto intervento. Viene attestato che alla fine dei lavori l'area verrà ripristinata allo stato di *ante operam*.

Si ricorda che, visto che il cantiere base occuperà una superficie maggiore di 5.000 m², **in fase autorizzativa dovrà essere presentato il piano di gestione delle acque meteoriche dilavanti in ottemperanza a quanto previsto dall'art. 40-ter della DPGR 46/R/2008².**

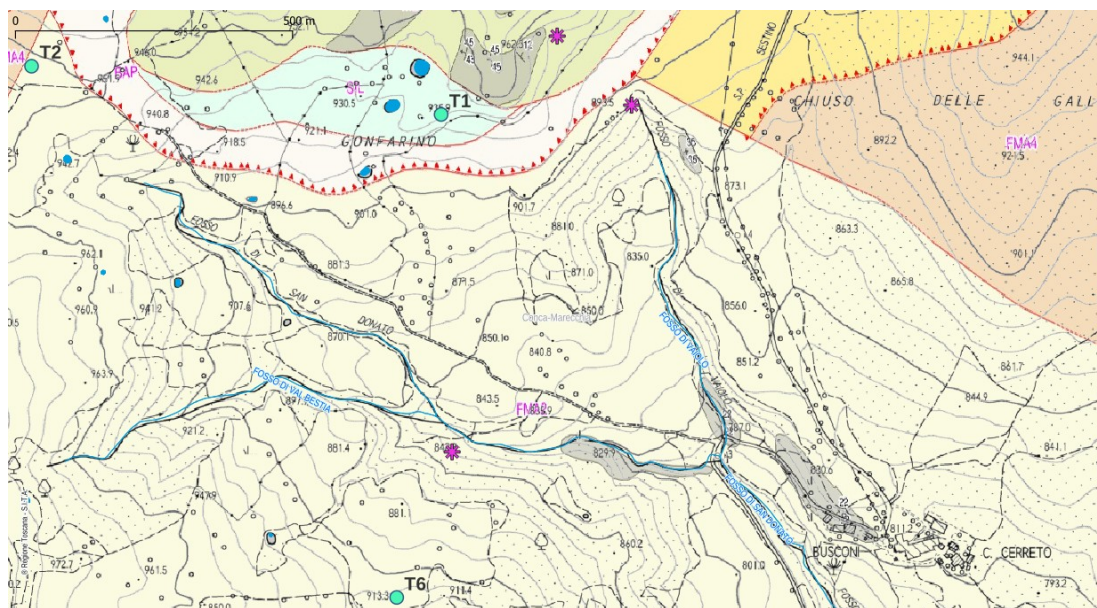
TERRE E ROCCE DA SCAVO

Il progetto prevede il riutilizzo in sito di una parte delle terre scavate; pertanto - in ottemperanza a quanto previsto dall'art. 24, comma 3 del D.P.R. 120/2017 per i cantieri di grandi dimensioni³ - è stato presentato il "Piano preliminare di utilizzo delle terre e rocce da scavo" (PPUT). In particolare è previsto che le terre vengano riutilizzate per la realizzazione delle piazzole delle torri eoliche, per il rinterro delle fondazioni e dei cavidotti e per l'adeguamento della viabilità.

Per il materiale prodotto dalla rimozione dei tratti di asfalto nella fase di realizzazione della trincea del cavidotto è invece prevista la destinazione a discarica.

Il PPUT contiene numerose tabelle in cui vengono elencate le terre da scavo prodotte dalle diverse attività, distinte per scavo superficiale (0+60 cm) e scavo profondo. Nel bilancio complessivo risulterebbero 183.037 m³ di volume totale scavato, dei quali 109.538 m³ da riutilizzare nei rinterri, 65.638 m³ di volume in esubero da riutilizzare «*in loco o non in loco*» e 7.861 m³ da conferire a discarica.

Il PPUT prevede una caratterizzazione con criterio puntuale (un sondaggio ogni 500 m) relativamente alle opere lineari (cavidotto) e con criterio areale⁴ per le piazzole di installazione degli aerogeneratori, per la sottostazione elettrica, il cantiere base e l'area di deposito delle terre rocce da scavo. Per ciascun sondaggio è previsto il prelievo di un numero di campioni compreso fra 1 e 3 in relazione alla profondità

2 Regolamento 8 settembre 2008, n 46/R "Regolamento di attuazione della legge regionale 31 maggio 2006, n. 20 (Norme per la tutela delle acque dall'inquinamento)": <https://raccoltanormativa.consiglio.regione.toscana.it/articolo?urndoc=urn:nir:regione.toscana:regolamento.giunta:2008-09-08:46/R>.

3 Art. 2, comma 1, lettera u) del D.P.R. 120/2017: «*cantiere di grandi dimensioni: cantiere in cui sono prodotte terre e rocce da scavo in quantità superiori a seimila metri cubi, calcolati dalle sezioni di progetto, nel corso di attività o di opere soggette a procedure di valutazione di impatto ambientale o ad autorizzazione integrata ambientale di cui alla Parte II del D.Lgs 152/2006*».

4 Tabella 2.1 dell'Allegato 2 al D.P.R. 120/2017.

del sondaggio, in conformità a quanto previsto nell'Allegato 2 al D.P.R. 120/2017.

Nella documentazione il proponente precisa tuttavia che per il campo base e per l'area di deposito delle terre (profondità di scavo 1,5 m), nonché per il cavidotto (profondità media di scavo 1,1 m) sarà prelevato un unico campione per sondaggio.

Il protocollo analitico previsto per l'analisi delle terre è quello specificato dall'Allegato 4 al D.P.R. 120/2017 e i limiti di riferimento specificati sono quelli per l'uso industriale nel caso dei sondaggi realizzati su sede stradale asfaltata e quelli per uso residenziale negli altri casi⁵. È prevista la determinazione di BTEX e IPA nel 10% dei campioni prelevati da sondaggi su strade asfaltate.

Il proponente prevede che il suolo superficiale sarà abbrancato a parte per poter essere successivamente riutilizzato nella parte superficiale delle sistemazioni e dei rinverdimenti.

Relativamente allo scavo per la posa del cavidotto, il proponente precisa che avrà profondità media di 1,1 m e larghezza compresa nell'intervallo 0,5÷1 m, ed uno sviluppo in lunghezza di circa 6.000 m nell'area interna al parco e per circa 33.000 m in area esterna.

Per la componente suolo è previsto un piano di monitoraggio, con controlli previsti anche per le fasi di *corso d'opera* e di *post operam*.

Il PPUT presentato non contiene tutti gli elementi indicati dall'art. 24, comma 4 del D.P.R. 120/2017: in particolare risulta insufficiente l'inquadramento ambientale del sito per gli aspetti idrogeologici. Manca inoltre una ricognizione degli eventuali siti in bonifica interferenti con le opere. Sono da rideterminare le numerosità dei campioni da analizzare per ciascun sondaggio relativamente al campo base, all'area di deposito e al cavidotto in relazione all'effettiva profondità di scavo di ciascun sondaggio. Il numero di sondaggi per il cavidotto esterno (lunghezza 33 km) risulta inferiore al numero minimo necessario previsto dal D.P.R. 120/2017. Inoltre le numerose tabelle presentate, in cui sono elencati i volumi di terre da scavo prodotte dalle diverse attività, non risultano del tutto chiare come non risultano chiare le relazioni fra di esse. Risulta altresì indefinita la ricollocazione dei 65.537 m³ di terre in esubero (in loco o non in loco) e conseguentemente incerta la valutazione dei relativi impatti associati ai trasporti.

Per il campo base e per l'area di deposito terre, diversamente da quanto previsto, **dovranno essere prelevati n. 2 campioni per sondaggio considerato che la profondità di scavo è compresa nell'intervallo 1÷2 m; analogamente per il cavidotto, per il quale la profondità media di scavo sarà di 1,1 m, il numero di campioni da prelevare per sondaggio dovrà essere di 1 o 2 in funzione della profondità di scavo prevista in ciascuna verticale di sondaggio. Inoltre, la determinazione di BTEX e IPA dovrà essere effettuata su tutti i campioni prelevati da strade asfaltate, nel caso che queste rientrino nella definizione di «struttura viaria di grande comunicazione».**

Si ricorda che, ai fini del riutilizzo in sito delle terre e rocce da scavo in regime di «*esclusione dai rifiuti*», ai sensi di quanto previsto dall'art. 185, comma 1, lettera c) del D.Lgs. 152/2006 ed in ottemperanza a quanto previsto dall'art. 24, comma 3 del D.P.R. 120/2017, è necessario che:

- i materiali siano riutilizzati allo stato naturale, quindi senza ricorrere ad operazioni di normale pratica industriale di cui all'Allegato 3 del D.P.R. 120/2017;
- l'area d'intervento complessiva (sito) sia caratterizzata da contiguità territoriale in cui la gestione operativa dei materiali non interessa la pubblica viabilità⁶.

Si dovrà pertanto dare prova che ricorrono tali condizioni; diversamente si dovranno gestire le terre da scavo come sottoprodotti e presentare il piano di utilizzo delle terre (PUT) come previsto dall'art. 9 del D.P.R. 120/2017 e con i contenuti specificati nell'Allegato 5.

In relazione a quanto sopra si ritiene che il proponente dovrà presentare un PPUT aggiornato o un PUT. Relativamente al materiale prodotto dalla rimozione dei tratti di asfalto si ritiene opportuno che sia prevista, ove possibile, la destinazione a impianto di recupero in alternativa alla discarica.

Firenze, 21 luglio 2023

Il Responsabile del Settore VIA/VAS
Dott. *Antongiulio Barbaro*[§]

⁵ Tabella 1, Allegato 5 al Titolo V, Parte Quarta del D.Lgs. 152/2006.

⁶ SNPA, "Linea guida sull'applicazione della disciplina per l'utilizzo delle terre e rocce da scavo", Linee guida n. 22-2019: capitolo 2.2 (<https://www.snpambiente.it/2019/09/24/linee-guida-sullapplicazione-della-disciplina-per-lutilizzo-delle-terre-e-rocce-da-scavo/>).

[§] Documento informatico sottoscritto con firma digitale ai sensi del D.Lgs 82/2005. L'originale informatico è stato predisposto e conservato presso ARPAT in conformità alle regole tecniche di cui all'art. 71 del D.Lgs 82/2005. Nella copia analogica la sottoscrizione con firma autografa è sostituita dall'indicazione a stampa del nominativo del soggetto responsabile secondo le disposizioni di cui all'art. 3 del D.Lgs 39/1993