

PROGETTO PER LA REALIZZAZIONE DI UN IMPIANTO PER LA  
PRODUZIONE DI ENERGIA MEDIANTE LO SFRUTTAMENTO DEL VENTO  
CON IMPIANTO DI ACCUMULO NEL TERRITORIO COMUNALE DI  
TARANTO, LIZZANO E TORRICELLA IN LOC. CIRENONE (TA)  
POTENZA NOMINALE 100,2 MW

**PROGETTO DEFINITIVO - SIA**

PROGETTAZIONE E SIA

ing. Fabio PACCAPELO

ing. Andrea ANGELINI

ing. Antonella Laura GIORDANO

ing. Francesca SACCAROLA

COLLABORATORI

dr.ssa Anastasia AGNOLI

ing. Giulia MONTRONE

STUDI SPECIALISTICI

IMPIANTI ELETTRICI

ing. Roberto DI MONTE

GEOLOGIA

geol. Matteo DI CARLO

ACUSTICA

ing. Sabrina SCARAMUZZI

STUDIO FAUNISTICO

dott. nat. Fabio MASTROPASQUA

VINCA, STUDIO BOTANICO VEGETAZIONALE

E PEDO-AGRONOMICO

dr.ssa Lucia PESOLA

ARCHEOLOGIA

dr.ssa archeol. Domenica CARRASSO

INTERVENTI DI COMPENSAZIONE E VALORIZZAZIONE

arch. Gaetano FORNARELLI

arch. Andrea GIUFFRIDA

**PD.R. ELABORATI DESCRITTIVI**

**R.1 Relazione descrittiva**

REV. DATA DESCRIZIONE

REV.	DATA	DESCRIZIONE



## INDICE

<b>1</b>	<b>DESCRIZIONE GENERALE DEL PROGETTO</b>	<b>1</b>
1.1	FINALITÀ DELL'INTERVENTO	1
1.2	DESCRIZIONE E LIVELLO QUALITATIVO DELL'OPERA	1
<b>2</b>	<b>CONTESTO NORMATIVO DI RIFERIMENTO</b>	<b>2</b>
2.1	PRINCIPALI NORME COMUNITARIE	2
2.2	PRINCIPALI NORME NAZIONALI	2
2.3	LEGISLAZIONE REGIONALE E NORMATIVA TECNICA, PRINCIPALI RIFERIMENTI	3
<b>3</b>	<b>PROFILO LOCALIZZATIVO DEL PROGETTO</b>	<b>5</b>
3.1	PRINCIPALI CARATTERISTICHE DELL'AREA DI PROGETTO	5
3.2	PROGETTI DI IMPIANTI DA FONTI RINNOVABILI NELL'AREA DI RIFERIMENTO	11
3.3	ASPETTI GEOLOGICI ED IDROGEOLOGICI DELL'AREA	13
3.4	CAVIDOTTO: INTERFERENZE ED INTERAZIONI	18
<b>4</b>	<b>PROFILO PRESTAZIONALE DEL PROGETTO</b>	<b>21</b>
4.1	PRINCIPALI CARATTERISTICHE DEL PROGETTO	21
4.1.1	<i>Aerogeneratori</i>	21
4.1.2	<i>Coordinate Aerogeneratori</i>	22
4.1.3	<i>Fondazioni</i>	23
4.1.4	<i>Piazzole di montaggio</i>	25
4.1.5	<i>Trincee e cavidotti</i>	27
4.1.6	<i>Cabina di Raccolta</i>	27
4.1.7	<i>Sistema di Accumulo Elettrochimico di Energia</i>	28
4.1.8	<i>Sottostazione elettrica di elevazione MT/AT 30/150 kV e consegna in AT</i>	29
4.1.9	<i>Stazione elettrica a 380/150 kV</i>	30
4.1.10	<i>Trasporti eccezionali</i>	30
4.1.11	<i>Strade e piste di cantiere</i>	31
4.1.12	<i>Regimazione idraulica</i>	31
4.1.13	<i>Ripristini</i>	31
4.1.14	<i>Sintesi dei principali dati di progetto</i>	32
4.2	PROGETTAZIONE ESECUTIVA	32
4.2.1	<i>Scelta aerogeneratori</i>	32
4.2.2	<i>Calcoli strutture</i>	32
4.2.3	<i>Dimensionamento elettrico</i>	33
4.2.4	<i>Cronoprogramma esecutivo</i>	33
<b>5</b>	<b>COSTI E BENEFICI</b>	<b>34</b>
5.1	BENEFICI LOCALI E GLOBALI	34
5.1.1	<i>Benefici locali – in fase di costruzione</i>	34
5.1.2	<i>Benefici locali – nel tempo e periodici</i>	34
5.1.3	<i>Mancate emissioni (benefici globali)</i>	35
5.1.4	<i>Strategia Energetica Nazionale</i>	35



<b>5.1.5</b>	<b><i>Piano di Energia e Clima 2030 (PNIEC)</i></b>	<b>36</b>
<b>5.2</b>	<b>COSTI/EMISSIONI</b>	<b>38</b>
<b>5.2.1</b>	<b><i>Residui ed emissioni per la costruzione dei componenti di impianto</i></b>	<b>38</b>
<b>5.2.2</b>	<b><i>Residui ed emissioni nella fase di realizzazione dell'impianto</i></b>	<b>38</b>
<b>5.2.3</b>	<b><i>Residui ed emissioni nella fase di esercizio dell'impianto</i></b>	<b>38</b>
<b>5.3</b>	<b>INQUINAMENTO E DISTURBI AMBIENTALI</b>	<b>39</b>



## 1 DESCRIZIONE GENERALE DEL PROGETTO

### 1.1 FINALITÀ DELL'INTERVENTO

Scopo del progetto è la realizzazione di un "Parco Eolico" per la produzione di energia elettrica da fonte rinnovabile (vento) e l'immissione dell'energia prodotta, attraverso un'opportuna connessione, nella Rete di Trasmissione Nazionale (RTN).

La presente relazione è, quindi, relativa all'iniziativa di installazione ed esercizio di un impianto eolico e relative opere accessorie di connessione alla RTN nei comuni di Taranto, Lizzano e Torricella (TA), della potenza complessiva di 100,2 MW. Il parco eolico consta di n. 16 aerogeneratori, di cui undici della potenza unitaria di 7,2 MW, con altezza al tip della pala pari a 150 m e cinque della potenza unitaria di 4,2 MW, con altezza al tip della pala pari a 82 m..

Stante quanto sopra, negli elaborati e nelle specifiche tecniche recate dal presente progetto si fa riferimento, a titolo esemplificativo e per esigenze di valutazione e progettazione, ad un layout costituito da 8 WTG tipo Vestas 172-7.2 MW, con potenza unitaria pari a 7,2 MW, altezza al mozzo pari a 150 m, e diametro rotorico pari a 172 m; per una potenza complessiva di 57,6 MW.

### 1.2 DESCRIZIONE E LIVELLO QUALITATIVO DELL'OPERA

I principali componenti dell'impianto sono:

- i generatori eolici installati su torri tubolari in acciaio, con fondazioni in c.a.;
- Opere di fondazione degli aerogeneratori costituite da strutture in calcestruzzo armato e da pali di fondazione trivellati;
- Viabilità di servizio al parco eolico;
- Elettrodotti per il trasporto dell'energia elettrica prodotta dal parco alla sottostazione utente (SSE);
- Sistema di accumulo elettrochimico di energia di potenza pari a 24 MW e 96 MWh di accumulo;
- Sottostazione di Trasformazione e connessione (SSE) alla Rete di Nazionale, ovvero tutte le apparecchiature (interruttori, sezionatori, TA, TV, ecc.) necessarie alla realizzazione della connessione elettrica dell'impianto.
- Opere di rete per la connessione consistenti nella realizzazione della nuova Stazione Elettrica (SE) della RTN 380/150 kV da inserire in entra-esce alla linea 380 kV "Erchie 380-Taranto N2".

Opere accessorie, e comunque necessarie per la realizzazione del parco eolico, sono le strade di collegamento e accesso (piste), nonché le aree realizzate per la costruzione delle torri (aree lavoro gru o semplicemente piazzole). Terminati i lavori di costruzione, strade e piazzole sono ridotte nelle dimensioni (con ripristino dello stato dei luoghi) ed utilizzate in fase di manutenzione dell'impianto.

In relazione alle caratteristiche plano-altimetriche, al numero ed alla tipologia di torri e generatori eolici da installare, **n. 11 aerogeneratori** della potenza unitaria di **7.2 MW** e **n. 5 aerogeneratori** della potenza unitaria di **4.2 MW**, per una potenza complessiva di **100.2 MW**, si stima una produzione totale lorda pari a circa 313.020 MWh/anno, con un valore netto pari a circa 281.718 MWh/anno.

Tutte le componenti dell'impianto sono progettate per un periodo di vita utile di 30 anni, senza la necessità di sostituzioni o ricostruzioni di parti. Un impianto eolico tipicamente è autorizzato all'esercizio, dalla Regione Puglia, per 20 anni. Dopo tale periodo si prevede lo smantellamento dell'impianto ed il ripristino delle condizioni preesistenti in tutta l'area, ivi compresa la distruzione (parziale) e l'interramento sino ad un 1 m di profondità dei plinti di fondazione.

Tutto l'impianto e le sue componenti, incluse le strade di comunicazione all'interno del sito, saranno progettati e realizzati in conformità a leggi e normative vigenti.



## 2 CONTESTO NORMATIVO DI RIFERIMENTO

### 2.1 PRINCIPALI NORME COMUNITARIE

I principali riferimenti normativi in ambito comunitario sono:

- Direttiva 2001/77/CE del Parlamento Europeo e del Consiglio, del settembre 2001, sulla promozione dell'energia elettrica prodotta da fonti energetiche rinnovabili nel mercato interno dell'elettricità.
- Direttiva 2006/32/CE del Parlamento Europeo e del Consiglio, del 5 aprile 2006, concernente l'efficienza degli usi finali dell'energia e i servizi energetici e recante l'abrogazione della Direttiva 93/76/CE del Consiglio.
- Direttiva 2009/28/CEE del Parlamento Europeo e del Consiglio, del 23 aprile 2009, sulla promozione dell'uso dell'energia da fonti rinnovabili, recante modifica e successiva abrogazione delle direttive 2001/77/CE e 203/30/CE.

### 2.2 PRINCIPALI NORME NAZIONALI

In ambito nazionale, i principali provvedimenti che riguardano la realizzazione di impianti di produzione di energia da fonti rinnovabili o che la incentivano sono:

- D.P.R. 12 aprile 1996. Atto di indirizzo e coordinamento per l'attuazione dell'art. 40, comma 1, della legge n. 146/1994, concernente disposizioni in materia di valutazione di impatto ambientale.
- D.lgs. 112/98. Conferimento di funzioni e compiti amministrativi dello Stato alle Regioni ed agli Enti Locali, in attuazione del Capo I della Legge 15 marzo 1997, n. 59.
- D.lgs. 16 marzo 1999 n. 79. Recepisce la direttiva 96/92/CE e riguarda la liberalizzazione del mercato elettrico nella sua intera filiera: produzione, trasmissione, dispacciamento, distribuzione e vendita dell'energia elettrica, allo scopo di migliorarne l'efficienza.
- D.lgs. 29 dicembre 2003 n. 387. Recepisce la direttiva 2001/77/CE relativa alla promozione dell'energia elettrica prodotta da fonti energetiche rinnovabili nel mercato interno dell'elettricità. Prevede fra l'altro misure di razionalizzazione e semplificazione delle procedure autorizzative per impianti per la produzione di energia da fonte rinnovabile.
- D.lgs. 152/2006 e s.m.i. Norme in materia ambientale
- D.lgs. 115/2008 Attuazione della Direttiva 2006/32/CE relativa all'efficienza degli usi finali dell'energia e i servizi energetici e abrogazione della Direttiva 93/76/CE.
- Piano di azione nazionale per le energie rinnovabili (direttiva 2009/28/CE) approvato dal Ministero dello Sviluppo Economico in data 11 giugno 2010.
- D.M. 10 settembre 2010 Ministero dello Sviluppo Economico. Linee guida per l'autorizzazione degli impianti alimentati da fonti rinnovabili. Definisce le regole per la trasparenza amministrativa dell'iter di autorizzazione nell'accesso al mercato dell'energia; regola l'autorizzazione delle infrastrutture connesse e, in particolare, delle reti elettriche; determina i criteri e le modalità di inserimento degli impianti nel paesaggio e sul territorio, con particolare riguardo agli impianti eolici (Allegato 4 Impianti eolici: elementi per il corretto inserimento degli impianti nel paesaggio).
- D.lgs. 3 marzo 2011 n. 28. Definisce strumenti, meccanismi, incentivi e quadro istituzionale, finanziario e giuridico, necessari per il raggiungimento degli obiettivi fino al 2020 in materia di energia da fonti



rinnovabili, in attuazione della direttiva 2009/28/CE e nel rispetto dei criteri stabiliti dalla legge 4 giugno 2010 n. 96.

- SEN Novembre 2017. Strategia Energetica Nazionale – documento per consultazione. Il documento è stato approvato con Decreto del Ministro dello Sviluppo Economico e Ministro dell’Ambiente del 10 novembre 2017.

### 2.3 LEGISLAZIONE REGIONALE E NORMATIVA TECNICA, PRINCIPALI RIFERIMENTI

I principali riferimenti normativi seguiti nella redazione del progetto e della presente relazione sono:

- L.R. n. 11 del 12 aprile 2001 aggiornata con L.R. n. 26 del 07/11/2022 “Organizzazione e modalità di esercizio delle funzioni amministrative in materia di valutazioni e autorizzazioni ambientali”, pubblicata sul Bollettino Ufficiale della Regione Puglia - n. 122 del 8-11-2022.
- Delibera G.R. n. 131 del 2 marzo 2004 Linee Guida per la valutazione ambientale in relazione alla realizzazione di impianti eolici nella Regione Puglia;
- PEAR Regione Puglia adottato con Delibera di G.R. n.827 del 08-06-2007;
- Legge regionale n. 31 del 21/10/2008, norme in materia di produzione da fonti rinnovabili e per la riduzione di immissioni inquinanti e in materia ambientale;
- PPTR – Puglia Piano Paesaggistico Tematico Regionale - Regione Puglia;
- Linee Guida per la realizzazione di impianti eolici nella Regione Puglia – a cura dell’assessorato all’Ambiente Settore Ecologia del Gennaio 2004;
- Deliberazione della Giunta Regionale n. 3029 del 30 dicembre 2010, Approvazione della Disciplina del procedimento unico di autorizzazione alla realizzazione ed all’esercizio di impianti di produzione di energia elettrica;
- Regolamento Regionale n. 24/2010 Regolamento attuativo del Decreto del Ministero dello Sviluppo Economico del 10 settembre 2010, “Linee Guida per l’Autorizzazione degli impianti alimentati da fonte rinnovabile”, recante l’individuazione di aree e siti non idonei all’installazione di specifiche tipologie di impianti alimentati da fonti rinnovabili nel territorio della Regione Puglia;
- Regolamento Regionale 30 novembre 2012, n. 29 - Modifiche urgenti, ai sensi dell’art. 44 comma 3 dello Statuto della Regione Puglia (L.R. 12 maggio 2004, n. 7), del Regolamento Regionale 30 dicembre 2012, n. 24 "Regolamento attuativo del Decreto del Ministero dello Sviluppo del 10 settembre 2010 Linee Guida per l’autorizzazione degli impianti alimentati da fonti rinnovabili, recante la individuazione di aree e siti non idonei alla installazione di specifiche tipologie di impianti alimentati da fonti rinnovabili nel territorio della Regione Puglia.";
- Delibera di Giunta Regionale n. 2122 del 23/10/2012 con la quale la Regione Puglia ha fornito gli indirizzi sulla valutazione degli effetti cumulativi di impatto ambientale con specifico riferimento a quelli prodotti da impianti per la produzione di energia da fonte rinnovabile.

Inoltre, gli impianti e le reti di trasmissione elettrica saranno realizzati in conformità alle normative CEI vigenti in materia, alle modalità di connessione alla rete previste dal GSE e da TERNA, con particolare riferimento alla Norma CEI 0-16, Regole tecniche di connessione per la connessione di utenti attivi e passivi alle reti AT e MT delle imprese distributrici di energia elettrica.

Per quanto concerne gli aspetti di inquadramento urbanistico del progetto, i principali riferimenti sono:

- PPTR Piano Paesaggistico Territoriale della Regione Puglia;



- PTCP Piano Territoriale di Coordinamento Provinciale di Taranto;
- PRG di Taranto (TA);
- PRG di Lizzano (TA);
- PRG di Torricella (TA).





### 3 PROFILO LOCALIZZATIVO DEL PROGETTO

#### 3.1 PRINCIPALI CARATTERISTICHE DELL'AREA DI PROGETTO

Il progetto di parco eolico prevede la realizzazione di n. 16 aerogeneratori posizionati in un'area agricola nei territori comunali di Taranto, Lizzano e Torricella (TA). Rispetto all'area di impianto gli abitati più vicini sono:

- Comune di Taranto (TA) 13 km ad ovest
- Comune di Lizzano (TA) 2 km a nord;
- Comune di Torricella (TA) 2 km d est;
- Comune di Maruggio (TA) 4 km a est;
- Comune di Faggiano (TA) 4 km a nord-ovest;
- Comune di Pulsano (TA) 2 km a ovest;
- Comune di Sava (TA) 5 km a nord-est;
- Comune di Manduria (TA) 10 km a nord-est.

La distanza dalla costa ionica è superiore ai 3 km in direzione sud.



*Inquadramento di area vasta*

L'area di intervento propriamente detta si colloca a est del territorio comunale di Taranto, a sud del territorio comunale di Lizzano e ad est del territorio comunale di Torricella, occupando un'area di circa 10 kmq e individuata dalle seguenti viabilità: la S.P. 112 ed S.P. 118 a nord; la S.P. 123 a sud.

Come da STMG (codice pratica 202203542) fornita da Terna con nota del 30/01/2023 prot. P20230010141 e accettata in data 03/02/2023, è previsto che la connessione alla Rete di Trasmissione Nazionale avvenga in





antenna a 150 kV sulla sezione 150 kV di una nuova Stazione Elettrica (SE) di Trasformazione RTN a 380/150 kV da inserire in entra-esce alla linea 380 kV "Erchie 380 – Taranto N2.

La distribuzione degli aerogeneratori sul campo è stata progettata tenendo conto dell'efficienza tecnica, delle valutazioni sugli impatti attesi e delle indicazioni contenute nella letteratura pubblicata da autorevoli associazioni ed enti specializzati. La disposizione e le reciproche distanze stabilite in fase progettuale sono tali da scongiurare l'effetto selva e la mutua interferenza tra le macchine.

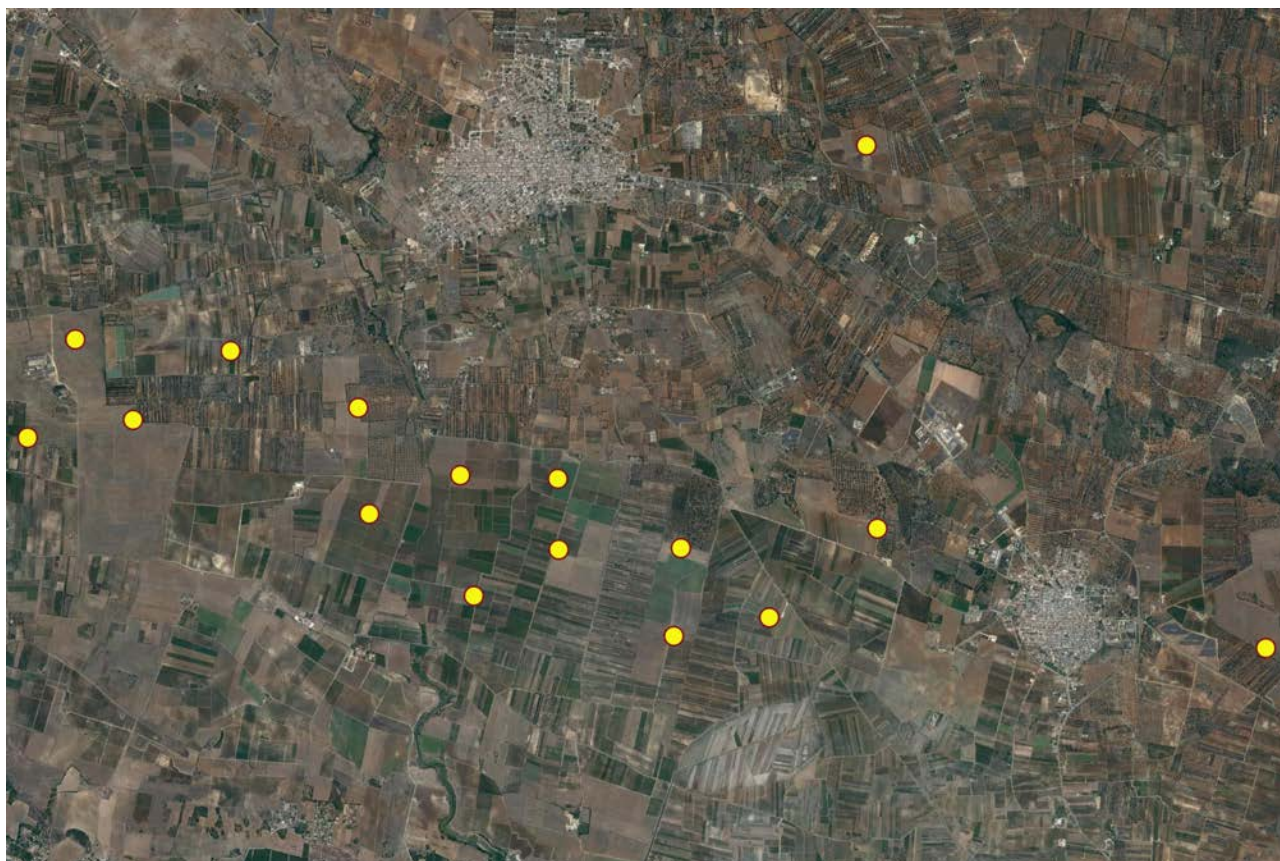

*Area impianto eolico su ortofoto*



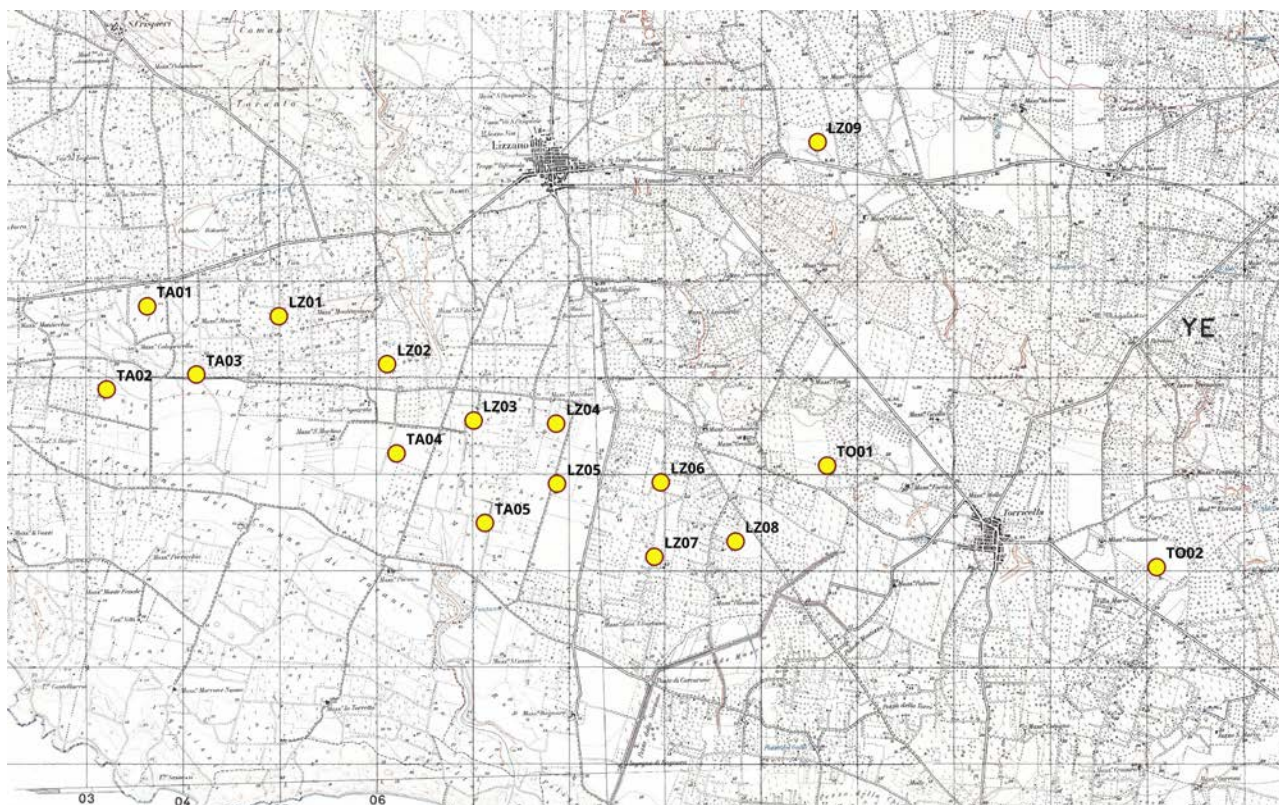

Area impianto eolico su cartografia IGM

Il progetto di impianto eolico in questione ricade, per due aerogeneratori, all'interno della Superficie Orizzontale Esterna (O.H.S.) presente nella Carta Ostacoli dell'Aeroporto di Grottaglie, per cui è fissata una quota di 211.83 m s.l.m. Ne deriva che la quota massima al tip s.l.m. degli aerogeneratori deve essere inferiore a detto valore. Come si evince dalla seguente Tabella, l'aerogeneratore individuato, caratterizzato da altezza all'hub pari a 82 m, ovvero altezza al tip pari a 150 m, permette il rispetto di detta condizione.

WTG	COORDINATE UTM-WGS84		Quota terreno (m)	Altezza hub (m)	Altezza al tip (m)	Elevazione al tip (m)	Raggio (m)	Tipo WTG
	EST	NORD						
LZ01	704936.99	4472444.22	38.21	82	150	188	68	V136-4.2
LZ02	706060.16	4471947.31	23.44	82	150	173	68	V136-4.2
LZ03	706954.84	4471363.31	17.70	82	150	168	68	V136-4.2
LZ04	707813.04	4471331.53	15.43	82	150	165	68	V136-4.2
LZ05	707822.29	4470708.72	14.73	150	236	251	86	V172-7.2
LZ06	708896.38	4470723.52	13.42	150	236	249	86	V172-7.2
LZ07	708831.23	4469951.70	13.99	150	236	250	86	V172-7.2
LZ08	709670.11	4470111.95	12.72	150	236	249	86	V172-7.2
LZ09	710523.39	4474250.03	85.15	150	236	321	86	V172-7.2
TA01	703571.02	4472548.97	43.05	150	236	279	86	V172-7.2
TA02	703151.70	4471685.65	20.98	150	236	257	86	V172-7.2
TA03	704081.03	4471839.74	33.54	150	236	270	86	V172-7.2
TA04	706156.03	4471024.52	16.35	82	150	166	68	V136-4.2
TA05	707073.49	4470301.66	15.88	150	236	252	86	V172-7.2
TO01	710619.14	4470896.72	16.74	150	236	253	86	V172-7.2
TO02	714036.29	4469846.27	31.44	150	236	267	86	V172-7.2





L'intorno di riferimento rientra nell'ambito paesaggistico n. 10 "Tavoliere Salentino", e più precisamente nella figura territoriale e paesaggistica 10.5 "Le Murge tarantine".

L'ambito del Tavoliere Salentino è caratterizzato principalmente dalla presenza di una rete di piccoli centri collegati tra loro da una fitta viabilità provinciale. Nell'omogeneità di questa struttura generale, sono riconoscibili diverse paesaggi che identificano le numerose figure territoriali. A causa della mancanza di evidenti e caratteristici segni morfologici e di limiti netti tra le colture, il perimetro dell'ambito si è attestato totalmente sui confini comunali.

L'ambito Tarantino-Leccese è rappresentato da un vasto bassopiano piano-collinare, a forma di arco, che si sviluppa a cavallo della provincia Tarantina orientale e la provincia Leccese settentrionale. Esso si affaccia sia sul versante adriatico che su quello ionico pugliese. Si caratterizza, oltre che per la scarsa diffusione di pendenze significative e di forme morfologiche degne di significatività (ad eccezione di un tratto del settore ionico-salentino in prosecuzione delle Murge tarantine), per i poderosi accumuli di terra rossa, per l'intensa antropizzazione agricola del territorio e per la presenza di zone umide costiere. Il terreno calcareo, sovente affiorante, si caratterizza per la diffusa presenza di forme carsiche quali doline e inghiottitoi (chiamate localmente "vore"), punti di assorbimento delle acque piovane, che convogliano i deflussi idrici nel sottosuolo alimentando in maniera consistente gli acquiferi sotterranei.

La morfologia di questo ambito è il risultato della continua azione di modellamento operata dagli agenti esogeni in relazione sia alle ripetute oscillazioni del livello marino verificatesi a partire dal Pleistocene mediosuperiore, sia dell'azione erosiva dei corsi d'acqua comunque allo stato attuale scarsamente alimentati. Sempre in questo ambito sono ricomprese alcune propaggini delle alture murgiane, localmente denominate Murge tarantine, che comprendono una specifica parte dell'altopiano calcareo quasi interamente ricadente nella parte centroorientale della Provincia di Taranto e affacciante sul Mar Ionio. Caratteri tipici di questa porzione dell'altopiano sono quelli di un tavolato lievemente digradante verso il mare, interrotto da terrazzi più o meno rilevati. La monotonia di questo paesaggio è interrotta da incisioni più o meno accentuate, che vanno da semplici solchi a vere e proprie gravine.

La natura dei suoli vede nel Tavoliere di Lecce (o Tavoliere salentino, o Piana messapica) una dominanza di terre brune particolarmente fertili, profonde e adatte alla coltivazione intensiva. I lineamenti geomorfologici tipici della piana messapica sono dati da depositi pleistocenici, plio-pleistocenici e miocenici ("pietra leccese"). In rapporto ai caratteri dell'insediamento umano emergono con forza due componenti: la configurazione idrologica e la natura del terreno della fascia costiera.

Il paesaggio rurale del Tavoliere Salentino si caratterizza per l'intensa antropizzazione agricola del territorio e per la presenza di vaste aree umide costiere soprattutto nella costa adriatica. Il territorio, fortemente pianeggiante si caratterizza per un variegato mosaico di vigneti, oliveti, seminativi, colture orticole e pascolo. Le trame larghe del paesaggio del seminativo salentino. Le graduali variazioni della coltura prevalente, unitamente all'infittirsi delle trame agrarie e al densificarsi dei segni antropici storici rendono i paesaggi diversificati e riconoscibili.

Tutti gli aerogeneratori e le opere elettriche ricadono in aree a seminativo.

Il trasporto degli aerogeneratori nell'area di installazione avverrà con l'ausilio di mezzi eccezionali provenienti, molto probabilmente, dal porto di Taranto, secondo il seguente percorso: uscita dal Porto di Taranto, prendere SS7 in direzione Taranto, procedere fino alla diramazione della SS7 per Grottaglie in direzione San Giorgio Jonico/Carosino fino alla SP86 in direzione Sava per poi raggiungere l'area del parco eolico all'altezza della SP 118.

L'accesso alle aree del sito sarà oggetto di studio dettagliato in fase di redazione del progetto esecutivo.

Il progetto è stato elaborato nel rispetto puntuale del sistema di tutele previsto dal Piano Paesaggistico Territoriale Regionale (PPTR) della Puglia e dal Piano Paesaggistico Regionale (PPR) della Basilicata.



Le linee guida del PPTR ed il R.R. n.24/10 individuano i criteri per la definizione delle aree “non idonee” all’installazione di impianti eolici. La definizione del layout progettuale è stata condotta escludendo queste aree “non idonee” e individuando le aree potenzialmente idonee alla realizzazione dei suddetti impianti eolici, in relazione ad altri fattori quali:

- Velocità media del vento;
- Analisi di producibilità del sito;
- Vicinanza dell’impianto con rete elettrica nazionale, in modo da minimizzare gli impatti derivanti dalla realizzazione di nuove linee di distribuzione/trasmissione interconnessione e di nuove Stazioni elettriche;
- Presenza di viabilità idonea alla realizzazione e gestione del parco eolico, in modo da limitare la costruzione di nuove strade.

Lo studio condotto ha portato alla designazione delle aree nei comuni di Taranto, Lizzano e Torricella (TA).

Lo studio in oggetto ha portato alla definizione di un layout con limitate interferenze ai contesti paesaggistici. Dall’esame delle cartografie dei piani sopra citati (PPTR Puglia), come si evince dagli allegati grafici dell’analisi vincolistica (*Allegato SIA.S.8 Analisi vincolistica*), sono emerse le seguenti interferenze:

Piano Paesaggistico Territoriale Regionale (PPTR) della Puglia			
Opere/Interventi	Struttura idrogeomorfologica	Struttura ecosistemica e ambientale	Struttura antropica e storico-culturale
<i>Aerogeneratori</i>	---	---	---
<i>Piazzole</i>	---	---	---
<i>Viabilità di servizio</i>	---	---	---
<i>Cavidotti MT</i>	BP Fiumi e torrenti, acque pubbliche UCP Reticolo idrografico di connessione della R.E.R.	UCP Aree di rispetto dei boschi BP Parco Naturale Regionale	UCP Area di rispetto delle componenti culturali e insediative UCP Strade a valenza paesaggistica
<i>Cabina di raccolta</i>	---	---	---





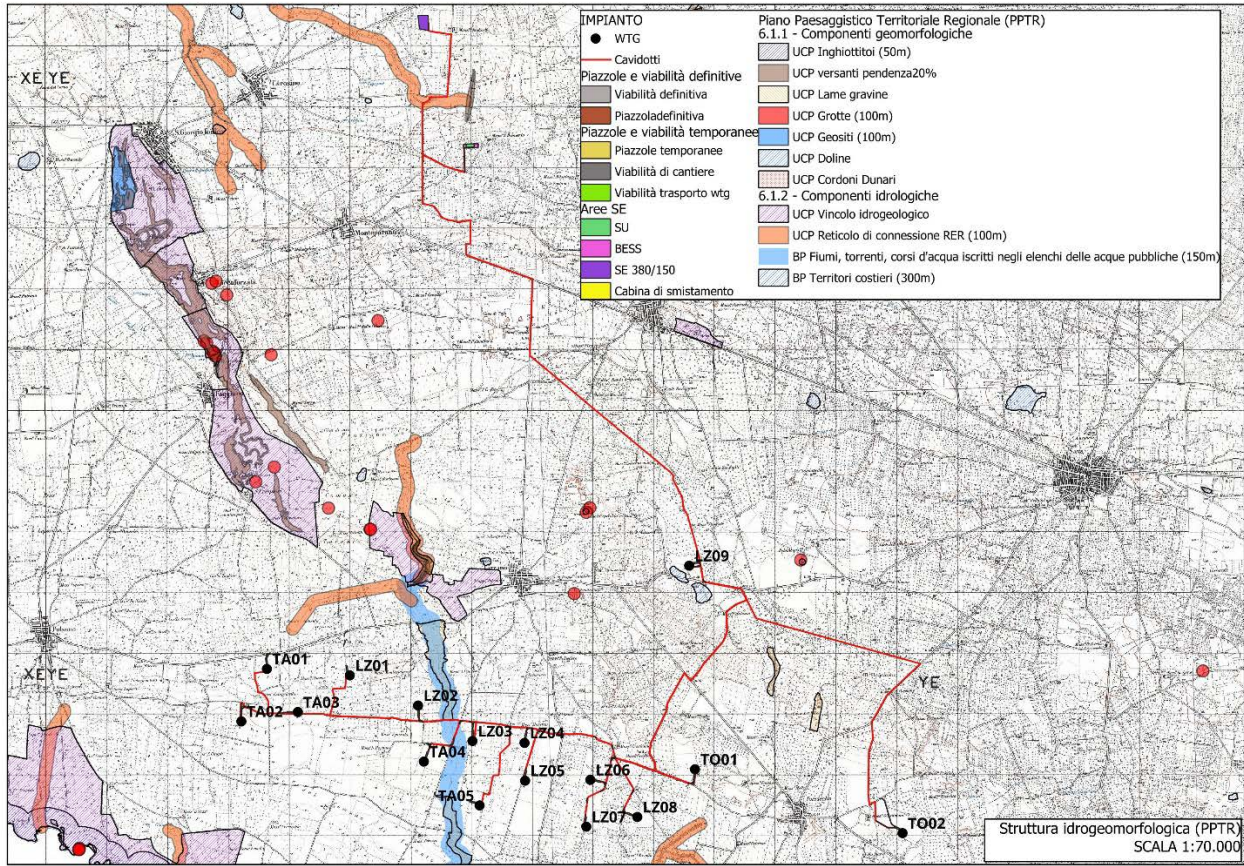

PPTR Puglia - Struttura Idrogeomorfologica

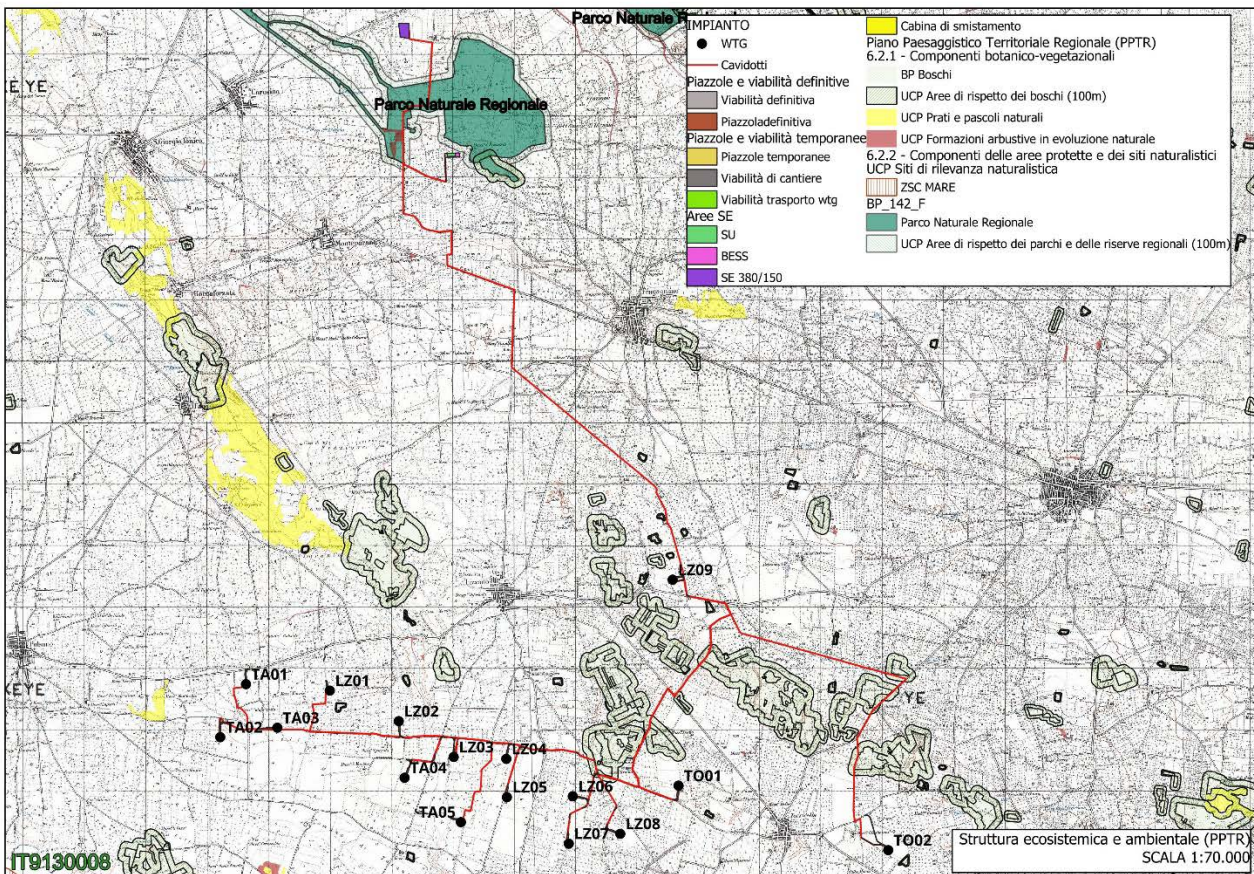



*PPTR Puglia - Struttura ecosistemica e ambientale*

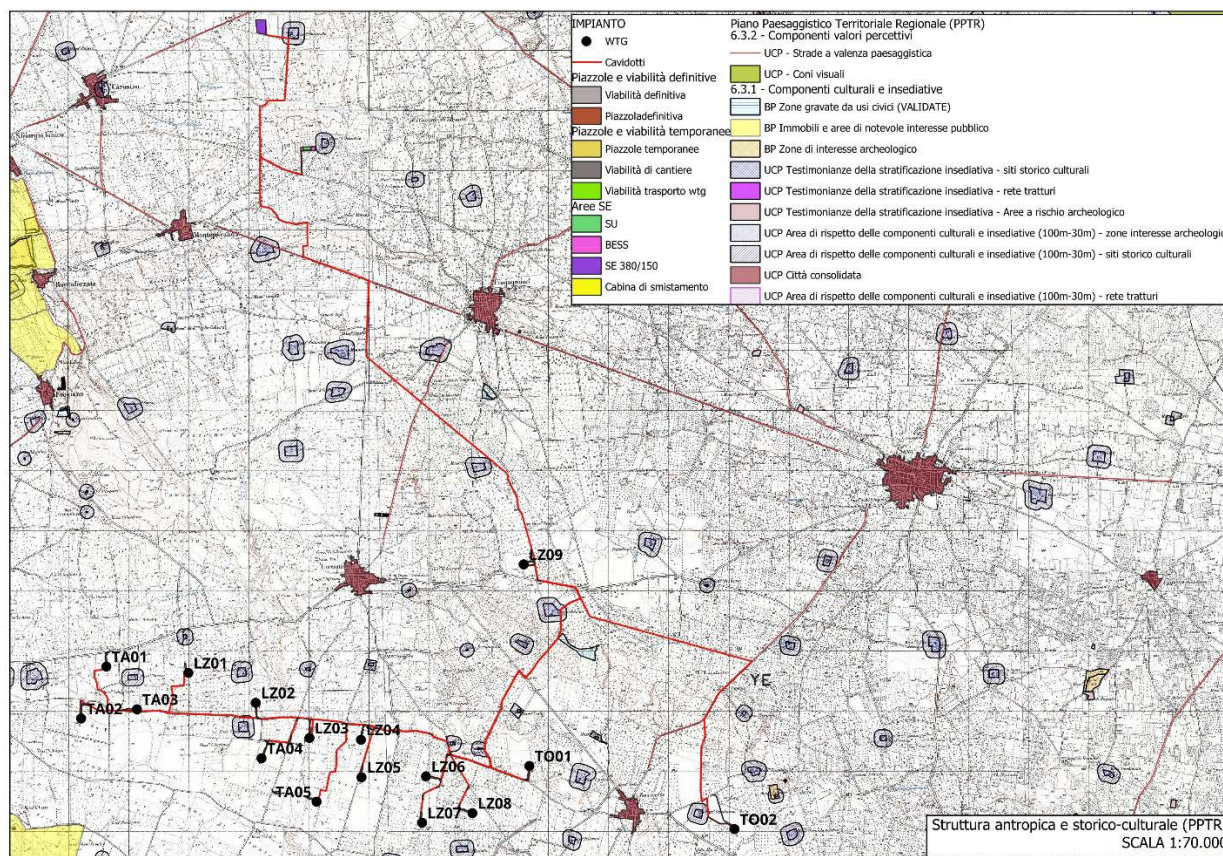

*PPTR Puglia - Struttura antropica e storico-culturale*

Si rimanda agli elaborati della sezione *ES.9 Paesaggio* per la valutazione della compatibilità degli interventi. In considerazione dell'indirizzo agricolo dell'area si fa presente che le interferenze del progetto riguardano esclusivamente la realizzazione di fondazioni, piazzole e allargamenti stradali. Tuttavia, essendo gli aerogeneratori posizionati in aree agricole condotte a seminativo, tale interferenza è da ritenersi nulla. Nelle aree coltivate il cavidotto sarà posato tra i filari. La posizione del cavidotto sarà opportunamente segnalata con appositi cartelli. Pertanto, in considerazione della profondità di posa, della larghezza dei filari è evidente che la posa del cavidotto elettrico non avrà alcun impatto sulla coltura esistente. Inoltre, anche arature profonde effettuate con macchine operatrici agricole (tipicamente sino a 50 cm dal piano campagna) non andranno ad interferire con il cavidotto elettrico.

**3.2 PROGETTI DI IMPIANTI DA FONTI RINNOVABILI NELL'AREA DI RIFERIMENTO**

In base alle informazioni in possesso degli scriventi e a quanto riportato sul portale dedicato alle valutazioni e autorizzazioni ambientali del Ministero dell'Ambiente e della Sicurezza Energetica (MASE) e nell'Anagrafe FER sul SIT Puglia nella sezione "Aree non idonee F.E.R. D.G.R. 2122", nelle aree limitrofe a quella in esame esistono altri impianti da fonte rinnovabile realizzati, dotati di valutazione ambientale o autorizzazione unica positiva, ovvero in fase di autorizzazione.

Nella Figura che segue, sono riportati gli aerogeneratori presenti all'interno di un'area corrispondente all'involuppo delle circonferenze con centro nei singoli aerogeneratori e raggio pari a 20 chilometri, nonché gli impianti fotovoltaici individuati in un analogo involuppo di raggio pari a 2 chilometri.

Si rimanda all'allegato *SIA.S.10 Inquadramento impianti eolici e fotovoltaici in esercizio, autorizzati ed in autorizzazione* per i necessari approfondimenti.





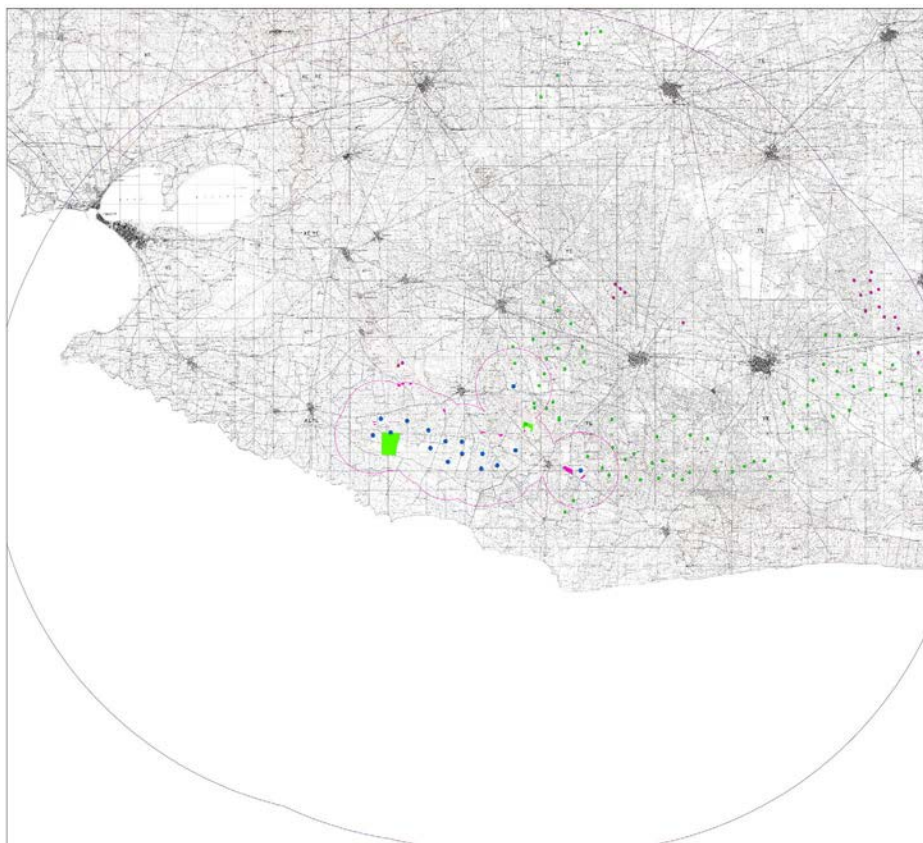

**Legenda**

- Aerogeneratori di progetto
- ZTV 2km
- ZTV 20km
- ALTRI IMPIANTI EOLICO**
- WTG In Autorizzazione
- WTG Esercizio
- ALTRI IMPIANTI FOTOVOLTAICO**
- In Autorizzazione
- Esercizio

*Inquadramento impianti eolici e fotovoltaici in esercizio, autorizzati ed in autorizzazione (Intorno 20 km)*

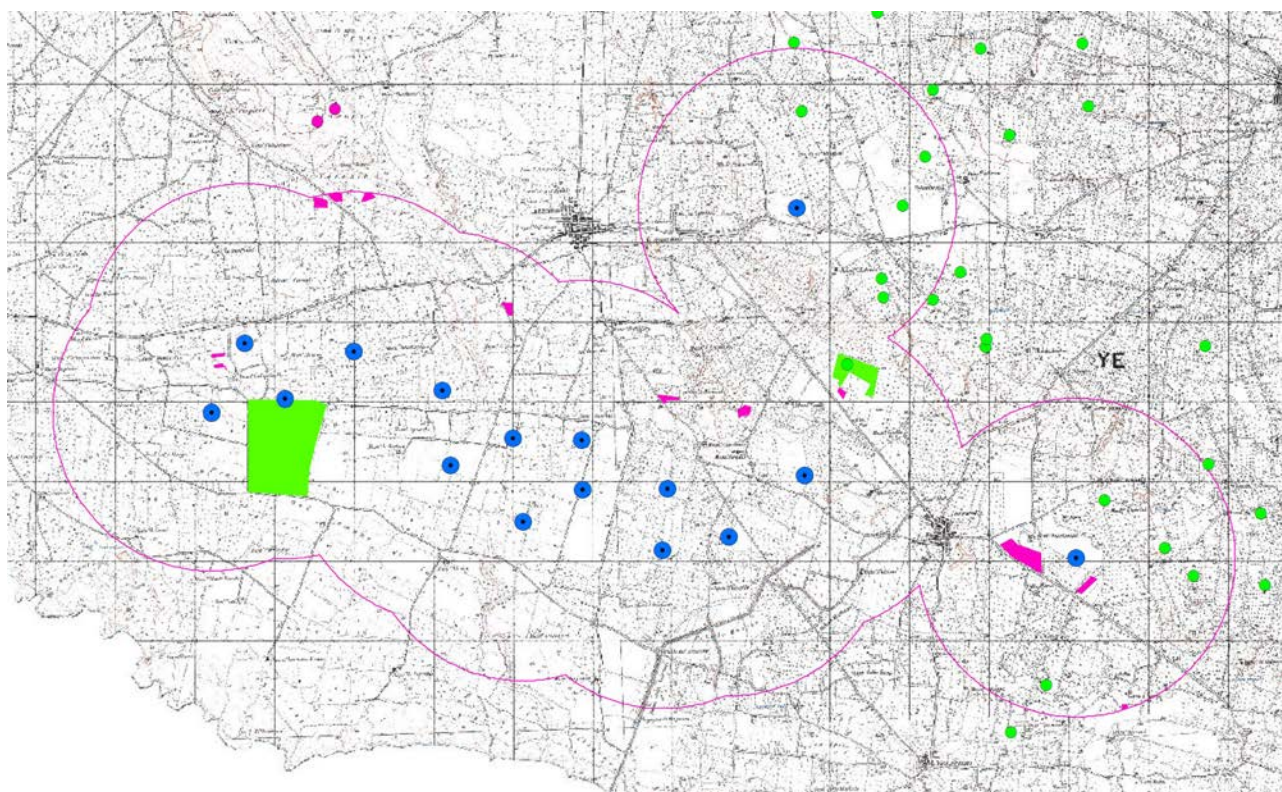

**Legenda**

- |                              |                              |                                    |
|------------------------------|------------------------------|------------------------------------|
| ● Aerogeneratori di progetto | <b>ALTRI IMPIANTI EOLICO</b> | <b>ALTRI IMPIANTI FOTOVOLTAICO</b> |
| □ ZTV 2km                    | ● WTG In Autorizzazione      | ■ In Autorizzazione                |
| □ ZTV 20km                   | ● WTG Esercizio              | ■ Esercizio                        |



*Inquadramento impianti eolici e fotovoltaici in esercizio, autorizzati ed in autorizzazione (Intorno 2 km)*

Nello Studio di Impatto Ambientale sono stati indagati gli effetti cumulativi di impatto con gli aerogeneratori esistenti, autorizzati e in autorizzazione, oltre che eventuali impatti cumulativi con impianti fotovoltaici presenti nell'area di progetto (cfr. SIA.S.4 Analisi degli impatti cumulativi).

### 3.3 ASPETTI GEOLOGICI ED IDROGEOLOGICI DELL'AREA

L'area di indagine si colloca, da un punto di vista geologico, nella zona dell'Arco Ionico Tarantino.

L'Arco Ionico Tarantino, settore meridionale della Fossa Premurgiana, si estende dal Fiume Bradano, ad Ovest, fino alle propaggini delle Murge tarantine ad Est, e confina a Nord con le pendici dell'altopiano murgiano (Murge di Matera-Castellaneta). Esso presenta una configurazione morfologica ad anfiteatro e a gradinata, definita da una successione di ripiani e di scarpate (terrazzamenti marini) che si articolano a partire da circa 400 metri s.l.m. fino all'attuale linea di costa. Detti terrazzi marini sono il risultato dell'interazione tra il sollevamento tettonico della piattaforma apula e le variazioni glacio-eustatiche del livello del mare avvenute durante il Pleistocene. Estendendosi per lo più con uno sviluppo longitudinale parallelo alla costa, essi sono caratterizzati da superfici di abrasione, con margini interni corrispondenti a linee di riva riferibili a stazionamenti di livelli marini posti a quote maggiori rispetto a quelle attuali. La configurazione geologico-strutturale dell'Arco Ionico Tarantino è definita da un'impalcatura di rocce calcareo-dolomitiche del Cretaceo superiore, ascrivibile alla formazione del Calcare di Altamura, quindi a successioni carbonatiche di piattaforma interna, su cui poggiano in trasgressione, con lieve discordanza angolare, lembi discontinui e di diverso spessore sia di unità marine plio-pleistoceniche (Calcareni di Gravina ed Argille Subappennine), sia di unità marine terrazzate pleistoceniche. Localmente affiorano anche sedimenti alluvionali e costieri olocenici. I calcari del Cretacico (Calcare di Altamura, Cretaceo sup.) affiorano in modo più o meno continuo a NE di Taranto lungo l'asse Crispiano-Grottaglie-Manduria. Nell'area in esame, questa formazione è rappresentata da una sequenza stratificata di calcari compatti, ceroidi, grigio nocciola talvolta rosati, calcari cristallini, vacuolari e localmente calcari dolomitici. In generale, sono presenti calcari micritici in cui sono immersi intraclasti e resti fossili di Rudiste e di grossi foraminiferi. Localmente, la successione carbonatica si presenta fessurata con evidenti fenomeni di erosione per dissoluzione carsica; le superfici di frattura sono sempre incrostate da una patina rossastra e, localmente, giallastra a composizione limonitica.

L'area in studio si estende a cavallo di 2 fogli geologici della carta geologica d'Italia 1:100.000 nelle loro parti più meridionali e precisamente il Foglio 202 "TARANTO" e il Foglio 203 "BRINDISI". La zona dove insistono gli Aerogeneratori TA01, TA02, TA03, TA04, TA05 e la Sottostazione di Trasformazione Elettrica è sita nel comune di Taranto e ricade nella parte sudorientale del **Foglio 202** "TARANTO" della Carta Geologica 1:100.000. La zona dove insistono gli Aerogeneratori LZ01, LZ02, LZ03, LZ04 e LZ05 è sita in agro dei comuni di Lizzano (TA) e ricade nella parte sud occidentale del **Foglio 203** "BRINDISI" della Carta Geologica 1:100.000. La zona dove insistono gli Aerogeneratori LZ06, LZ07, LZ08 e LZ04 è sita in agro del comune di Lizzano (TA) e ricade nella parte sudoccidentale del **Foglio 203** "BRINDISI" della Carta Geologica 1:100.000. Infine, la zona dove insistono gli Aerogeneratori TO01 e TO02, è sita in agro del comune di Torricella (TA) e ricade sempre nella parte sudoccidentale del **Foglio 203** "BRINDISI"





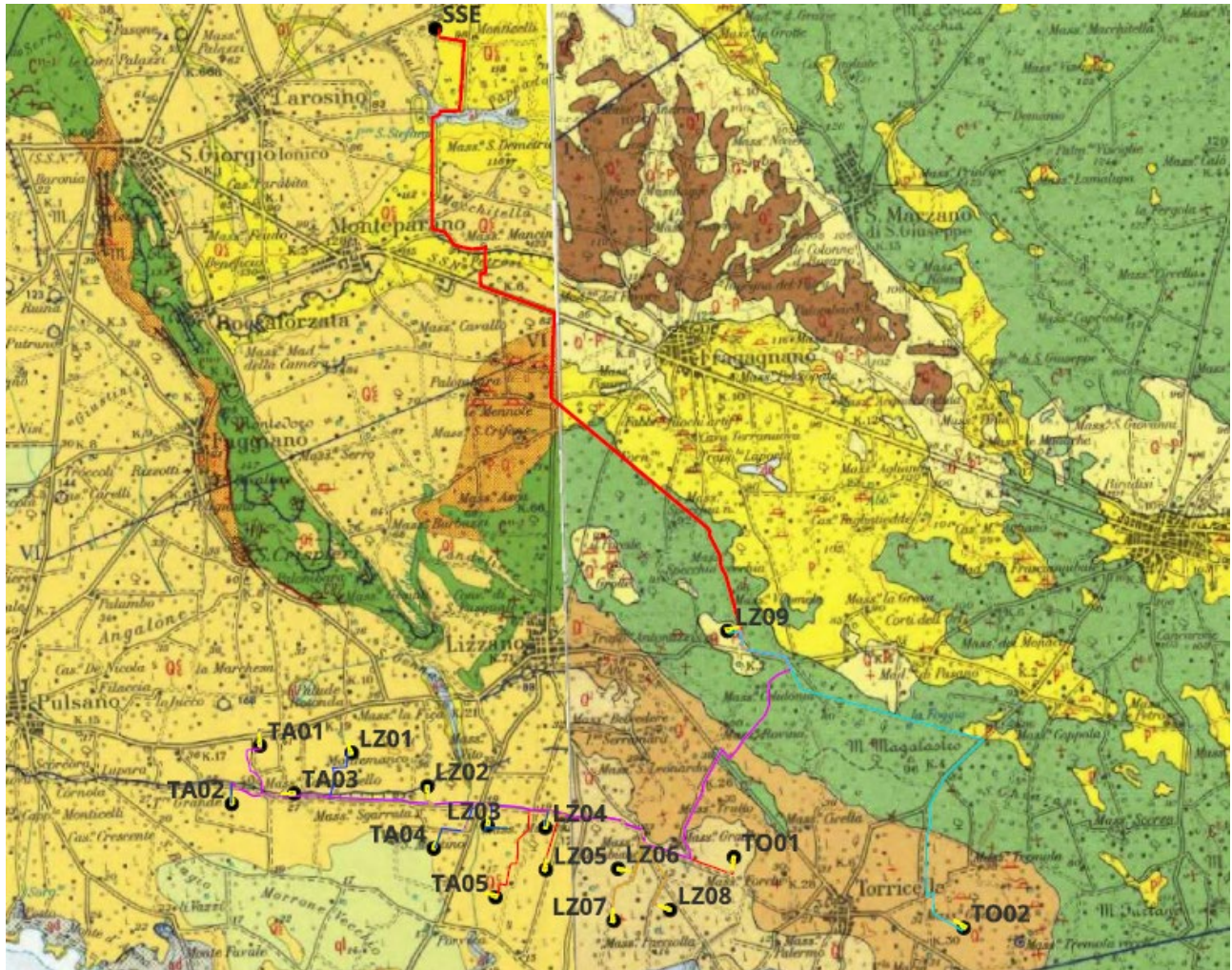

Inquadramento carta geologica 1:100.000 Foglio 202 "TARANTO" WTG TA01 TA02, TA03, TA04, TA05, LZ01, LZ02, LZ03, LZ04, LZ05 e SSE Inquadramento carta geologica 1:100.000 Foglio "203 "BRINDISI" WTG LZ06, LZ07, LZ08, LZ09, TO01 e TO02

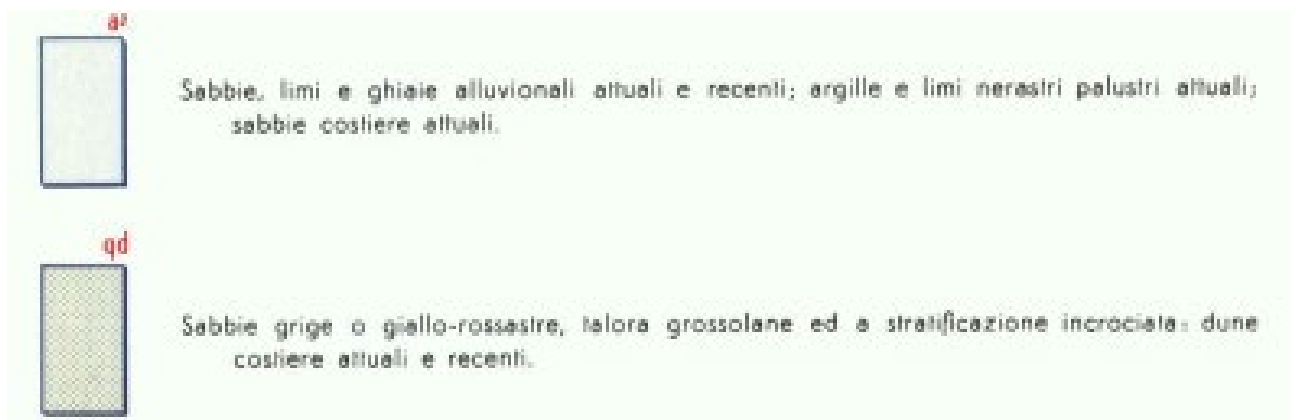

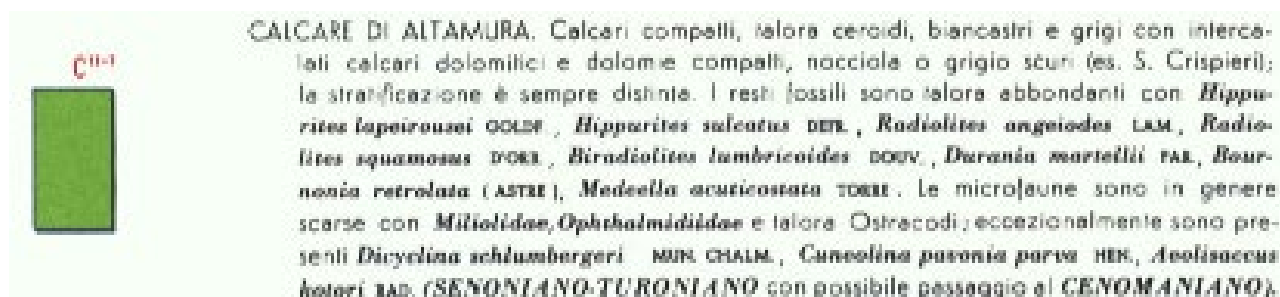
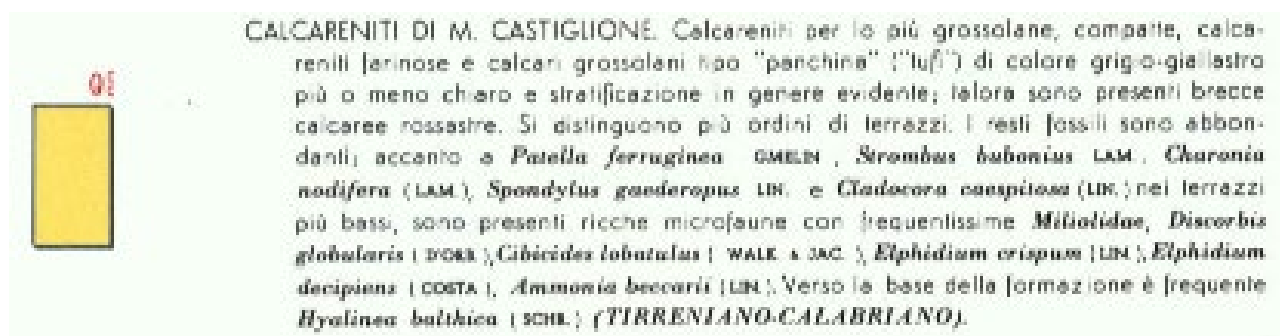
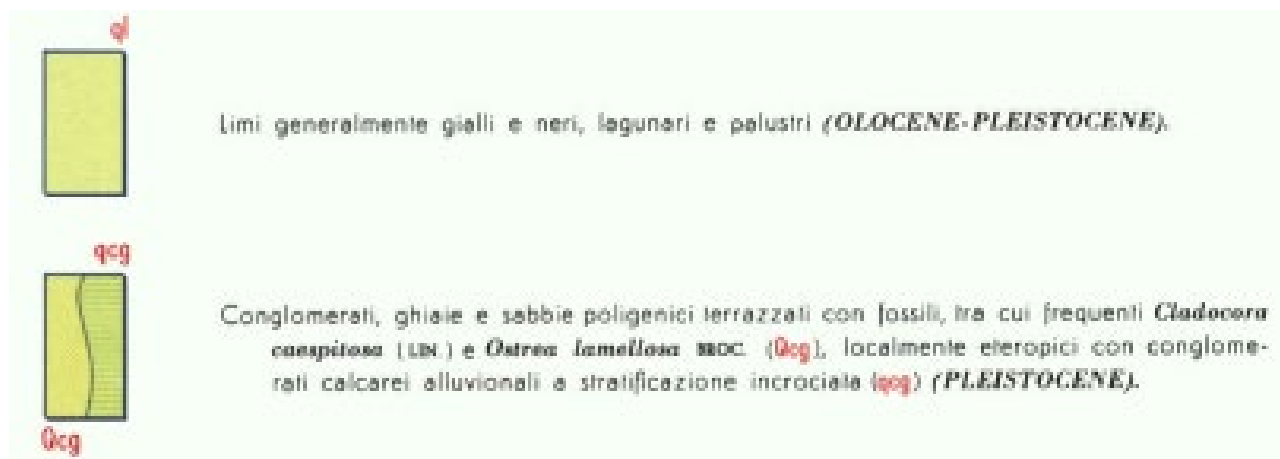

Legenda carta geologica Foglio 202

SEZIONI

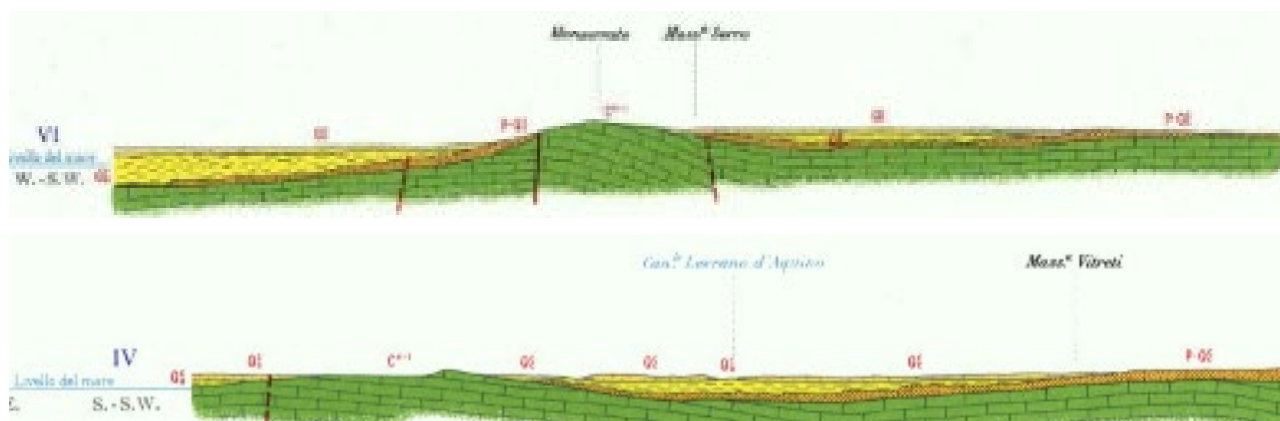

LEGENDA carta geologica Foglio 203 (BRINDISI)



**Q<sup>1</sup>** Calcareniti e calcari tipo panchina, con ricca fauna non indicativa a *Elphidium crispum* (LIN.), *Bulimina marginata* D'ORB., *Cassidulina laevigata* D'ORB. var. *carinata* SILV., *Uvigerina peregrina* CUSH., *Sphaeroidina bulloides* D'ORB., *Cibicides bouanensis* (D'ORB.), *Cibicides floridanus* (CUSH.)

In trasgressione su **Q<sup>1</sup>**, oppure sulle formazioni cretatiche. In base ai rapporti stratigrafici, questo livello è attribuibile al Pleistocene.

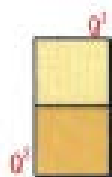

**Q<sup>2</sup>** Calcari bioclastici ben cementati ricchi di fossili non indicativi: *Elphidium complanatum* (D'ORB.), *E. crispum* (LIN.), *Discorbis orbicularis* (TERQ.), *Ammonia beccarii* (LIN.), *Cibicides floridanus* (CUSH.). In trasgressione su **P<sup>1</sup>** oppure sul Cretacico. In base ai rapporti stratigrafici, questo livello è attribuibile al Pleistocene.

**Q<sup>1</sup>-P<sup>1</sup>** Sabbie calcaree poco cementate, con intercalati banchi di panchine; sabbie argillose grigio-azzurre. Verso l'alto associazione calabriana: *Hyalina balthica* (SCHR.), *Cassidulina laevigata* D'ORB. var. *carinata* SILV., *Bulimina marginata* D'ORB., *Ammonia beccarii* (LIN.) (**CALABRIANO-PLIOCENE SUP.P.**) In trasgressione sulle formazioni più antiche.

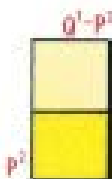

**P<sup>1</sup>** Calcareniti, calcari tipo panchina, calcareniti argillose giallastre. Macrofauna a Coralli, Cirripedi, Molluschi, Echinidi, Crostacei tra cui *Cancer simondai* MEY. var. *antiatina* MAX. Microfauna ad Ostracodi e Foraminiferi: *Bulimina marginata* D'ORB., *Cassidulina laevigata* D'ORB. var. *carinata* SILV., *Discorbis orbicularis* (TERQ.), *Cibicides ungerianus* (D'ORB.), *C. lobatulus* (WALK. e JAC.), *Globigerinoides ruber* (D'ORB.), *G. sacculifer* (BRADY), *Orbulina universa* D'ORB., *Hastigerina aequilateralis* (BRADY) (**PLIOCENE SUP.-MEDIO?**) In trasgressione sulle formazioni più antiche.

Calcari dolomitici e dolomie grigio-nocciola, a fratture irregolare, calcari grigio-chieri. Microfossili non molto frequenti: *Thaumatoporella* sp., *Præglobotruncana stephani stephani* (GAND.), *P. stephani turbinata* (REICH.), *Rotalipora appenninica appenninica* (BENZ), *R. cf. reicheli* (MORN.), *Nummoloculina* sp. (**GENOMANIANO SUP.** e forse **TURONIANO**).  
**DOLOMIE DI GALATINA** con passaggio graduale al **CALCARE DI ALTAMURA** (verso Nord e verso Ovest).



## SEZIONE

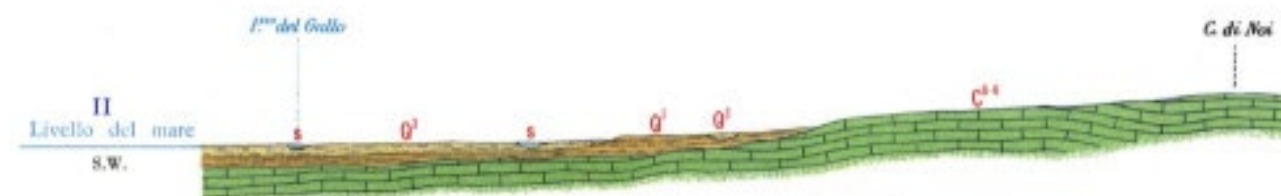

Gli Aerogeneratori TA01 - TA02 - TA03 - TA04 - TA05 - LZ01 - LZ02 - LZ03 - LZ04 - LZ05 e SSE ricadono sui terreni appartenenti alle **Calcareniti di Castiglione**, calcareniti per lo più grossolane compatte, calcareniti farinose e calcari grossolani tipo "panchina" "tuffi" di colore grigio giallastro.





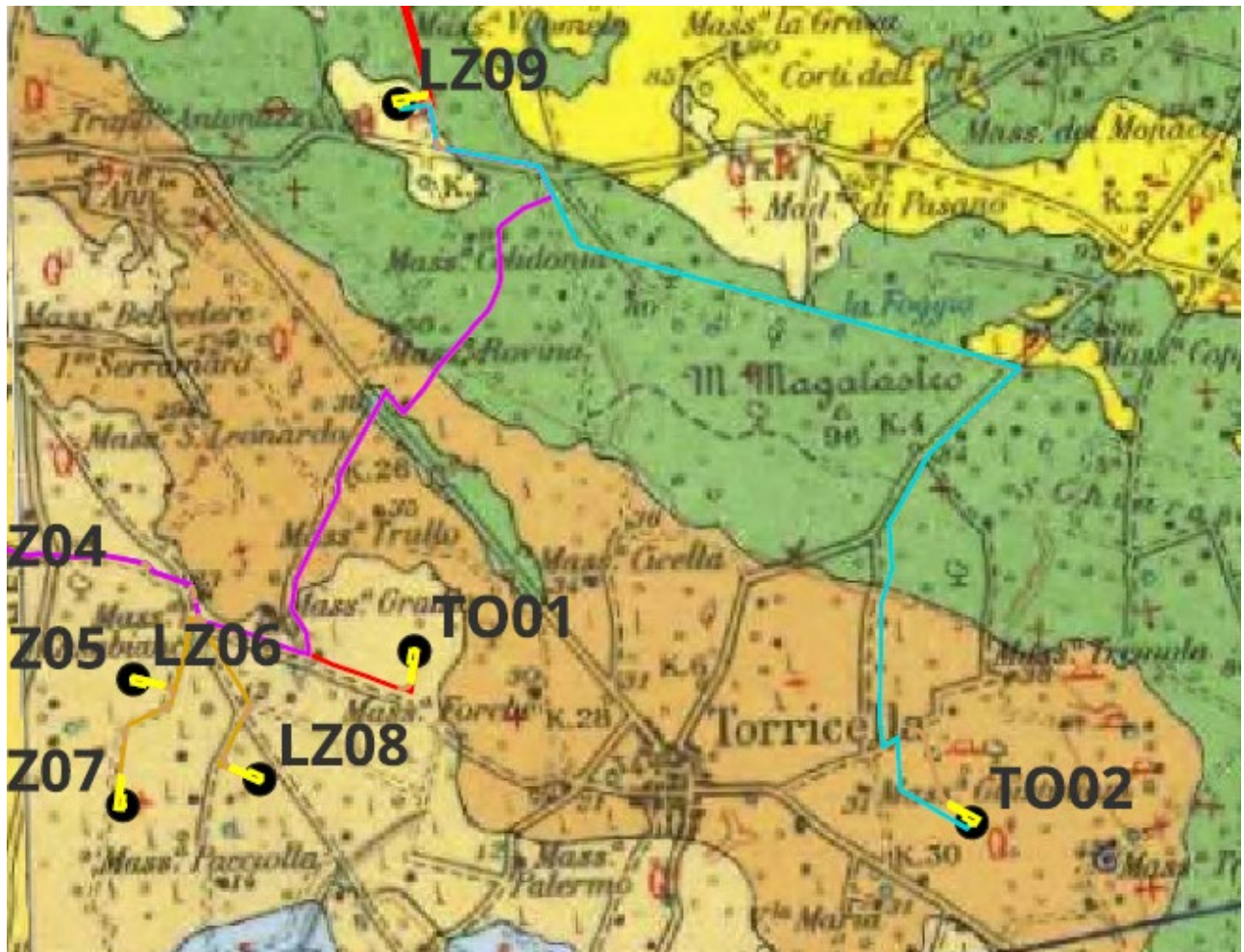

*Inquadramento geologico di dettaglio Area SSE (Foglio 189 Carta Geologica 1:100.000)*

L'Area della SSE ricade sui terreni appartenenti alla successione **Calcarenite di Gravina** che affiora in lembi più o meno estesi sia nella fascia costiera che nelle zone più elevate del foglio. Lo spessore massimo affiorante è molto variabile, da pochi decimetri fino ad un massimo di circa 20 m nei pressi dell'abitato di Carbonara di Bari e del quartiere San Paolo della città di Bari. Questo dato è confermato anche dai numerosi sondaggi geognostici che sono stati effettuati da privati e da enti pubblici. Il termine Calcarenite di Gravina, formalizzato da AZZAROLI (1968) per i depositi calcarenitici di età calabriana affioranti lungo il bordo bradanico delle Murge, è stato successivamente esteso da IANNONE & PIERI (1979) ai depositi calcarenitici del tutto simili per posizione stratigrafica, età e significato paleoambientale, presenti sul versante adriatico delle Murge. A tale proposito si ricorda che nelle carte geologiche della precedente edizione della Carta Geologica d'Italia (F°177 "Bari", F°178 "Mola di Bari", F°189 "Altamura" e F°190 "Monopoli") relative all'area compresa nel F° 438 "Bari", questa formazione è riportata con i termini "tufi delle Murge" (p.p.) o "tufo" (p.p.) (fig. 7). Le facies tipiche della Calcarenite di Gravina sono costituite da calcareniti e calciruditi lito-bioclasiche che, tranne eccezioni rappresentate da sedimenti siltoso-sabbiosi a luoghi presentia alla base, poggiano direttamente sui calcari cretaci. In questo caso il contatto è rappresentato da una superficie di abrasione marina, frequentemente marcatada discordanza angolare (fig. 20), interpretata come una superficie di *ravinement* di lungo periodo (TROPEANO & SABATO, 2000) e più genericamente come una superficie di trasgressione diacrona a livello regionale (PIERI, 1980). Tale superficie di abrasione è caratterizzata dalla presenza di abbondanti tracce di bioerosione che, in base ad uno studio condotto in aree esterne ma limitrofe al Foglio Bari, rappresentano la testimonianza di colonizzazione da parte di una fauna endolitica poco differenziata (*Trypanites* ichnofacies) (D'ALESSANDRO & IANNONE, 1983).











Questa unità formazionale fu introdotta da AZZAROLI *et alii* (1968a,b) a seguito dell'aggiornamento dei fogli 188 "GRAVINA IN PUGLIA" e 189 "ALTAMURA" della Carta Geologica d'Italia, per indicare il termine basale del ciclo sedimentario di età pleistocenica inferiore (Calabriano) dell'Avanfossa appenninica, trasgressivo lungo i margini dell'altopiano delle Murge.

Per quanto riguarda l'idrologia sotterranea, si possono distinguere tre diversi tipi di acque: freatiche, artesiane e carsiche.

Molto più diffuse, rispetto ai bacini endoreici presenti nel settore murgiano, sono gli apparati carsici caratterizzati da evidenti aperture verso il sottosuolo, comunemente denominate "voragini" o "vove", ubicate quasi sempre nei punti più depressi dei bacini endoreici, a luoghi anche a costituire gruppi o sistemi di voragini, in molti casi interessati da lavori di sistemazione idraulica e bonifica. Non sempre i reticoli idrografici che convogliano le acque di deflusso verso i recapiti finali possiedono chiare evidenze morfologiche dell'esistenza di aree di alveo; frequenti, infatti, sono i casi in cui le depressioni morfologiche ove detti deflussi tendono a concentrarsi hanno dislivelli rispetto alle aree esterne talmente poco significativi che solo a seguito di attente analisi morfologiche o successivamente agli eventi intensi si riesce a circoscrivere le zone di transito delle piene. Ove invece i reticoli possiedono evidenze morfologiche dell'alveo di una certa significatività, gli stessi risultano quasi sempre oggetto di interventi di sistemazione idraulica e di correzione di tracciato.

#### Legenda

##### ACQUIFERI CARSI E FESSURATI

-  ACQUIFERO DEL GARGANO
-  ACQUIFERO SUPERFICIALE VICO ISCHITELLA
-  ACQUIFERO DELLA MURGA
-  ACQUIFERO DEL SALENTO
-  ACQUIFERO SUP. MIOCENICO DEL S.M.F.TO CENTRO MERIDIONALE
-  ACQUIFERO SUP. MIOCENICO DEL SALENTO CENTRO ORIENTALE

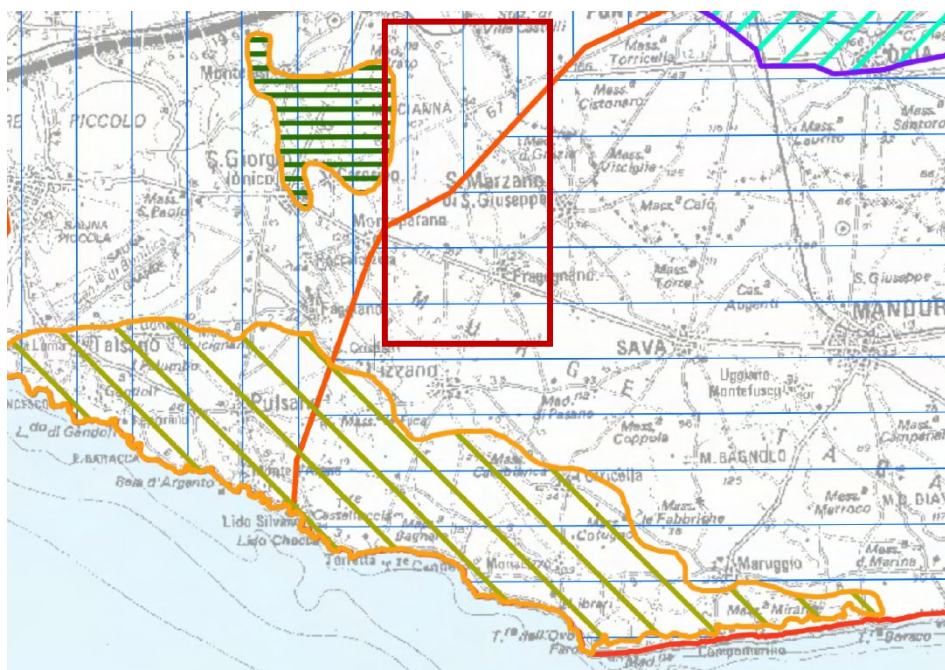

Piano di Tutela delle Acque della Puglia – Carta dell'esistenza dei corpi idrici sotterranei

### 3.4 CAVIDOTTO: INTERFERENZE ED INTERAZIONI

L'opera in progetto è destinata alla produzione di energia elettrica da fonte eolica; pertanto, le principali interazioni con le reti esistenti riguardano l'immissione dell'energia prodotta nella Rete di Trasmissione Nazionale gestita da TERNA Spa.



Come da STMG (codice pratica 202203542) fornita da Terna con nota del 30/01/2023 prot. P20230010141 e accettata in data 03/02/2023, è previsto che la connessione alla Rete di Trasmissione Nazionale avvenga in antenna a 150 kV sulla sezione 150 kV di una nuova Stazione Elettrica (SE) di Trasformazione RTN a 380/150 kV da inserire in entra-esce alla linea 380 kV "Erchie 380 – Taranto N2.

I cavidotti MT di collegamento tra aerogeneratori e dagli aerogeneratori alla sottostazione saranno tutti interrati ed avranno uno sviluppo lineare complessivo di 40 km circa. Il percorso del cavidotto sarà su strade non asfaltate esistenti o di nuova realizzazione, in parte su strade asfaltate ed in parte su terreni agricoli. La profondità di interramento sarà 1,5-2,00 m in funzione delle sezioni tipo di posa.

Sarà prevista, nei pressi del parco eolico (di cui si ha meglio evidenza negli elaborati allegati) una cabina di raccolta MT atta a raccogliere l'energia prodotta dai gruppi dell'impianto eolico per vettoriarla con tre terne di cavi MT a 30 kV interrati verso la SE RTN.

Saranno, inoltre, possibili ulteriori interferenze con le reti interrate esistenti: reti idriche del Consorzio di Bonifica, reti idriche AQP, reti elettriche Enel, reti elettriche di produttori di energia da fonte rinnovabile (impianti fotovoltaici ed eolici), reti gas e reti telefoniche.

Tali interferenze saranno puntualmente verificate in sede di progettazione esecutiva con gli enti/società proprietarie delle reti e saranno definite di concerto le modalità tecniche di posa dei cavi MT in corrispondenza delle intersezioni.

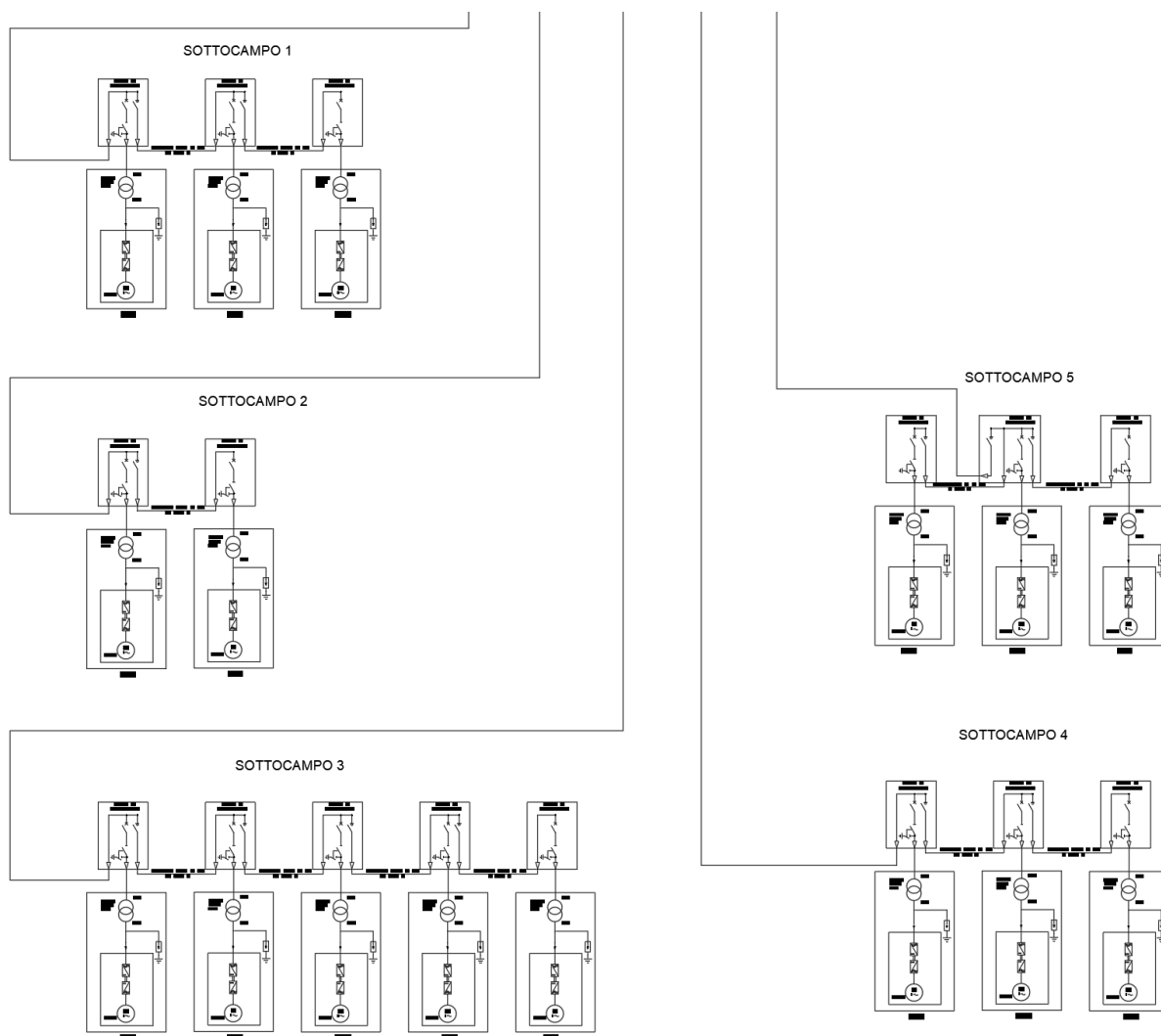

Schema a blocchi del parco eolico



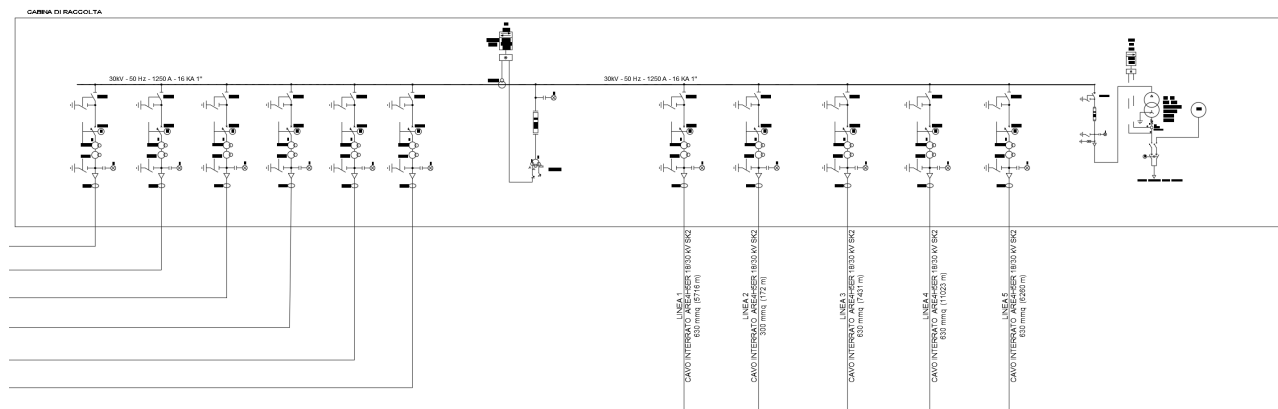

*Schema della cabina di consegna*

Si rimanda all'allegato R.11 per la visualizzazione dello schema unifilare completo, comprensivo del sistema di accumulo.



## 4 PROFILO PRESTAZIONALE DEL PROGETTO

### 4.1 PRINCIPALI CARATTERISTICHE DEL PROGETTO

Il progetto prevede la realizzazione di un "Parco Eolico" costituito da n. 16 aerogeneratori, installati su altrettante torri tubolari in acciaio e mossi da rotori a tre pale. I generatori che si prevede di utilizzare avranno potenza nominale di 7,2 MW e 4,2 MW; si avrà pertanto una capacità produttiva complessiva massima di 100,2 MW, da immettere sulla Rete di Trasmissione Nazionale.

#### 4.1.1 Aerogeneratori

Le turbine in progetto saranno montate su torri tubolari di altezza (base-mozzo) pari a 150 m e 82 m, con rotori a 3 pale e aventi diametro massimo di 172 m e 136 m. La colorazione della torre tubolare e delle pale del rotore sarà bianca e non riflettente. Le pale degli aerogeneratori, inoltre, saranno colorate a bande orizzontali bianche e rosse, allo scopo di facilitarne la visione diurna e tutti gli aerogeneratori saranno dotati di luce rossa fissa di media intensità per la segnalazione notturna, omologate ICAO, e comunque con le caratteristiche che saranno indicate dall'Ente Nazionale per l'Aviazione Civile (ENAC).

DATI OPERATIVI V172-7.2	
Potenza nominale	7.2 kW
Velocità del vento al cut-in:	3 m/s
Velocità del vento al cut-out:	25 m/s
Classe del vento	IEC S
Minima temperatura ambiente durante il funzionamento	-20°C
Massima temperatura ambiente durante il funzionamento	+45°C
SUONO	
Velocità di 7 m/s	102.2 dB(A)
Velocità di 8 m/s	105.6 dB(A)
Velocità di 10 m/s	106.9 dB(A)
Al 95% della potenza nominale	106.9 dB(A)
ROTORE	
Diametro	172 m
N° pale	3
Area spazzata	23.235 m <sup>2</sup>
Frequenza	50 Hz/60 Hz
Tipo convertitore	full scale converter
Tipo generatore	Asincrono, DFIG
Regolazione di velocità	Pitch regulated con velocità variabile
TORRE	
Tipo	Torre tubolare
Altezza mozzo	150 m
PALA	
Lunghezza	84.35
Profilo alare massimo	4.3 m

*Dati tecnici aerogeneratore V172*



<b>DATI OPERATIVI V136-4.2</b>	
Potenza nominale	4,2 kW
Velocità del vento al cut-in:	3 m/s
Velocità del vento al cut-out:	25 m/s
Classe del vento	IEC S
Minima temperatura ambiente durante il funzionamento	-20°C
Massima temperatura ambiente durante il funzionamento	+45°C
<b>SUONO</b>	
Velocità di 7 m/s	99.5 dB(A)
Velocità di 8 m/s	102.8 dB(A)
Velocità di 10 m/s	103.9 dB(A)
Al 95% della potenza nominale	103.9 dB(A)
<b>ROTORE</b>	
Diametro	136 m
N° pale	3
Area spazzata	14,527 m <sup>2</sup>
Frequenza	50 Hz/60 Hz
Tipo convertitore	Full scale converter
Tipo generatore	Asynchronous with cage rotor
Regolazione di velocità	Pitch regulated con velocità variabile
<b>TORRE</b>	
Tipo	Torre tubolare
Altezza mozzo	82 m
<b>PALA</b>	
Lunghezza	67 m

*Dati tecnici aerogeneratore V136*

Il posizionamento degli aerogeneratori nell'area di progetto è tale da evitare il cosiddetto effetto selva. La distanza minima tra aerogeneratori su una stessa fila è superiore a 3d (516 m), mentre la distanza tra aerogeneratori su file diverse è superiore a 5d (860 m).

#### 4.1.2 Coordinate Aerogeneratori

Si riportano, di seguito, le coordinate degli aerogeneratori di progetto nel sistema di riferimento UTM WGS84 Fuso 33:

WTG	COORDINATE UTM-WGS84	
	EST	NORD
LZ01	704936.99	4472444.22
LZ02	706060.16	4471947.31
LZ03	706954.84	4471363.31
LZ04	707813.04	4471331.53
LZ05	707822.29	4470708.72
LZ06	708896.38	4470723.52
LZ07	708831.23	4469951.70



LZ08	709670.11	4470111.95
LZ09	710523.39	4474250.03
TA01	703571.02	4472548.97
TA02	703151.70	4471685.65
TA03	704081.03	4471839.74
TA04	706156.03	4471024.52
TA05	707073.49	4470301.66
TO01	710619.14	4470896.72
TO02	714036.29	4469846.27

#### 4.1.3 Fondazioni

La realizzazione delle fondazioni degli aerogeneratori deve essere preceduta da uno scavo di sbancamento per raggiungere le quote delle fondazioni definite in progetto, dal successivo compattamento del fondo dello scavo e dall' esecuzione degli eventuali rilevati da eseguire con materiale proveniente dagli scavi opportunamente vagliato ed esente da argilla.

I plinti di fondazione saranno circolari con diametro di 29 m e profondità di 3,00 m circa dal piano campagna, con 16 pali di fondazione del diametro di 1,2 m e lunghezza pari a 25,00 m.

Le fondazioni saranno progettate sulla base di puntuali indagini geotecniche per ciascuna torre, saranno realizzate in c.a., con la definizione di un'armatura in ferro che terrà conto di carichi e sollecitazioni in riferimento al sistema fondazione suolo ed al regime di vento misurato sul sito.

La progettazione strutturale esecutiva sarà riferita ai plinti di fondazione del complesso torre tubolare – aerogeneratore.

Partendo dalle puntuali indagini geologiche effettuate, essa verrà redatta secondo i dettami e le prescrizioni riportate nelle “D.M. 17 gennaio 2018 - Norme tecniche per le costruzioni”, che terminato il periodo transitorio è entrato definitivamente in vigore il 1° luglio 2009.

In linea con la filosofia di detto testo normativo, le procedure di calcolo e di verifica delle strutture, nonché le regole di progettazione che saranno seguite nella fase esecutiva, seguiranno i seguenti indirizzi:

- mantenimento del criterio prestazionale;
- coerenza con gli indirizzi normativi a livello comunitario, sempre nel rispetto delle esigenze di sicurezza del Paese e, in particolare, coerenza di formato con gli Eurocodici, norme europee EN ormai ampiamente diffuse;
- approfondimento degli aspetti connessi alla presenza delle azioni sismiche;
- approfondimento delle prescrizioni ed indicazioni relative ai rapporti delle opere con il terreno e, in generale, agli aspetti geotecnici;
- concetto di vita nominale di progetto;
- classificazione delle varie azioni agenti sulle costruzioni, con indicazione delle diverse combinazioni delle stesse nelle verifiche da eseguire.

Le indagini geologiche, effettuate puntualmente in corrispondenza dei punti in cui verrà realizzato il plinto di fondazione, permetteranno di definire:

- la successione stratigrafica con prelievo di campioni fino a 30 m di profondità;
- la natura degli strati rocciosi (compatti o fratturati);
- la presenza di eventuali “vuoti” colmi di materiale incoerente.





Le successive analisi di laboratorio sui campioni prelevati (uno per plinto) permetteranno di definire la capacità portante del terreno (secondo il metodo definito dalla relazione di brinch-hansen).

In sintesi, le dimensioni e le caratteristiche dei plinti di fondazione saranno definite secondo:

- il livello di sicurezza che per legge sarà definito dal progettista di concerto con il Committente;
- le indagini geognostiche;
- l'intensità sismica.

Inoltre, le strutture e gli elementi strutturali saranno progettati in modo da soddisfare i seguenti requisiti:

- sicurezza nei confronti degli Stati Limite Ultimi (SLU);
- sicurezza nei confronti degli Stati Limite di Esercizio (SLE);
- robustezza nei confronti di azioni accidentali.

Il metodo di calcolo sarà quello degli Stati Limite, con analisi sismica, la cui accelerazione di calcolo sarà quella relativa alla zona, in cui ricade l'intervento, secondo l'attuale classificazione sismica del territorio nazionale (O.P.C.M. 3519/2006).

In definitiva, sulla base della tipologia di terreno e dell'esperienza di fondazioni simili, ci si aspetta di avere fondazioni di tipo diretto con le seguenti caratteristiche:

*Fondazioni dirette:*

- Ingombro in pianta: circolare
- Forma: tronco conica
- diametro massimo 29 m
- altezza massima 2,8 m circa
- interrate, ad una profondità misurata in corrispondenza della parte più alta del plinto di circa 0,5 m (solo la parte centrale della fondazione, in corrispondenza del concio di ancoraggio in acciaio, sporgerà dal terreno per circa 5/10 cm)
- volume complessivo 1110,00 mc circa

*Pali di fondazione (n. 16 per plinto):*

- - Ingombro in pianta: circolare a corona
- - Forma: cilindrica
- - diametro pali 1200 mm
- - lunghezza pali 25,00 m

I principali riferimenti normativi, per i calcoli e la realizzazione dei plinti di fondazione saranno:

- D.M. 17 gennaio 2018 - Norme tecniche per le costruzioni
- Circ. Min. 11 dicembre 2009
- Legge del 05/11/1971 n. 1086 – Norme per la disciplina delle opere di conglomerato cementizio armato, normale e precompresso e a struttura metallica.
- D. M. del 09/01/1996 - Norme tecniche per il calcolo, l'esecuzione ed il collaudo delle strutture in cemento armato, normale e precompresso e per le strutture metalliche.
- UNI 9858 – Calcestruzzo – Prestazioni, produzione, posa in opera e criteri di conformità.
- O.P.C.M. n. 3519 del 28/04/2006 e s.m.i. – Criteri generali per la classificazione sismica del territorio nazionale e di normative tecniche per le costruzioni in zona sismica.

Il calcestruzzo utilizzato sarà della classe C35/40 ed acciaio classe tecnica B450C ad aderenza migliorata.



Prima del getto del magrone di livellamento della fondazione e del plinto di fondazione, saranno posizionate le tubazioni passacavi in polietilene corrugato del DN 160 mm per garantire sia i collegamenti elettrici alla rete di vettoriamento, sia al sistema di controllo e gestione (fibra ottica). Il numero di tali tubazioni sarà determinato considerando i cavi in ingresso/uscita da ogni singola torre, e considerando una tubazione di emergenza (nel caso si presentasse qualche problema durante le fasi di infilaggio e tiro dei cavi nella torre, più una tubazione in polietilene da 50 mm ad uso esclusivo della fibra ottica.

Le tubazioni per il passaggio dei cavi dovranno essere protette da schiacciamenti e ostruzioni sia durante la fase di montaggio dell'armatura, sia durante tutte le fasi dei getti.

L'impianto di messa a terra di ciascuna postazione di macchina è inglobato nella platea di fondazione, la cui armatura è collegata elettricamente mediante conduttori di rame nudo sia alla struttura metallica della torre che all'impianto equipotenziale proprio della Cabina di Macchina. Tutti gli impianti di terra sono poi resi equipotenziali mediante una corda di rame nuda interrata lungo il cavidotto che unisce le cabine.

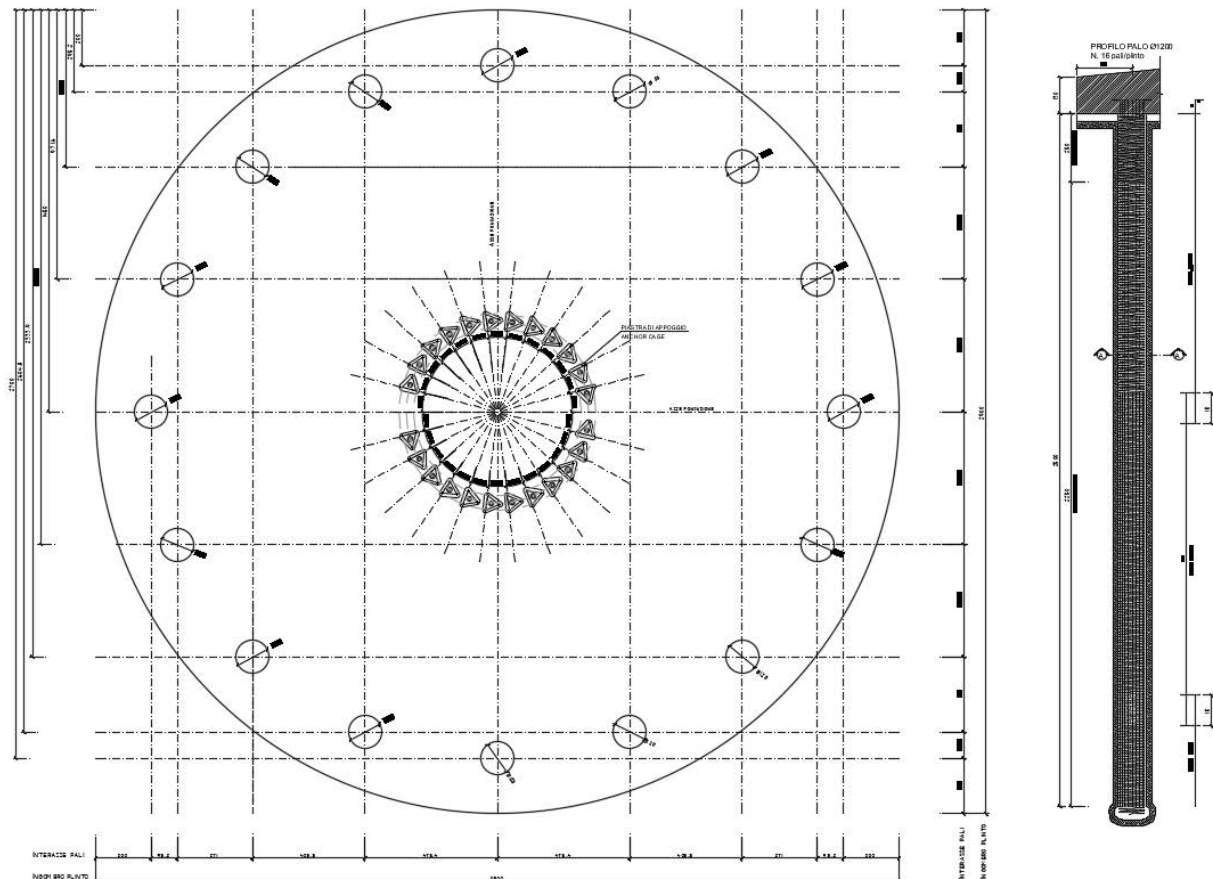

*Tipico plinto di fondazione*

#### 4.1.4 Piazzole di montaggio

In corrispondenza di ciascun aerogeneratore sarà realizzata una piazzola di montaggio. Attorno alla piazzola saranno allestite sia le aree per lo stoccaggio temporaneo degli elementi della torre, sia le aree necessarie per il montaggio e sollevamento della gru tralicciata. Tale opera avrà la funzione di garantire l'appoggio alle macchine di sollevamento necessarie per il montaggio della macchina e di fornire lo spazio necessario al deposito temporaneo di tutti i pezzi costituenti l'aerogeneratore stesso.





Le caratteristiche realizzative della piazzola dovranno essere tali da consentire la planarità della superficie di appoggio ed il defluire delle acque meteoriche.

Al termine dei lavori di realizzazione del parco eolico si procederà alla rimozione delle piazzole, a meno della superficie in prossimità della torre, che sarà utilizzata per tutto il periodo di esercizio dell'impianto; le aree saranno oggetto di ripristino mediante rimozione del materiale utilizzato e la ricostituzione dello strato di terreno vegetale rimosso.

#### 4.1.5 Trincee e cavidotti

Gli scavi a sezione ristretta necessari per la posa dei cavi (trincee) avranno ampiezza variabile in relazione al numero di terne di cavi che dovranno essere posate (fino ad un massimo di 90 cm e profondità di 2,0 m).

I cavidotti saranno segnalati in superficie da appositi cartelli, da cui si potrà evincere il loro percorso. Il percorso sarà ottimizzato in termini di impatto ambientale, intendendo con questo che i cavidotti saranno realizzati per quanto più possibile al lato di strade esistenti ovvero delle piste di nuova realizzazione.

Dette linee in cavo a 36 kV permetteranno di convogliare tutta l'energia prodotta dagli aerogeneratori alla Rete di Trasmissione Nazionale come meglio descritto nel successivo paragrafo 4.1.6.

Tutti gli impianti in bassa media e alta tensione saranno realizzati secondo le prescrizioni delle norme CEI applicabili, con particolare riferimento alla scelta dei componenti della disposizione circuitale, degli schemi elettrici, della sicurezza di esercizio.

Le modalità di connessione saranno conformi alle disposizioni tecniche emanate dall'autorità per l'energia elettrica e il gas (delibera ARG/elt 99/08 del 23 luglio 2008 – Testo integrato delle condizioni tecniche ed economiche per la connessione alle reti elettriche con obbligo di connessione di terzi degli impianti di produzione di energia elettrica - TICA), e in completo accordo con le disposizioni tecniche definite nell'Allegato A (CEI 0-16) della delibera ARG/elt 33/08).

#### 4.1.6 Cabina di Raccolta

La Cabina di Raccolta a MT sarà composta da:

- locale MT
- locale BT
- locale gruppo elettrogeno;

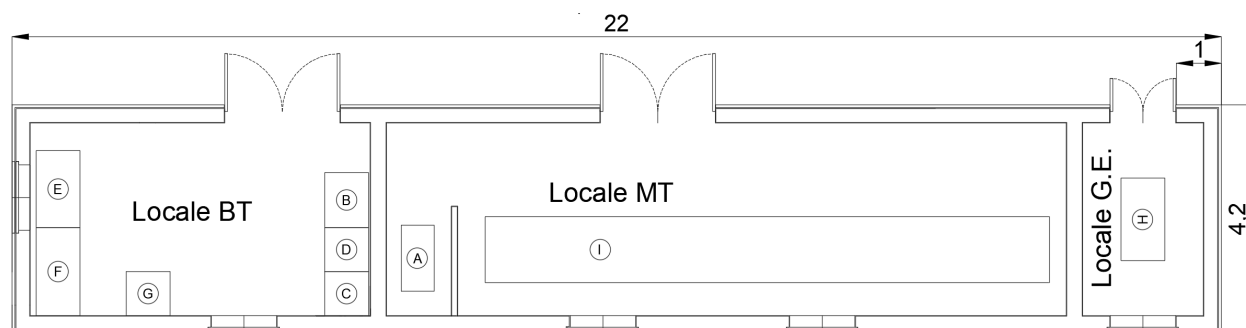

*Planimetria della Cabina di Raccolta*

La cabina sarà formata da un unico corpo, suddiviso in modo tale da contenere i quadri MT di raccolta, gli apparati di teleoperazione, le batterie, i quadri B.T. in c.c. e c.a. per l'alimentazione dei servizi ausiliari e i contatori di produzione.

La costruzione potrà essere o di tipo tradizionale con struttura in c.a. e tamponature in muratura di laterizio rivestite con intonaco di tipo civile oppure di tipo prefabbricato (struttura portante costituita da pilastri



prefabbricati in c.a.v., pannelli di tamponamento prefabbricati in c.a., finitura esterna con intonaci al quarzo). La copertura a tetto piano, sarà opportunamente coibentata ed impermeabilizzata.

Gli infissi saranno realizzati in alluminio anodizzato naturale.

Una piccola parte del fabbricato con accesso da strada sarà adibito a locale misure. All'interno saranno posizionati i contatori per contabilizzare tutta l'energia prodotta e l'energia consumata dai servizi ausiliari.

La sezione a MT include il montante, in uscita dal quadro elettrico MT sarà composto da scomparti per arrivi linea, per partenza verso vettoriamento verso la RTN, per protezione linea servizi ausiliari, per protezione del TV di sbarra;

All'interno della cabina di raccolta saranno alloggiati i sistemi ausiliari di centrale. Il sistema di distribuzione sarà così composto:

- Raddrizzatore/Caricabatteria;
- Batteria ermetica di accumulatori al piombo;
- Quadro BT servizi ausiliari.

Il raddrizzatore/caricabatteria svolge la duplice funzione di fornire l'alimentazione stabilizzata alle utenze a 110 V<sub>cc</sub> e contemporaneamente di ricaricare la batteria.

#### 4.1.7 Sistema di Accumulo Elettrochimico di Energia

La tecnologia più promettente, per le applicazioni di accumulo distribuito di taglia medio-grande, è quella delle batterie agli ioni di litio che presenta una vita attesa molto lunga (fino a 5000 cicli di carica/ scarica a DOD 80%), un rendimento energetico significativamente alto (generalmente superiore al 90%) con elevata energia specifica. Esse sono adatte ad applicazioni di potenza, sia tradizionali, sia quelle a supporto del sistema elettrico. Le caratteristiche delle batterie litio-ioni in termini di prestazioni relative alla potenza specifica, energia specifica, efficienza e durata, rendono queste tecnologie di accumulo particolarmente interessanti per le applicazioni "in potenza" e per il settore dell'automotive.

Nel caso specifico saranno utilizzati accumulatori a ioni di litio (LFP: litio-ferro-fosfatato) che permettono di ottenere elevate potenze specifiche in rapporto alla capacità nominale.

Le batterie sono alloggiare all'interno di container e sono raggruppate in stringhe. Le stringhe vengono messe in parallelo e associate a ciascun PCS (Power Conversion System) attraverso un Box di parallelo che consente l'interfaccia con il PCS.

Le batterie sono di tipo ermetico e sono in grado di resistere, ad involucro integro, a sollecitazioni termiche elevate ed alla fiamma diretta. Esse non costituiscono aggravio al carico di incendio.

Di seguito si riportano i dati della singola cella:



Battery Pack		
General		
Model	LUNA2000-2.0MWH-1H0	LUNA2000-2.0MWH-2H1
Cell Material	LFP	LFP
Pack Configuration	16S 1P	18S 1P
Rated Voltage	51.2 V	57.6 V
Nominal Capacity	320 Ah / 16.38 kWh	280 Ah / 16.13 kWh
Supported Charge & Discharge Rate	≤ 1 C	≤ 0.5 C
Weight	≤ 140 kg	≤ 140 kg
Dimensions (W x H x D)	442 x 307 x 660 mm	442 x 307 x 660 mm





Le celle sono collegate in serie (16 oppure 18) per raggiungere la tensione massima in corrente continua al PCS (inverter bidirezionali CC/CA) e parallelati per raggiungere la potenza e la capacità di progetto (2 MWh per Container).

L'impianto di accumulo sarà costituito da 48 Container Batteria ognuno di capacità pari a 2 MWh, disposti ed assemblati per dare una potenza complessiva pari a 24 MW.

Nel particolare, si formeranno due piazzole, ciascuna composta da 2 trasformatori da 6,8 MVA e 12 PCS formati ognuno da 5 inverter da 200 kW di potenza da 1 MW dove saranno collegati 24 container accumulo distribuiti sui 12 PCS.

Nell'area dell'accumulo, a cui corrisponde un'occupazione di suolo pari a circa 4.500 mq localizzata in prossimità della SSE utente, si prevede la realizzazione di opere di mitigazione/compensazione quali, ad esempio, la realizzazione di schermature arboree o arbustive e la piantumazione di specie autoctone.

#### 4.1.8 Sottostazione elettrica di elevazione MT/AT 30/150 kV e consegna in AT

La sottostazione di elevazione MT/AT e consegna (SSE) sarà realizzata in agro di Taranto, a circa 2 km dalla futura Stazione Terna prevista anch'essa in agro di Taranto, alla quale sarà connessa in antenna tramite linea interrata in AT 150kV.

In estrema sintesi, nella SSE si avrà:

- Stallo linea AT collegato al sistema di sbarre per la condivisione stallo con altri produttori
- un sistema di sbarre per futura condivisione stallo con altri produttori
- fabbricati quadri, come da elaborato grafico allegato, con i locali MT, il locale telecontrollo e BT, locale gruppo elettrogeno;
- locale per misure/locale aerogeneratori;
- N. 2 stalli AT-TR per il collegamento dei Trasformatori, come specificato nei paragrafi successivi.

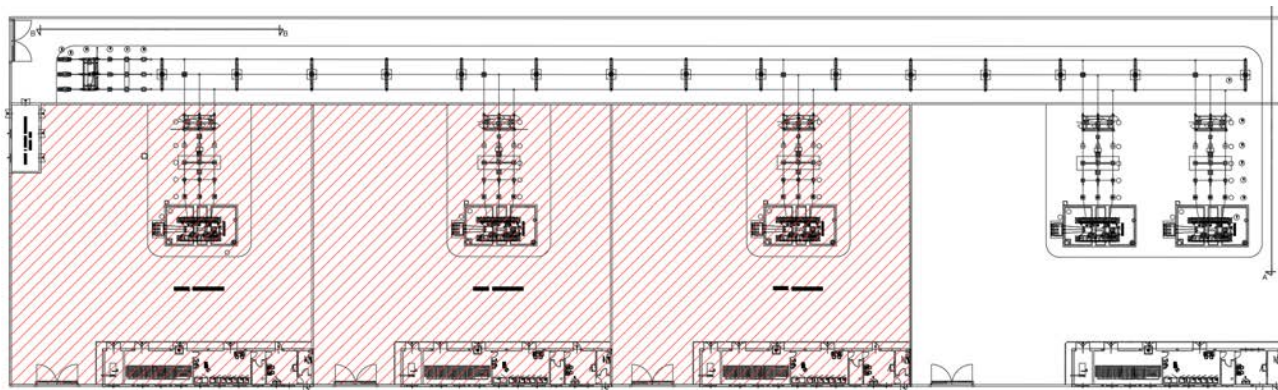

*Sottostazione MT/AT*

La superficie totale occupata dalla SSE 30/150 kV sarà pari a circa 7.187,28 mq.

Tutti gli impianti in bassa, media ed alta tensione saranno realizzati secondo le prescrizioni delle norme CEI applicabili, con particolare riferimento alla scelta dei componenti della disposizione circuitale, degli schemi elettrici, della sicurezza di esercizio.

Le modalità di connessione saranno conformi alle disposizioni tecniche emanate dall'autorità per l'energia elettrica e il gas (delibera ARG/elt 99/08 del 23 luglio 2008 – Testo integrato delle condizioni tecniche ed economiche per la connessione alle reti elettriche con obbligo di connessione di terzi degli impianti di produzione di energia elettrica - TICA), e in completo accordo con le disposizioni tecniche definite nell'Allegato A (CEI 0-16) della delibera ARG/elt 33/08).





#### 4.1.9 Stazione elettrica a 380/150 kV

La soluzione di connessione individuata da TERNA prevede la realizzazione di una nuova Stazione Elettrica (SE) di Trasformazione RTN a 380/150 kV da inserire in entra-esce alla linea 380 kV "Erchie 380 – Taranto N2".

Come da STMG fornita da Terna con nota del 30/01/2023 prot. P20230010141, è previsto che la connessione alla Rete di Trasmissione Nazionale avvenga in antenna a 150 kV sulla sezione 150 kV di una nuova Stazione Elettrica (SE) di Trasformazione RTN a 380/150 kV da inserire in entra-esce alla linea 380 kV "Erchie 380 – Taranto N2". Il nuovo elettrodotto in antenna a 150 kV per il collegamento della centrale sulla Stazione Elettrica della RTN costituisce impianto di utenza per la connessione, mentre lo stallo arrivo produttore a 150 kV nella suddetta stazione costituisce impianto di rete per la connessione. La superficie totale occupata dalla SE 380/150 kV sarà pari a circa 4 ha. L'area non è interessata dalla presenza di corsi d'acqua ed è caratterizzata da una morfologia pianeggiante.

Tutti gli impianti in bassa, media ed alta tensione saranno realizzati secondo le prescrizioni delle norme CEI applicabili, con particolare riferimento alla scelta dei componenti della disposizione circuitale, degli schemi elettrici, della sicurezza di esercizio.

Le modalità di connessione saranno conformi alle disposizioni tecniche emanate dall'autorità per l'energia elettrica e il gas (delibera ARG/elt 99/08 del 23 luglio 2008 – Testo integrato delle condizioni tecniche ed economiche per la connessione alle reti elettriche con obbligo di connessione di terzi degli impianti di produzione di energia elettrica - TICA), e in completo accordo con le disposizioni tecniche definite nell'Allegato A (CEI 0-16) della delibera ARG/elt 33/08).

#### 4.1.10 Trasporti eccezionali

Il trasporto degli aerogeneratori nell'area di installazione avverrà con l'ausilio di mezzi eccezionali provenienti, molto probabilmente, dal porto di Taranto, secondo il seguente percorso: uscita dal Porto di Taranto, prendere SS7 in direzione Taranto, procedere fino alla diramazione della SS7 per Grottaglie in direzione San Giorgio Jonico/Carosino fino alla SP86 in direzione Sava per poi raggiungere l'area del parco eolico all'altezza della SP 118.

L'accesso alle aree del sito sarà oggetto di studio dettagliato in fase di redazione del progetto esecutivo.

I componenti di impianto da trasportare saranno:

1. Pale del rotore dell'aerogeneratore (n. 3 trasporti per WTG);
2. Navicella (n. 1 trasporto per WTG);
3. Sezioni tronco coniche della torre tubolare di sostegno (n. 5 trasporti per WTG);
4. Hub (n.2 hub con un trasporto).

Le dimensioni dei componenti sono notevoli, in particolare le pale avranno lunghezza di 85 m ed il mezzo eccezionale che le trasporta ha lunghezza di circa 70 m. La lavorazione consisterà essenzialmente nelle seguenti fasi:

1. sopralluogo di dettaglio (road survey) con individuazione degli adeguamenti da realizzare per permettere il passaggio dei trasporti eccezionali;
2. predisposizione di tutte le modificazioni previste; gli interventi dovranno essere realizzati in maniera tale da garantire la sicurezza stradale per tutto il periodo interessato dai trasporti (circa 7 settimane), ad esempio con utilizzo di segnaletica con innesto a baionetta, new jersey in plastica ed altri apprestamenti facilmente rimuovibili;
3. trasporti eccezionali, che avverranno per quanto possibile nelle ore di minor traffico (solitamente nelle ore



notturne dalle 22.00 alle 6.00); nel corso delle operazioni si procederà alla rimozione temporanea ed all'immediato ripristino degli apprestamenti di sicurezza stradale;

4. ripristino di tutti gli adeguamenti alle condizioni ex ante.

Gli adeguamenti saranno limitati nel tempo al periodo strettamente necessario al trasporto dei componenti di tutti gli aerogeneratori, circa un mese, e saranno effettuati garantendo il mantenimento in qualsiasi momento di tutte le prescrizioni di carattere di sicurezza stradale. Ad esempio, si utilizzeranno segnali stradali con innesto a baionetta o moduli spartitraffico tipo "New Jersey" di colore rosso e bianco, in polietilene ad alta densità (plastica), da rimuovere manualmente al passaggio dei mezzi eccezionali.

#### **4.1.11 Strade e piste di cantiere**

La viabilità esistente, nell'area di intervento, sarà integrata con la realizzazione di piste necessarie al raggiungimento dei singoli aerogeneratori, sia nella fase di cantiere che in quella di esercizio dell'impianto.

Le strade di servizio (piste) di nuova realizzazione, necessarie per raggiungere le torri con i mezzi di cantiere, avranno ampiezza di 5 m circa e raggio interno di curvatura variabile e di almeno 45 m. Lo sviluppo delle strade di nuova realizzazione, all'interno dell'area di intervento, determinerà un'occupazione territoriale di 17.491,00 mq circa. Per quanto l'uso di suolo agricolo è comunque limitato, allo scopo di minimizzarlo ulteriormente per raggiungere le torri saranno utilizzate, per quanto possibile, le strade già esistenti, come peraltro si evince dagli elaborati grafici di progetto. Nei tratti in cui sarà necessario, tali strade esistenti saranno oggetto di interventi di adeguamento del fondo stradale e di pulizia da pietrame ed arbusti eventualmente presenti, allo scopo di renderle completamente utilizzabili.

Le piste non saranno asfaltate e saranno realizzate con inerti compattati, parzialmente permeabili di diversa granulometria. Una parte del materiale rinveniente dagli scavi delle fondazioni verrà riutilizzato per realizzare o adeguare tale viabilità.

Come indicato nell'elaborato grafico EG.2.1, la realizzazione della viabilità di cantiere comporta in alcuni limitati tratti lo smontaggio dei muretti a secco esistenti. Detti muretti saranno prontamente ricomposti successivamente all'installazione degli aerogeneratori, ovvero in fase di ripristino dello stato dei luoghi.

#### **4.1.12 Regimazione idraulica**

Negli interventi di realizzazione delle piste di cantiere e delle piazzole verrà garantita la regimazione delle acque meteoriche mediante la verifica della funzionalità idraulica della rete naturale esistente.

Ove necessario, si procederà alla realizzazione di fosso di guardia lungo le strade e le piazzole, o di altre opere quali canalizzazioni passanti o altre opere di drenaggio e captazione, nel caso di interferenze con esistenti canali o scoline.

#### **4.1.13 Ripristini**

Alla chiusura del cantiere, prima dell'inizio della fase di esercizio del parco, i terreni interessati dall'occupazione temporanea dei mezzi d'opera o dal deposito provvisorio dei materiali di risulta o di quelli necessari alle varie lavorazioni, saranno ripristinati.

Le operazioni di ripristino consisteranno in:

- Rimozione del terreno di riporto o eventuale rinterro, fino al ripristino della geomorfologia pre-esistente;
- Finitura con uno strato superficiale di terreno vegetale;
- Preparazione del terreno per l'attecchimento.



In fase di esercizio la dimensione delle piazzole antistanti le torri sarà ridotta esclusivamente a circa 1500 mq, eliminando le superfici utilizzate per stoccaggio materiali ed elemento delle torri, e montaggio/sollevamento gru tralicciata. Gli allargamenti stradali realizzati per il passaggio dei mezzi pesanti verranno eliminati e sarà ripristinato lo stato dei luoghi ante operam.

#### 4.1.14 Sintesi dei principali dati di progetto

##### PRINCIPALI CARATTERISTICHE TORRI EOLICHE

- |                   |   |
|-------------------|---|
| - Aerogeneratore: | Pnom 7,2 MW e 4,2 MW<br>diametro rotore 172 m e 136 m       |
| - Torre:          | Tubolare – con 4 tronchi – altezza 150 m e 82 m             |
| - Fondazioni:     | in c.a. parte superficiale<br>Diametro 29 m – Altezza 2,8 m |

##### PRINCIPALI CARATTERISTICHE AREA DI INTERVENTO

- |                       |              |
|-----------------------|--------------|
| - Morfologia:         | Pianeggiante |
| - Utilizzo del suolo: | Agricolo     |

##### PRINCIPALI CARATTERISTICHE IMPIANTO EOLICO

- |                                       |                                 |
|---------------------------------------|---------------------------------|
| - N° torri eoliche:                   | 16 (11 V172-7.2, 5 V136-4.2)    |
| - Potenza nominale complessiva:       | 100,2 MW                        |
| - Area plinti di fondazione:          | 10.600,00 mq                    |
| - Area piazzole fase di cantiere:     | 87.263,00 mq                    |
| - Area piazzole in fase di esercizio: | 10.000,00 mq                    |
| - Area nuova viabilità di cantiere:   | 17.760,00 mq                    |
| - Area nuova viabilità di esercizio:  | 17.492,00 mq                    |
| - Vita utile impianto:                | 20 anni (durata Autorizzazione) |

## 4.2 PROGETTAZIONE ESECUTIVA

In sede di progettazione esecutiva si procederà alla redazione degli elaborati specialistici necessari alla cantierizzazione dell'opera, così come previsto dall'art. 33 del Decreto del Presidente della Repubblica 207/2010. Il progetto esecutivo dovrà tenere presente le indicazioni qui di seguito riportate.

### 4.2.1 Scelta aerogeneratori

La scelta degli aerogeneratori sarà effettuata in base alle specifiche indicate dal fornitore, nell'ambito delle caratteristiche dimensionali e di potenza individuate nel presente progetto definitivo.

### 4.2.2 Calcoli strutture

Il dimensionamento delle strutture in c.a. e metalliche dovrà essere effettuato in conformità a quanto previsto dalla normativa vigente (D.M. 17 gennaio 2018 - Norme tecniche per le costruzioni); la documentazione di calcolo dovrà essere depositata secondo quanto previsto dalla L. R. n° 13/2001 art. 27 (già art. 62 L. R. n° 27/85). Il dimensionamento dovrà essere effettuato per le seguenti strutture:

- Plinti di fondazione in c.a. degli aerogeneratori;



- torri metalliche degli aerogeneratori;
- Struttura portante (fondazioni, strutture verticali, solai) del fabbricato della Stazione di Trasformazione (SSE);
- Fondazioni delle apparecchiature AT nella SSE

#### 4.2.3 Dimensionamento elettrico

Dal punto di vista elettrico gli aerogeneratori saranno connessi tra loro da linee interrate MT a 30 kV in configurazione entra-esce, in 5 gruppi:

- Sottocampo 1 (aerogeneratori TO01 – LZ05 – TA05)
- Sottocampo 2 (aerogeneratori LZ09 – TO02)
- Sottocampo 3 (aerogeneratori LZ04 – LZ03 – TA04 – LZ02 – LZ01)
- Sottocampo 4 (aerogeneratori TA03 – TA02 – TA01)
- Sottocampo 5 (aerogeneratori LZ07 – LZ06 – LZ08)

Il cavidotto MT avrà le seguenti caratteristiche:

- Tensione di esercizio: 30 kV
- Lunghezza cavidotto sottocampo 1: 5.716 m
- Lunghezza cavidotto sottocampo 2: 172 m
- Lunghezza cavidotto sottocampo 3: 7.431 m
- Lunghezza cavidotto sottocampo 4: 11.023 m
- Lunghezza cavidotto sottocampo 5: 6.260 m

Lo sviluppo lineare (considerando i tratti in comune, nei quali saranno posati più terne di cavi) è pari a circa 13 km. Le 5 linee provenienti dai gruppi di aerogeneratori convogliano l'energia prodotta verso la cabina di raccolta e da qui verso la SE 30/150 kV mediante un cavidotto di vettoriamento costituito da 3 terne di cavi interrati in media tensione a 30 kV con sviluppo lineare pari a 15 km.

#### 4.2.4 Cronoprogramma esecutivo

Per la progettazione esecutiva e la realizzazione dell'opera è previsto il seguente cronoprogramma di massima.

Attività	Mesi														
	1	2	3	4	5	6	7	8	9	10	11	12	13	14	15
1 Progetto esecutivo	■	■	■												
1 Convenzioni per attraversamenti e interferenze	■	■	■												
1 Espropri	■	■	■	■											
1 Affidamento lavori			■												
1 Allestimento cantiere				■											
2 Opere civili - strade					■	■	■								
3 Opere civili - fondazioni torri					■	■	■	■							
4 Opere civili ed elettriche - cavidotti						■	■	■	■	■					
5 Trasporto componenti torri e aerogeneratori								■	■	■					
5 Montaggio torri e aerogeneratori								■	■	■	■	■			
6 Cabina di raccolta e sistema di accumulo								■	■	■	■	■			
7 Collaudi													■	■	■
8 Dismissione cantiere e ripristini ambientali														■	■



## 5 COSTI E BENEFICI

Per considerare l'efficienza dell'investimento dal punto di vista territoriale, si riporta una valutazione dei benefici e dei costi dell'intervento sia a livello locale (considerando solo i flussi di benefici e costi che si verificano localmente), sia a livello regionale (considerando i flussi di benefici e costi che si verificano sia a livello locale che regionale).

I benefici ed i costi connessi alla realizzazione del parco eolico, si verificano infatti in tempi diversi, per cui dal punto di vista finanziario non sono tra loro sommabili.

### 5.1 BENEFICI LOCALI E GLOBALI

#### 5.1.1 Benefici locali – in fase di costruzione

Le ricadute economiche dirette ed indirette sul territorio, dovute alla realizzazione del parco eolico, saranno, nella fase di costruzione:

- pagamento dei diritti di superficie ai proprietari dei terreni, nell'area di intervento;
- benefici diretti conseguenti alla progettazione dell'impianto ed agli studi preliminari necessari per la verifica di produttività dell'area, di compatibilità ambientale, ecc.;
- coinvolgimento di imprese locali in:
  - opere civili per la realizzazione di scavi, plinti di fondazione in c.a., strade di servizio;
  - opere elettromeccaniche per la realizzazione dell'impianto all'interno del parco eolico e per la connessione elettrica alla RTN;
  - costruzione in officina e installazione in cantiere di torri tubolari;
  - costruzione pale del rotore da parte di imprese locali;
  - trasporti e movimentazione componenti di impianto.

#### 5.1.2 Benefici locali – nel tempo e periodici

Sono i benefici diretti e indiretti che si verificano nella fase operativa, ovvero, nella fase di gestione dell'impianto e alla fine di ogni ciclo di vita dell'impianto.

*Fase operativa:*

- benefici locali legati alla manutenzione annuale delle torri, del verde perimetrale e delle strade;
- impiego di tecnici per la gestione dell'impianto;
- benefici locali legati ai canoni di affitto dei terreni su cui si collocano le strutture dell'impianto eolico;
- benefici connessi alle misure compensative a favore dei Comuni interessati;
- benefici legati all'attivazione di iniziative imprenditoriali locali che conciliano la produzione energetica con iniziative didattiche, divulgative e escursionistiche;

*Fine ciclo:*

- benefici diretti connessi al coinvolgimento di imprese locali per il ripristino della viabilità;
- benefici indiretti connessi all'ospitalità dei tecnici preposti al ripristino delle torri, ecc.;
- benefici diretti legati alla manutenzione straordinaria dell'elettrodotto, delle sottostazioni di trasformazione, ecc.;



### 5.1.3 Mancate emissioni (benefici globali)

Ai benefici locali vanno aggiunti i benefici globali dovuti essenzialmente alla mancata emissione di gas con effetto serra.

La produzione di energia elettrica mediante combustibili fossili comporta l'emissione di sostanze inquinanti e di gas serra. Il livello delle emissioni dipende dal combustibile e dalla tecnologia di combustione e controllo dei fumi. Ecco i valori delle principali emissioni associate alla generazione elettrica da combustibile fossile:

CO<sub>2</sub> (anidride carbonica): 0,56 kg/kWh

Tra questi gas, il più rilevante è l'anidride carbonica (o biossido di carbonio), il cui progressivo incremento contribuisce all'aumento del cosiddetto effetto serra, causa dei drammatici cambiamenti climatici. In relazione alle caratteristiche plano-altimetriche, al numero ed alla tipologia di torri e generatori eolici da installare (n. 8 aerogeneratori, con potenza unitaria di 7,2 MW per una potenza totale di 57,6 MW), si stima una produzione totale lorda pari a circa 313.020 MWh/anno, con un valore netto pari a circa 281.718 MWh/anno.

Il presente progetto si stima possa evitare l'emissione di 157.762 tonnellate di CO<sub>2</sub> ogni anno.

Le emissioni di CO<sub>2</sub> in Italia nel 1999 erano di 457 milioni di tonnellate, di cui 431 derivate da processi energetici (Fonte: European Environment Agency). Le emissioni mondiali di CO<sub>2</sub> sono in crescita dal 1997, con un aumento del 5,3% da 1990 al 2000. (Fonte ENEA). Circa il 95% di emissioni di CO<sub>2</sub> va imputato ogni anno a partire dal 1990 ai processi energetici (Fonte ENEA).

### 5.1.4 Strategia Energetica Nazionale

La Strategia Energetica Nazionale (SEN) è stata approvata con Decreto del Ministero dello Sviluppo Economico e dal Ministero dell'Ambiente il 10 novembre 2017. Obiettivi dichiarati di tale strategia sono:

- Aumento della competitività del Paese allineando i prezzi energetici a quelli europei;
- Migliorare la sicurezza dell'approvvigionamento e della fornitura;
- Decarbonizzare il sistema energetico in linea con gli obiettivi di lungo termine dell'Accordo di Parigi

Lo stesso documento afferma che la crescita economica sostenibile sarà conseguenza dei tre obiettivi e sarà perseguita attraverso le seguenti priorità di azione:

- 1- Lo sviluppo delle rinnovabili;
- 2- L'efficienza energetica;
- 3- La sicurezza energetica;
- 4- La competitività dei Mercati Energetici;
- 5- L'accelerazione della decarbonizzazione;
- 6- Tecnologia, Ricerca e Innovazione

E' evidente che un ulteriore sviluppo delle energie rinnovabili costituisce uno dei punti principali (se non addirittura il principale) per il conseguimento degli obiettivi del SEN. Benché l'Italia abbia raggiunto con largo anticipo gli obiettivi rinnovabili del 2020, con una penetrazione del 17,5% sui consumi già nel 2015, l'obiettivo indicato nel SEN è del 27% al 2030. In particolare, le rinnovabili elettriche dovrebbero essere portate al 48-50% nel 2030, rispetto al 33,5% del 2015. Il SEN propone di concentrare l'attenzione sulle tecnologie rinnovabili mature, quali il grande eolico, vicine al market parity, che dovranno essere sostenute non più con incentivi alla produzione ma con sistemi che facilitino gli investimenti.

E' evidente pertanto che l'impianto in progetto è coerente con gli obiettivi e le strategie proposte dal SEN.





### 5.1.5 Piano di Energia e Clima 2030 (PNIEC)

Il Piano Nazionale Integrato per l'Energia e il Clima 2030 (PNIEC) si configura come uno strumento di fondamentale importanza nella politica energetica e ambientale a livello nazionale. La bozza del Piano, predisposta sulla base di analisi tecniche e scenari evolutivi del settore energetico svolte con il contributo dei principali organismi pubblici operanti sui temi energetici e ambientali, è stata inviata alla Commissione europea nel 2018. A giugno 2019 la Commissione europea ha formulato le proprie valutazioni e raccomandazioni sulle proposte di Piano presentate dagli Stati membri dell'Unione, compresa la proposta italiana, valutata, nel complesso, positivamente. Nel corso del 2019, è stata svolta un'ampia consultazione pubblica ed è stata eseguita la Valutazione ambientale strategica del Piano. Il testo definitivo del Piano è stato pubblicato a inizio 2020.

Il Piano Nazionale Integrato per l'Energia e il Clima 2030 (PNIEC) è strutturato in **cinque linee d'intervento**: *decarbonizzazione, efficienza e sicurezza energetica, sviluppo del mercato interno dell'energia, ricerca, innovazione e competitività.*

Per quanto riguarda la decarbonizzazione, il Piano prevede di accelerare la transizione dai combustibili tradizionali alle fonti rinnovabili, promuovendo il **graduale abbandono del carbone per la generazione elettrica a favore di un mix elettrico basato su una quota crescente di rinnovabili** e, per la parte residua, sul gas.

Nella tabella seguente sono illustrati i principali obiettivi del piano al 2030 sulle energie rinnovabili.

	Obiettivi 2020		Obiettivi 2030	
	UE	ITALIA	UE	ITALIA (PNIEC)
<b>Energie rinnovabili (FER)</b>				
Quota di energia da FER nei Consumi Finali Lordi di energia	20%	17%	32%	30%
Quota di energia da FER nei Consumi Finali Lordi di energia nei trasporti	10%	10%	14%	22%
Quota di energia da FER nei Consumi Finali Lordi per riscaldamento e raffrescamento			+1,3% annuo (indicativo)	+1,3% annuo (indicativo)

*Principali obiettivi sulle energie rinnovabili dell'UE e dell'Italia al 2020 e al 2030*

Secondo quanto riportato nel PNIEC, *“il maggiore contributo alla crescita delle rinnovabili deriverà dal settore elettrico, che al 2030 raggiunge i 16 Mtep di generazione da FER, pari a 187 TWh. La forte penetrazione di tecnologie di produzione elettrica rinnovabile, principalmente fotovoltaico ed eolico, permetterà al settore di coprire il 55,0% dei consumi finali elettrici lordi con energia rinnovabile, contro il 34,1% del 2017. Difatti, il significativo potenziale incrementale tecnicamente ed economicamente sfruttabile, grazie anche alla riduzione dei costi degli impianti fotovoltaici ed eolici, prospettano un importante sviluppo di queste tecnologie, la cui produzione dovrebbe rispettivamente triplicare e più che raddoppiare entro il 2030.”*

Si auspica, quindi, la promozione di un ulteriore sviluppo della produzione da fonti rinnovabili, insieme alla tutela e al potenziamento delle produzioni esistenti, se possibile superando l'obiettivo del 30%. A questo scopo, si prevede l'utilizzo di strumenti calibrati sulla base dei settori d'uso, delle tipologie di interventi e della dimensione degli impianti, con un approccio che mira al contenimento del consumo di suolo e dell'impatto paesaggistico e ambientale, comprese le esigenze di qualità dell'aria.



FER elettriche	Esenzione oneri autoconsumo per piccoli impianti	Regolatorio	FER tot : 30%; FER-E : 55%
	Promozione dei PPA per grandi impianti a fonte rinnovabile	Regolatorio	FER tot : 30%; FER-E : 55%
	Incentivazione dei grandi impianti a fonte rinnovabile mediante procedure competitive per le tecnologie più mature (FER-1)	Economico	FER tot : 30%; FER-E : 55%
	Supporto a grandi impianti da fonte rinnovabile con tecnologie innovative e lontane dalla competitività (FER-2)	Economico	FER tot : 30%; FER-E : 55%
	Aggregazione di piccoli impianti per l'accesso all'incentivazione	Regolatorio	FER tot : 30%; FER-E : 55%
	Concertazione con enti territoriali per l'individuazione di aree idonee	Regolatorio	FER tot : 30%; FER-E : 55%
	Semplificazione di autorizzazioni e procedure per il revamping/repowering e riconversioni di impianti esistenti	Regolatorio	FER tot : 30%; FER-E : 55%
	Promozione di azioni per l'ottimizzazione della produzione degli impianti esistenti	Informazione	FER tot : 30%; FER-E : 55%
	Supporto all'installazione di sistemi di accumulo distribuito	Economico	FER tot : 30%; FER-E : 55%
	Semplificazione delle autorizzazioni per autoconsumatori e comunità a energia rinnovabile	Regolatorio	FER tot : 30%; FER-E : 55%
	Revisione della normativa per l'assegnazione delle concessioni idroelettriche	Regolatorio	FER tot : 30%; FER-E : 55%

Principali misure previste per il raggiungimento degli obiettivi del PNIEC

Secondo il “Documento di Descrizione degli Scenari (DDS 2022)”, recentemente presentato da TERNA e SNAM, nello scenario Fit For 55 (FF55) con orizzonte 2030 si prevede che saranno necessari quasi 102 GW di impianti solari ed eolici installati al 2030 per raggiungere gli obiettivi di policy con un incremento di ben +70 GW rispetto ai 32 GW installati al 2019. Tale scenario, che considera dei target di potenza installata superiori al PNIEC, prevede l'installazione di 18,5 GW di impianti eolici onshore.

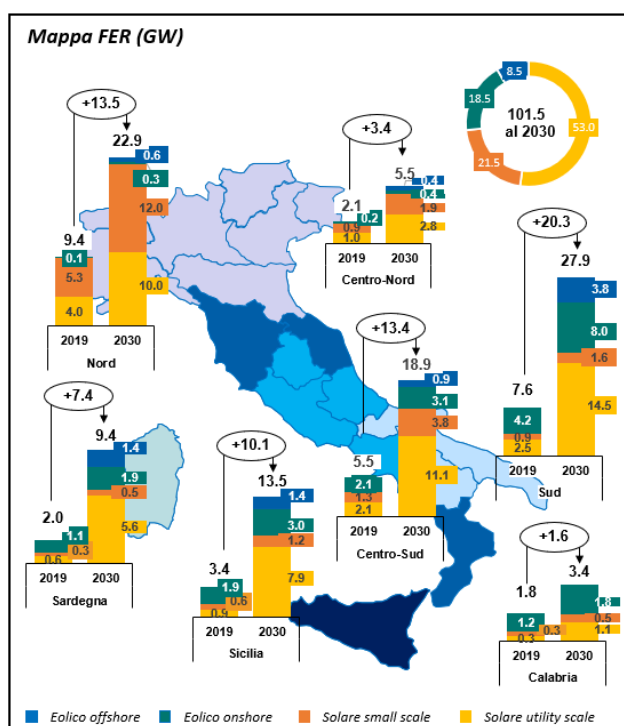

Ripartizione per zone degli obiettivi di potenza installata nello scenario FF50 del DDS 22



L'immagine precedente riassume la ripartizione per zone elaborata nel DDS 22: come si può vedere si prevede **l'installazione di 8 GW di eolico onshore nel Sud Italia.**

Noto quanto sopra, il prevalente interesse a massimizzare la produzione di energia e produrre il massimo sforzo possibile per centrare gli obiettivi del Green Deal è confermato dalla recente posizione della **Presidenza del Consiglio dei Ministri**, che in numerosi pareri relativi ai procedimenti autorizzativi di impianti eolici, anche localizzati in aree già impegnate da altre iniziative esistenti, ha ritenuto di ritenere **l'interesse nello sviluppo della produzione di energia da fonti rinnovabili prevalente rispetto alla tutela paesaggistica** (cfr. S.6 *Analisi Costi Benefici*).

In tale contesto, la scrivente società intende perseguire l'approccio sopra descritto, integrandolo con quanto previsto dalle Linee guida del Piano Paesaggistico Territoriale Regionale (PPTR) della Puglia, come meglio riportato nel seguito del presente studio, ovvero in un'ottica di gestione, piuttosto che di tutela del paesaggio, valorizzando possibili sinergie locali.

## 5.2 COSTI/EMISSIONI

Le voci negative (costi) nell'analisi costi-benefici sono relative agli impatti negativi dell'impianto in fase di costruzione ed in fase di esercizio.

### 5.2.1 Residui ed emissioni per la costruzione dei componenti di impianto

Per la costruzione di tutti i componenti dell'impianto non è previsto l'utilizzo di materiali pericolosi, tossici o inquinanti.

Le torri tubolari saranno realizzate in laminato di ferro o in materiali compositi, e tinteggiate con colori chiari.

Le parti elettriche e meccaniche saranno realizzate con i tipici materiali utilizzati per questo tipo di componenti (ferro e leghe varie, rame, pvc, ecc.).

### 5.2.2 Residui ed emissioni nella fase di realizzazione dell'impianto

Nella fase di realizzazione dell'impianto sono previsti scavi per la realizzazione dei plinti di fondazione delle torri di sostegno degli aerogeneratori. I plinti delle fondazioni dirette avranno forma tronco-conica con raggio di base di circa 14,5 m. L'altezza massima del plinto sarà di 2,8 m. Pertanto, per ciascun plinto è previsto uno scavo di circa 1.850 mc. Il materiale di risulta rinveniente dagli scavi sarà in gran parte riutilizzato nell'ambito dello stesso cantiere per la realizzazione delle strade (non asfaltate) previste nel progetto.

I plinti di fondazione saranno in c.a. ed avranno un volume di circa 1110 mc.

Nella fase di realizzazione dell'impianto eolico (cantiere) si avrà anche un leggero incremento del traffico pesante nella zona: betoniere necessarie per il trasporto del cemento occorrente per la realizzazione dei plinti, veicoli speciali per il trasporto delle navicelle e dei tronchi tubolari delle torri.

### 5.2.3 Residui ed emissioni nella fase di esercizio dell'impianto

Le emissioni previste nella fase di esercizio dell'impianto eolico sono il rumore e la perturbazione del campo aerodinamico, gli olii esausti utilizzati nei trasformatori e per la lubrificazione delle parti meccaniche.

#### *Rumore*

Il rumore emesso da un parco eolico è sostanzialmente di due tipi:

- rumore dinamico prodotto dalle pale in rotazione;
- il rumore meccanico dell'aerogeneratore e le vibrazioni interne alla navicella, causate dagli assi meccanici in rotazione;



Il rumore meccanico dell'aerogeneratore è trascurabile, mentre il rumore di maggiore rilevanza è quello dinamico delle pale in rotazione.

#### *Perturbazione del campo aerodinamico*

Nella scia del rotore si ha una variazione della velocità dell'aria che cede una parte della propria energia cinetica al rotore. Questa variazione comporta una diminuzione della pressione statica a valle dell'aerogeneratore con effetti di turbolenza che possono essere potenzialmente pericolosi per l'avifauna e per la navigazione aerea a bassa quota.

Gli effetti di tale turbolenza si attenuano fino a scomparire man mano che ci si allontana dall'aerogeneratore.

#### *Olii esausti*

I trasformatori elettrici di potenza 0,69/30 kV saranno del tipo a secco; l'unico olio è utilizzato per la lubrificazione delle parti meccaniche (comunque di quantità irrisoria), il quale sarà regolarmente smaltito presso il "Consorzio Obbligatorio degli Olii Esausti".

### **5.3 INQUINAMENTO E DISTURBI AMBIENTALI**

L'impianto eolico potrà avere possibili impatti diretti nell'area analizzata con particolare riferimento a:

- rumore;
- impatto su fauna e avifauna (migratoria e stanziale);
- impatto su flora e vegetazione;
- impatto visivo;
- occupazione del territorio;
- perturbazione del campo aerodinamico.

Tra gli impatti indiretti da tenere in considerazione vi sono:

- l'interferenza su altre attività umane;
- la possibilità di inquinamento elettromagnetico.

Lo studio degli impatti è stato ampiamente affrontato nello Studio di Impatto Ambientale (Quadro Ambientale).

Ad ogni modo nessun impatto incide sugli aspetti climatici dell'area di intervento o più in generale del territorio.

Semmai gli impianti di produzione energetica da fonte rinnovabile hanno l'effetto benefico di evitare emissioni dei gas con effetto serra, quali residui di combustione per la produzione energetica da combustibili fossili.

