

PROGETTO PER LA REALIZZAZIONE DI UN IMPIANTO PER LA
PRODUZIONE DI ENERGIA MEDIANTE LO SFRUTTAMENTO DEL VENTO
CON IMPIANTO DI ACCUMULO NEL TERRITORIO COMUNALE DI
TARANTO, LIZZANO E TORRICELLA IN LOC. CIRENONE (TA)
POTENZA NOMINALE 100,2 MW

PROGETTO DEFINITIVO - SIA

PROGETTAZIONE E SIA

ing. Fabio PACCAPELO

ing. Andrea ANGELINI

ing. Antonella Laura GIORDANO

ing. Francesca SACCAROLA

COLLABORATORI

dr.ssa Anastasia AGNOLI

ing. Giulia MONTRONE

STUDI SPECIALISTICI

IMPIANTI ELETTRICI

ing. Roberto DI MONTE

GEOLOGIA

geol. Matteo DI CARLO

ACUSTICA

ing. Sabrina SCARAMUZZI

STUDIO FAUNISTICO

dott. nat. Fabio MASTROPASQUA

VINCA, STUDIO BOTANICO VEGETAZIONALE

E PEDO-AGRONOMICO

dr.ssa Lucia PESOLA

ARCHEOLOGIA

dr.ssa archeol. Domenica CARRASSO

INTERVENTI DI COMPENSAZIONE E VALORIZZAZIONE

arch. Gaetano FORNARELLI

arch. Andrea GIUFFRIDA

PD.R. ELABORATI DESCRITTIVI

**R.6 Relazione idrologica e idraulica
Studio di compatibilità idraulica**

REV. DATA DESCRIZIONE

REV.	DATA	DESCRIZIONE



INDICE

1	PREMESSA	2
2	INQUADRAMENTO TERRITORIALE PARCO EOLICO	3
2.1	CARATTERI IDROGEOLOGICI E IDROGRAFICI	5
2.1.1	<i>Idrologia superficiale</i>	5
2.1.2	<i>Idrogeologia</i>	6
3	VINCOLI PIANO DI ASSETTO IDROGEOMORFOLOGICO (PAI)	7
4	ANALISI IDRAULICA E RISOLUZIONE INTERFERENZE	10
4.1	CAVIDOTTI	10
4.1.1	<i>Attraversamento reticolo idrografico</i>	10
4.1.2	<i>Parallelismo con reticolo idrografico: interferenza con fascia di pertinenza</i>	10
4.2	VIABILITÀ	10



1 PREMESSA

Il presente studio ha lo scopo di individuare le interferenze che si vengono a creare tra le opere connesse con la futura realizzazione di un impianto per la produzione di energia mediante lo sfruttamento del vento all'interno del territorio comunale di Taranto, Lizzano e Torricella (TA) e il reticolo idrogeomorfologico, ovvero le aree oggetto di perimetrazione da parte del PAI (Piano di Assetto Idrogeologico) redatto dall'Autorità di Bacino dell'Appennino Meridionale, nonché di identificare la risoluzione delle stesse mediante l'utilizzo di adeguate tecniche costruttive e materiali idonei.

Il progetto proposto presenta le seguenti caratteristiche:

- **Località:** l'area interessata dal progetto in esame ricade nel territorio comunale di Taranto, Lizzano e Torricella (TA) in area agricola;
- **N. aerogeneratori:** costruzione di impianto di produzione di energia elettrica da fonte eolica costituita da **n. 16 aerogeneratori**, di cui undici con potenza nominale da 7.2 MW e cinque con potenza nominale da 4.2 MW, per una capacità produttiva complessiva massima di 100.2 MW;
- **Caratteristiche aerogeneratori:** turbine montate su torri tubolari di altezza (base-mozzo) pari a 150 m e 80 m, con rotori a 3 pale ed aventi diametro massimo di 172 m e 136 m;
- **Coordinate:** si riportano di seguito le coordinate degli aerogeneratori di progetto nel sistema di riferimento UTM WGS84 Fuso 33:

WTG	COORDINATE UTM-WGS84	
	EST	NORD
LZ01	704936.99	4472444.22
LZ02	706060.16	4471947.31
LZ03	706954.84	4471363.31
LZ04	707813.04	4471331.53
LZ05	707822.29	4470708.72
LZ06	708896.38	4470723.52
LZ07	708831.23	4469951.70
LZ08	709670.11	4470111.95
LZ09	710523.39	4474250.03
TA01	703571.02	4472548.97
TA02	703151.70	4471685.65
TA03	704081.03	4471839.74
TA04	706156.03	4471024.52
TA05	707073.49	4470301.66
TO01	710619.14	4470896.72
TO02	714036.29	4469846.27



2 INQUADRAMENTO TERRITORIALE PARCO EOLICO

Il progetto di parco eolico prevede la realizzazione di n. 16 aerogeneratori posizionati in un'area agricola nei territori comunali di Taranto, Lizzano e Torricella (TA). Rispetto all'area di impianto gli abitati più vicini sono:

- Comune di Taranto (TA) 13 km ad ovest
- Comune di Lizzano (TA) 2 km a nord;
- Comune di Torricella (TA) 2 km d est;
- Comune di Maruggio (TA) 4 km a est;
- Comune di Faggiano (TA) 4 km a nord-ovest;
- Comune di Pulsano (TA) 2 km a ovest;
- Comune di Sava (TA) 5 km a nord-est;
- Comune di Manduria (TA) 10 km a nord-est.

La distanza dalla costa ionica è superiore ai 3 km in direzione sud.



Inquadramento di area vasta

L'area di intervento propriamente detta si colloca a est del territorio comunale di Taranto, a sud del territorio comunale di Lizzano e ad est del territorio comunale di Torricella, occupando un'area di circa 10 kmq e individuata dalle seguenti viabilità: la S.P. 112 ed S.P. 118 a nord; la S.P. 123 a sud.

Come da STMG (codice pratica 202203542) fornita da Terna con nota del 30/01/2023 prot. P20230010141 e accettata in data 03/02/2023, è previsto che la connessione alla Rete di Trasmissione Nazionale avvenga in antenna in antenna a 150 kV sulla sezione 150 kV di una nuova Stazione Elettrica (SE) di Trasformazione RTN a 380/150 kV da inserire in entra-esce alla linea 380 kV "Erchie 380 – Taranto N2.



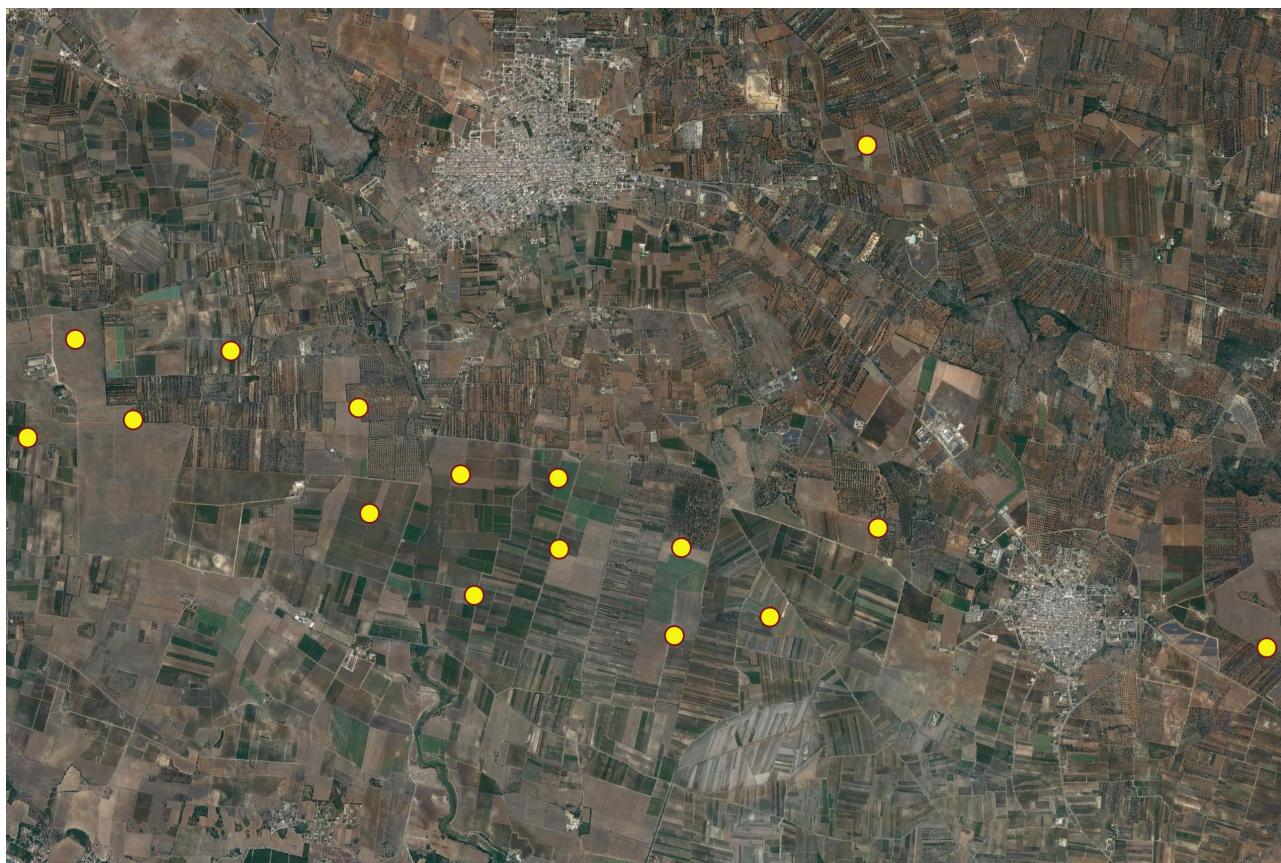

Area impianto eolico su ortofoto

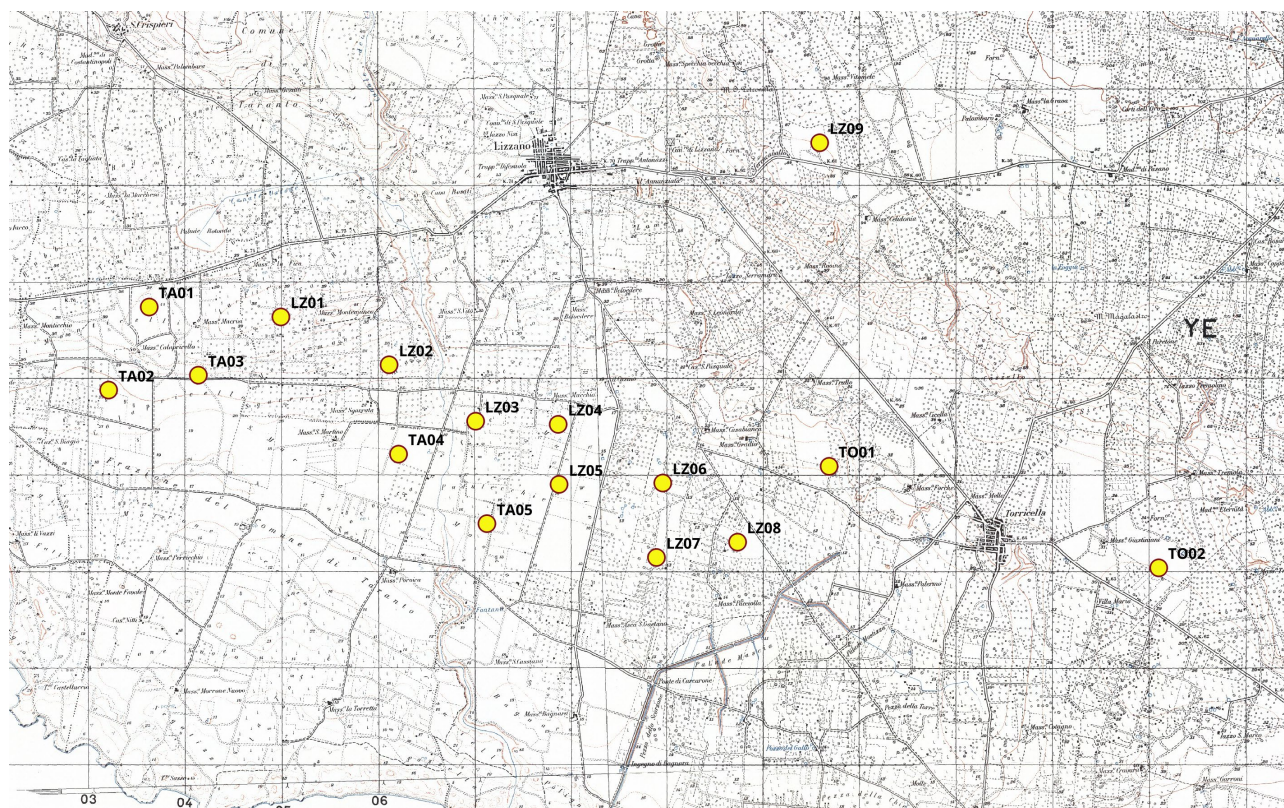

Area impianto eolico su cartografia IGM



La distribuzione degli aerogeneratori sul campo è stata progettata tenendo conto dell'efficienza tecnica, delle valutazioni sugli impatti attesi e delle indicazioni contenute nella letteratura pubblicata da autorevoli associazioni ed enti specializzati. La disposizione e le reciproche distanze stabilite in fase progettuale sono tali da scongiurare l'effetto selva e la mutua interferenza tra le macchine.

L'analisi di possibili effetti combinati, in termini di impatti attesi con altre fonti di disturbo presenti sul territorio, si è concentrata sulla eventuale interazione con altri impianti esistenti o con altri progetti approvati a conoscenza degli scriventi. Si rimanda all'allegato SIA. EG.4 *Analisi degli impatti cumulativi* per i necessari approfondimenti.

L'intorno di riferimento rientra nell'ambito paesaggistico n. 10 "Tavoliere Salentino", e più precisamente nella figura territoriale e paesaggistica 10.5 "Le Murge tarantine".

L'ambito Tarantino-Leccese è rappresentato da un vasto bassopiano piano-collinare, a forma di arco, che si sviluppa a cavallo della provincia Tarantina orientale e la provincia Leccese settentrionale. Esso si affaccia sia sul versante adriatico che su quello ionico pugliese. Si caratterizza, oltre che per la scarsa diffusione di pendenze significative e di forme morfologiche degne di significatività (ad eccezione di un tratto del settore ionico-salentino in prosecuzione delle Murge tarantine), per i poderosi accumuli di terra rossa, per l'intensa antropizzazione agricola del territorio e per la presenza di zone umide costiere.

2.1 CARATTERI IDROGEOLOGICI E IDROGRAFICI

2.1.1 Idrologia superficiale

L'area in esame ricade nei bacini R16-185, R16-186, R16-187, R16-190 classificati come "Altri bacini regionali con immissione in mare".

Dal punto di vista dell'idrografia superficiale, oltre a limitati settori in cui si riconoscono caratteri simili a quelli dei contermini ambiti della piana brindisina e dell'arco ionico, merita enfatizzare in questo ambito la presenza dell'areale dei cosiddetti bacini endoreici della piana salentina, che occupano una porzione molto estesa della Puglia meridionale, che comprende gran parte della provincia di Lecce ma porzioni anche consistenti di quelle di Brindisi e di Taranto. Questo ambito, molto più esteso di quello analogo presente sull'altopiano murgiano, comprende una serie numerosa di singoli bacini endoreici, ognuno caratterizzato da un recapito finale interno allo stesso bacino.

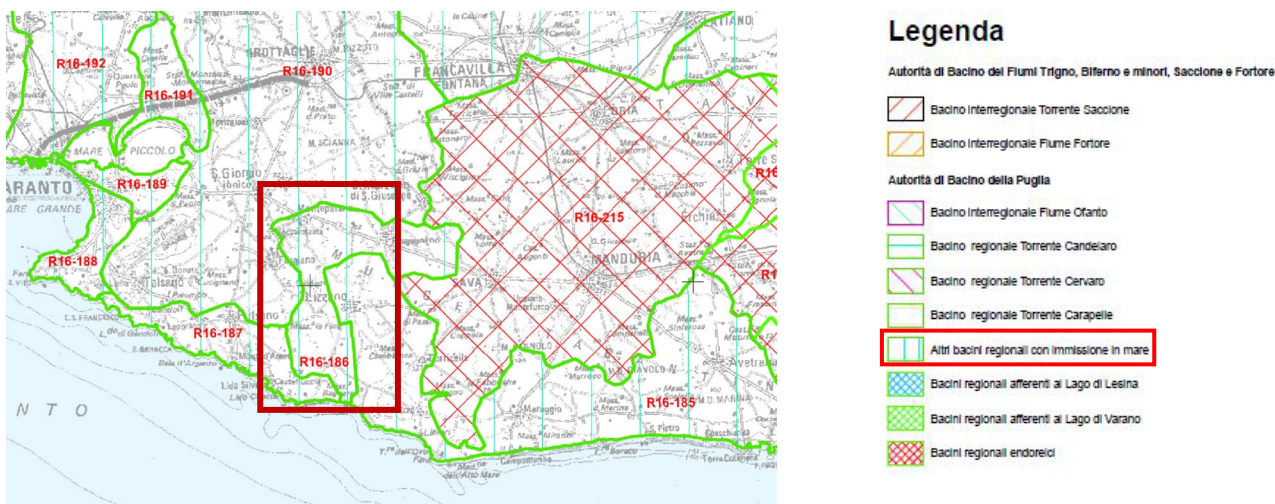

Piano di Tutela delle Acque della Puglia – Carta dei Bacini Idrografici e relativa codifica



2.1.2 Idrogeologia

Per quanto riguarda l'idrologia sotterranea si possono distinguere tre diversi tipi di acque: freatiche, artesiane e carsiche.

Molto più diffuse, rispetto ai bacini endoreici presenti nel settore murgiano, sono gli apparati carsici caratterizzati da evidenti aperture verso il sottosuolo, comunemente denominate “voragini” o “vore”, ubicate quasi sempre nei punti più depressi dei bacini endoreici, a luoghi anche a costituire gruppi o sistemi di voragini, in molti casi interessati da lavori di sistemazione idraulica e bonifica. Non sempre i reticoli idrografici che convogliano le acque di deflusso verso i recapiti finali possiedono chiare evidenze morfologiche dell'esistenza di aree di alveo; frequenti, infatti, sono i casi in cui le depressioni morfologiche ove detti deflussi tendono a concentrarsi hanno dislivelli rispetto alle aree esterne talmente poco significativi che solo a seguito di attente analisi morfologiche o successivamente agli eventi intensi si riesce a circoscrivere le zone di transito delle piene. Ove invece i reticoli possiedono evidenze morfologiche dell'alveo di una certa significatività, gli stessi risultano quasi sempre oggetto di interventi di sistemazione idraulica e di correzione di tracciato.

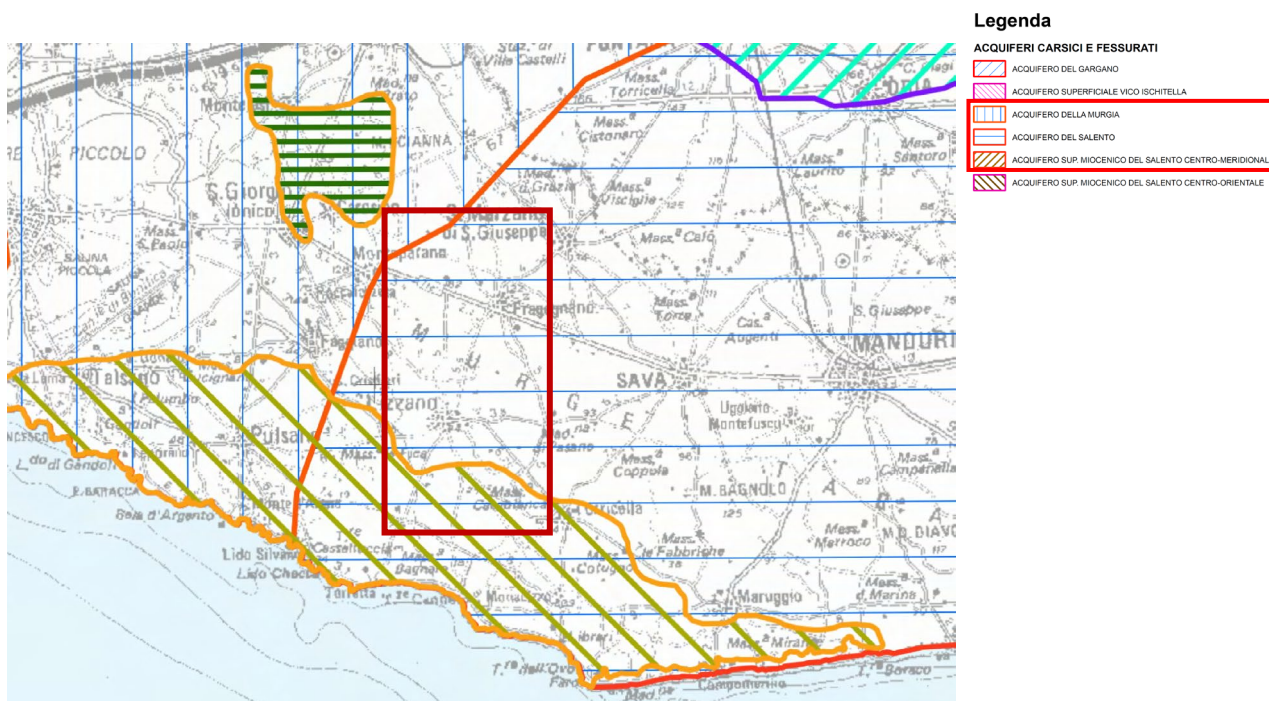

Piano di Tutela delle Acque della Puglia – Carta dell'esistenza dei corpi idrici sotterranei



3 VINCOLI PIANO DI ASSETTO IDROGEOMORFOLOGICO (PAI)

Si riporta di seguito uno stralcio cartografico su ortofoto con indicate le aree a pericolosità idraulica previste dal PAI (Piano di Assetto Idrogeologico) vigente, il reticolo idrografico della Carta Idrogeomorfologica e le opere di progetto.

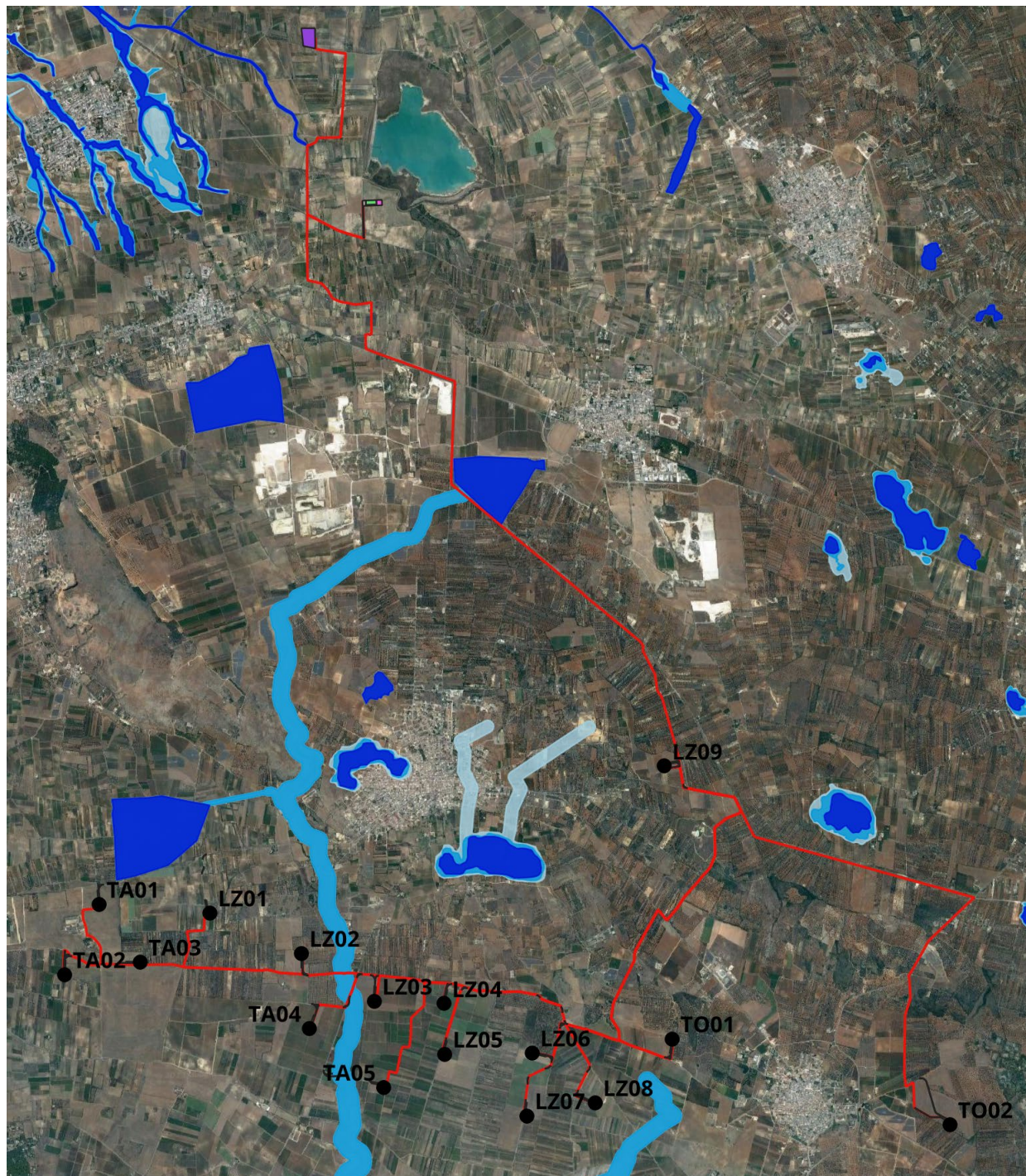

AdB Appennino Meridionale – PAI UoM Regionale Puglia e interregionale Ofanto

Dall'analisi della cartografia di piano, si osserva che nessun aerogeneratore ricade in aree a pericolosità idraulica, né interferisce con l'alveo fluviale in modellamento attivo o le aree golenali.

Al contrario, l'interferenza con aree a bassa, media e alta pericolosità idraulica riguarda la posa dei cavidotti MT.



Nel contempo, i caviddotti interni ed esterni all'area del parco e la viabilità di cantiere interferiscono con il reticolo idrografico e con la relativa fascia di pertinenza in diversi punti, come evidenziato negli stralci su ortofoto di seguito riportati.

Considerato quanto sopra, è stato redatto il presente studio al fine di verificare la compatibilità idraulica delle opere e definire le modalità di risoluzione delle interferenze sopra evidenziate mediante adeguate tecniche costruttive, come previsto dalle NTA del PAI.

Di seguito, sono rappresentati gli stralci planimetrici relativi alle interferenze individuate tra le opere di progetto e le aree a pericolosità idraulica nonché il reticolo idrografico, così come riportato nella Carta Idrogeomorfologica della Puglia.

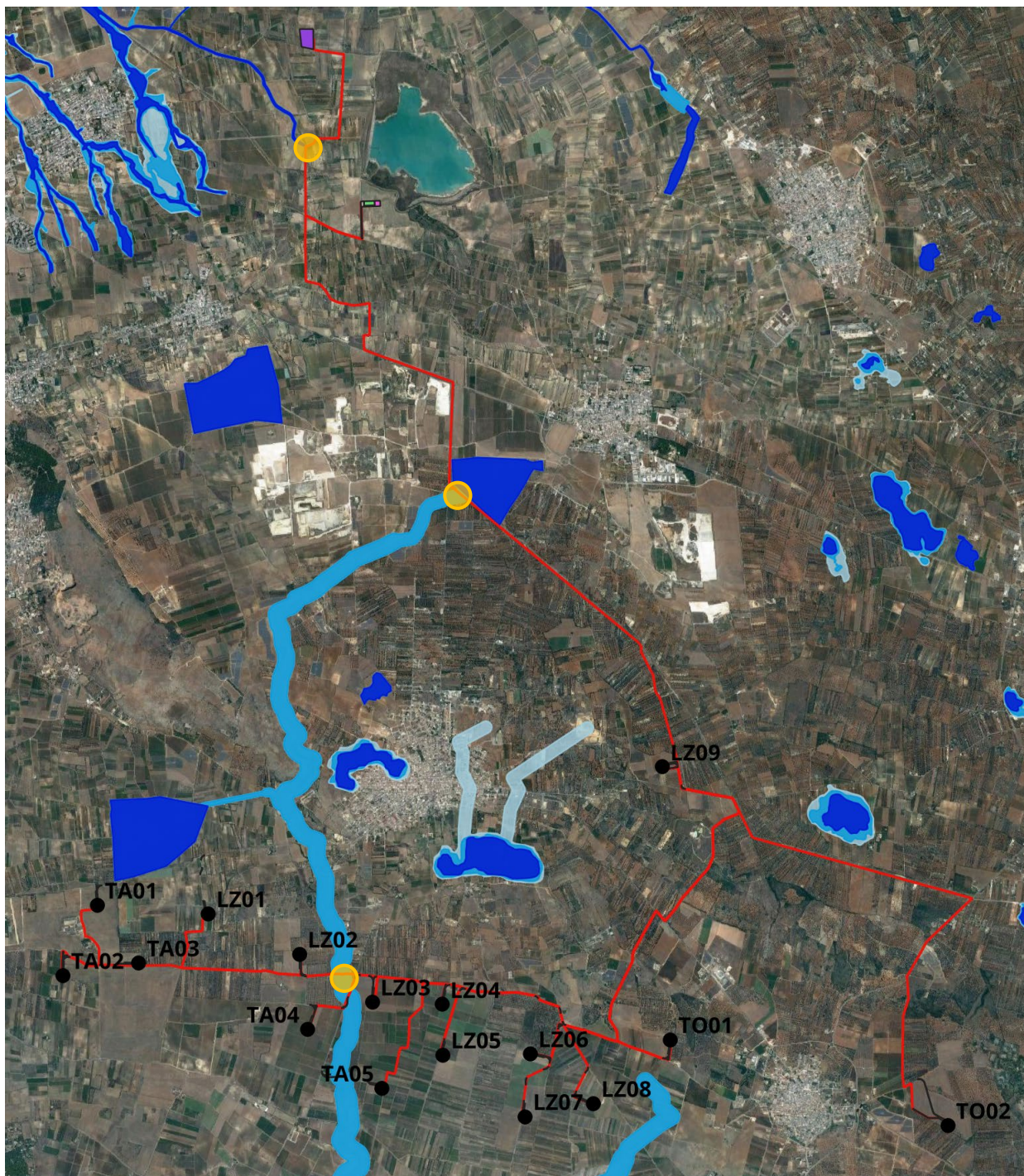

Aree a pericolosità idraulica – PAI UoM Regionale Puglia e interregionale Ofanto



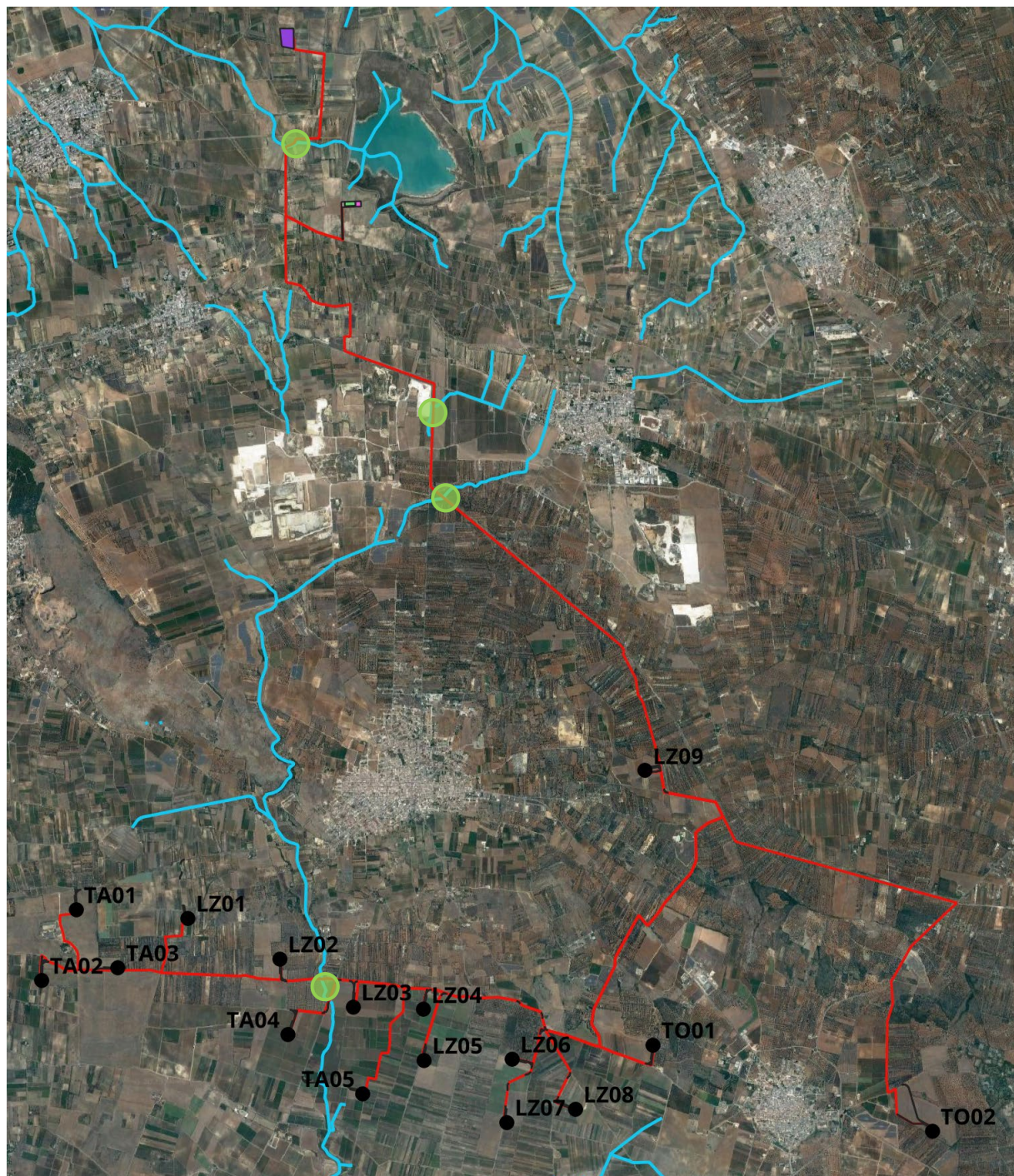

Reticolo idrografico – Carta idrogeomorfologica della Puglia



4 ANALISI IDRAULICA E RISOLUZIONE INTERFERENZE

Per l'individuazione delle modalità di risoluzione delle interferenze individuate non si ritiene di dover effettuare ulteriori analisi e simulazioni idrauliche nelle aree di interesse essendo già state ben definite le aree di allagamento nella perimetrazione dell'Autorità di Bacino della Puglia riportata in precedenza.

Pertanto, si procede alla risoluzione delle stesse adottando tecniche costruttive volte a mantenere l'invarianza idraulica dei luoghi, nonché a realizzare le opere di progetto ricorrendo alla posa degli elettrodotti con tecnica no-dig per cercare di mantenere il più possibile inalterato lo stato dei luoghi.

4.1 CAVIDOTTI

4.1.1 Attraversamento reticolo idrografico

Per quanto riguarda le interferenze dei cavidotti di progetto con il reticolo idrografico, queste saranno risolte mediante la posa in opera dei cavidotti mediante la tecnologia no-dig (senza scavo) ovvero mediante TOC – Trivellazione orizzontale controllata.

L'ubicazione e le lunghezze dei tratti da realizzare mediante TOC sono individuati negli elaborati grafici del progetto definitivo. Si riporta di seguito lo schema tipo della modalità di attraversamento, rimandando all'elaborato *EG.3.4 Particolari risoluzione interferenze e attraversamenti* per i necessari approfondimenti.

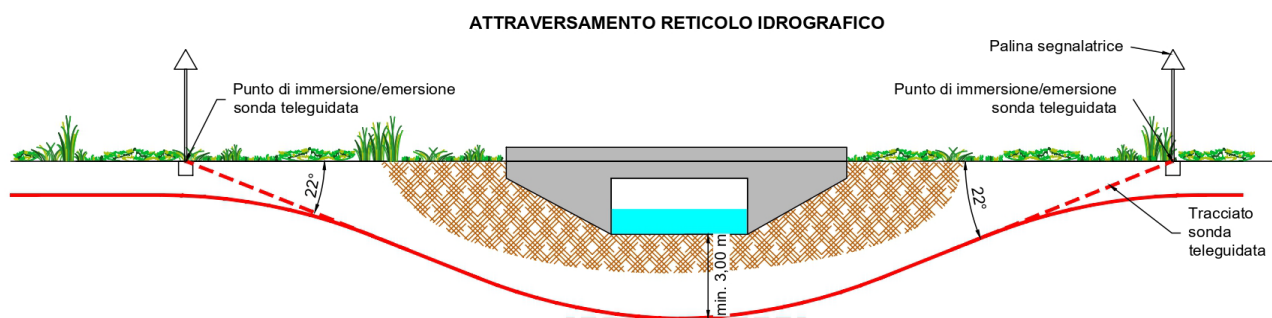

4.1.2 Parallelismo con reticolo idrografico: interferenza con fascia di pertinenza

La risoluzione delle interferenze relative al parallelismo con il reticolo idrografico avrà luogo attraverso la posa del cavidotto interrato in trincea, ponendo la stessa ad una profondità di 2 metri. Inoltre, al fine di preservare l'opera e di evitarne dunque il danneggiamento, si provvederà alla posa del cavidotto realizzando un bauletto protettivo in calcestruzzo, da realizzarsi in corrispondenza dei corsi d'acqua che determinano l'interferenza. Al termine della posa verrà ripristinato lo stato dei luoghi ante opera.

4.2 VIABILITÀ

Per quanto riguarda le interferenze della viabilità di accesso agli aerogeneratori con le aree a bassa, media e alta pericolosità idraulica, per garantire il principio dell'invarianza idraulica, si prevede la realizzazione di una pavimentazione a raso in misto granulometrico stabilizzato con legante naturale dello spessore di 20 cm posizionata sopra un vespaio in pietrame dello spessore di 50 cm.

Si riportano di seguito gli schemi delle sezioni tipo sopra descritte, rimandando all'elaborato *EG.2.4 Sezioni tipologiche* per i necessari approfondimenti.



TIPOLOGIA 4: Nuova viabilità parco eolico in aree perimetrare ADB

ELENCO LAVORAZIONI

- a) Scavo di sbancamento per una profondità di circa 70 cm e compattazione fondo scavo
- b) Realizzazione di vespaio in pietrame informe sp.50cm;
- c) Realizzazione di pavimentazione stradale a raso in misto granulometrico stabilizzato sp. 20 cm;

