



MAGGIO 2023

## BURANO SOLAR S.R.L.

IMPIANTO FOTOVOLTAICO  
COLLEGATO ALLA RTN  
POTENZA NOMINALE 45 MW

COMUNE DI MANCIANO (GR)

Montagna

## PROGETTO DEFINITIVO IMPIANTO FOTOVOLTAICO

Prime indicazioni per Sicurezza

### Progettista

Ing. Laura Maria Conti n. ordine Ing. Pavia 1726

### Codice elaborato

2799\_5187\_MA\_VIA\_R13\_Rev0\_Prime indicazioni per  
sicurezza.docx

**Memorandum delle revisioni**

<b>Cod. Documento</b>	<b>Data</b>	<b>Tipo revisione</b>	<b>Redatto</b>	<b>Verificato</b>	<b>Approvato</b>
2799_5187_MA_VIA_R13_Rev0_Prime indicazioni per sicurezza.docx	05/2023	Prima emissione	MZ	CP	L. Conti

**Gruppo di lavoro**

<b>Nome e cognome</b>	<b>Ruolo nel gruppo di lavoro</b>	<b>N° ordine</b>
Laura Maria Conti	Direzione Tecnica	Ordine Ing. Pavia 1726
Corrado Pluchino	Project Manager	Ord. Ing. Milano A27174
Riccardo Festante	Progettazione Elettrica, Rumore e Comunicazioni	Tecnico acustico/ambientale n. 71
Daniele Crespi	Coordinamento SIA	
Michela Zurlo	Ingegnere	
Marco Corrù	Architetto	
Fabio Lassini	Ingegnere Idraulico	
Francesca Jasparro	Esperto Ambientale	
Vincenzo Ferrante	Ingegnere strutturista	Ord. Ing. Siracusa A2216
Andrea Delussu	Ingegnere Elettrico	
Matthew Pisedda	Perito Elettrotecnico	
Matteo Lana	Ingegnere Ambientale	
Sergio Alifano	Architetto	
Elisa Reposo	Ingegnere Ambientale	
Davide Loconte	Geologo – Geosystem Studio Associato di Geologia e Progettazione	Ordine Geologi Umbria n. 445
Brulli Trasmissioni srl– Ingegneria e Costruzioni	Progettazione Elettrica	
Andrea Fanelli	Perito Elettrotecnico	
Andrea Vatteroni	Dottore Agronomo - Valutazioni ambientali	Ordine Dott. Agr. For. Prov. PI, LU, MS - n. 580

## Impianto Fotovoltaico 45 MW Collegato alla RTN

Prime Indicazioni Sicurezza



Cristina Rabozzi	Ingegnere Ambientale - Valutazioni ambientali	Ordine Ingegneri Prov. SP - n. A 1324
Sara Cassini	Ingegnere Ambientale - Valutazioni ambientali	
Michela Bortolotto	Architetto Pianificatore - Valutazioni paesaggistiche e analisi territoriali	Ord. Arch., Pianif., Paes. e Cons. Prov. PI - n. 1281
Alessandro Sergenti	Naturalista - Valutazioni d'incidenza	
Alessandro Costantini	Archeologo	Elenco Nazionale degli Archeologi – 1 Fascia - n. 3209
Francesco Borchì	Tecnico competente in acustica	ENTECA - n. 7919

### Montana S.p.A.

Via Angelo Carlo Fumagalli 6, 20143 Milano

Tel. +39 02 54 11 81 73 | Fax +39 02 54 12 98 90

Milano (Sede Certificata ISO) | Brescia | Palermo | Cagliari | Roma | Siracusa

C. F. e P. IVA 10414270156

Cap. Soc. 600.000,00 €

[www.montanambiente.com](http://www.montanambiente.com)





**INDICE**

<b>1. PREMESSA .....</b>	<b>5</b>
<b>2. DESCRIZIONE AREA DI CANTIERE .....</b>	<b>6</b>
<b>3. DESCRIZIONE AREE CIRCOSTANTI, VIABILITÀ DI ACCESSO AL CANTIERE ED INTERFERENZE ESISTENTI .....</b>	<b>10</b>
<b>4. DESCRIZIONE ATTIVITA' DI CANTIERE .....</b>	<b>13</b>
4.1 ALLESTIMENTO AREA DI CANTIERE .....	13
4.2 FASE 2: ALLESTIMENTO AREA DI CANTIERE .....	13
4.3 FASE 3: REALIZZAZIONE CAMPI FOTOVOLTAICI.....	14
4.3.1 Emissione di polvere.....	15
4.3.2 Rischio incendio/esplosione.....	15
4.3.3 Emissione rumore .....	16
4.4 FASE 4: REALIZZAZIONE OPERE DI CONNESSIONE .....	16
4.5 FASE 5: RIMOZIONE AREA DI CANTIERE .....	17
<b>5. ASPETTI PARTICOLARI PER LA REDAZIONE DEL PSC GIA' INDIVIDUATI .....</b>	<b>18</b>
5.1 ACCESSO E COMPOSIZIONE AREA DI CANTIERE .....	18
5.2 FATTORI ESTERNI CHE COMPORTANO RISCHI PER IL CANTIERE .....	19
5.2.1 Condizioni climatiche.....	19
<b>6. VALUTAZIONE PRELIMINARE PER LA STIMA DEI COSTI.....</b>	<b>20</b>



## 1. PREMESSA

Il presente documento costituisce la Relazione Descrittiva Generale del Progetto Definitivo dell'impianto fotovoltaico denominato "Manciano", redatto, insieme con i suoi allegati, nel rispetto delle Linee Guida "Disciplina del procedimento unico di autorizzazione alla realizzazione ed all'esercizio di impianti di produzione di energia elettrica alimentati da fonti rinnovabili" approvate con DGR 28 dicembre 2010, n. 3029.

Il progetto prevede la realizzazione, attraverso la società di scopo BURANO SOLAR S.r.L., di un impianto solare fotovoltaico in alcuni terreni nella parte sud del territorio comunale di Manciano (GR) ai confini con la Regione Lazio, di potenza pari a 45 MW su un'area catastale contrattualizzata di circa 94,5 ettari complessivi di cui circa 60 ha recintati.

BURANO SOLAR S.r.L. è una società italiana con sede legale nella città di Siracusa (SR). Le attività principali della società sono lo sviluppo, la progettazione e la realizzazione di impianti di medie e grandi dimensioni per la produzione di energia da fonti rinnovabili.

Il progetto in esame è in linea con quanto previsto dal: "Pacchetto per l'energia pulita (Clean Energy Package)" presentato dalla Commissione europea nel novembre 2016 contenente gli obiettivi al 2030 in materia di emissioni di gas serra, fonti rinnovabili ed efficienza energetica e da quanto previsto dal Decreto 10 novembre 2017 di approvazione della Strategia energetica nazionale emanato dal Ministro dello sviluppo economico, di concerto con il Ministro dell'ambiente e della tutela del territorio e del mare.

Il progetto produrrà energia elettrica "zero emission" da fonti rinnovabili, garantendo un modello eco-sostenibile in grado di fornire energia pulita

L'opera ha dei contenuti economico-sociali importanti e tutti i potenziali impatti sono stati mitigati.

La tecnologia impiantistica prevede l'installazione di moduli fotovoltaici bifacciali che saranno installati su strutture mobili (tracker) di tipo monoassiale mediante palo infisso nel terreno.

I pali di sostegno saranno distanti tra loro 5,0 metri (in corrispondenza della viabilità interna saranno distanti 6,38 m) così da permettere una distribuzione dei pannelli in maniera da limitare al massimo l'ombreggiamento. Sarà utilizzata una unica tipologia di strutture da 28 moduli (Tipo 1).

Infine, l'impianto fotovoltaico sarà connesso in antenna a 36 kV sulla sezione 36 kV di una nuova Stazione Elettrica (SE) della RTN da inserire in entra – esce alla linea RTN a 380 kV "Montalto – Suvereto" mediante una linea di connessione interrata a 36 kV.

Le opere previste a progetto consistono in:

- delimitazione delle aree di cantiere e delle aree destinate alla costruzione dell'impianto fotovoltaico;
- preparazione delle aree destinate alla costruzione dell'impianto fotovoltaico mediante pulizia e limitati livellamenti dei terreni ad oggi a destinazione agricola;
- costruzione e messa in esercizio dell'impianto fotovoltaico;
- realizzazione della linea di connessione alla stazione elettrica.

## 2. DESCRIZIONE AREA DI CANTIERE

Il progetto in esame è ubicato nel territorio comunale di Manciano, Provincia di Grosseto, nella parte meridionale della regione Toscana al confine con la regione Lazio.

L'area comunale di Manciano si estende nel territorio delle colline dell'Albegna e del Fiora. L'estremità occidentale digrada nella pianura maremmana, lungo il corso del fiume Albegna, a valle della località di Marsiliana, mentre l'estremità nord-orientale penetra nell'area del Tufo lungo il corso del fiume Fiora che, da nord a sud, attraversa la parte orientale del territorio comunale.



Figura 2.1 – posizione dell'area di progetto a scala nazionale, provinciale e comunale nel territorio

L'area di progetto è localizzata all'estremità sud del territorio comunale.

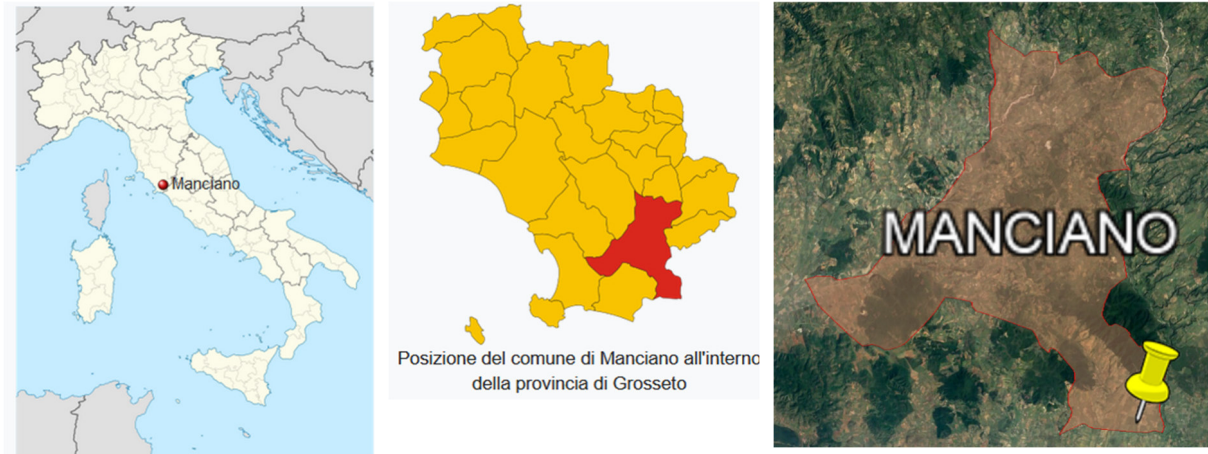

Figura 2.2: Localizzazione dell'area di intervento – in rosso area di progetto

Il campo fotovoltaico è costituito da 4 sezioni d'impianto: C1, C2, C3 e C4.

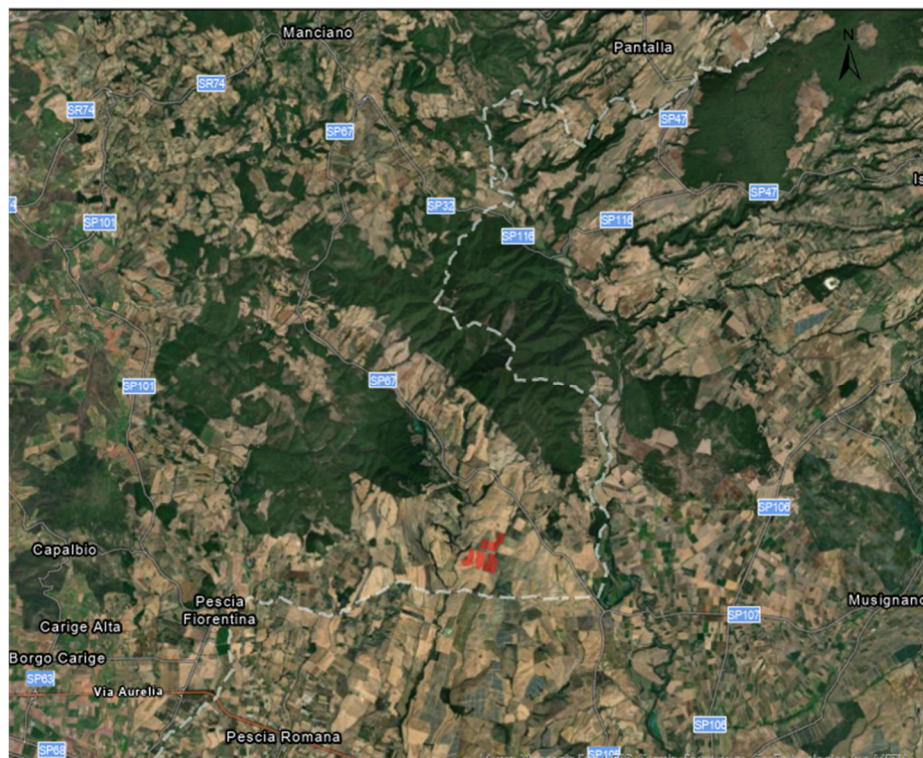

Le 4 sezioni risultano situate a circa 16 km a Sud - Est del centro abitato di Manciano e a circa 8 km a Est del centro abitato di Pescia Fiorentina. I 4 siti ricadono in un'area ricompresa a sud dalla Strada Ponte dell'Abbaia e a Nord-Est dalla Strada Provinciale della Campigliola.

Nello specifico le sezioni di campo sono così identificate:

- Sezione C1: area posta più a nord del sito. L'area è suddivisa in due porzioni: Sezione C1 – Ovest che presenta un'area recintata pari a circa 4,9 ettari e Sezione C1 – Est che presenta un'area recintata pari a circa 11,9 ettari;
- Sezione C2: area posta più ad ovest del sito. Estensione area recintata pari a circa 10,5 ettari;
- Sezione C3: ad est dell'area C2. Estensione area recintata pari a circa 11 ettari.
- Sezione C4: area posta più a sud del sito. Estensione area recintata pari a circa 15,8 ettari.

Le 4 sezioni di campo saranno collegate tra di loro da una linea di inter-connesione di lunghezza pari a 1,43 km.

Il progetto interessa un'area catastale contrattualizzata complessivamente pari a circa 94,5 ettari di cui circa 60 ha recintati.



Figura 2.3: area di progetto ed identificazione sezioni del campo Fotovoltaico

La Soluzione Tecnica Minima Generale (STMG) elaborata, prevede che l'impianto fotovoltaico venga collegato in antenna a 36 kV sulla sezione 36 kV di una nuova Stazione Elettrica (SE) della RTN da inserire in entra – esce alla linea RTN a 380 kV "Montalto – Suvereto". Tale SE sarà edificata in un'area limitrofa posta ad Ovest del parco. La connessione verrà realizzata mediante linee di cavo interrato a 36 kV di collegamento tra lo stallo dedicato in stazione Terna e la cabina di raccolta posta all'interno dell'impianto. Complessivamente la connessione avrà una lunghezza di circa 275 m.

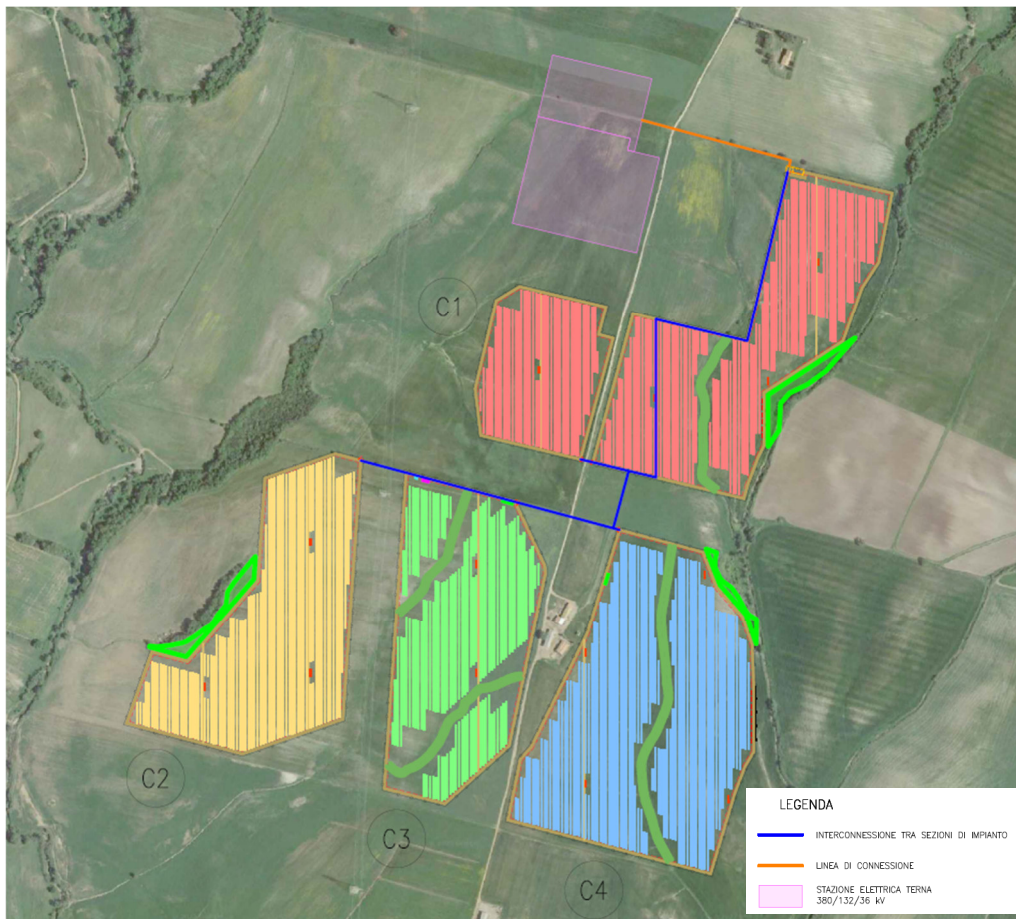

Figura 2.4: Localizzazione dell'area di intervento

Le aree scelte per l'installazione del Progetto Fotovoltaico sono interamente contenute all'interno di aree di proprietà privata Rif. "2799\_5187\_MA\_VIA\_T07\_Rev0\_Inquadramento Catastale Impianto".

L'area deputata all'installazione dell'impianto fotovoltaico in oggetto risulta essere adatta allo scopo presentando una buona esposizione ed essendo facilmente raggiungibile ed accessibile attraverso le vie di comunicazione esistenti.

Attraverso la valutazione delle ombre si è cercato di minimizzare e ove possibile eliminare l'effetto di ombreggiamento, così da garantire una perdita pressoché nulla del rendimento annuo in termini di produttività dell'impianto fotovoltaico in oggetto.





*Figura 2.5: Stato di fatto dell'area di progetto*

### 3. Descrizione aree circostanti, viabilità di accesso al cantiere ed interferenze esistenti

Il progetto in esame è ubicato nel territorio comunale di Manciano, Provincia di Grosseto, nella parte meridionale della regione Toscana al confine con la regione Lazio.

Il campo fotovoltaico è costituito da 4 sezioni d'impianto: C1, C2, C3 e C4.

Le 4 sezioni risultano situate a circa 16 km a Sud - Est del centro abitato di Manciano e a circa 8 km a Est del centro abitato di Pescia Fiorentina. I 4 siti ricadono in un'area ricompresa a sud dalla Strada Ponte dell'Abbaia e a Nord-Est dalla Strada Provinciale della Campigliola.

Nello specifico le sezioni di campo sono così identificate:

- Sezione C1: area posta più a nord del sito. Estensione area recintata pari a circa 19,9 ettari;
- Sezione C2: area posta più ad est del sito. Estensione area recintata pari a circa 11,7 ettari;
- Sezione C3: ad est dell'area C2. Estensione area recintata pari a circa 12,1 ettari.
- Sezione C4: area posta più a sud del sito. Estensione area recintata pari a circa 17,1 ettari.

L'area di intervento complessivamente risulta essere pari a circa 83 ettari complessivi di cui circa 60,86 ha recintati.





Figura 3.1: Area di cantiere



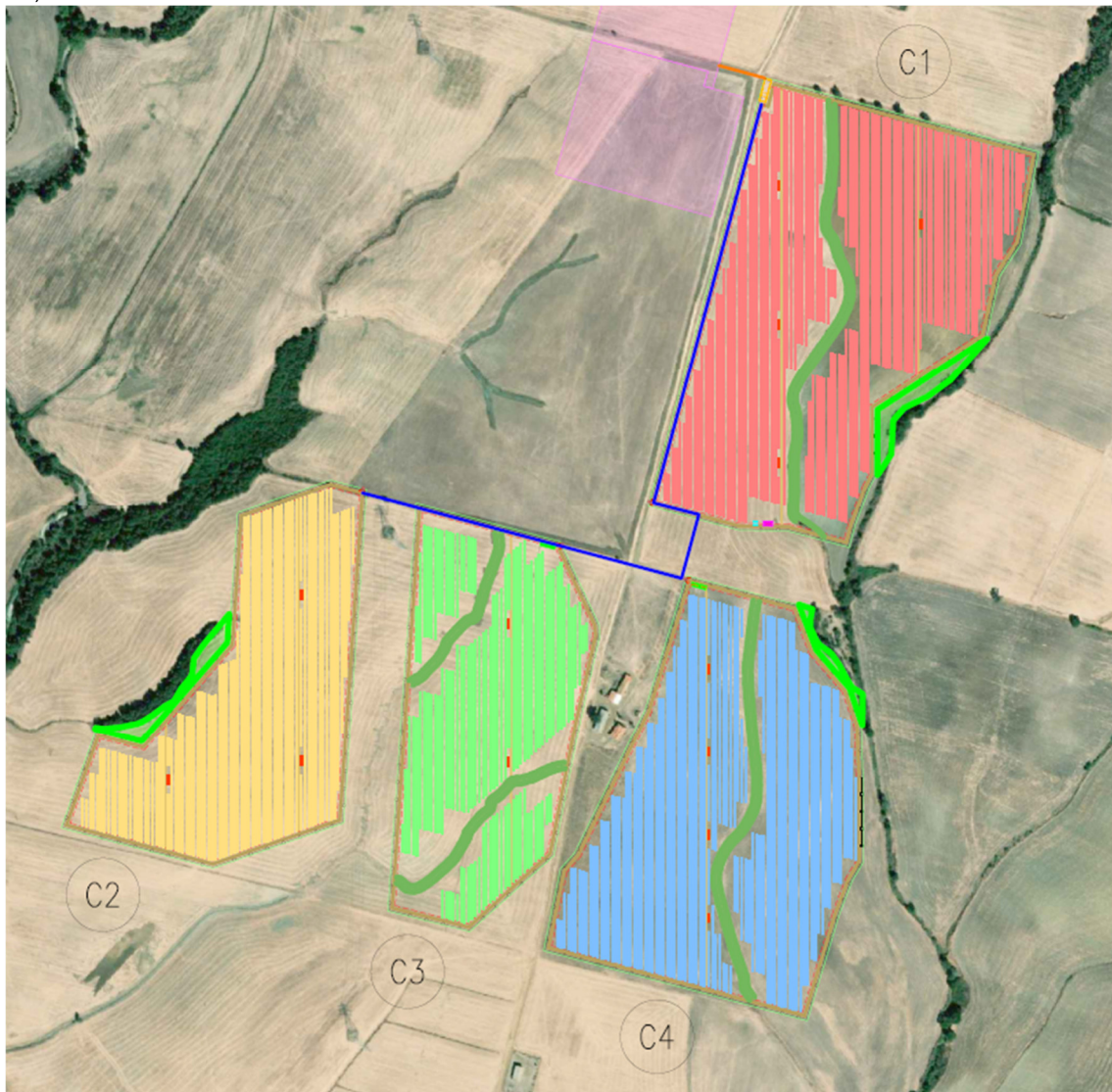

Figura 3.2: Vie di accesso

I lotti interessano una vasta area e sono individuabili adiacente la S.P. Campigliola come si vede dalla figura sopra. Da tale strada provinciale si diparte una strada interpodereale sterrata che garantisce l'accesso ai singoli lotti.

La strada Provinciale risulta essere asfaltata e con volume di traffico modesto. La strada interpodereale risulta non asfaltata e percorsa dai mezzi che devono accedere ai fondi agricoli presenti. La larghezza è di circa 4 mt e l'incrocio con altri mezzi, anche se molto raro, risulta difficoltoso.

Non si evidenziano la presenza di alcune linee elettriche, condotte irrigue o altre forme di ostacoli che necessitano di particolari attenzioni e/o interferenze.

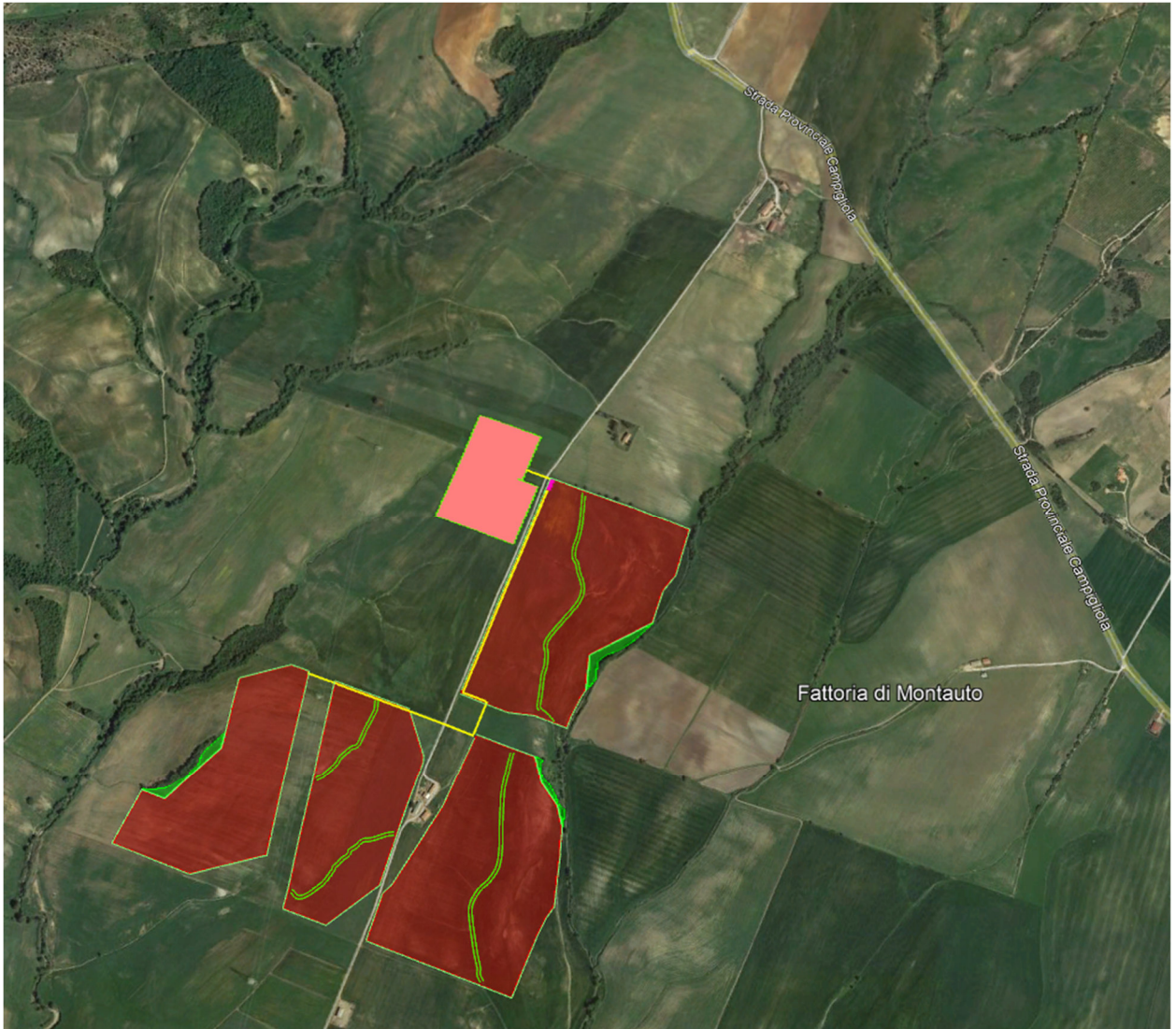



## 4. DESCRIZIONE ATTIVITA' DI CANTIERE

L'intervento consiste nella realizzazione di un impianto fotovoltaico a terra costituito da strutture in acciaio preposte al sostegno dei pannelli fotovoltaici. Tali strutture saranno infisse nel terreno [si prevede l'infissione dei montanti] mentre la parte dedita al sostegno dei pannelli [denominata "Tracker"] risulta essere del tipo mobile, ovvero può variare la propria inclinazione durante la giornata in modo da captare sempre la quantità ottimale di sole e permettere all'impianto la massima produzione.

L'impianto sarà ultimato da un insieme di apparecchiature che consentono di trasformare direttamente l'energia solare in energia elettrica e sarà connesso alla rete del Gestore. In linea di principio, è costituito dai seguenti componenti:

- Modulo FV: capta la radiazione solare durante il giorno e la trasforma in energia elettrica in corrente continua. Tali moduli saranno fissati a strutture metalliche "leggere" vincolate al suolo con basamenti in cemento armato zavorrati;
- Inverter: trasforma l'energia elettrica da corrente continua a corrente alternata rendendola idonea alle esigenze della rete elettrica a monte e delle utenze a valle;
- Cabine di trasformazione e consegna energia elettrica, trasformano l'energia elettrica da BT a AT e la immettono nella rete di distribuzione. Tali cabine poggeranno su basamenti in calcestruzzo non strutturale [magrone] gettato in opera e saranno del tipo prefabbricato sulla base delle specifiche ENEL [con particolare riferimento alla cabina di consegna];
- Misuratori di energia: servono a controllare e contabilizzare l'energia prodotta.

Tali lavorazioni saranno sviluppate secondo le FASI lavorative di seguito riportate.

Tali opere saranno accompagnate da una serie di opere minori necessarie a garantire la sicurezza dell'impianto [recinzioni, sistemi di controllo e vigilanza] e a garantire la mitigazione dell'impatto ambientale dell'impianto sull'ambiente circostante [messa a dimora di nuove essenze arboree].

### 4.1 ALLESTIMENTO AREA DI CANTIERE

In tale FASE sono previste tutte le attività necessarie all'allestimento dell'area di cantiere. Nel dettaglio si prevede:

- Rimozione vegetazione esistente;
- Realizzazione della recinzione dell'area destinata ai baraccamenti ed al deposito dei materiali in pannelli metallici tipo orso-grill fissati a paletti di sostegno vincolati a blocchetti di cls appoggiati a terra;
- Realizzazione delle aree per baracche di cantiere [baracche ad uso ufficio, servizi igienici, deposito attrezzature];
- Realizzazione aree per lo stoccaggio dei materiali e la sosta dei mezzi operativi.
- Realizzazione della viabilità di cantiere.

Si prevede inoltre la realizzazione di una guardiania per il controllo degli accessi all'area di cantiere oltre alla predisposizione di un servizio di vigilanza notturna e nei giorni di non operatività del cantiere.

Date le dimensioni dell'impianto e la distanza tra i lotti C1, C2, C3 e C4 si prevede la realizzazione di due aree di cantiere distinti, ognuna delle quali dotate degli apprestamenti sopra descritti.

### 4.2 FASE 2: ALLESTIMENTO AREA DI CANTIERE

In tale FASE sono previste tutte le attività relative alla preparazione delle aree per le successive lavorazioni di realizzazione dei campi fotovoltaici. Nel dettaglio si prevede:

- Rimozione vegetazione esistente;
- Realizzazione della recinzione definitiva prevista a progetto di cantiere laddove necessario [si evidenzia che le aree risultano in parte già recintate];
- Livellamento e preparazione dei piani campagna per le successive installazioni dei pannelli fotovoltaici;
- Realizzazione delle opere di regimentazione superficiale delle acque meteoriche [fossi, argini, bacini di laminazione].

Preliminarmente alla realizzazione di tali interventi sarà di fondamentale importanza procedere con le seguenti attività:

- **Protezione da contatti accidentali con linee elettriche aeree:** non si è registrata presenza di linee aeree, ma come buona prassi è consigliabile controllare la presenza sia di eventuali linee aeree magari realizzate dai privati, considerato che l'area in oggetto è fortemente agricola.
- **Bonifica bellica del sito:** il sito oggetto di intervento è situato in provincia di Grosseto, a circa 63 km a sud-est. La città di Grosseto è stata oggetto di ripetuti ed intensi bombardamenti tra il mese di aprile del 1943. Le aree oggetto di intervento sono state negli anni oggetto di scavi, inoltre gli scavi previsti in progetto sono di modesta profondità [massimo di 1 mt dal piano campagna]. Alla luce delle verifiche storiche si ritiene il rischio di ritrovamento di ordigni residuati bellici moderato, per cui si prescrive la necessità di un'analisi strumentale del sito per verificare la presenza di ordigni bellici inesplosi secondo le metodologie e le procedure descritte nel Piano di Sicurezza e Coordinamento.
- **Verifica sottoservizi esistenti:** l'impresa prima dell'inizio dei lavori dovrà verificare l'esistenza di sottoservizi interrati interferenti con le attività di cantiere, con particolare attenzione alla rete interrata per l'irrigazione dei campi. Tutte le tubazioni presenti dovranno essere segnalate sul terreno, prima dell'inizio dei lavori, al fine di evitare danneggiamenti durante il corso delle lavorazioni.

### 4.3 FASE 3: REALIZZAZIONE CAMPI FOTOVOLTAICI

In tale FASE sono previste tutte le attività relative alla realizzazione dei campi fotovoltaici. Nel dettaglio si prevede:

- Realizzazione di scotico superficiale;
- Approvvigionamento delle strutture metalliche di sostegno dei pannelli fotovoltaici e dei pannelli;
- Infissione dei pali di sostegno delle strutture metalliche di supporto dei pannelli fotovoltaici, montaggio strutture metalliche e fissaggio su di esse dei pannelli fotovoltaici;
- Realizzazione linee aeree in apposite canaline a servizio degli impianti elettrici dei campi fotovoltaici;
- Realizzazione fondazioni cabine di trasformazione;
- Approvvigionamento cabine e di tutte le componenti di gestione, controllo e cablaggio dell'impianto [quadri, inverter, trasformatori, etc.];
- Montaggio cabine di trasformazione;
- Montaggio in cabina di tutte le apparecchiature di controllo e gestione dell'impianto e di tutte le apparecchiature di trasformazione e consegna della corrente elettrica;
- Realizzazione cablaggi [posa cavi elettrici in cavidotti interrati e collegamento alle apparecchiature in cabina]
- Collaudi

Tali lavorazioni comportano rischi non solo per le attività di cantiere ma anche per le aree circostanti, rischi nel seguito descritti e che dovranno essere particolarmente sviluppati in occasione della redazione del PSC.



### 4.3.1 Emissione di polvere

Le lavorazioni previste si svolgeranno su terreni a destinazione agricola. Il passaggio dei mezzi su tali terreni e le operazioni di movimento terra comporteranno l'emissione di polveri nell'ambiente circostante.

#### Misure di prevenzione e protezione

- In fase di cantiere e d'esercizio dovranno essere utilizzate macchine operatrici e di trasporto omologate, attrezzature in buone condizioni di manutenzione e a norma di legge, macchinari dotati di idonei silenziatori e marmitte con l'obiettivo di ridurre alla fonte i rischi derivanti dall'esposizione alle emissioni inquinanti nell'ambiente esterno.
- In fase di cantiere dovranno essere adottate tutte le precauzioni per ridurre la produzione e la propagazione delle polveri soprattutto durante la stagione estiva ed in condizioni di forte vento, in particolare dovranno essere bagnate le aree di movimento terra, i cumuli di materiale nelle aree di cantiere e la viabilità sterrata all'interno dei singoli lotti.
- La velocità di transito dei mezzi dovrà essere limitata al fine di ridurre il sollevamento delle polveri.
- I motori dei mezzi circolanti nell'area di intervento, ogni qualvolta ciò sia possibile, dovranno essere spenti.
- Gli operatori a terra dovranno indossare, in caso di necessità, maschere antipolvere.
- Gli operatori a terra dovranno mantenere la distanza dai gas di scarico delle macchine operatrici.

Si evidenzia che in caso di vento, soprattutto in occasione delle operazioni di movimento terra per spianamenti e livellamenti, le lavorazioni dovranno essere sospese al fine di evitare il trasporto di polveri nelle aree esterne al cantiere.

### 4.3.2 Rischio incendio/esplosione

Il rischio esplosione risulta nullo in quanto non sono presenti sostanze esplosive e non si prevede l'utilizzo di apparecchiature a fiamma libera.

Il rischio incendio risulta elevato in quanto ci si trova ad operare su terreni agricoli ove è presente una vegetazione arbustiva che specialmente nei mesi estivi risulta essere secca. Tutti i mezzi operativi dovranno essere dotati di estintori da utilizzare per le emergenze. Inoltre sarà vietato fumare in tutte le aree di lavoro.

Al fine di prevenire il rischio di propagarsi di incendi l'impresa appaltatrice dovrà mettere a disposizione in cantiere un mezzo antincendio [autobotte dotata di nasp] da utilizzarsi in caso di inneschi accidentali di incendi. Inoltre tutti i mezzi di cantiere dovranno essere dotati di estintori portatili ed estintori carrellati saranno posizionati in corrispondenza delle aree di stoccaggio dei materiali e dei rifiuti.

L'impresa appaltatrice nel proprio Piano Operativo di Sicurezza dovrà descrivere le misure di dettaglio da adottare per il contenimento del rischio incendio, misure derivanti da un'attenta analisi dei fattori di rischio, e dovrà definire la composizione della squadra antincendio. Dovranno essere inoltre affissi in posizione leggibile e, viste le dimensioni dell'area di cantiere, forniti a tutti gli autisti dei mezzi di cantiere, i numeri da contattare in caso di emergenza [non solo incendio ma anche infortuni, etc.].

Si prescrive inoltre:

- il divieto di fumo in tutte le aree di lavoro;



- all'interno di tutta l'area di lavoro, in luoghi facilmente raggiungibili da tutto il personale presente e soprattutto nei pressi degli impianti, dei quadri elettrici e dei generatori, la dislocazione di estintori a polvere e a CO<sub>2</sub>;
- la presenza tra le maestranze di addetti adeguatamente formati sulla prevenzione incendi e sulle procedure di evacuazione;
- i contenitori per carta, rifiuti, ecc. dovranno essere di materiale ignifugo e dovranno essere svuotati regolarmente secondo le necessità;
- al di fuori delle baracche ed in punti nevralgici del cantiere dovranno essere esposti i riferimenti degli Addetti Antincendio ed i numeri dei servizi di soccorso (Ambulanza, Vigili del Fuoco, Centro Antiveneni);

### 4.3.3 Emissione rumore

Particolare attenzione deve essere posta in fase di redazione del PSC al fine di contenere le emissioni di rumore. Le lavorazioni prevedono lavorazioni con elevato impatto sonoro [trivellazioni, demolizioni parziali, etc.]. Al fine di contenere l'emissione di rumori si prescrive:

- in fase di cantiere e d'esercizio dovranno essere utilizzate macchine operatrici e di trasporto omologate, attrezzature in buone condizioni di manutenzione e a norma di legge, macchinari dotati di idonei silenziatori con l'obiettivo di ridurre alla fonte i rischi derivanti dall'esposizione al rumore.
- l'utilizzo di segnalatori acustici dovrà essere evitato, se non strettamente necessario e la velocità di transito dei mezzi in fase di cantiere e d'esercizio dovrà essere limitata al fine di ridurre le emissioni rumorose;
- i motori dei mezzi circolanti nell'area d'intervento dovranno essere spenti ogni qualvolta ciò sia possibile.
- obbligo dell'uso di otoprotettori nella vicinanza di sorgenti di rumore con produzione > 85 dB(A).
- le aree con l'obbligo di utilizzo di ortoprotettori dovranno essere indicate con apposita cartellonistica di sicurezza.

Le imprese esecutrici dovranno comunque fornire idonea valutazione del rischio rumore che tenga conto del rumore prodotto da tutte le sorgenti presenti in cantiere. Qualora dagli esiti delle valutazioni vi siano mansioni con superamenti dei valori limite di azione e/o di esposizione come definiti all'art.189 del D.lgs n°81/2008 i datori di lavoro delle imprese esecutrici dovranno adempiere a quanto previsto dagli articoli 192, 193, 194, 195 e 196 del D.lgs n°81/2008 in merito all'informazione, formazione, DPI e sorveglianza sanitaria.

## 4.4 FASE 4: REALIZZAZIONE OPERE DI CONNESSIONE

In tale FASE sono previste tutte le attività relative alla connessione dei campi fotovoltaici alla rete elettrica nazionale. Nel dettaglio si prevede:

- Realizzazione fondazioni in cemento armato gettato in opera per cabine di consegna;
- Approvvigionamento cabina prefabbricata e di tutte le componenti di gestione e controllo [quadri, inverter, trafi, etc.];
- Montaggio cabina di consegna e di tutte le apparecchiature elettriche in essa previste;
- Realizzazione cablaggi [posa cavi elettrici in cavidotti interrati e collegamento alle apparecchiature in cabina]
- Collaudo ENEL

La Soluzione Tecnica Minima Generale (STMG) elaborata, prevede che l'impianto fotovoltaico venga collegato in antenna a 36 kV sulla sezione 36 kV di una nuova Stazione Elettrica (SE) della RTN da inserire in entra – esce alla linea RTN a 380 kV "Montalto – Suvereto". Tale SE sarà edificata in



un'area limitrofa posta ad Ovest del parco. La connessione verrà realizzata mediante linee di cavo interrato a 36 kV di collegamento tra lo stallo dedicato in stazione Terna e la cabina di raccolta posta all'interno dell'impianto. Complessivamente la connessione avrà una lunghezza di circa 1,23 km. Lo svolgimento di tali attività comporta l'insorgenza di rischi per i lavoratori del tutto simili a quelli analizzati per la FASE 3: Realizzazione campi fotovoltaici, alla quale si rimanda per l'analisi delle prime indicazioni sulle misure preventive e protettive da adottare per la loro mitigazione. A questi vanno aggiunti i rischi di investimento per le opere relative alla realizzazione del tracciato di connessione, tracciato che si sviluppa interessando in parte la viabilità pubblica. Per tali lavorazioni gli operatori dovranno essere muniti di abiti ad alta visibilità, dovrà essere predisposta l'ideale cartellonistica di avviso per lavorazioni su strada come previsto dal nuovo Codice della Strada, inoltre l'area dovrà essere appositamente delimitata con recinzioni provvisorie e barriere mobili tipo new jersey.

L'impresa, prima dell'inizio dei lavori, dovrà effettuare una ricerca presso gli enti gestori di linee interrate e/o aeree al fine di verificare l'esistenza di interferenze con la linea in progetto.



Figura 4.1: Percorso linea di connessione in cavidotto tra l'impianto fotovoltaico e la linea RTN a 36 kV "Montalto – Suvereto"

#### 4.5 FASE 5: RIMOZIONE AREA DI CANTIERE

In tale FASE sono previste tutte le attività necessarie alla rimozione dell'area di cantiere. Si prevede quindi la rimozione delle baracche di cantiere, delle macchine e di tutti gli apprestamenti utilizzati durante lo svolgimento delle lavorazioni.

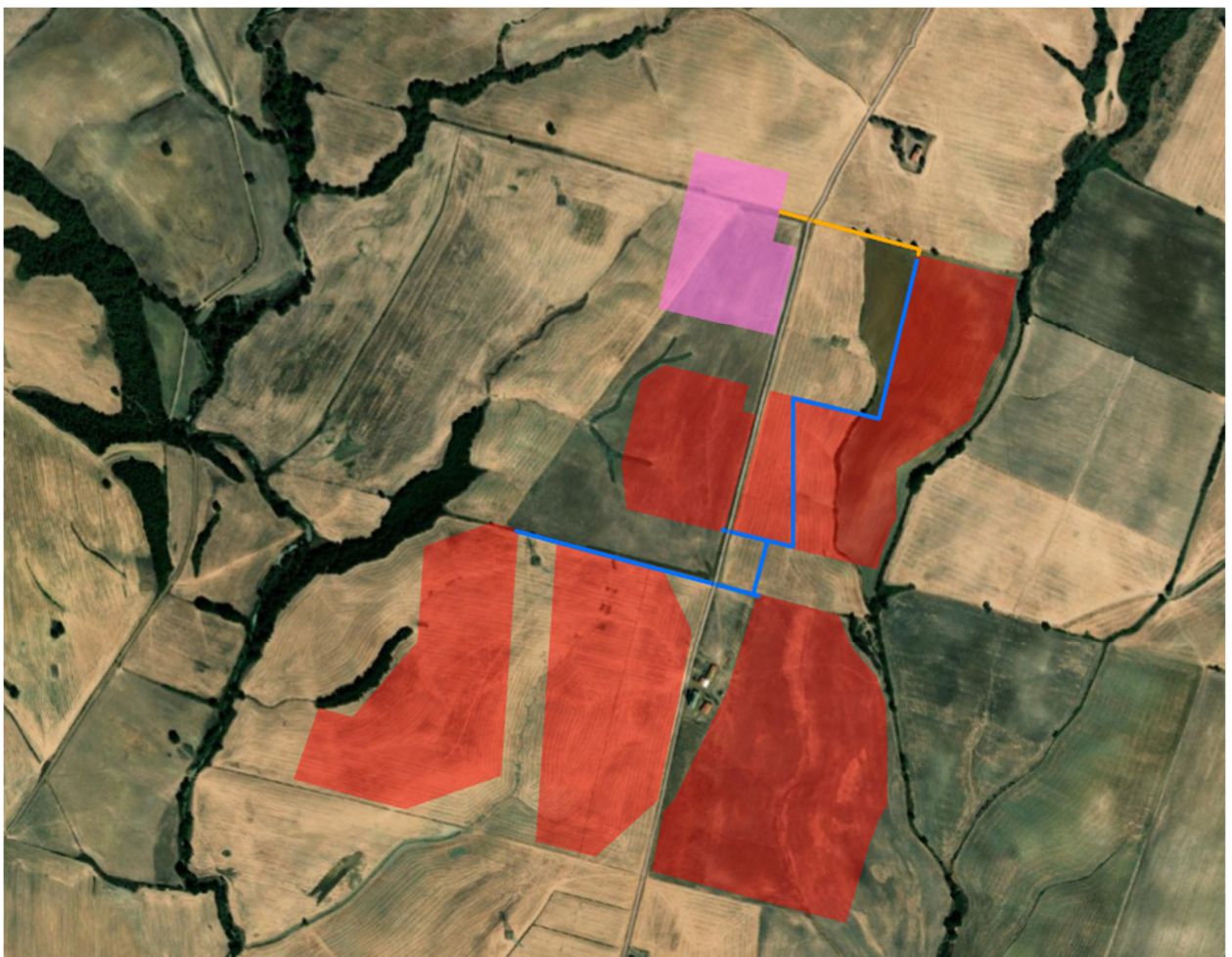

## 5. ASPETTI PARTICOLARI PER LA REDAZIONE DEL PSC GIA' INDIVIDUATI

### 5.1 ACCESSO E COMPOSIZIONE AREA DI CANTIERE

Come già evidenziato l'intervento si sviluppa su due aree distinte e lontane tra di loro. Si prevede quindi la realizzazione di due aree di cantiere distinte, una all'interno del lotto C1 e una nel lotto C2.

L'accesso alle aree di cantiere avverrà da un singolo ingresso, come da planimetria di cantiere. In corrispondenza dell'accesso ad ogni singola area di cantiere sarà predisposto un servizio di controllo degli accessi. L'accesso avverrà da strade sterrate che permettono di raggiungere i campi esistenti e che si diparte dalla viabilità pubblica esistente. Il volume di traffico su tali strade non risulta particolarmente elevato. Tutti i mezzi che dovranno accedere ai siti o che dai siti dovranno immettersi sulla pubblica via dovranno prestare massima attenzione. Al fine di segnalare l'immissione/svolta di mezzi di cantiere sulla pubblica via l'impresa dovrà posizionare sulla viabilità pubblica appositi cartelli di avviso di presenza cantiere e di immissione/svolta di mezzi di cantiere. Non si prevede l'utilizzo di movieri in quanto la visuale risulta libera da ostacoli. In questo caso occorre prestare particolare attenzione all'immissione dei mezzi sulla viabilità pubblica. Devono essere rispettata la segnaletica esistente, predisponendo in corrispondenza dell'incrocio cartellonistica di avviso di immissione mezzi di cantiere sulla via pubblica.

L'area destinata alle baracche ed allo stoccaggio dei materiali sarà opportunamente recintata con rete di altezza 2 m. L'accesso a tale area di cantiere avverrà tramite un cancello di accesso di larghezza 8 m sufficiente alla carrabilità dei mezzi pesanti.

L'accesso al lotto avverrà utilizzando la viabilità interna all'area di cantiere in parte esistente. Per il trasporto dei materiali e delle attrezzature all'interno dei lotti si prevede l'utilizzo di mezzi tipo furgoni e cassonati, in modo da stoccare nell'area la quantità di materiale strettamente necessaria alla lavorazione giornaliera.

Nella viabilità all'interno del lotto si prevederà un'umidificazione costante al fine di prevedere lo svilupparsi di polveri al passaggio dei mezzi.

A servizio degli addetti alle lavorazioni si prevedono le seguenti installazioni di moduli prefabbricati (si ipotizza che il numero massimo di lavoratori presenti contemporaneamente in cantiere sia pari a 200):

- Uffici direzione lavori: saranno collocate in box prefabbricati
- Spogliatoi: i locali dovranno essere aerati, illuminati, ben difesi dalle intemperie, riscaldati durante la stagione fredda, muniti di sedili e mantenuti in buone condizioni di pulizia. Inoltre, dovranno essere dotati di armadietti affinché ciascun lavoratore possa chiudere a chiave i propri indumenti durante il tempo di lavoro.
- Refettorio e locale ricovero: i locali dovranno essere forniti di sedili e di tavoli, ben illuminati, aerati e riscaldati nella stagione fredda. Il pavimento e le pareti dovranno essere mantenuti in buone condizioni di pulizia. Nel caso i pasti vengano consumati in cantiere, i lavoratori dovranno disporre di attrezzature per scaldare e conservare le vivande ed eventualmente di attrezzature per preparare i loro pasti in condizioni di soddisfacente igienicità.
- Servizi igienico assistenziali: la qualità dei servizi sarà finalizzata al soddisfacimento delle esigenze igieniche ed alla necessità di realizzare le condizioni di benessere e di dignità personale indispensabili per ogni lavoratore. I locali che ospitano i lavabi dovranno essere dotati di acqua corrente, se necessario calda e di mezzi detergenti e per asciugarsi. I lavabi dovranno essere in numero minimo di 1 ogni 5 lavoratori, 1 gabinetto ed 1 doccia ogni 10 lavoratori impegnati nel cantiere. I locali dovranno essere ben illuminati, aerati, riscaldati nella stagione fredda (zona docce) e mantenuti puliti.



Per l'alimentazione elettrica si prevederà l'utilizzo di un apposito generatore, per l'acqua necessaria a docce si prevederà l'utilizzo di serbatoi, in quanto non sono disponibili punti di fornitura da reti pubbliche. Per i servizi igienici si prevederà l'utilizzo di bagni chimici. In tutti i locali sarà vietato fumare e sarà necessario predisporre l'apposito cartello con indicato il divieto.

Date le dimensioni dell'area di cantiere si prevederà di disporre, all'interno dei lotti C1 e C2 e per tutta la durata delle lavorazioni, n° 2 bagni chimici.

Non si prevederà l'illuminazione notturna delle aree di lavoro nè dell'area di stoccaggio dei materiali e dei baraccamenti.

## 5.2 FATTORI ESTERNI CHE COMPORTANO RISCHI PER IL CANTIERE

### 5.2.1 Condizioni climatiche

In caso di pioggia intense le lavorazioni dovranno essere sospese in quanto ci si troverà ad operare su terreni incolti e la presenza di fango risulterebbe un impedimento ed un pericolo per l'esecuzione delle lavorazioni, in quanto aumenterebbe il rischio di scivolamento, oltre che creare una condizione di disagio per gli addetti alle lavorazioni.

L'impresa dovrà verificare giornalmente le previsioni meteo ed in caso di possibili eventi meteo avversi le lavorazioni dovranno essere sospese e tutti i mezzi e materiali allontanati, dai corsi d'acqua e/o canali di scolo.

L'impresa dovrà tenere conto anche della presenza di vento forte soprattutto per i lavori che prevedono la movimentazione di carichi sospesi come i componenti delle cabine prefabbricate. In tale occasione le lavorazioni di movimentazione delle cabine dovranno essere sospese.

In ultimo occorre tenere presente il rischio per la salute dei lavoratori legato alle alte temperature. In caso di alte temperature le lavorazioni dovranno essere sospese. In tali casi l'impresa potrà presentare un piano di lavoro con orari di lavoro differenti e con una maggiore turnazione delle squadre di lavoro al fine di garantire la salute di tutti gli addetti.



## 6. VALUTAZIONE PRELIMINARE PER LA STIMA DEI COSTI

Di seguito si riporta la valutazione preliminare a corpo delle spese prevedibili per l'attuazione delle misure di sicurezza nell'ambito delle opere per la realizzazione dell'impianto fotovoltaico in progetto.

La predetta valutazione è stata effettuata tenendo in considerazione i seguenti elementi:

- la programmazione degli interventi
- le specifiche tecniche degli interventi
- lavorazioni similari precedentemente stimate

I costi dei dispositivi di protezione individuale, le infrastrutture, i mezzi e servizi di protezione collettiva, gli apprestamenti, gli impianti tecnici per la sicurezza del cantiere nonché la segnaletica sono stati estrapolati da prezziari standard ufficiali

In ogni caso, sarà compito dei Coordinatori in fase di progetto, redigere la valutazione specifica dei costi della sicurezza, attenendosi alle indicazioni di cui al D .Lgs 81/08 il quale prevede, per tutta la durata delle lavorazioni previste in fase preliminare, la stima dei seguenti costi:

- degli apprestamenti da prevedere nel PSC;
- delle misure preventive e protettive e dei dispositivi di protezione individuale eventualmente da prevedere nel PSC per lavorazioni interferenti;
- degli impianti di terra e di protezione contro le scariche atmosferiche, degli impianti antincendio, degli impianti di evacuazione fumi;
- dei mezzi e servizi di protezione collettiva;
- delle procedure contenute nel PSC e da prevedere per specifici motivi di sicurezza;
- degli eventuali interventi finalizzati alla sicurezza e richiesti per lo sfasamento spaziale o temporale delle lavorazioni interferenti;
- delle misure di coordinamento relative all'uso comune di apprestamenti, attrezzature, infrastrutture, mezzi e servizi di protezione collettiva.

La stima dovrà essere congrua, analitica per voci singole, a corpo o a misura, riferita ad elenchi prezzi standard o specializzati, oppure basata su prezziari o listini ufficiali vigenti nell'area interessata, o sull'elenco prezzi delle misure di sicurezza del committente; nel caso in cui un elenco prezzi non sia applicabile o non disponibile, si farà riferimento ad analisi costi complete e desunte da indagini di mercato. I costi della sicurezza così individuati, saranno compresi nell'importo totale dei lavori, ed individuano la parte del costo dell'opera da non assoggettare a ribasso nelle offerte delle imprese esecutrici.

*Totale costi della sicurezza prevedibili per le attività in progetto.*

BURANO SOLAR S.R.L. - 45 MWP	
DESCRIZIONE	COSTI
Baraccamenti	€ 93.908,00
Recinzioni ed accessi di cantiere	€ 51.837,60
Cartellonistica di cantiere	€ 25.383,38
Apprestamenti per lavori stradali	€ 6.199,75





BURANO SOLAR S.R.L. - 45 MWP	
DESCRIZIONE	COSTI
Attività a servizio della viabilità di cantiere – Controllo polveri	€ 40.766,85
Servizio antincendio	€ 48.964,48
Riunioni e coordinamento della sicurezza	€ 13.260,00
Impianto di terra del cantiere	€ 5.696,00
Opere provvisoriale	€ 2.293,90
Sorveglianza cantiere	€ 44.333,77
Viabilità e aree stoccaggio materiale	€ 34.192,00
<b>TOTALE</b>	<b>€ 366.835,73</b>