



LUGLIO 2023

SOLAR INVEST 1 S.r.l.
IMPIANTO INTEGRATO AGRIVOLTAICO
COLLEGATO ALLA RTN

POTENZA NOMINALE 22 MW

COMUNE DI SAN SEVERO (FG)

Montagna

PROGETTO DEFINITIVO IMPIANTO
INTEGRATO AGRIVOLTAICO
Relazione descrittiva generale

Progettisti (o coordinamento)

Ing. Laura Maria Conti n. ordine Ing. Pavia 1726

Codice elaborato

2748_5286_SSPAL_VIA_R03_Rev0_Relazione descrittiva generale

Memorandum delle revisioni

Cod. Documento	Data	Tipo revisione	Redatto	Verificato	Approvato
2748_5286_SSPAL_VIA_R03_Rev0_Relazione descrittiva generale	07/2023	Prima emissione	GPe	CP	L.Conti

Gruppo di lavoro

Nome e cognome	Ruolo nel gruppo di lavoro	N° ordine
Laura Maria Conti	Direzione Tecnica	Ordine Ing. Pavia 1726
Daniele Crespi	Project Manager e Coordinamento SIA	
Corrado Pluchino	Project Manager	Ord. Ing. Milano A27174
Riccardo Festante	Progettazione Elettrica, Rumore e Comunicazioni	Tecnico acustico/ambientale n. 71
Giulia Peirano	Architetto	Ordine Arch. Milano n. 20208
Marco Corrà	Architetto	
Fabio Lassini	Ingegnere Idraulico	Ordine Ing. Milano A29719
Mauro Aires	Ingegnere strutturista	Ordine Ing. Torino 9583J
Elena Comi	Biologo	
Sergio Alifano	Architetto	
Paola Scaccabarozzi	Ingegnere Idraulico	
Fabrizio Columbro	Ingegnere Ambientale	
Andrea Delussu	Ingegnere Elettrico	
Luca Morelli	Ingegnere Ambientale	
Matteo Cuda	Naturista	

Montana S.p.A.

Via Angelo Carlo Fumagalli 6, 20143 Milano
Tel. +39 02 54 11 81 73 | Fax +39 02 54 12 98 90

Milano (Sede Certificata ISO) | Brescia | Palermo | Cagliari | Roma | Siracusa

C. F. e P. IVA 10414270156

Cap. Soc. 600.000,00 €

www.montanambiente.com





Nome e cognome	Ruolo nel gruppo di lavoro	N° ordine
Graziella Cusmano	Architetto	
Davide Chiappari	Biologo Ambientale	
Matthew Piscedda	Perito Elettrotecnico	
Vincenzo Ferrante	Ingegnere strutturista	Ordine Ingegneri Siracusa n.2216
Pietro Cassarini	Ingegnere Idraulico	
Michele Pecorelli (Studio Geodue)	Geologo - Indagini Geotecniche Geodue	Ordine Geologi Puglia n. 327
Nazzario D'Errico	Agronomo	Ordine Agronomi di Foggia n. 382
Felice Stoico	Archeologo	
Marianna Denora	Architetto - Acustica	Ordine Architetti Bari, Sez. A n. 2521

Montana S.p.A.

Via Angelo Carlo Fumagalli 6, 20143 Milano
Tel. +39 02 54 11 81 73 | Fax +39 02 54 12 98 90

Milano (Sede Certificata ISO) | Brescia | Palermo | Cagliari | Roma | Siracusa

C. F. e P. IVA 10414270156
Cap. Soc. 600.000,00 €

www.montanambiente.com





INDICE

1. PREMESSA	6
1.1 DATI GENERALI DI PROGETTO	7
2. STATO DI FATTO	8
2.1 LOCALIZZAZIONE IMPIANTO	8
2.1.1 Inquadramento catastale impianto	9
2.1.2 Inquadramento urbanistico territoriale.....	9
2.2 DATI AMBIENTALI E CLIMATICI DEL SITO.....	10
2.3 TOPOGRAFIA	10
2.4 GEOLOGIA	11
2.5 CARATTERIZZAZIONE DEI LITOTIPI LOCALI E ASSETTO LITOSTRATIGRAFICO.....	13
2.6 ASPETTI GEOMORFOLOGICI.....	15
2.7 INQUADRAMENTO IDROGEOLOGICO	15
2.7.1 Piezometria	16
2.8 ATTIVITA' DI CAMPO.....	17
2.9 INDIVIDUAZIONE DELLE UNITÀ LITOTECNICHE.....	17
2.9.1 Unità Litotecnica "A".....	18
2.9.2 Unità Litotecnica "B".....	18
2.9.3 Unità litotecnica "C"	19
2.9.4 Unità litotecnica "D"	19
3. STATO DI PROGETTO.....	21
3.1 CRITERI DI PROGETTAZIONE	21
3.2 DISPONIBILITÀ DI CONNESSIONE	21
3.3 LAYOUT D'IMPIANTO	21
3.4 DESCRIZIONE DEI COMPONENTI DELL'IMPIANTO FOTOVOLTAICO.....	22
3.4.1 Moduli fotovoltaici.....	23
3.4.2 Strutture di supporto moduli	24
3.4.3 Cabina di Smistamento interna al campo.....	26
3.4.4 Cabine di campo	26
3.4.5 String box	29
3.4.6 Cavi di potenza BT e AT	29
3.4.7 Sistema SCADA	29
3.4.8 Cavi di controllo e TLC	29
3.4.9 Monitoraggio ambientale.....	30
3.4.10 Sistema di sicurezza a antintrusione	30
3.4.11 Recinzione	30
3.4.12 Sistema di drenaggio.....	31
3.4.13 Viabilità del sito	32
3.4.14 Sistema antincendio.....	32
3.5 CONNESSIONE ALLA RTN	33
3.6 OPERE DI MITIGAZIONE	34
3.7 IMPIANTO OLIVICO SUPERINTENSIVO	37
3.8 CALCOLI DI PROGETTO.....	38



3.8.1 Calcoli di producibilità	38
3.8.2 Calcoli elettrici.....	39
3.8.3 Calcoli strutturali.....	39
3.9 FASI DI COSTRUZIONE	39
3.10 PRIME INDICAZIONI DI SICUREZZA	40
3.11 SCAVI E MOVIMENTI DI TERRA.....	40
3.12 PERSONALE E MEZZI	41
4. FASI TEMPORALI DELL'IMPIANTO	43
4.1 FASE REALIZZATIVA.....	43
4.2 FASE PRODUTTIVA	43
4.3 FASE DI DISMISSIONE.....	44
5. COSTI.....	45
6. RIFERIMENTI NORMATIVI.....	46



1. PREMESSA

Il progetto in questione prevede la realizzazione, attraverso la società di scopo Solar Invest 1 S.r.l., di un impianto solare fotovoltaico in alcuni terreni nel territorio comunale di San Severo di potenza pari a 22 MW su un'area catastale di circa 30,78 ettari complessivi di cui circa 27,69 ettari recintati.

Solar Invest 1 S.r.l., è una società italiana con sede legale in Italia nella città di Torremaggiore (FG). Le attività principali del gruppo sono lo sviluppo, la progettazione e la realizzazione di impianti di medie e grandi dimensioni per la produzione di energia da fonti rinnovabili.

Il progetto in esame è in linea con quanto previsto dal: "Pacchetto per l'energia pulita (Clean Energy Package)" presentato dalla Commissione europea nel novembre 2016 contenente gli obiettivi al 2030 in materia di emissioni di gas serra, fonti rinnovabili ed efficienza energetica e da quanto previsto dal Decreto 10 novembre 2017 di approvazione della Strategia energetica nazionale emanato dal Ministro dello sviluppo economico, di concerto con il Ministro dell'ambiente e della tutela del territorio e del mare.

L'opera ha dei contenuti economico-sociali importanti e tutti i potenziali impatti sono stati mitigati. Il progetto sarà eseguito in regime "agrivoltaico" che produce energia elettrica "zero emission" da fonti rinnovabili attraverso un sistema integrato con l'attività agricola, garantendo un modello eco-sostenibile che fornisca energia pulita e prodotti sani da agricoltura biologica.

La tecnologia impiantistica prevede l'installazione di moduli fotovoltaici bifacciali che saranno installati su strutture mobili (tracker) di tipo monoassiale mediante palo infisso nel terreno.

Le strutture saranno posizionate in maniera da consentire lo sfruttamento agricolo ottimale del terreno. I pali di sostegno sono distanti tra loro 9,90 metri per consentire la coltivazione e garantire la giusta illuminazione al terreno, mentre i pannelli sono distribuiti in maniera da limitare al massimo l'ombreggiamento. Saranno utilizzate due tipologie di strutture, una da 56 moduli (Tipo 1) e l'altra da 28 moduli (Tipo 2).

I terreni non occupati dalle strutture dell'impianto continueranno ad essere adibiti ad uso agricolo ed è prevista una piantumazione e coltivazione di ulivi.

Il progetto rispetta i requisiti riportati all'interno delle "Linee Guida in materia di Impianti Agrivoltaici" in quanto la superficie minima per l'attività agricola è pari al 70,64% mentre la LAOR (percentuale di superficie ricoperta dai moduli) è pari al 34,54%.

Infine, l'impianto fotovoltaico sarà collegato in antenna a 36 kV sul futuro ampliamento della Stazione Elettrica (SE) a 380/150 kV della RTN denominata "San Severo".

Il presente documento costituisce la Relazione Descrittiva Generale del Progetto Definitivo redatto, insieme con i suoi allegati, nel rispetto delle Linee Guida "Disciplina del procedimento unico di autorizzazione alla realizzazione ed all'esercizio di impianti di produzione di energia elettrica alimentati da fonti rinnovabili" approvate con DGR 28 dicembre 2010, n. 3029.



1.1 DATI GENERALI DI PROGETTO

Nella tabella seguente sono riepilogate in forma sintetica le principali caratteristiche tecniche dell'impianto di progetto.

Tabella 1.1: Dati di progetto

ITEM	DESCRIZIONE
Richiedente	SOLAR INVEST 1 S.R.L.
Luogo di installazione:	SAN SEVERO (FG)
Denominazione impianto:	Palumbieri
Potenza di picco (MW _p):	22 MW _p
Informazioni generali del sito:	Sito ben raggiungibile, caratterizzato da strade esistenti, idonee alle esigenze legate alla realizzazione dell'impianto e di facile accesso. La morfologia è piuttosto regolare.
Connessione:	Interfacciamento alla rete mediante soggetto privato nel rispetto delle norme CEI
Tipo strutture di sostegno:	Strutture metalliche in acciaio zincato tipo Tracker fissate a terra su pali
Inclinazione piano dei moduli:	+55° - 55°
Azimut di installazione:	0°
Cabine di Campo:	n. 6 cabine distribuite in campo
Cabine di Smistamento:	n. 1 cabine interne ai campi FV
Rete di collegamento:	36 kV
Coordinate (punto baricentrico dell'impianto):	Latitudine 41.374982°N; Longitudine 15.245434°E

2. STATO DI FATTO

2.1 LOCALIZZAZIONE IMPIANTO

Il progetto in esame è ubicato nel territorio comunale di San Severo, in Provincia di Foggia. L'area di progetto è divisa in 2 sezioni; le sezioni sono poste a 7 km a Sud-Est dal comune di San Severo.

L'area è posta in adiacenza alla strada provinciale SP20.

L'area di progetto presenta un'estensione complessiva catastale pari a circa 30,78 ettari ed un'area recintata pari a 27,69 ettari.



Figura 2.1 - Localizzazione dell'area d'intervento. In rosso le sottoaree di progetto.

L'impianto fotovoltaico sarà collegato in antenna a 36 kV sul futuro ampliamento della Stazione Elettrica (SE) a 380/150 kV della RTN denominata "San Severo".

L'area deputata all'installazione dell'impianto fotovoltaico in oggetto risulta essere adatta allo scopo presentando una buona esposizione ed è facilmente raggiungibile ed accessibile attraverso le vie di comunicazione esistenti.

Attraverso la valutazione delle ombre si è cercato di minimizzare e ove possibile eliminare l'effetto di ombreggiamento, così da garantire una perdita pressoché nulla del rendimento annuo in termini di produttività dell'impianto fotovoltaico in oggetto.

Si rimanda alla tavola "5286_SSPAL_VIA_T01_Rev0_Stato di Fatto" per la visione in dettaglio dello stato di fatto dell'area d'interesse dell'impianto.

2.1.1 Inquadramento catastale impianto

L'impianto fotovoltaico in oggetto, con riferimento al Catasto Terreni del comune di San Severo (FG), sarà installato nelle aree di cui ai Fogli e particelle indicate nella tabella seguente:

Tabella 2.1 - Particelle catastali

COMUNE	FOGLIO	PARTICELLA
San Severo	109	62-63-64-65-70-71-72-73-74-320-324-325-326-327-328-329-330-331-332-454-455-457

Si riporta di seguito uno stralcio dell'inquadramento catastale Rif. "2748_5286_SSPAL_PD_T07_Rev0_Inquadramento Catastale Impianto".



Figura 2.2 - Inquadramento catastale area impianto.

2.1.2 Inquadramento urbanistico territoriale

Il sito ricade nel Comune di San Severo.

Il Piano Urbanistico Generale del Comune di San Severo è stato adottato con Deliberazione di Consiglio Comunale. n. 71 del 11/11/2008 e Approvato con Deliberazione di Giunta Regionale n. 33 del 3.11.2014 (BURP n. 173 del 18-12-2014).



Le aree di installazione dell'impianto sono localizzate all'interno della *Zona Agricola Es: Zona Agricola Pregiata*, mentre il cavidotto di connessione interessa la *Zona Agricola Es: Zona agricola pregiata* e la *Zona Agricola Ea: Zona Agricola del Triolo*. Infine l'Ampliamento a 36 kV risulta essere localizzato all'interno della *Zona Agricola Ea: Zona agricola del Triolo*.

Secondo l'Art. 23.1 delle NTA del PUG, costituiscono la Zona Ea - Zona agricola del Triolo le aree destinate all'attività agricola nella porzione sud-orientale del territorio comunale, utilizzate prevalentemente per seminativi non irrigui e sporadicamente per colture pregiate, frutteti, ecc.

Gli interventi -edilizi e non- devono garantire il rispetto e/o il ripristino della compagine vegetale che caratterizza questi luoghi. L'attività agricola va esercitata nel rispetto dell'assetto idrico superficiale e delle relative sistemazioni.

L'Articolo 23.2 delle NTA del PUG identifica la "Zona Es - Zona Agricola pregiata (di alto valore agronomico a produzione specializzata)" con aree destinate all'attività agricola intorno alla città, utilizzate prevalentemente per oliveti, vigneti, frutteti, ecc.

Gli interventi - edilizi e non - devono garantire il rispetto e/o il ripristino della compagine vegetale che caratterizza questi luoghi. L'attività agricola va esercitata nel rispetto dell'assetto idrico superficiale e delle relative sistemazioni, salvaguardando le biodiversità presenti e valorizzando e mantenendo le formazioni arboree in filare, gli Alberi isolati, le siepi.

Per maggiori dettagli si rimanda alla relazione di riferimento "2748_5286_SSPAL_VIA_RO1_Rev0_Studio di impatto ambientale".

2.2 DATI AMBIENTALI E CLIMATICI DEL SITO

Il clima è indubbiamente fra i più importanti fattori ambientali che condizionano vari elementi degli ecosistemi e, in primo luogo, la vegetazione reale e potenziale e di conseguenza l'erosione superficiale, il trasporto solido e il deflusso idrico.

La definizione dell'ambiente climatico è la risultante di una serie di elementi come la ventosità, la piovosità, la temperatura, ecc.

La stessa morfologia sembra costituire uno dei fattori climatici principali. Infatti, sulle terrazze più alte in inverno si avvertono gli effetti dell'esposizione ai venti di provenienza dai quadranti settentrionali generalmente freddi e carichi di umidità prelevata attraversando l'Adriatico; in questi stessi luoghi, in estate, si registrano i massimi di temperature. Altri condizionamenti vengono dalla prevalente esposizione a SE dei versanti, dalla presenza di correnti marine provenienti sottocosta dall'Adriatico settentrionale e dalla scarsa copertura arborea. Il clima determina anche i cicli di gelo e disgelo che sono, a volte, determinanti nella meccanica dei terreni.

Come tutto il Tavoliere, anche l'area in esame è soggetta ad un tipico clima mediterraneo caratterizzato da stagioni secche e calde (Primavera-Estate) alternate a stagioni fredde e umide (Autunno-Inverno).

La rete di stazioni di rilevamento termo-pluviometrica della Puglia ha installato più stazioni di misura nel Comune di Foggia dotate di pluviometro registratore sin dal 1921, mentre le misure di temperature sono cominciate solo nel 1926, sufficiente comunque a garantire un quadro abbastanza completo degli aspetti climatici.

Dall'analisi risulta che le temperature medie più alte si registrano nei mesi estivi, mentre quelle più fredde vengono registrate nei mesi invernali. La temperatura media del periodo 2020-2022 risulta di 17,8 °C, di circa 2,3 °C più alta rispetto alla media del periodo 1981-2000.

2.3 TOPOGRAFIA

Per determinare la topografia delle aree interessate dall'opera in esame è stata svolta una campagna investigativa topografica e fotogrammetrica che ha interessato tutta l'area di progetto in modo completo e dettagliato.

Attraverso la fonte ufficiale Regione Puglia è stato ottenuto il modello digitale del terreno con una risoluzione spaziale 8x8 metri di tutta l'area di progetto mentre nell'estate 2022 è stato eseguito un rilievo topografico al fine di definire l'andamento plano-altimetrico del terreno e la presenza di interferenze nelle aree destinate alla realizzazione del nuovo impianto fotovoltaico.

I risultati ottenuti sono ampiamente riportati nei diversi elaborati grafici dedicati.

2.4 GEOLOGIA

Da un punto di vista strettamente geologico gli affioramenti dell'area appartengono ad un grande complesso morfologico-strutturale, allungato per lo più in direzione appenninica (NO-SE), con carattere di bacino che ospita terreni prevalentemente clastici d'età plio-quadernaria ed è solcato dai torrenti e dai fiumi più importanti della Puglia nord-orientale. Dall'alto verso il basso stratigrafico, l'intera area è ricoperta sopra da depositi quadernari, in prevalenza di facies alluvionale. Tra questi prevale argilla più o meno marnosa, di probabile origine lagunare, ricoperta a luoghi da lenti di conglomerati e da straterelli di calcare evaporitico (crosta). Al di sotto si rinviene in generale un deposito clastico sabbioso-ghiaioso a cui fa da basamento impermeabile il complesso delle argille azzurre pliocenico-calabrianche che costituisce il ciclo sedimentario più recente delle argille subappenniniche.

Il substrato profondo è costituito da una potente successione calcareo-dolomitica su cui poggia l'argilla con ripetute e irregolari alternanze di livelli sabbiosi e ghiaiosi.



Figura 2.3 - Schema geologico e strutturale dell'area del Tavoliere e del Subappennino Dauno – Area di cantiere nel cerchio rosso.

Il motivo geologico strutturale più evidente è rappresentato da linee tettoniche con direzione NNO- SSE e NE-SO e in tale direzione si sviluppano anche gli assi di ampie strutture plicative in un regime compressivo, individuatesi fin dal Miocene medio. Queste hanno determinato strutture geologiche

complesse con rapporti di sovrapposizione e contatti (stratigrafici e/o tettonici) diversi e variabili da zona a zona. Le fasi tettoniche successive non hanno modificato sostanzialmente questi allineamenti strutturali anche se ne hanno accentuati gli effetti coinvolgendo le formazioni plioceniche, determinando sovrascorrimenti e faglie inverse e rendendo tettonici molti dei contatti tra le varie formazioni geologiche.

In base alle più recenti interpretazioni, il modello geodinamico di questa porzione di territorio può essere di contro schematizzato con la seguente evoluzione paleogeografico-strutturale:

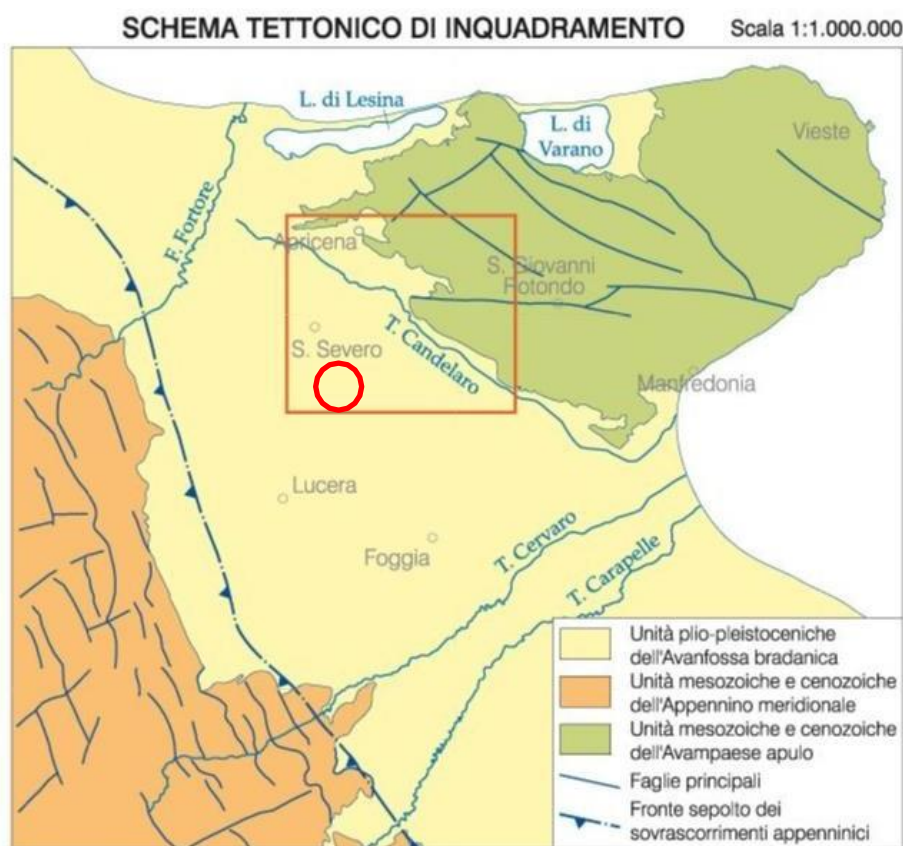
- formazione della piattaforma carbonatica mesozoico-paleogenica (substrato profondo – Piattaforma Apula), caratterizzata da strutture horst e graben associate ad un regime distensivo;
- riattivazione della Piattaforma Apula in un regime compressivo con relativa individuazione dell'avanfossa a partire dal Miocene (Fossa Bradanica);
- riempimento di questo bacino subsidente durante il Plio-Pleistocene con la sedimentazione di depositi argillosi di mare profondo (Argille Azzurre);
- sollevamento regionale dovuto a sovrascorrimento NE vergenti, concomitante con oscillazioni glacio-eustatiche del livello del mare e conseguente importante fase di terrazzamento con depositi marini ed alluvionali nel Pleistocene-Olocene. La generale pendenza verso oriente rappresenta, probabilmente, l'originaria inclinazione della superficie di regressione del mare pleistocenico e dei depositi fluviali che su di essa si sono adagiati.

Entrando più nel dettaglio l'evoluzione strutturale generale, che caratterizza la zona del Preappennino Dauno, è sostanzialmente iniziata con la sedimentazione, nel Miocene, di una potente serie torbiditica (depositi accumulatisi in seguito a eventi gravitativi sui fondali marini) sopra il complesso basale carbonatico (substrato). Contemporaneamente alla trasgressione miocenica si determina un abbassamento dell'area con la formazione di un bacino di accumulo di depositi clastici provenienti, in prevalenza, da aree emerse limitrofe.



Figura 2.4 - Sezione geologica schematica attraverso l'avanfossa appenninica

A seguito al sovrascorrimento delle unità appenniniche più esterne su di esso. Le geometrie tra le unità nel bacino sono tali che i depositi prevalentemente argillosi, di ambiente marino vanno a sedimentarsi di sopra di queste unità appenniniche sovrascorse (depositi di avanfossa – Argille Azzurre).

Successivamente, nel Pliocene superiore-Olocene la regressione marina ha consentito la deposizione di materiale continentale clastico limoso – sabbioso e ghiaioso. Il sollevamento che ha causato la regressione è tuttora attivo con l'attivazione di dislocazioni tettoniche trasversali.

L'area in progetto ricade nel settore centrale dell'estesa piana del Tavoliere, caratterizzata da affioramenti di depositi continentali terrazzati, presenti alla quota di pochi metri al di sopra di quella degli alvei attuali e poggianti sulle formazioni argillose marine Plio-Pleistoceniche.

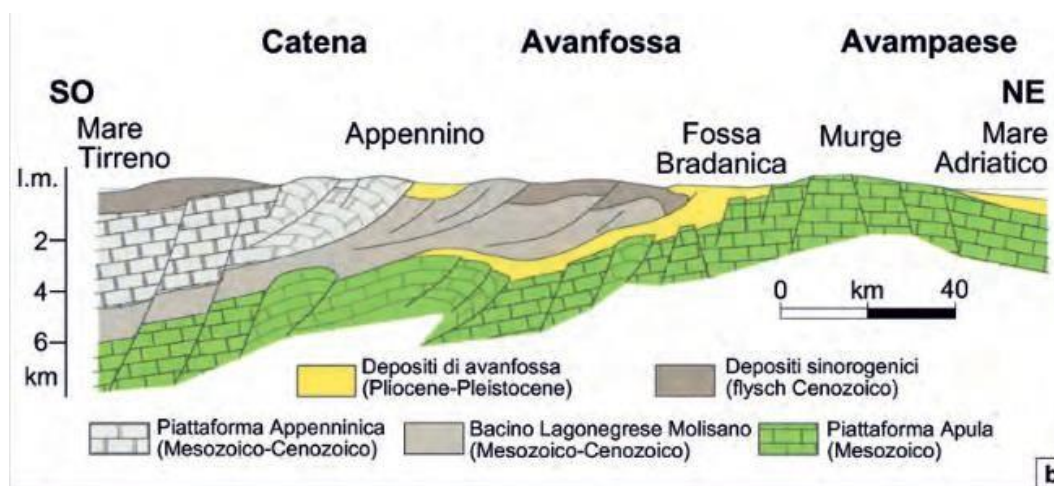
La formazione dei depositi continentali è legata all'ultima fase dell'evoluzione geodinamica della regione, caratterizzata dal progressivo sollevamento ed emersione di tutta l'area avvenuta a partire dal Pleistocene medio e tuttora in atto. Durante tale processo l'azione degli agenti esogeni, esercitata sulle terre già emerse, causava erosione con trasporto verso il mare in regressione dei prodotti erosi. Le concomitanti oscillazioni glacio-eustatiche del livello del mare hanno favorito la formazione dei depositi terrazzati.



Figura 2.5 - Estratto della Carta Geologica d'Italia in scala 1:50.000, Foglio 396 "S. Severo" - Nel riquadro le aree di insediamento dell'impianto fotovoltaico

2.5 CARATTERIZZAZIONE DEI LITOTIPI LOCALI E ASSETTO LITOSTRATIGRAFICO

L'area in progetto ricade nel settore settentrionale dell'estesa piana del Tavoliere, caratterizzata da affioramenti di depositi continentali terrazzati, presenti alla quota di pochi metri al di sopra di quella degli alvei attuali e poggianti sulle formazioni argillose marine Plio-Pleistoceniche.

Questi depositi alluvionali, che nel foglio n. 396 “San Severo” della Carta Geologica d’Italia alla scala 1:50.000 (Servizio Geologico d’Italia e Progetto CARG) vengono attribuiti al “Sintema del Tavoliere di Puglia”, sono datati al Pleistocene superiore ed hanno uno spessore che varia da 10 -15 m a 40 m circa. Tale spessore è legato all’andamento del substrato sul quale si sono depositi ed all’azione erosiva superficiale.

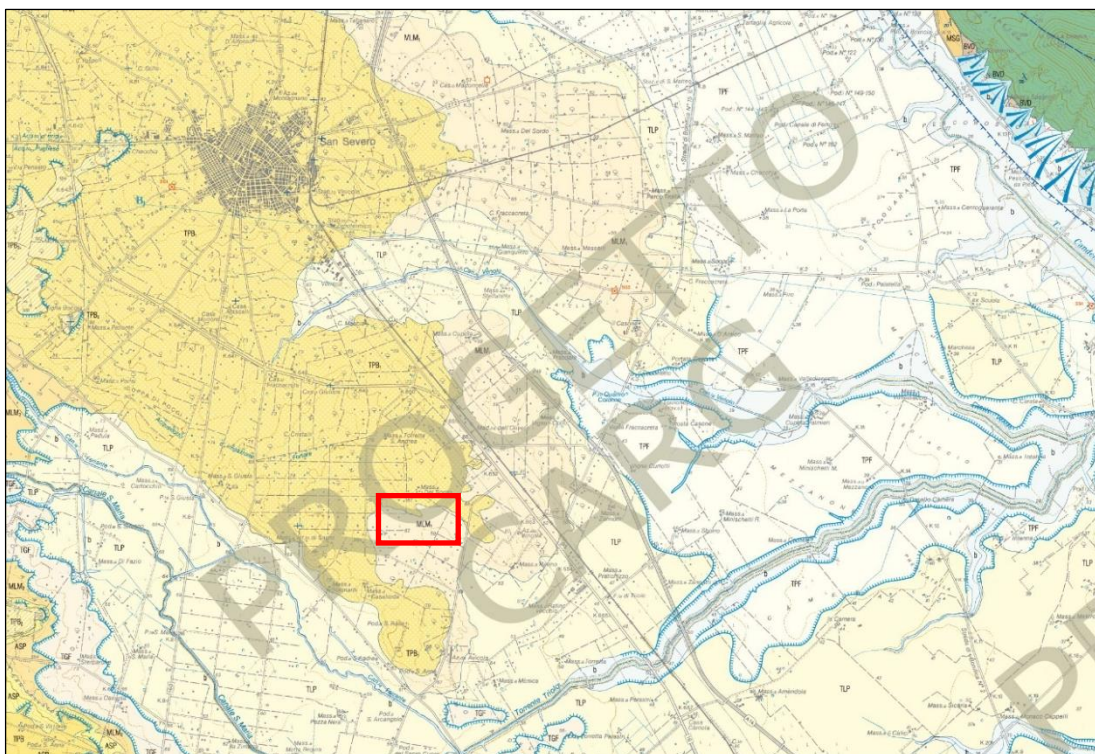

Figura 2.6 – Schema tettonico

Dal punto di vista geologico generale il sottosuolo in esame è parte integrante dei depositi alluvionali olocenici, poggianti sui sedimenti Plio-pleistocenici, in prevalenza formati da sabbie e argille, che costituiscono i terreni affioranti alle pendici meridionali dei Monti della Daunia, ai margini sud occidentali del Tavoliere delle Puglie, nell'Appennino Meridionale. Il basamento è costituito da una potente serie di sedimenti carbonatici di età mesozoica, in prevalenza di piattaforma.

In ambito sufficientemente ampio, circoscritto al territorio in esame, la Carta Geologica d'Italia¹ evidenzia una potente successione terrigena di avantfossa, sormontata tettonicamente da lembi dell'Unità tettonica della Daunia. Questi ultimi sono a loro volta coperti da una successione terrigena di avantfossa di età più recente (Pliocene superiore – Pleistocene inferiore), che viene comunemente indicata come ciclo della Fossa Bradanica.

Nello specifico si rileva un'unica formazione ascrivibile alle Unità Quaternarie del Tavoliere di Puglia, riferibili al Pleistocene medio-superiore-Olocene, come di seguito schematizzato:

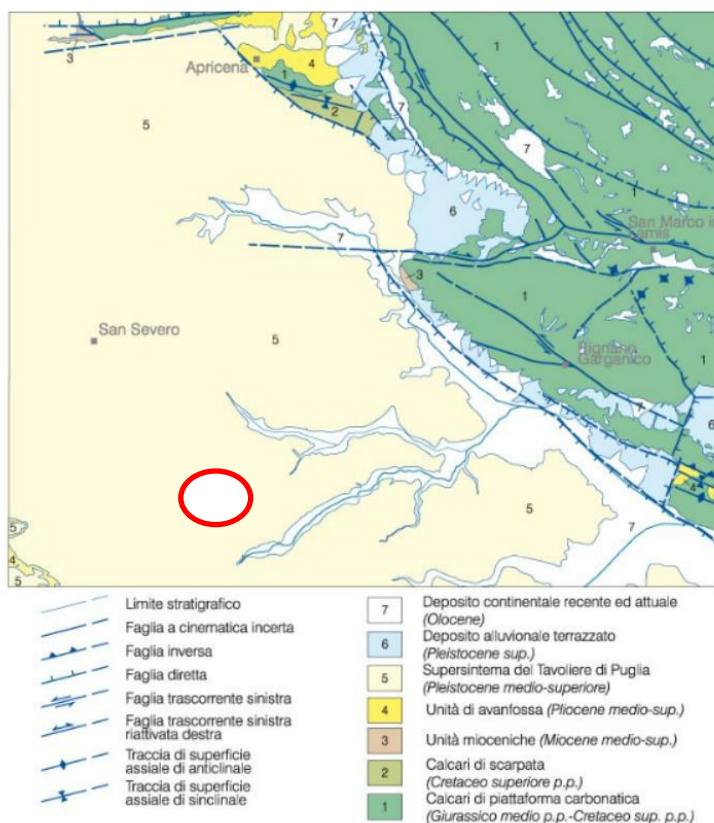
Unità Quaternarie del Tavoliere di Puglia → Supersintema del Tavoliere di Puglia (TP):

¹ Foglio 396 “San Severo” scala 1:50.000.

- Sintema di Motta del Lupo – Pleistocene superiore; costituito da una coltre di depositi alluvionali terrazzati del VI ordine, costituiti da sabbie fini alternate a peliti sottilmente stratificate. Sono riferibili ad aree di pianure alluvionali o ad aree di esondazione. Poggia in erosione sulle argille subappennine e sui sintemi più antichi. Lo spessore varia da pochi metri sino ad un massimo di 10 metri.

2.6 ASPETTI GEOMORFOLOGICI

Il territorio del Comune di San Severo situato nella parte nordorientale del Tavoliere di Puglia, presenta un andamento tipicamente collinare.

La morfologia del territorio comunale è tipica della parte alta della Pianura di Capitanata, di raccordo con i Monti Dauni, con quote minime prossime a 50 metri sul livello del mare e massime di poco superiori a 200 metri. L'area di studio ubica ad una quota s.l.m. di 60 m.

Buona parte del territorio comunale presenta pendenze variabili, generalmente riferibili alle piane alluvionali generate dai corsi d'acqua che lo attraversano.

L'andamento della superficie topografica è pertanto interrotto dalle incisioni vallive, allungate generalmente in direzione E-O, che solcano la pianura, drenando le acque superficiali provenienti dal Subappennino. L'azione erosiva piuttosto spinta di tali corsi d'acqua ha portato ad un profondo smembramento dei terrazzi marini in corrispondenza delle quote più elevate del medio Tavoliere.

Il reticolo idrografico è caratterizzato anche da corsi d'acqua di minor intensità che si manifestano con incisioni non molto approfondite, solitamente povere d'acqua, che hanno esercitato una debole attività erosiva.

Nell'area di intervento il reticolo idrografico è caratterizzato da un corso d'acqua (canale Ferrante) con direzione E-O che poco a valle del sito confluisce nel torrente Triola.

2.7 INQUADRAMENTO IDROGEOLOGICO

La situazione stratigrafica e strutturale del Tavoliere porta a riconoscere tre unità acquifere principali:

ACQUIFERO FESSURATO CARSICO PROFONDO: Situato in corrispondenza del substrato carbonatico prepliocenico del Tavoliere, esso costituisce l'unità acquifera più profonda;

ACQUIFERO POROSO PROFONDO: È costituito dai diversi livelli sabbiosi intercalati nella formazione plioleistocenica delle "Argille grigio-azzurre". I livelli acquiferi sono costituiti da corpi discontinui di forma lenticolare, localizzati a profondità variabili tra i 150 m e i 3000 m dal piano campagna, il cui spessore non supera le poche decine di metri;

ACQUIFERO POROSO SUPERFICIALE: Corrisponde agli interstrati sabbioso-ghiaiosi dei depositi marini e continentali del Pleistocene superiore-Olocene che ricoprono con notevole continuità laterale le sottostanti argille.

Più dettagliatamente, dalle stratigrafie di numerosi pozzi per acqua realizzati in zona, si evidenzia l'esistenza di una successione di terreni sabbioso-ghiaioso-ciottolosi, permeabili ed acquiferi, intercalati da livelli limo-argillosi a minore permeabilità.

Questi, tuttavia, non costituiscono orizzonti separati ma idraulicamente interconnessi e danno luogo ad un unico sistema acquifero. In linea generale, si può affermare che i sedimenti più permeabili prevalgono nella zona di monte mentre, procedendo verso la costa, si fanno più frequenti ed aumentano di spessore le intercalazioni limoso-sabbiose che svolgono il ruolo di acquitardo.

Nell'area di studio i depositi continentali affioranti sono caratterizzati da una permeabilità primaria per porosità, molto variabile nei litotipi presenti, sia in senso orizzontale che verticale. Il coefficiente di permeabilità è compreso tra valori medi e bassi; i valori maggiori, stimati in 10^{-2} - 10^{-4} cm/s, sono

attribuibili ai banchi sabbioso-ghiaioso-ciottolosi, mentre quelli inferiori stimati in 10^{-4} - 10^{-7} cm/s, si riferiscono agli intervalli limo-sabbioso-argillosi o a livelli di sabbie e ghiaie più cementate.

2.7.1 Piezometria

La carta delle curve isopiezometriche dell'ISPRA aggiornata al 2003, rileva che i massimi valori del gradiente idraulico si registrano nella parte più interna, corrispondente alla zona di maggiore ricarica dell'acquifero, mentre tendono a diminuire nella parte centrale e ancor più verso la costa adriatica.

In relazione all'area di progetto, la particolare morfologia assunta dalla superficie piezometrica permette, innanzitutto, di definire una direttrice di deflusso idrico preferenziale più marcata, con direzione pressoché parallela al torrente Triolo.



Figura 2.7 – Isopieziche della falda superficiale del Tavoliere relativa all'anno 2003 con indicazione delle zone ove è ubicato lo spartiacque idrogeologico (fonte ISPRA), insieme all'area di progetto

Nell'area di studio il livello freaticometrico è posto a circa -35 m da piano campagna con oscillazioni annuali influenzate dalle precipitazioni locali contenute nel metro e dalle caratteristiche locali della stratigrafia.

L'indagine eseguita sul territorio, agevolata con i dati a disposizione direttamente dal sito dell'ISPRA² ha permesso di evidenziare la presenza di numerose perforazioni di cui ne sono state prese in considerazione 4 che rientrano in un raggio di circa 2000 metri dal sito di progetto.

Sono stati individuati due livelli piezometrici di cui uno posta alla profondità di 12 metri rispetto al piano di campagna in un acquifero molto modesto dello spessore di circa 4 metri e un secondo livello, che fa riferimento ad una falda ben più importante per immagazzinamento e portate, posta a circa 45 metri rispetto al p.c.³ il che è in accordo con le piezometriche evidenziate nella figura 2.7.

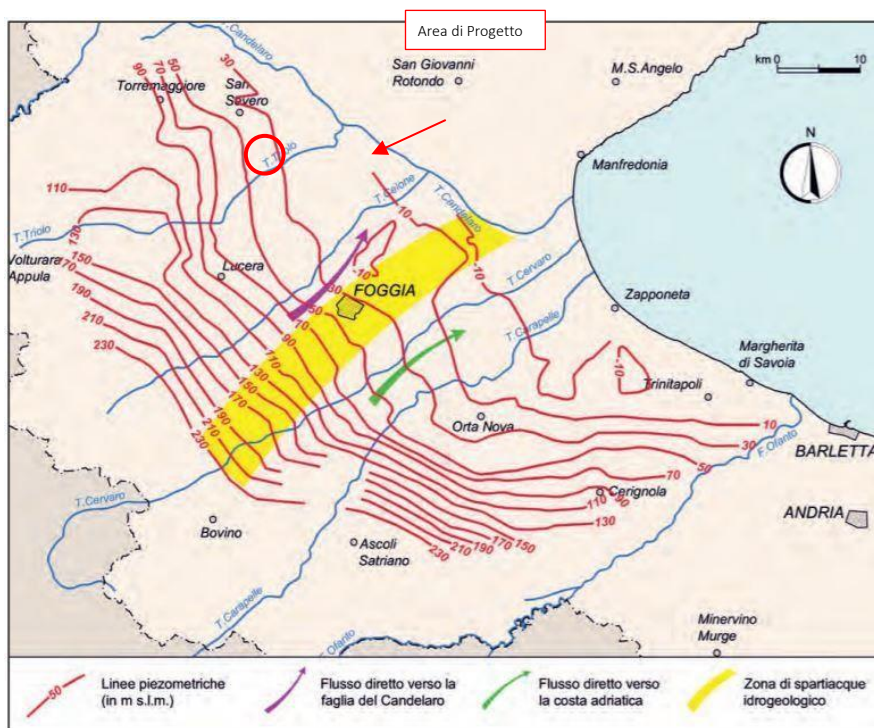
² www.isprambiente.gov.it/it/banche-dati//banche-dati-folder/suolo-e-territorio/dati-geognostici-e-geofisici

³ ALLEGATO I



2.8 ATTIVITA' DI CAMPO

L'area è stata già investigata a più riprese, in relazione a diversi interventi eseguiti nell'intero comprensorio, con la realizzazione indagini geomeccaniche a carotaggio continuo e indagini geofisiche. In questa fase di studi è stata eseguita una prima ricognizione cartografica e aerofotogrammetrica a cui ha fatto seguito una indagine di superficie che è stata integrata con i risultati di indagini geofisiche che comprendono indagini sismiche a rifrazione e con tecnica MASW (Multi-channel Analysis of Surface Waves); il quadro conoscitivo è stato, infine, completato con l'esecuzione di n. 3 prove penetrometriche dinamiche necessarie a determinare la resistenza del suolo nei primi metri (max 10 metri) della successione stratigrafica e con l'esame della stratigrafia ottenuta da un sondaggio meccanico a carotaggio continuo eseguito nelle immediate vicinanze del sito in esame.

Da qui si è risaliti alla determinazione dei parametri sismo-elastici e geomeccanici del terreno indagato. È stata così programmata una campagna di studi nel rispetto del DM. 17.01.2018 - Aggiornamento delle «Norme Tecniche per le Costruzioni», che ha previsto:

- n. 2 prospezioni sismiche superficiali con tecnica MASW (Multi-channel Analysis of Surface Waves);
- n. 2 prospezioni sismiche a rifrazione;
- n. 3 Prove penetrometriche dinamiche.

2.9 INDIVIDUAZIONE DELLE UNITÀ LITOTECNICHE

L'analisi delle indagini pregresse e la conoscenza diretta dei luoghi ha permesso la ricostruzione dettagliata e il locale assetto litostratigrafico, con l'identificazione e la caratterizzazione dei principali orizzonti litologici caratteristici del substrato dell'area d'intervento e definendo, per ognuno di essi, le caratteristiche litotecniche peculiari indispensabili per una corretta progettazione geotecnica e strutturale delle opere che si vogliono realizzare consolidando alla base quanto già edificato.

Da quanto emerso nel corso delle indagini geognostiche è stato possibile individuare, nell'ambito della successione stratigrafica, diverse unità litotecniche omogenee per litologia e geotecnica.

In sintesi, l'area oggetto di intervento è ubicata in un ambito perfettamente pianeggiante espressione attuale di un terrazzo alluvionale a quote prossime a 60 metri con pendenze minime, mai superiori a 3° in direzione Est-SudEst.

Qui affiorano depositi alluvionali di età compresa tra il Pleistocene sup. e Olocene.

La successione stratigrafica individuata e la caratterizzazione geomeccanica delle singole unità litostratigrafiche è stata eseguita sulla base di un rilievo geologico tecnico e dalle correlazioni dei risultati di indagini geosismiche (MASW e a Rifrazione) e penetrometriche. È stato così ipotizzato un modello geotecnico a 4 unità litotecniche.

Le indagini sismiche eseguite, hanno consentito di determinare le caratteristiche elasto-dinamiche dei terreni investigati e definire la categoria del sottosuolo di fondazione.

Il substrato di fondazione, sulla base dei risultati dell'indagine sismica è quasi interamente classificato come un suolo di categoria "C".

La $V_{s,eq}$ calcolata, per ciascun profilo di indagine MASW è risultata pari a:

- | | | |
|------------------|----------------------|---------------|
| ➤ Profilo MASW 1 | $V_{s,eq} = 277$ m/s | Categoria "C" |
| ➤ Profilo MASW 2 | $V_{s,eq} = 274$ m/s | Categoria "C" |

Per quanto riguarda l'area dove sarà realizzata la stazione elettrica, da valutazioni conseguenti all'analisi di indagini pregresse nello stesso ambito si attribuisce un valore di $V_{s,eq} \leq 360$ m/s classificando il suolo di fondazione come un suolo di categoria "C".

Per quanto attiene le condizioni topografiche, valutata la pendenza generale della piana si attribuisce una categoria topografica T_1 (pendii e rilievi isolati con inclinazione media $i \leq 15^\circ$ - valori misurati pari ad 1°) e in assenza di specifiche analisi di risposta sismica locale si adotta un coefficiente topografico $S_T = 1,0$.

La presenza della falda freatica è stata riscontrata in numerosi pozzi diffusi in tutto il comprensorio utilizzati quasi esclusivamente per uso irriguo. Il livello freatico varia in relazione alla eterogenità dell'acquifero e comunque la quota è sempre individuata a profondità comprese tra -10 metri e -15 metri dal piano di campagna), il che porta ad escludere l'insorgenza di sovrappressioni neutre nel sistema terreno – fondazione.

2.9.1 Unità Litotecnica "A"

Si tratta di suoli di copertura, di natura prevalentemente limo-sabbiosa con argilla nerastro, arricchito di sostanza organica. È considerato un suolo coesivo da molle a mediamente consistente. A questo si associa anche il sottostante livello limo-sabbioso beige, molle, compressibile e mediamente permeabile.

Tabella 2:2

CARATTERISTICHE ELASTICHE E MECCANICHE DELL'UNITÀ LITOLOGICA "A"	
Spessore medio	$h = 1,40 \text{ m}$
Peso volume medio	$\gamma_m = 1699 \text{ Kg/m}^3$
peso dell'unità di volume saturo	$\gamma_{\text{sat}} = 1720 \text{ kN/m}^3$
Angolo di resistenza al taglio medio (tensioni efficaci, a lungo termine)	$\phi'_m = 23^\circ$
Coesione drenata media (tensioni efficaci, a lungo termine)	$c'_m = 0.04 \text{ kg/cm}^2$
Coesione non drenata	$c_u = 0.25 \text{ kg/cm}^2$
Modulo di Edometrico medio	$E_m = 20 \text{ kg/cm}^2$
Modulo di Poisson	$\nu = 0.43$
Modulo di Young dinamico	$E_{\text{din}} = 817 \text{ kg/cm}^2$
Costante Winkler Kw	0.92 Kg/cm^3
Coefficiente di Lambe	0.25
Valore caratteristico ang. attrito terreno palo acciaio	25°
Grado sovraconsolidazione	OCR = 1

2.9.2 Unità Litotecnica "B"

È costituita da depositi limo-sabbiosi con argilla di colore marrone, talora verdastro, con calcinelli frequenti rilevati sino alla profondità di circa 1,70 m. per poi proseguire con colorazioni grigio scure quasi nerastre per la presenza di fustoli di sostanza organica. Lo spessore complessivo è di circa 8.60 m.

Tabella 2:3

CARATTERISTICHE ELASTICHE E MECCANICHE DELL'UNITÀ LITOLOGICA "B"	
Spessore medio	$h = 8,60 \text{ m}$
Peso volume medio	$\gamma_m = 2058 \text{ Kg/m}^3$
peso dell'unità di volume saturo	$\gamma_{\text{sat}} = 2100 \text{ kN/m}^3$

Angolo di resistenza al taglio medio (tensioni efficaci, a lungo termine)	$\varphi_m' = 21^\circ$
Coesione drenata media (tensioni efficaci, a lungo termine)	$c'_m = 0.33 \text{ kg/cm}^2$
Coesione non drenata	$c_u = 0.59 \text{ kg/cm}^2$
Modulo di Edometrico medio	$E_m = 69.35 \text{ kg/cm}^2$
Modulo di Poisson	$\nu = 0.47$
Modulo di Young dinamico	$E_{din} = 1406 \text{ kg/cm}^2$
Costante Winkler Kw	1.40 Kg/cm^3
Coefficiente di Lambe	0.25
Valore caratteristico ang. attrito terreno palo acciaio	25°
Grado sovraconsolidazione	OCR = 1

2.9.3 Unità litotecnica "C"

Questa unità è formata prevalentemente da sabbie fini limose e ghiaie poligeniche ad elementi di piccole dimensioni in matrice sabbioso-limosa di colore beige. È considerato un suolo non coesivo, mediamente denso di bassa compressibilità.

Tabella 2:4

CARATTERISTICHE ELASTICHE E MECCANICHE DELL'UNITÀ LITOLOGICA "C"	
Spessore medio	$h = 4,0 \text{ m}$
Peso volume medio	$\gamma_m = 2005 \text{ Kg/m}^3$
peso dell'unità di volume saturo	$\gamma_{sat} = 2050 \text{ kN/m}^3$
Angolo di resistenza al taglio medio (tensioni efficaci, a lungo termine)	$\varphi_m' = 34^\circ$
Coesione drenata media (tensioni efficaci, a lungo termine)	$c'_m = 0.20 \text{ kg/cm}^2$
Coesione non drenata	$c_u = 0.42 \text{ kg/cm}^2$
Modulo di Edometrico medio	$E_m = 20 \text{ kg/cm}^2$
Modulo di Poisson	$\nu = 0.43$
Modulo di Young dinamico	$E_{din} = 5353 \text{ kg/cm}^2$
Costante Winkler Kw	2.60 Kg/cm^3
Coefficiente di Lambe	0.25
Valore caratteristico ang. attrito terreno palo acciaio	25°
Grado sovraconsolidazione	OCR = 1

2.9.4 Unità litotecnica "D"

Questa unità è formata da limo con argilla, talora debolmente sabbioso. Si tratta di un orizzonte coesivo da molto consistente a duro.

Tabella 2:5

CARATTERISTICHE ELASTICHE E MECCANICHE DELL'UNITÀ LITOLÓGICA "A"	
Spessore medio	$h = 10 \text{ m}$
Peso volume medio	$\gamma_m = 2058 \text{ Kg/m}^3$
peso dell'unità di volume saturo	$\gamma_{\text{sat}} = 2100 \text{ kN/m}^3$
Angolo di resistenza al taglio medio (tensioni efficaci, a lungo termine)	$\phi_m' = 23^\circ$
Coesione drenata media (tensioni efficaci, a lungo termine)	$c'_m = 0.37 \text{ kg/cm}^2$
Coesione non drenata	$c_u = 1.06 \text{ kg/cm}^2$
Modulo di Edometrico medio	$E_m = 76.07 \text{ kg/cm}^2$
Modulo di Poisson	$\nu = 0.43$
Modulo di Young dinamico	$E_{\text{din}} = 5992 \text{ kg/cm}^2$
Costante Winkler Kw	13.15 Kg/cm^3
Coefficiente di Lambe	0.25
Valore caratteristico ang. attrito terreno palo acciaio	25°
Grado sovraconsolidazione	OCR = 1



3. STATO DI PROGETTO

3.1 CRITERI DI PROGETTAZIONE

I criteri con cui è stata realizzata la progettazione definitiva dell'impianto fotovoltaico fanno riferimento sostanzialmente a:

- rispetto del PAI sulla base dell'ultimo aggiornamento nella predisposizione del layout;
- scelta preliminare della tipologia impiantistica, ovvero impianto fotovoltaico a terra tipo tracker con tecnologia moduli BI-facciali;
- ottimizzazione dell'efficienza di captazione energetica realizzata mediante orientamento dinamico dei pannelli;
- disponibilità delle aree, morfologia ed accessibilità del sito acquisita sia mediante sopralluoghi che rilievo topografico di dettaglio.

Oltre a queste assunzioni preliminari si è proceduto tenendo conto di:

- rispetto delle leggi e delle normative di buona tecnica vigenti;
- soddisfazione dei requisiti di performance di impianto;
- conseguimento delle massime economie di gestione e di manutenzione degli impianti progettati;
- ottimizzazione del rapporto costi/benefici;
- impiego di materiali componenti di elevata qualità, efficienza, lunga durata e facilmente reperibili sul mercato;
- riduzione delle perdite energetiche connesse al funzionamento dell'impianto, al fine di massimizzare la quantità di energia elettrica immessa in rete.

3.2 DISPONIBILITÀ DI CONNESSIONE

La proponente ha richiesto la soluzione tecnica minima generale (STMG) di connessione a Terna S.p.A.; tale soluzione emessa da Terna con codice pratica 202102769 è stata accettata dalla proponente e prevede la connessione dell'impianto fotovoltaico sarà collegato in antenna a 36 kV sul futuro ampliamento della Stazione Elettrica (SE) a 380/150 kV della RTN denominata "San Severo".

3.3 LAYOUT D'IMPIANTO

Il layout d'impianto è stato sviluppato secondo le seguenti linee guida:

- Analisi vincolistica;
- Scelta della tipologia impiantistica;
- Ottimizzazione dell'efficienza di captazione energetica;
- Disponibilità delle aree, morfologia ed accessibilità del sito acquisita sia mediante sopralluoghi che rilievo topografico di dettaglio.

L'area dedicata all'installazione dei pannelli fotovoltaici è suddivisa in 2 sezioni denominate C1 e C2, i dettagli relativi alla potenza, al numero di strutture e ai moduli presenti in ciascuna sezione sono riportati nella Tabella 3.1. Inoltre il layout dell'impianto è stato progettato considerando le seguenti specifiche:

- Larghezza massima struttura tracker 5,268 m;
- Altezza massima palo 2,689 m;
- Larghezza viabilità perimetrale 4,00 m e interna 3,50 m;

- Rispetto dei confini catastali di circa 5,00 m;
- Disposizione dei moduli fotovoltaici sulle strutture di sostegno in 2 file verticali;

Tabella 3.1: Dati di progetto.

IMPIANTO	STRUTTURA (PITCH 9 M)	N MODULI X STRUTTURA	N STRUTTURE	N MODULI COMPLESSIVI	POTENZA MODULO (WP)	POTENZA COMPLESSIVA (MWP)	NUMERO CABINE
SEZIONE C1	TIPO 1: 28x2	56	391	21.896	690	15,11	4
	TIPO 2: 14x2	28	72	2.016	690	1,39	
TOTALE SEZ C1						16,50	
SEZIONE C2	TIPO 1: 28x2	56	119	6.664	690	4,60	2
	TIPO 2: 14x2	28	47	1.316	690	0,90	
TOTALE SEZ C2						5,50	
TOTALE				31.920		22,00	6



Figura 3.1: Layout di progetto.

3.4 DESCRIZIONE DEI COMPONENTI DELL'IMPIANTO FOTOVOLTAICO

L'impianto fotovoltaico con potenza nominale di picco pari a 22 MW è così costituito da:

- n.1 Cabina di Smistamento 36 kV di Campo. Nella stessa area all'interno della cabina sarà presente il quadro contenente i dispositivi generali DG di interfaccia DDI e gli apparati SCADA e telecontrollo;



- n. 6 Cabine di Campo. Le Cabine di Campo avranno la duplice funzione di convertire l'energia elettrica da corrente continua a corrente alternata ed elevare la tensione da bassa ai 36 kV di progetto; esse saranno collegate tra di loro in configurazione radiale e in posizione più possibile baricentrica rispetto ai sottocampi fotovoltaici in cui saranno convogliati i cavi provenienti dalle String Box che a loro volta raccoglieranno i cavi provenienti dai raggruppamenti delle stringhe dei moduli fotovoltaici collegati in serie;
- n. 2 uffici e n. 2 magazzini
- Moduli fotovoltaici saranno installati su apposite strutture metalliche di sostegno tipo tracker fondate su pali infissi nel terreno;
- L'impianto è completato da:
 - a. tutte le infrastrutture tecniche necessarie alla conversione DC/AC della potenza generata dall'impianto e dalla sua consegna alla rete di distribuzione nazionale;
 - b. opere accessorie, quali: impianti di illuminazione, videosorveglianza, monitoraggio, cancelli e recinzioni;
 - c. macchinari per la conduzione del piano colturale previsti da progetto agronomico.

L'impianto dovrà essere in grado di alimentare dalla rete tutti i carichi rilevanti (ad es: quadri di alimentazione, illuminazione).

Inoltre, in mancanza di alimentazione dalla rete, tutti i carichi di emergenza verranno alimentati da un generatore temporaneo di emergenza, che si ipotizza possa essere rappresentato da un generatore diesel.

Di seguito si riporta la descrizione dei principali componenti d'impianto; per dati di tecnici maggior dettaglio si rimanda agli elaborati dedicati.

3.4.1 Moduli fotovoltaici

I moduli fotovoltaici utilizzati per la progettazione dell'impianto, saranno di prima scelta, del tipo silicio monocristallino a 132 celle, indicativamente della potenza di 690 W_p, dotati di scatola di giunzione (Junction Box) installata sul lato posteriore del modulo, con cavetti di connessione muniti di connettori ad innesto rapido, al fine di garantire la massima sicurezza per gli operatori e rapidità in fase di installazione.

ELECTRICAL DATA | STC*

	Nominal Max. Power (Pmax)	Opt. Operating Voltage (Vmp)	Opt. Operating Current (Imp)	Open Circuit Voltage (Voc)	Short Circuit Current (Isc)	Module Efficiency
CS7N-665TB-AG	665 W	38.6 V	17.23 A	46.5 V	18.14 A	21.4%
Bifacial Gain**	5%	698 W	38.6 V	18.09 A	46.5 V	22.5%
	10%	732 W	38.6 V	18.97 A	46.5 V	23.6%
	20%	798 W	38.6 V	20.68 A	46.5 V	25.7%
CS7N-670TB-AG	670 W	38.8 V	17.27 A	46.7 V	18.19 A	21.6%
Bifacial Gain**	5%	704 W	38.8 V	18.15 A	46.7 V	22.7%
	10%	737 W	38.8 V	19.00 A	46.7 V	23.7%
	20%	804 W	38.8 V	20.72 A	46.7 V	25.9%
CS7N-675TB-AG	675 W	39.0 V	17.31 A	46.9 V	18.24 A	21.7%
Bifacial Gain**	5%	709 W	39.0 V	18.19 A	46.9 V	22.8%
	10%	743 W	39.0 V	19.04 A	46.9 V	23.9%
	20%	810 W	39.0 V	20.77 A	46.9 V	26.1%
CS7N-680TB-AG	680 W	39.2 V	17.35 A	47.1 V	18.29 A	21.9%
Bifacial Gain**	5%	714 W	39.2 V	18.22 A	47.1 V	23.0%
	10%	748 W	39.2 V	19.09 A	47.1 V	24.1%
	20%	816 W	39.2 V	20.82 A	47.1 V	26.3%
CS7N-685TB-AG	685 W	39.4 V	17.39 A	47.3 V	18.34 A	22.1%
Bifacial Gain**	5%	719 W	39.4 V	18.26 A	47.3 V	23.1%
	10%	754 W	39.4 V	19.14 A	47.3 V	24.3%
	20%	822 W	39.4 V	20.87 A	47.3 V	26.5%
CS7N-690TB-AG	690 W	39.6 V	17.43 A	47.5 V	18.39 A	22.2%
Bifacial Gain**	5%	725 W	39.6 V	18.31 A	47.5 V	23.3%
	10%	759 W	39.6 V	19.17 A	47.5 V	24.4%
	20%	828 W	39.6 V	20.92 A	47.5 V	26.7%

* Under Standard Test Conditions (STC) of irradiance of 1000 W/m², spectrum AM 1.5 and cell temperature of 25°C.

** Bifacial Gain: The additional gain from the back side compared to the power of the front side at the standard test condition. It depends on mounting (structure, height, tilt angle etc.) and albedo of the ground.

Figura 3.2: Scheda elettrica moduli marca Canadian Solar

I componenti elettrici e meccanici installati saranno conformi alle normative tecniche e tali da garantire le performance complessive d'impianto.

La tecnologia di moduli fotovoltaici utilizzata è progettata appositamente per impianti di grande taglia connessi alla rete elettrica ed è realizzata assemblando in sequenza diversi strati racchiusi da una cornice in alluminio anodizzato.

- vetro temperato con trattamento anti-riflesso;
- EVA (etilene vinil acetato) trasparente;
- celle FV in silicio monocristallino.

3.4.2 Strutture di supporto moduli

Il progetto prevede l'impiego di una struttura metallica di tipo tracker con fondazione su pali infissi nel terreno ed in grado di esporre il piano ad un angolo di tilt pari a +55° -55°.

Le peculiarità delle strutture di sostegno sono:

- riduzione dei tempi di montaggio alla prima installazione;
- facilità di montaggio e smontaggio dei moduli fotovoltaici in caso di manutenzione;
- meccanizzazione della posa;

- ottimizzazione dei pesi;
- miglioramento della trasportabilità in sito;
- possibilità di utilizzo di bulloni anti furto.
- Le caratteristiche generali della struttura sono:
- materiale: acciaio zincato a caldo
- tipo di struttura: Tracker fissata su pali
- inclinazione sull'orizzontale +55° -55°
- Esposizione (azimut): 0°
- Altezza min: 0,5 m (rispetto al piano di campagna)
- Altezza max: 4,815 m (rispetto al piano di campagna)



Figura 3.3 - Particolare strutture di sostegno moduli



Figura 3.4 - Esempio di struttura a tracker monoassiale 2p

In via preliminare sono previste due tipologie di portali, uno costituito da 56 moduli e l'altro da 28 moduli, montati con una disposizione su due file in posizione verticale. Tale configurazione potrà variare in conseguenza della scelta del tipo di modulo fotovoltaico.

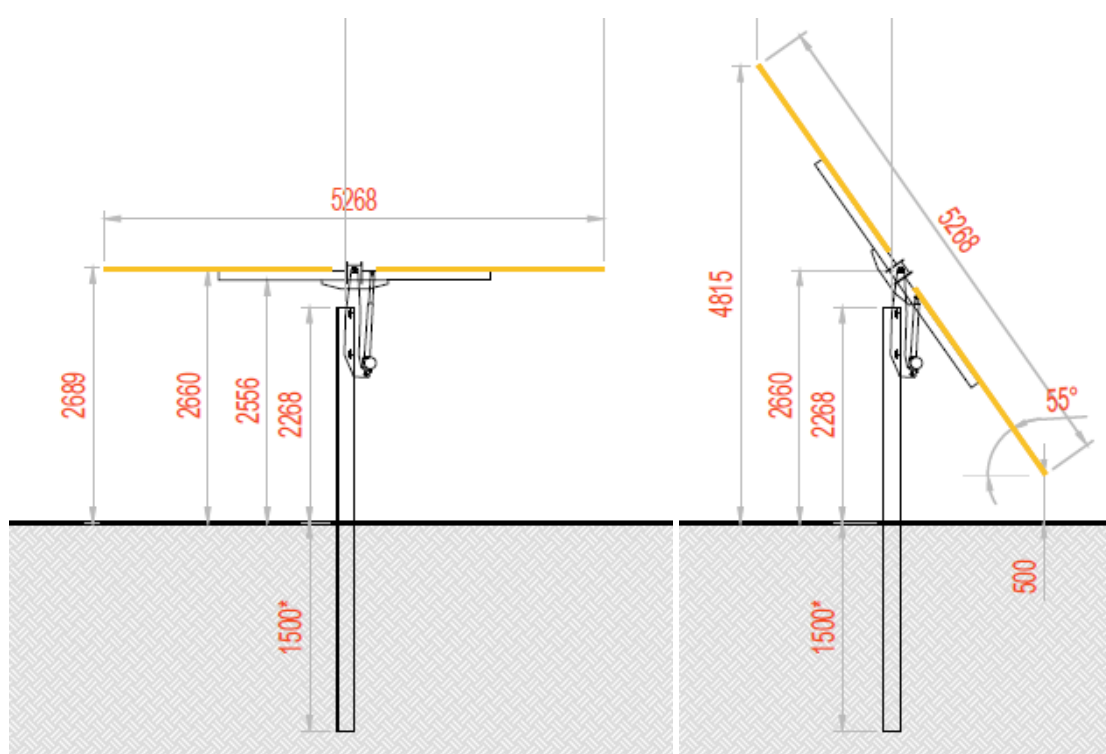
I materiali delle singole parti saranno armonizzati tra loro per quanto riguarda la stabilità, la resistenza alla corrosione e la durata nel tempo.

Durante la fase esecutiva, sulla base della struttura tracker scelta saranno definite le fondazioni e scelta la soluzione tecnologica di fondazione più adatta.

3.4.3 Cabina di Smistamento interna al campo

All'interno della Cabina di Smistamento di impianto saranno presenti i quadri necessari per il trasporto dell'energia prodotta nonché per l'alimentazione dei carichi ausiliari dell'impianto.

In questa cabina confluiranno tutti i cavi provenienti dalle diverse Cabine di campo: dalla cabina di Smistamento partiranno le linee di connessione verso la nuova Stazione Elettrica (SE) di Trasformazione della RTN. Nella stessa area all'interno delle cabine sarà presente il quadro QMT contenente i dispositivi generali DG di interfaccia DDI e gli apparati SCADA e telecontrollo.

3.4.4 Cabine di campo

Le Power Station hanno la duplice funzione di convertire l'energia elettrica dal campo fotovoltaico da corrente continua (CC) a corrente alternata (CA) e di elevarne il livello di tensione da bassa (BT) a media tensione (MT).

Le cabine saranno costituite da elementi prefabbricati suddivisi in più scomparti e saranno progettate per garantire la massima robustezza meccanica e durabilità. Le pareti e il tetto saranno tali da garantire impermeabilità all'acqua e il corretto isolamento termico. Il locale avrà le dimensioni indicative riportate nell'elaborato grafico dedicato e sarà posato su un basamento in calcestruzzo di adeguate dimensioni.

Per ognuna delle cabine è indicativamente prevista la realizzazione di un impianto di ventilazione naturale che utilizzerà un sistema di griglie posizionate nelle pareti in due differenti livelli e un impianto di condizionamento e/o di ventilazione forzata adeguato allo smaltimento dei carichi termici introdotti nel locale dalle apparecchiature che entrerà in funzione nel periodo di massima temperatura estiva.



Inverter

Il componente principale delle Power Station è l'inverter. Tali elementi atti alla conversione della corrente continua in corrente alternata (costituiti da uno o più inverter in parallelo), agendo come generatore di corrente, attuano il condizionamento e il controllo della potenza trasferita.

I gruppi di conversione sono basati su inverter statici a commutazione forzata (con tecnica PWM) ed in grado di operare in modo completamente automatico, inseguendo il punto caratteristico della curva di massima potenza (MPPT) del campo fotovoltaico.

L'inverter deve essere progettato in modo da evitare, così come nei quadri elettrici, che la condensa si formi nell'involucro IP31 minimo; questo in genere è garantito da una corretta progettazione delle distanze fra le schede elettroniche.

Gli inverter devono essere dotati di un sistema di diagnostica interna in grado di inibire il funzionamento in caso di malfunzionamento, e devono essere dotati di sistemi per la riduzione delle correnti armoniche, sia sul lato CA e CC. Gli inverter saranno dotati di marcatura CE.

Gli inverter di marca Sungrow SG3300/4400UD-MV sono di potenza 3.300 / 4.400 kVA. Gli inverter descritti in questa specifica dovranno essere tutti dello stesso tipo in termini di potenza e caratteristiche per consentire l'intercambiabilità tra loro. Di seguito si portano i dati tecnici degli inverter identificati in progetto:

Tabella 3.2: dati tecnici di alcuni inverter identificati in progetto

Modello	SG3300UD-MV	SG4400UD-MV
Ingresso (CC)		
Tensione massima FV in ingresso	1500 V	
Tensione minima FV in ingresso / Tensione di avviamento	895 V / 905 V	
Intervallo di tensione MPP	895 – 1500 V	
N. di ingressi MPP indipendenti	3	4
N. di ingressi CC	15 (in opzione: 18/21 ingressi con polo negativo a terra)	20 (in opzione: 24/28 ingressi con polo negativo a terra)
Corrente massima FV in ingresso	3 * 1435 A	4 * 1435 A
Massima corrente di cortocircuito CC	3 * 5000 A	4 * 5000 A
Configurazione del generatore FV	Polo negativo a terra / Floating	
Uscita (CA)		
Potenza di uscita CA	3300 kVA a 40 °C 3795 kVA a 20 °C	4400 kVA a 40 °C 5060 kVA a 20 °C
Corrente di uscita massima inverter	3 * 1160 A	4 * 1160 A
Corrente massima in uscita CA	110 A	146 A
Intervallo di tensione CA	10 kV – 35 kV	
Frequenza nominale di rete / Intervallo di frequenza di rete	50 Hz / 45 – 55 Hz, 60 Hz / 55 – 65 Hz	
Distorsione armonica totale (THD)	< 3% (alla potenza nominale)	
Fattore di potenza alla potenza nominale / Fattore di potenza regolabile	>0,99 / 0,8 in entrata – 0,8 in uscita	
Fasi alimentazione / Connessione CA	3 / 3-PE	
Efficienza		
Efficienza massima dell'inverter	99,0%	
Efficienza europea dell'inverter	98,7%	
Trasformatore		
Potenza nominale del trasformatore	3300 kVA	4400 kVA
Potenza massima del trasformatore	3795 kVA	5060 kVA
Tensione LV / MT	0,63 kV / (10 – 35) kV	
Impedenza di corto circuito	7% (0 – ±10%) a 3300 kVA	8% (0 – ±10%) a 4400 kVA
Gruppo vettoriale	Dy11	
Tipo di raffreddamento del trasformatore	ONAN/In opzione: ONAF	
Tipo di olio	Olio minerale (privo di PCB) o olio biodegradabile su richiesta	
Protezioni e funzionalità		
Protezione ingressi CC	Sezionatore di carico + fusibile	
Protezione uscita inverter	Interruttore automatico	
Protezione uscita MT CA	Interruttore automatico	
Protezione da sovracorrente	CC Tipo II / CA Tipo II	
Monitoraggio rete / Monitoraggio delle dispersioni a terra	Si / Si	
Monitoraggio isolamento	Si	
Protezione da surriscaldamento	Si	
Funzione Q @ night	In opzione	
Dati generali		
Dimensioni (LarghezzaxAltezzaxProfondità)	6058x2896x2438 mm	
Peso	≤ 16 T	≤ 17,5 T
Grado di protezione	Inverter: IP65 / Altri: IP54	
Alimentazione ausiliaria	5 kVA (in opzione: max. 40 kVA)	
Intervallo di temperatura ambiente di esercizio	Da -35 a 60 °C (depotenziamento > 40 °C)	
Intervallo di umidità relativa consentito	0 – 100%	
Metodo di raffreddamento	Raffreddamento ad aria forzata a temperatura controllata	
Altitudine massima di esercizio	1000 m (standard) / > 1000 m (in opzione)	
Display	Indicatori LED, WLAN+WebHMI	
Comunicazione	Standard: RS485, Ethernet; in opzione: fibra ottica	
Conformità	CE, IEC 62109, IEC 61727, IEC 62116, IEC 62271-202, IEC 62271-200, IEC 60076	
Supporto rete	Funzione reattiva notturna (Q @ night; in opzione), L/HVRT, controllo potenza attiva e reattiva e controllo della rampa di potenza	

Gli inverter dovranno rispettare i seguenti standard principali: EN 50178; IEC/EN 62109-1; IEC/EN 62109-2; IEC/EN61000-6-2; IEC/EN61000-6-4; IEC 62109-1; IEC 62109-2; IEC/EN61000-3-11; IEC/EN61000-3-12; IEC/EN61000-3 series; IEC/EN61000-6 series; Annexes A68 e A70 TERNA.

Quadri BT e AT

Il quadro di potenza che permette la connessione degli inverter al trasformatore elevatore BT/AT comprende al suo interno i TA ed i TV per la lettura fiscale dell'energia prodotta. Gli interruttori da installare saranno provvisti di idonee caratteristiche già indicate nelle specifiche tecniche dedicate.



3.4.5 String box

La String Box è una cassetta che permette il collegamento in parallelo delle stringhe di una determinata porzione del campo fotovoltaico e nel contempo la protezione delle stesse, attraverso opportuno fusibile dedicato. L'apparato sarà dotato di un sistema di monitoraggio che permetterà di conoscere lo stato di ciascun canale di misura.

L'apparecchiatura sarà progettata per installazione esterna.

3.4.6 Cavi di potenza BT e AT

Le linee elettriche prevedono conduttori di tipo idoneo per le sezioni d'impianto (continua, alternata bassa tensione, alternata media tensione, alternata alta tensione) in rame e in alluminio. Il dimensionamento del conduttore è a norma CEI e la scelta del tipo di cavi è armonizzata anche con la normativa internazionale. L'esperienza costruttiva ha consentito l'individuazione di tipologie di cavi (formazione, guaina, protezione ecc.) che garantiscono una durata di esercizio ben oltre la vita dell'impianto anche in condizioni di posa sollecitata.

3.4.7 Sistema SCADA

Verrà installato un sistema di monitoraggio e controllo basato su architettura SCADA-RTU in conformità alle specifiche della piramide CIM, al fine di garantire una resa ottimale dell'impianto fotovoltaico in tutte le situazioni.

Il sistema sarà connesso a diversi sistemi e riceverà informazioni:

- di produzione dal campo solare;
- di produzione dagli apparati di conversione;
- di produzione e scambio dai sistemi di misura;
- di tipo climatico ambientale dalle stazioni di rilevamento dati meteo;
- di allarme da tutti gli interruttori e sistemi di protezione.

3.4.8 Cavi di controllo e TLC

Le linee elettriche prevedono conduttori di tipo idoneo per le tre sezioni d'impianto (continua, alternata bassa tensione, alternata media tensione) in rame e in alluminio. Il dimensionamento del conduttore è a norma CEI e la scelta del tipo di cavi è armonizzata anche con la normativa internazionale. L'esperienza costruttiva ha consentito l'individuazione di tipologie di cavi (formazione, guaina, protezione ecc.) che garantiscono una durata di esercizio ben oltre la vita dell'impianto anche in condizioni di posa sollecitata.

Sia per le connessioni dei dispositivi di monitoraggio che di security verranno utilizzati prevalentemente due tipologie di cavo:

- Cavi in rame multipolari twistati e non;
- Cavi in fibra ottica.

I primi verranno utilizzati per consentire la comunicazione su brevi distanze data la loro versatilità, mentre la fibra verrà utilizzata per superare il limite fisico della distanza di trasmissione dei cavi in rame, quindi comunicazione su grandi distanze, e nel caso in cui sia necessaria una elevata banda passante come nel caso dell'invio di dati.



3.4.9 Monitoraggio ambientale

Il sistema di monitoraggio ambientale avrà il compito di misurare i dati climatici e i dati di irraggiamento sul campo fotovoltaico.

I parametri rilevati puntualmente dalla stazione di monitoraggio ambientale saranno inviati al sistema di monitoraggio SCADA e, abbinati alle specifiche tecniche del campo FTV, contribuiranno alla valutazione della producibilità teorica, parametro determinante per il calcolo delle performance dell'impianto FTV.

I dati monitorati verranno gestiti e archiviati da un sistema di monitoraggio SCADA.

Il sistema nel suo complesso avrà ottime capacità di precisione di misura, robusta insensibilità ai disturbi, capacità di autodiagnosi e autotuning.

I dati ambientali monitorati saranno:

- dati di irraggiamento;
- dati ambientali;
- temperature moduli.

3.4.10 Sistema di sicurezza a antintrusione

Il sistema di sicurezza e anti intrusione ha lo scopo di preservare l'integrità dell'impianto contro atti criminosi mediante deterrenza e monitoraggio delle aree interessate.

Il sistema impiegato si baserà sull'utilizzo di differenti tipologie di sorveglianza/deterrenza per scongiurare eventuali atti dolosi nei confronti dei sistemi e apparati installati presso l'impianto fotovoltaico.

La prima misura da attuare per garantire la sicurezza dell'impianto contro intrusioni non autorizzate è quella di impedire o rilevare qualsiasi tentativo di accesso dall'esterno installando un sistema di anti intrusione perimetrale in fibra ottica sulla recinzione.

Inoltre sarà installato un sistema TVCC dotato di sistema di rilevazione video mediante telecamere digitali a doppia tecnologia ad alta risoluzione che consentiranno di monitorare in tempo reale il perimetro e le aree di maggior interesse impiantistico. Il sistema di video sorveglianza avrà il compito di garantire al servizio di vigilanza locale gli strumenti necessari per effettuare un'analisi immediata degli eventi a seguito di allarme generato dal sistema perimetrale e per eventuali azioni da intraprendere.

3.4.11 Recinzione

È prevista la realizzazione di una recinzione perimetrale a delimitazione dell'area di installazione dell'impianto, la recinzione sarà formata da rete metallica a pali fissati nel terreno con plinti.



Figura 3.5: Particolare recinzione

Si prevede che la recinzione sia opportunamente sollevata da terra di circa 20 cm per non ostacolare il passaggio della fauna selvatica.

È stato previsto di mantenere una distanza di 6 m dalla recinzione medesima quale fascia antincendio e ubicazione delle strade perimetrali interne, dove non sarà possibile disporre i moduli fotovoltaici.

Ad integrazione della recinzione di nuova costruzione, è prevista l'installazione di 3 cancelli carrabili.

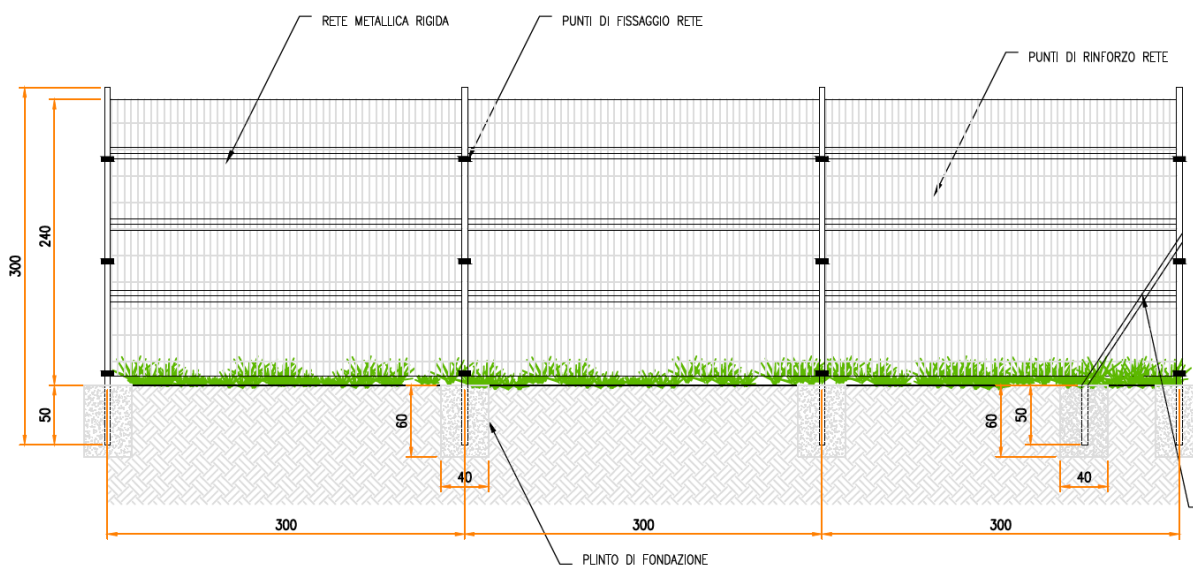
Nella figura seguente si riporta il particolare dell'accesso al campo FV.



Figura 3.6: Particolare accesso

3.4.12 Sistema di drenaggio

Sarà realizzata una rete di drenaggio in corrispondenza dei principali solchi di drenaggio naturali esistenti; questi ultimi sono stati identificati sulla base della simulazione del modello digitale del terreno.

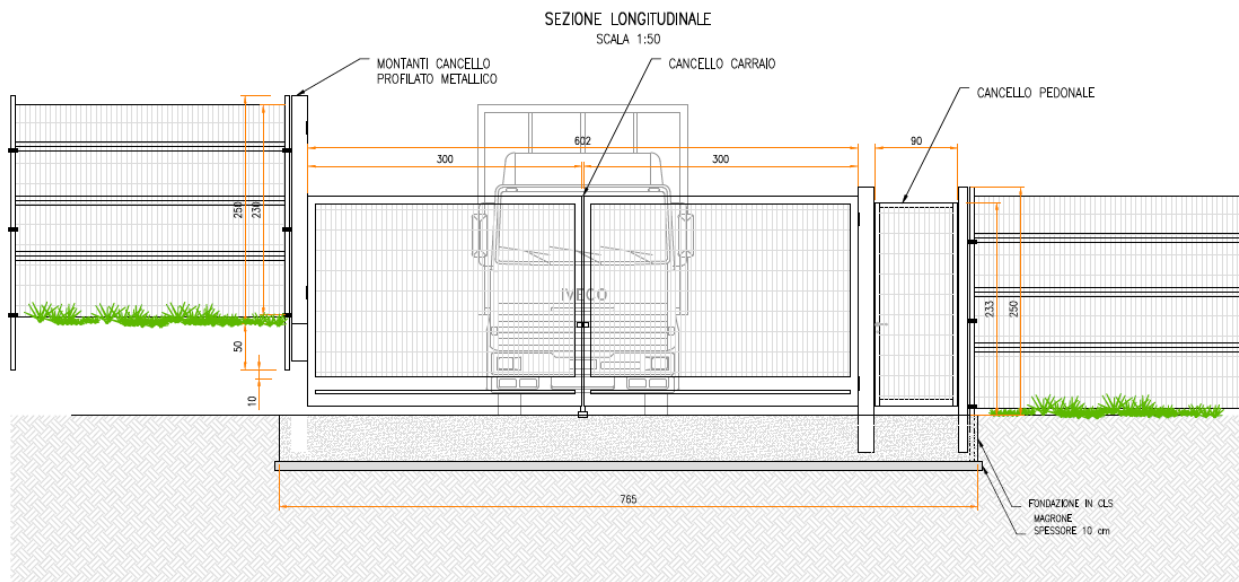

La rete drenaggio in progetto sarà costituita da fossi e cunette di forma trapezoidale scavate nel terreno naturale e non rivestiti. Tutte le opere di regimazione rientreranno nell'ambito dell'Ingegneria naturalistica.

L'area di intervento è stata suddivisa, sulla base della morfologia di progetto, in bacini imbriferi non necessariamente coincidenti con i singoli settori dell'impianto. I bacini sono delimitati verso il monte idrologico da "alti" naturali (orli di scarpata, rilievi) mentre il valle idrologico coincide con l'ubicazione di progetto dei canali da realizzarsi in scavo per il collettamento delle acque meteoriche.

Lo scopo delle canalette è quello di consentire il drenaggio dei deflussi al netto delle infiltrazioni nel sottosuolo. Le acque meteoriche ricadenti su ogni settore, per la parte eccedente rispetto alla naturale infiltrazione del suolo, verranno infatti intercettate dalle canalette drenanti realizzate lungo i lati morfologicamente più depressi.

3.4.13 Viabilità del sito

In assenza di viabilità esistente adeguata sarà realizzata una strada in misto granulometrico per garantire l'ispezione dell'area di impianto dove necessario e per l'accesso alle piazzole delle cabine. La viabilità è stata prevista lungo gli assi principali di impianto (larghezza 3,5 m) e lungo il perimetro (larghezza 4 m).

La scelta della tipologia pacchetto stradale è stata valutata in base alle caratteristiche geotecniche del terreno, alla morfologia del sito, alla posizione ed accessibilità del sito.

Le opere viarie saranno costituite da una regolarizzazione di pulizia del terreno, per uno spessore adeguato, dalla fornitura e posa in opera di geosintetico tessuto non tessuto (se necessario) ed infine dalla fornitura e posa in opera di pacchetto stradale in misto granulometrico di idonea pezzatura e caratteristiche geotecniche costituito da uno strato di fondo e uno superficiale.

Durante la fase esecutiva sarà dettagliato il pacchetto stradale definendo la soluzione ingegneristica più adatta.

3.4.14 Sistema antincendio

Con riferimento alla progettazione antincendio, le opere progettate sono conformi a quanto previsto da:

- D.P.R. n. 151 del 1 agosto 2011 "Regolamento recante semplificazione della disciplina dei procedimenti relativi alla prevenzione incendi, a norma dell'articolo 49 comma 4-quater, decreto-legge 31 maggio 2010, n. 78, convertito con modificazioni, dalla legge 30 luglio 2010, n. 122";
- lettera 1324 del 7 febbraio 2012 - Guida per l'installazione degli impianti fotovoltaici;
- lettera di chiarimenti diramata in data 4 maggio 2012 dalla Direzione centrale per la prevenzione e la sicurezza tecnica del corpo dei Vigili del Fuoco.

Inoltre, è stato valutato il pericolo di elettrocuzione cui può essere esposto l'operatore dei Vigili del Fuoco per la presenza di elementi circuitali in tensione all'interno dell'area impianto. Si evidenzia che sia in fase di cantiere che in fase di O&M dell'impianto si dovranno rispettare anche tutti i requisiti richiesti ai sensi del D.Lgs 81/2008 e s.m.i.

Al fine di ridurre al minimo il rischio di propagazione di un incendio dai generatori fotovoltaici agli ambienti sottostanti, gli impianti saranno installati su strutture incombustibili (Classe 0 secondo il DM 26/06/1984 oppure Classe A1 secondo il DM 10/03/2005).

Sono previsti sistemi ad estintore in ogni cabina presente e alcuni estintori aggiuntivi per eventuali focolai esterni alle cabine (sterpaglia, erba secca, ecc.).



Saranno installati sistemi di rilevazione fumo e fiamma e in fase di ingegneria di dettaglio si farà un'analisi di rischio per verificare l'eventuale necessità di installare sistemi antincendio automatici all'interno delle cabine.

L'area in cui è ubicato il generatore fotovoltaico ed i suoi accessori non sarà accessibile se non agli addetti alle manutenzioni che dovranno essere adeguatamente formati/informati sui rischi e sulle specifiche procedure operative da seguire per effettuare ogni manovra in sicurezza, e forniti degli adeguati DPI.

I dispositivi di sezionamento di emergenza dovranno essere individuati con la segnaletica di sicurezza di cui al titolo V del D.Lgs.81/08 e s.m.i..

3.5 CONNESSIONE ALLA RTN

L'impianto sarà connesso in parallelo alla rete di trasmissione nazionale e saranno rispettate le seguenti condizioni (CEI 0-16):

- Il parallelo non deve causare perturbazioni alla continuità e qualità del servizio della rete pubblica per preservare il livello del servizio per gli altri utenti connessi;
- L'impianto di produzione non deve connettersi o la connessione in regime di parallelo deve interrompersi immediatamente ed automaticamente in assenza di alimentazione della rete di distribuzione o qualora i valori di tensione e frequenza della rete stessa non siano entro i valori consentiti;
- L'impianto di produzione non deve connettersi o la connessione in regime di parallelo deve interrompersi immediatamente ed automaticamente se il valore di squilibrio della potenza generata da impianti trifase realizzati con generatori monofase non sia compreso entro il valor massimo consentito per gli allacciamenti monofase.

Ciò al fine di evitare che (CEI 0-16):

- In caso di mancanza di tensione in rete, l'utente attivo connesso possa alimentare la rete stessa;
- In caso di guasto sulle linee elettriche, la rete stessa possa essere alimentata dall'impianto fotovoltaico ad essa connesso,
- In caso di richiusura automatica o manuale di interruttori della rete di distribuzione, il generatore fotovoltaico possa trovarsi in discordanza di fase con la tensione di rete, con possibile danneggiamento del generatore stesso.

L'impianto sarà inoltre provvisto dei sistemi di regolazione e controllo necessari per il rispetto dei parametri elettrici secondo quanto previsto nel regolamento di esercizio, da sottoscrivere con il gestore della rete alla messa in esercizio dell'impianto.

Di seguito il percorso di connessione in cavidotto tra l'impianto fotovoltaico e una nuova Stazione Elettrica (SE) di Trasformazione della RTN.

Le opere di connessione dell'impianto alla nuova Stazione Elettrica (SE) di Trasformazione della RTN attraverseranno alcune aree del Comune di San Severo (FG). In particolare, l'impianto di produzione da fonte solare sarà collegato in antenna a 36 kV sul futuro ampliamento della Stazione Elettrica (SE) a 380/150 kV della RTN denominata "San Severo".



Figura 3.7: Soluzione di Connessione alla SE - In rosa il percorso di connessione dal campo FV (aree rossa) al futuro ampliamento della SE (area blu)

Si rimanda al progetto di connessione per i contenuti di dettaglio del cavidotto.

3.6 OPERE DI MITIGAZIONE

La tipologia dell'intervento tecnologico non prevede sbancamenti e movimenti terra tali da pregiudicare l'assetto geomorfologico e idrogeologico generale, tantomeno da influenzare il ruscellamento delle acque superficiali e la permeabilità globale dell'area.

Il progetto prevede l'integrazione dell'impianto fotovoltaico con un impianto olivicolo superintensivo, così da mantenere la funzionalità del suolo in termini di fertilità, accumulo carbonio organico, permeabilità e regimazione delle acque piovane.

L'idea progettuale prevede la realizzazione di un impianto olivicolo superintensivo, costituito da olivi posizionati ad una distanza di circa 1,05 m l'uno dall'altro con un rapporto di numero di elementi arborei pari a circa 773 per ettaro.

Le opere di mitigazione a verde prevedono la realizzazione di una quinta arboreo arbustiva posta lungo tutto il lato esterno della recinzione, questa imiterà un'area di macchia mediterranea spontanea ma al tempo stesso funzionale alla mitigazione dell'impatto visivo evitando fenomeni di ombreggiamento nel campo fotovoltaico.

La fascia di mitigazione avrà una larghezza di circa 3 m e sarà costituita da essenze arboree e arbustive disposte su due filari secondo lo schema riportato nella Figura 2.49 e di seguito descritto:

- Filare posto ad 1,0 m dalla recinzione composto da specie arboree con interasse 2,0 m;
- Filare posto ad 1,0 m dal filare di specie arboree composto da specie arbustive con interasse 1,0 m.



Figura 3.8: Localizzazione delle opere di mitigazione

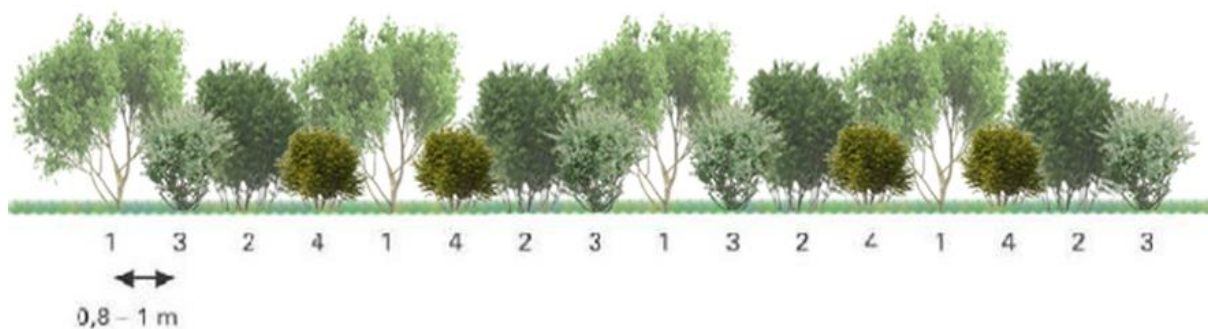

- 1: alloro (*Laurus nobilis*), corbezzolo (*Arbutus unedo*),
- 2: filliree (*Phillyrea* spp.)
- 3: alaterno (*Rhamnus alaternus*)
- 4: viburno tino (*Viburnum tinus*)



Figura 3.9: Tipologico del filare di mitigazione

Le essenze saranno disposte secondo uno schema modulare e non formale in modo che la proporzione fra le essenze di media taglia e quelle di medio-bassa taglia con portamento cespuglioso garantisca il risultato più naturalistico possibile.

Le alberature e gli arbusti saranno distanziati dalla recinzione di circa 1 metro così da agevolare le operazioni di manutenzione.

Più in generale, sarà prevista l'interruzione della fascia in prossimità dei punti di accesso al fondo che fungeranno anche da vie d'entrata alla viabilità interna delle stesse per la manutenzione ordinaria. Verrà effettuata una mitigazione in modo tale che si potrà ottenere sia la valorizzazione naturalistica che un'ottimale integrazione dell'opera nell'ambiente.

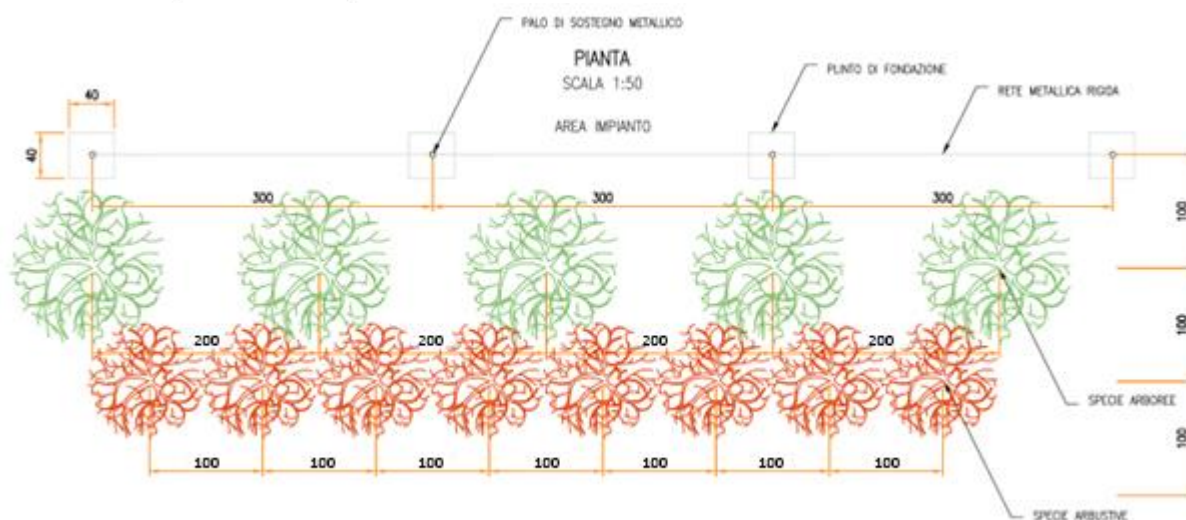
La scelta delle specie componenti la fascia di mitigazione è stata fatta in base a criteri che tengono conto sia delle condizioni pedoclimatiche della zona sia della composizione floristica autoctona dell'area. In questo modo si vuole ottenere l'integrazione armonica della mitigazione nell'ambiente circostante sfruttando le spiccate caratteristiche di affrancamento delle essenze arbustive più tipiche della flora autoctona.

La scelta delle specie da utilizzare, quindi, sarà effettuata tenendo in considerazione tipiche dell'area caratterizzate da rusticità e adattabilità.

A puro titolo di esempio le essenze che si prevede di poter utilizzare potranno essere come specie arboree alloro, filliree, alaterno, viburno, carpino, acero campestre, cipressi ecc.

Inoltre, la scelta terrà conto anche del carattere sempreverde di tali specie così da mantenere, durante tutto l'arco dell'anno, l'effetto mitigante delle fasce ed evitare che, nella stagione autunnale, quantità considerevoli di residui vegetali (foglie secche ecc.) rimangano sul terreno o vadano a interferire o limitare la funzionalità dell'impianto fotovoltaico.

L'inerbimento dell'area libera sotto i pannelli e tra le file verranno gestite ove compatibile tramite la pratica del sovescio inoltre, si prevede la trinciatura delle potature degli olivi, pratica agronomica consistente nell'interramento di apposite colture allo scopo di mantenere o aumentare la fertilità del terreno.

Numerosi sono i vantaggi dell'inerbimento permanente:

- Limita fortemente l'erosione del suolo provocata dalle acque e dal vento;
- Svolge un'importante funzione di depurazione delle acque;
- Riduce le perdite di elementi nutritivi per lisciviazione grazie all'assorbimento da parte delle piante erbacee;
- Migliora la fertilità del suolo, attraverso l'aumento di sostanza organica;
- Il ben noto effetto depurativo sull'aria producendo O₂ e immagazzinando carbonio atmosferico;
- Migliora l'impatto paesaggistico e la gestione è in genere poco onerosa.

La gestione del terreno inerbito determina il miglioramento delle condizioni nutritive e strutturali del terreno.

3.7 IMPIANTO OLIVICO SUPERINTENSIVO

L'impianto Olivicolo super-intensivo in progetto è caratterizzato dall'utilizzo di cultivar con basso vigore, chioma compatta, auto-fertilità (auto-impollinazione), precoce entrata in produzione, elevata produttività e resa in olio, maturazione uniforme (concentrata) dei frutti e, infine, una buona resistenza agli attacchi parassitari.

La cv Lecciana[®], destinata al campo sperimentale indicato, è il primo genotipo di origine italiana e pugliese per la coltivazione dell'olivo in impianti SHD, in possesso dei parametri sia produttivi che vegetativi rispondenti al modello di coltivazione in oggetto.

La distribuzione delle piante nel campo, disposte in file parallele ai tracker nei moduli fotovoltaici, sarà la seguente:

- Sesto d'impianto: Interfila 9,90 m – distanza lungo le file 1,05 m;
- I filari saranno disposti secondo un orientamento nord/sud.

Nella tabella seguente sono indicate: la s.a.u netta a coltura, la densità di impianto per campo, il numero delle piante / ha / campo e la varietà prevista:

Tabella 3.3. Dati di progetto

CAMPI IMPIANTO	PIANTE CV	ha	N. PIANTE	PIANTE/ha	LUNGHEZZA FILARI
Campo C1	Oliana	19,05	15.679	823	16.463 m
Campo C2 - <i>sperimentale</i>	Lecciana	7,67	5.543	723	5.820 m
Totale		26,72	21.222	773	2.283 m

La pratica irrigua risulta essere un fattore critico di successo per una ottimale gestione culturale dell'oliveto e, come indicato dalla vasta bibliografia scientifica, anche in ambienti ad elevata domanda evapotraspirativa, per impianti olivicoli super-intensivi integrati fabbisogno idrico annuo varia tra 1300

e 1.500 metri cubi / ettaro, volume che varia in relazione al tipo di terreno, all'andamento climatico, al numero delle piante e alla fase fenologica.

Nell'impianto irriguo in oggetto, la modalità di somministrazione dell'acqua è in "regime di deficit idrico controllato" o regolato, con cui l'apporto idrico è ridotto e/o sospeso nelle fasi fenologiche meno sensibili alla carenza d'acqua, garantendo, invece, un adeguato rifornimento idrico nelle fasi più importanti per la produzione. Prove sperimentali condotte in oliveti irrigui simili dell'area mediterranea e del sud Africa hanno mostrato che la riduzione degli apporti irrigui fino al 25%, rispetto al fabbisogno stimato della coltura, non ha avuto effetti negativi sulla quantità e sulla qualità della produzione di olive da olio.

Inoltre, risulta massima la mitigazione all'impatto ambientale garantita dall'utilizzo di pannelli con sistemi ad inseguimento solare mono-assiale (orientamento nord-sud) che consente areazione e soleggiamento del terreno in misura maggiore rispetto ai sistemi fissi (esposti a sud con superfici retropannellate perennemente ombreggiate).



Figura 3.10: Tipologico - vista Planimetrica dell'impianto Olivicolo

Per un ulteriore approfondimento si faccia riferimento alla Relazione Agronomica allegata, Rif. 2748_5286_SSPAL_VIA_R04_Rev0_Relazione Impianto Olivicolo.

3.8 CALCOLI DI PROGETTO

3.8.1 Calcoli di producibilità

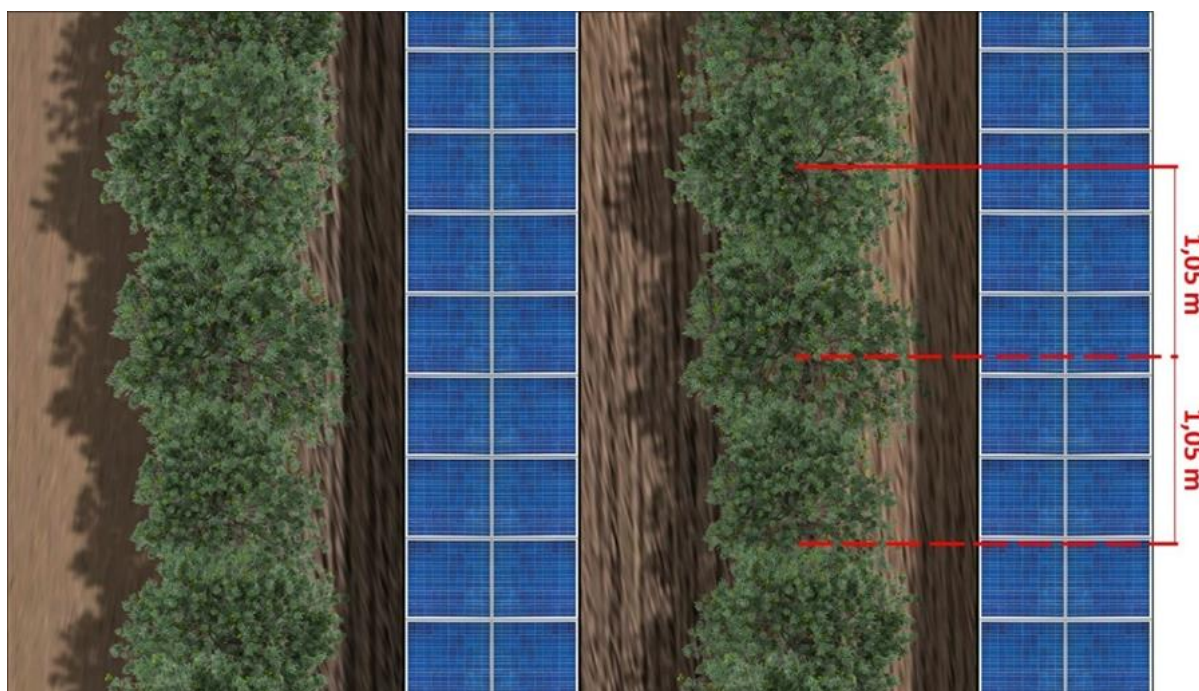
I calcoli di producibilità sono riportati nell'elaborato Rif. "2748_5286_SSPAL_VIA_R18_Rev0_Calcolo Producibilità" dove è stato utilizzato il software PVSYS e il database PVGIS Api TMY come informazioni meteorologiche.

L'energia prodotta dall'area di progetto con strutture tracker risulta essere di circa 38972,48 MWh/anno e la produzione specifica è pari a 1.771 kWh/kWc/anno. In base ai parametri impostati per le relative perdite d'impianto, i componenti scelti (moduli e inverter) e alle condizioni meteorologiche del sito in esame risulta un indice di rendimento (performance ratio PR) del 86,40 %.



3.8.2 Calcoli elettrici

L'impianto elettrico di media tensione è stato previsto con distribuzione radiale. L'impianto di bassa tensione sarà realizzato in corrente alternata e continua.

I calcoli relativi ai dimensionamenti degli impianti sono contenuti nell'elaborato rif. "2748_5286_SSPAL_VIA_R08_Rev0_Relazione calcolo preliminare impianti".

3.8.3 Calcoli strutturali

Le opere strutturali previste dal progetto sono relative a:

1. Telai metallici dei moduli fotovoltaici;
2. Pali di fondazione e strutture verticali di sostegno;
3. Cabine/locali tecnici e relative fondazioni.

Per quanto riguarda le opere di cui al punto 1 e 3 si prevede l'impiego di strutture prefabbricate di cui si è definita la parte tecnica ed architettonico-funzionale in base alle condizioni ambientali e di impiego, rimandando i calcoli strutturali alla fase esecutiva di dettaglio.

Per quanto riguarda i pali delle strutture, nell'elaborato Rif. "2748_5286_SSPAL_VIA_R07_Rev0_Relazione di calcolo preliminare strutture" si sono effettuati i calcoli preliminari degli stessi al fine di dimensionarne preliminarmente in termini di impatto visivo ed economico.

3.9 FASI DI COSTRUZIONE

La realizzazione dell'impianto sarà avviata immediatamente a valle dell'ottenimento dell'autorizzazione alla costruzione.

La fase di costruzione vera e propria avverrà successivamente alla predisposizione dell'ultima fase progettuale, consistente nella definizione della progettazione esecutiva, che completerà i calcoli in base alle scelte di dettaglio dei singoli componenti.

In ogni caso, per entrambe le sezioni di impianto la sequenza delle operazioni sarà la seguente:

1. Progettazione esecutiva di dettaglio
2. Costruzione
 - o opere civili
 - accessibilità all'area ed approntamento cantiere
 - preparazione terreno mediante rimozione vegetazione e livellamento
 - realizzazione viabilità di campo
 - realizzazione recinzioni e cancelli ove previsto
 - preparazione fondazioni cabine
 - posa pali
 - posa strutture metalliche
 - scavi per posa cavi
 - realizzazione/posa locali tecnici
 - o opere impiantistiche
 - messa in opera e cablaggi moduli FV
 - installazione inverter e trasformatori

- posa cavi e quadristica BT
- posa cavi e quadristica 36 kV
- allestimento cabine
- opere a verde
 - Piantumazione fasce di mitigazione
 - Realizzazione oliveto superintensivo
- commissioning e collaudi.

Per quanto riguarda le modalità operative di costruzione si farà riferimento alle scelte progettuali esecutive.

3.10 PRIME INDICAZIONI DI SICUREZZA

L'intervento si sviluppa su due aree distinte e tra loro adiacenti. L'accesso alle aree di cantiere avverrà da un singolo ingresso, come da planimetria di cantiere. In corrispondenza dell'accesso ad ogni singola area di cantiere sarà predisposto un servizio di controllo degli accessi. L'accesso avverrà da strade sterrate che permettono di raggiungere i campi esistenti e che si diparte dalla viabilità pubblica esistente. Il volume di traffico su tali strade non risulta particolarmente elevato. Tutti i mezzi che dovranno accedere ai siti o che dai siti dovranno immettersi sulla pubblica via dovranno prestare massima attenzione. Al fine di segnalare l'immissione/svolta di mezzi di cantiere sulla pubblica via l'impresa dovrà posizionare sulla viabilità pubblica appositi cartelli di avviso di presenza cantiere e di immissione/svolta di mezzi di cantiere. Non si prevede l'utilizzo di movieri in quanto la visuale risulta libera da ostacoli. In questo caso occorre prestare particolare attenzione all'immissione dei mezzi sulla viabilità pubblica. Devono essere rispettata la segnaletica esistente, predisponendo in corrispondenza dell'incrocio cartellonistica di avviso di immissione mezzi di cantiere sulla via pubblica.

L'area destinata alle baracche ed allo stoccaggio dei materiali sarà opportunamente recintata con rete di altezza 2 m. L'accesso a tale area di cantiere avverrà tramite un cancello di accesso di larghezza 8 m sufficiente alla carrabilità dei mezzi pesanti.

L'accesso al lotto avverrà utilizzando la viabilità interna all'area di cantiere in parte esistente. Per il trasporto dei materiali e delle attrezzature all'interno dei lotti si prevede l'utilizzo di mezzi tipo furgoni e cassonati, in modo da stoccare nell'area la quantità di materiale strettamente necessaria alla lavorazione giornaliera.

Nella viabilità all'interno del lotto si prevederà un'umidificazione costante al fine di prevedere lo svilupparsi di polveri al passaggio dei mezzi.

A servizio degli addetti alle lavorazioni si prevedono le seguenti installazioni di moduli prefabbricati (si ipotizza che il numero massimo di lavoratori presenti contemporaneamente in cantiere sia pari a 200):

- Uffici Committente/Direzione lavori;
- Spogliatoi;
- Refettorio e locale ricovero;
- Servizi igienico assistenziali.

Per informazioni di dettaglio si rimanda alla relazione specifica "2748_5286_SSPAL_VIA_R14_Rev0_Prime indicazioni per sicurezza".

3.11 SCAVI E MOVIMENTI DI TERRA

Le attività di movimento terra si limiteranno comunque a:



- Regolarizzazione: interesseranno lo strato più superficiale di terreno;
- Realizzazione di viabilità interna: la viabilità interna alla centrale fotovoltaica sarà costituita da tratti esistenti e da tratti di strada di nuova realizzazione tutti inseriti nelle aree contrattualizzate. Per l'esecuzione dei tratti di viabilità interna di nuova costruzione si realizzerà un rilevato di spessore di 30 cm circa (+10 cm da p.c.) utilizzando il materiale fornito da cava autorizzata;
- Formazione piano di posa di platee di fondazione cabine. In base alla situazione geotecnica di dettaglio, nelle aree individuate per l'installazione dei manufatti sarà da prevedere o una compattazione del terreno in sito, o la posa e compattazione di materiale e la realizzazione di platea di sostegno in calcestruzzo. La movimentazione della terra interesserà solo lo strato più superficiale del terreno (max 90 cm).
- Scavi per posizionamento linee 36 kV. Si prevedono lavori di scavo a sezione ristretta prevalentemente per i cavidotti 36 kV. Il layout dell'impianto e la disposizione delle sue componenti sono stati progettati in modo da minimizzare i percorsi dei cavidotti, così da minimizzare le cadute di tensione e i costi relativi alle opere di scavo. I collegamenti in media tensione avverranno principalmente mediante cavo idoneo per interrimento diretto, posti su letto di sabbia, all'interno di uno scavo a sezione ristretta profondo circa 0,90 m. Ulteriori tipologie di posa sono previste laddove dovessero essere presenti caratterizzazioni sensibili del terreno o delle possibilità tecniche di posa. Si prevede una profondità massima di scavo di 1 m.
- Scavi per posa cavidotti interrati in BT/CC, dati e sicurezza: si prevedono lavori di scavo a sezione ristretta prevalentemente per i cavidotti principali BT/CC. Il trasporto di energia BT/CC e dati avviene principalmente mediante cavo in tubazione corrugata interrata o con cavi idonei per interrimento diretto, posta all'interno di uno scavo a sezione ristretta profondo circa 0,30-0,60 m, posto su di un letto di sabbia. Nel caso di substrati rocciosi si prevedono lavori di posizionamento in appoggio diretto sul terreno di opportuni manufatti in calcestruzzo certificati ed adatti canali alla posa dei cavi in media Tensione. Ulteriori tipologie di posa sono previste laddove sono presenti caratterizzazioni sensibili del terreno o delle possibilità tecniche di posa si potranno prevedere pose fuori terra in manufatti dedicati. La movimentazione terra interesserà solo lo strato più superficiale del terreno (max 60 cm).

3.12 PERSONALE E MEZZI

Per la realizzazione di un'opera di questo tipo ed entità, si prevede di utilizzare le seguenti principali attrezzature e figure professionali:

- Mezzi d'opera:
 - a. Gru di cantiere e muletti;
 - b. Macchina pali;
 - c. Attrezzi da lavoro manuali e elettrici;
 - d. Gruppo elettrogeno (se non disponibile rete elettrica);
 - e. Strumentazione elettrica e elettronica per collaudi;
 - f. Furgoni e camion vari per il trasporto;
- Figure professionali:
 - a. Responsabili e preposti alla conduzione del cantiere;
 - b. Eletttricisti specializzati;
 - c. Addetti scavi e movimento terra;
 - d. Operai edili;
 - e. Montatori strutture metalliche.



In particolare, per quanto riguarda l'impiego di personale operativo, in considerazione delle tempistiche previste dal cronoprogramma degli interventi, si prevede l'impiego, nei periodi di massima attività di circa 150/200 addetti ai lavori.

Tutto ciò sarà meglio specificato e gestito nel Piano di Sicurezza e Coordinamento dell'opera preliminarmente all'attivazione della fase di costruzione.



4. FASI TEMPORALI DELL'IMPIANTO

Nella presente fase preliminare/autorizzativa del progetto sono state prese in considerazione ed analizzate tutte le fasi temporali della vita dell'impianto fotovoltaico (Realizzazione, Produzione, Dismissione). Nei successivi paragrafi si riportano le descrizioni delle suddette fasi mentre per una loro più completa analisi si rimanda alle relazioni specifiche "2748_5286_SSPAL_VIA_R15_Rev0_Cronoprogramma" e "2748_5286_SSPAL_VIA_R16_Rev0_Piano di dismissione".

4.1 FASE REALIZZATIVA

Per la realizzazione e la messa in esercizio dell'impianto è stato previsto un arco temporale di 14 mesi a partire dall'ottenimento dell'Autorizzazione a costruire, suddiviso in:

- Tempi per le forniture dei materiali
- Tempi di realizzazione delle opere civili
- Tempi di realizzazione delle opere impiantistiche
- Tempi di realizzazione opere a verde
- Tempi per Commissioning e Collaudi

Nella seguente figura si riporta un estratto del cronoprogramma dei lavori.

CRONOPROGRAMMA REALIZZAZIONE											
SOLAR INVEST 1 S.r.l. - COMUNE DI SAN SEVERO (FG) - 22 MW											
	Mese 1	Mese 2	Mese 3	Mese 4	Mese 5	Mese 6	Mese 7	Mese 8	Mese 9	Mese 10	Mese 11
Forniture											
Moduli FV											
Strutture metalliche tipo Tracker											
Power Station											
Cavi											
Quadristica											
Cabine (smistamento, uffici e magazzini)											
Costruzione - Opere civili											
Approntamento cantiere											
Preparazione terreno											
Realizzazione recinzione											
Realizzazione viabilità											
Scavi fondazione cabinati											
Scavi posa cavi											
Posa pali di fondazione											
Posa fondazione cabinati											
Posa strutture metalliche tipo Tracker											
Montaggio pannelli											
Posa Power Station e Cabinati											
Posa locali tecnici (uffici e emagazzini)											
Opere Idrauliche											
Opere impiantistiche Campo Fotovoltaico											
Posa cavi (BT, 36 kV)											
Collegamenti moduli FV											
Cablaggio Power Station											
Allestimento arredi Uffici e Magazzini											
Allestimento apparecchiature cabine (smistamento)											
Opere di rete lato utenza											
Scavi posa Cavidotto											
Posa Cavidotto (36 kV) e fibra ottica											
Rinterro e ripristino											
Opere a verde											
Piantumazione mitigazione											
Piantumazione Oliveto											
Commissioning e collaudi											

Figura 4.1: Cronoprogramma costruzione

4.2 FASE PRODUTTIVA

Per l'impianto è stata prevista una vita utile pari a 30 anni dall'entrata in esercizio. Durante questo periodo dovrà essere garantita una manutenzione periodica delle opere civili e degli elementi tecnologici costituenti il parco. Di seguito si riassumono le principali mansioni manutentive:

- moduli fotovoltaici;



- stringhe fotovoltaiche;
- quadri elettrici;
- convertitori;
- collegamenti elettrici;
- opere civili (ad es. strade, piazzali, recinzioni, locali tecnici);
- opere idrauliche (canalette di scolo, tombini, etc.);
- opere a verde (mitigazione e impianto olivico).

4.3 FASE DI DISMISSIONE

A conclusione della fase di esercizio dell'impianto, seguirà la fase di "decommissioning", dove le varie parti dell'impianto verranno smantellate e separate in base alla caratteristica del rifiuto/materia prima seconda, in modo da poter riciclare il maggior quantitativo possibile dei singoli elementi.

I restanti rifiuti che non potranno essere né riciclati né riutilizzati, stimati in un quantitativo dell'ordine dell'1%, verranno inviati alle discariche autorizzate.

Per dismissione e ripristino si intendono tutte le azioni volte alla rimozione e demolizione delle strutture tecnologiche a fine produzione, il recupero e lo smaltimento dei materiali di risulta e le operazioni necessarie a ricostituire la superficie alle medesime condizioni esistenti prima dell'intervento di installazione dell'impianto.

In particolare, le operazioni di rimozione e demolizione delle strutture nonché recupero e smaltimento dei materiali di risulta verranno eseguite applicando le migliori e più evolute metodiche di lavoro e tecnologie a disposizione, in osservazione delle norme vigenti in materia di smaltimento rifiuti.

La descrizione e le tempistiche delle attività sono riportate nella relazione specifica che prevede una durata complessiva di circa 7 mesi. Di seguito si riporta il cronoprogramma dei lavori di dismissione impianto e i costi relativi.

PIANO DI DISMISSIONE							
SOLAR INVEST 1 S.r.l. - PARCO AGRIVOLTAICO "PALUMBIERI" - 22,00 MWp							
Rimozione - Impianto	Mese 1	Mese 2	Mese 3	Mese 4	Mese 5	Mese 6	Mese 7
Approntamento cantiere	■	■					
Preparazione area stoccaggio rifiuti differenziati	■	■					
Smontaggio e smaltimento pannelli FV		■	■	■			
Smontaggio e smaltimento strutture metalliche			■	■			
Rimozione pali e demolizioni fondazioni in cls				■	■		
Rimozione delle piante di ulivo				■	■		
Rimozione cablaggi					■	■	
Rimozione locali tecnici					■	■	
Smaltimenti						■	■
Ripristino						■	■

Figura 4.2: Cronoprogramma lavori dismissione impianto

5. COSTI

Si riporta di seguito il quadro economico per la realizzazione e dismissione dell'opera. La valutazione previsionale dei costi di progetto dell'impianto è riportata in dettaglio nell'elaborato "2748_5286_SSPAL_VIA_R12_Rev0_Quadro economico".

QUADRO ECONOMICO				
SOLAR INVEST 1 S.r.l. - COMUNE DI SAN SEVERO (FG) - 22 MW				
DESCRIZIONE	Importo (€)	IVA %	Importo IVA (€)	Importo totale € (IVA compresa)
A) COSTO DEI LAVORI				
A.1) Interventi previsti	€ 17.644.964,57	10%	€ 1.764.496,46	€ 19.409.461,03
A.2) Oneri per la sicurezza	€ 195.346,36	10%	€ 19.534,64	€ 214.881,00
A.3) Opere di mitigazione	€ 149.398,53	10%	€ 14.939,85	€ 164.338,38
A.4) Spese previste da Studio di Impatto Ambientale, Studio Preliminare Ambientale e Progetto di Monitoraggio Ambientale	€ 40.000,00	22%	€ 8.800,00	€ 48.800,00
A.5) Opere connesse (STMG)	€ 30.600,00	22%	€ 6.732,00	€ 37.332,00
TOTALE A	€ 18.060.309,46			€ 19.874.812,41
B) SPESE GENERALI				
B.1) Spese tecniche (Spese tecniche relative alla progettazione, alle necessarie attività preliminari, alle conferenze dei servizi, alla direzione lavori e al coordinamento della sicurezza in fase di esecuzione, all'assistenza giornaliera e contabilità)	€ 361.206,19	22%	€ 79.465,36	€ 440.671,55
B.2) Spese consulenza e supporto tecnico	€ 35.000,00	22%	€ 7.700,00	€ 42.700,00
B.3) Collaudo tecnico e amministrativo, collaudo statico ed altri eventuali collaudi specialistici	€ 30.000,00	22%	€ 6.600,00	€ 36.600,00
B.4) Spese per Rilievi, accertamenti	€ 30.000,00	22%	€ 6.600,00	€ 36.600,00
B.5) Oneri di legge su spese tecniche (B.1, B.2, B.3 e B4)	€ 18.248,25	22%	€ 4.014,61	€ 22.262,86
B.6) Imprevisti 1%	€ 180.603,09	22%	€ 39.732,68	€ 220.335,78
B.7) Spese varie	€ 1.035.965,85	22%	€ 227.912,49	€ 1.263.878,34
TOTALE B	€ 1.691.023,38			€ 2.063.048,53
COSTO TOTALE REALIZZAZIONE (A+B)	€ 19.751.332,84			€ 21.937.860,93

Tabella 5.1 - Quadro economico

Per la descrizione dettagliata delle singole voci e dei relativi prezzi delle fasi realizzative si rimanda all'elaborato "2748_5286_SSPAL_VIA_R10_Rev0_Computo metrico estimativo realizzazione" mentre per le voci inerenti le fasi di dismissione si fa riferimento al documento "2748_5286_SSPAL_VIA_R11_Rev0_Computo metrico estimativo dismissione".

6. RIFERIMENTI NORMATIVI

La legislazione e normativa nazionale cui si fa riferimento nel progetto è rappresentata da:

Eurocodici

UNI EN 1991 (serie) Eurocodice 1 – Azioni sulle strutture.

UNI EN 1993 (serie) Eurocodice 3 – Progettazione delle strutture di acciaio.

UNI EN 1994 (serie) Eurocodice 4 – Progettazione delle strutture composte acciaio-calcestruzzo.

UNI EN 1997 (serie) Eurocodice 7 – Progettazione geotecnica.

UNI EN 1998 (serie) Eurocodice 8 – Progettazione delle strutture per la resistenza sismica.

UNI EN 1999 (serie) Eurocodice 9 – Progettazione delle strutture di alluminio.

Altri documenti

Esistono inoltre documenti (Istruzioni CNR) che non hanno valore di normativa, anche se in qualche caso i decreti ministeriali fanno espressamente riferimento ad essi:

CNR 10022/84 Costruzioni di profilati di acciaio formati a freddo;

CNR 10011/97 Costruzioni in acciaio. Istruzioni per il calcolo, l'esecuzione, il collaudo e la manutenzione;

CNR 10024/86 Analisi mediante elaboratore: impostazione e redazione delle relazioni di calcolo.

CNR-DT 207/2008, "Istruzioni per la valutazione delle azioni e degli effetti del vento sulle costruzioni".

Eventuali normative non elencate, se mandatorie per la progettazione del sistema possono essere referenziate.

In caso di conflitto tra normative e leggi applicabili, il seguente ordine di priorità dovrà essere rispettato:

Leggi e regolamenti Italiani;

Leggi e regolamenti comunitari (EU);

Documento in oggetto;

Specifiche di società (ove applicabili);

Normative internazionali.

Legislazione e normativa nazionale in ambito Civile e Strutturale

Decreto Ministeriale Infrastrutture 14 gennaio 2018 "Nuove Norme tecniche per le costruzioni";

Circ. Min. Infrastrutture e Trasporti 21 gennaio 2019, n. 7 "Istruzioni per l'applicazione dell'Aggiornamento delle norme tecniche per le costruzioni";

Legge 5.11.1971 N° 1086 - (norme per la disciplina delle opere di conglomerato cementizio armato, normale e precompresso ed a struttura metallica);

CNR-UNI 10021- 85 - (Strutture di acciaio per apparecchi di sollevamento. Istruzioni per il calcolo, l'esecuzione, il collaudo e la manutenzione).

Legislazione e normativa nazionale in ambito Elettrico

D. Lgs. 9 Aprile 2008 n. 81 e s.m.i..

(Attuazione dell'articolo 1 della Legge 3 Agosto 2007, n. 123, in materia di tutela della salute e della sicurezza nei luoghi di lavoro).

CEI EN 50110-1 (Esercizio degli impianti elettrici)

CEI 11-27 (Lavori su impianti elettrici)

CEI 0-10 (Guida alla manutenzione degli impianti elettrici)



CEI 82-25 (Guida alla realizzazione di sistemi di generazione fotovoltaica collegati alle reti elettriche di Media e Bassa Tensione)

CEI 0-16 (Regola tecnica di riferimento per la connessione di Utenti attivi e passivi alle reti AT ed MT delle imprese distributrici di energia elettrica)

CEI UNI EN ISO/IEC 17025:2008 Requisiti generali per la competenza dei laboratori di prova e di taratura

CEI 0-2 Guida per la definizione della documentazione di progetto degli impianti elettrici

CEI EN 60445 (CEI 16-2) Principi base e di sicurezza per l'interfaccia uomo-macchina, marcatura e identificazione – Identificazione dei morsetti degli apparecchi e delle estremità dei conduttori

Sicurezza elettrica

CEI 0-16 Regola tecnica di riferimento per la connessione di Utenti attivi e passivi alle reti AT ed MT delle imprese distributrici di energia elettrica

CEI 11-27 Lavori su impianti elettrici

CEI 64-8 Impianti elettrici utilizzatori a tensione nominale non superiore a 1000 V in corrente alternata e a 1500 V in corrente continua

CEI 64-8/7 (Sez.712) - Impianti elettrici utilizzatori a tensione nominale non superiore a 1000 V in corrente alternata e a 1500 V in corrente continua - Parte 7: Ambienti ed applicazioni particolari

CEI 64-12 Guida per l'esecuzione dell'impianto di terra negli edifici per uso residenziale e terziario

CEI 64-14 Guida alla verifica degli impianti elettrici utilizzatori

IEC/TS 60479-1 Effects of current on human beings and livestock – Part 1: General aspects

IEC 60364-7-712 Electrical installations of buildings – Part 7-712: Requirements for special installations or locations – Solar photovoltaic (PV) power supply systems

CEI EN 60529 (CEI 70-1) Gradi di protezione degli involucri (codice IP)

CEI 64-57 Edilizia ad uso residenziale e terziario - Guida per l'integrazione degli impianti elettrici utilizzatori e per la predisposizione di impianti ausiliari, telefonici e di trasmissione dati negli edifici - Impianti di piccola

produzione distribuita.

CEI EN 61140 (CEI 0-13) Protezione contro i contatti elettrici - Aspetti comuni per gli impianti e le apparecchiature

Parte fotovoltaica

ANSI/UL 1703:2002 Flat-Plate Photovoltaic Modules and Panels

IEC/TS 61836 Solar photovoltaic energy systems – Terms, definitions and symbols

CEI EN 50380 (CEI 82-22) Fogli informativi e dati di targa per moduli fotovoltaici

CEI EN 50438 (CEI 311-1) Prescrizioni per la connessione di micro-generatori in parallelo alle reti di distribuzione pubblica in bassa tensione

CEI EN 50461 (CEI 82-26) Celle solari - Fogli informativi e dati di prodotto per celle solari al silicio cristallino

CEI EN 50521(82-31) Connettori per sistemi fotovoltaici - Prescrizioni di sicurezza e prove

CEI EN 60891 (CEI 82-5) Caratteristiche I-V di dispositivi fotovoltaici in Silicio cristallino – Procedure di riporto dei valori misurati in funzione di temperatura e irraggiamento

CEI EN 60904-1 (CEI 82-1) Dispositivi fotovoltaici – Parte 1: Misura delle caratteristiche fotovoltaiche corrente-tensione



- CEI EN 60904-2 (CEI 82-2) Dispositivi fotovoltaici – Parte 2: Prescrizione per i dispositivi solari di riferimento*
- CEI EN 60904-3 (CEI 82-3) Dispositivi fotovoltaici – Parte 3: Principi di misura dei sistemi solari fotovoltaici (PV) per uso terrestre e irraggiamento spettrale di riferimento*
- CEI EN 60904-4 (82-32) Dispositivi fotovoltaici - Parte 4: Dispositivi solari di riferimento -Procedura per stabilire la tracciabilità della taratura*
- CEI EN 60904-5 (82-10) Dispositivi fotovoltaici - Parte 5: Determinazione della temperatura equivalente di cella (ETC) dei dispositivi solari fotovoltaici (PV) attraverso il metodo della tensione a circuito aperto*
- CEI EN 60904-7 (82-13) Dispositivi fotovoltaici - Parte 7: Calcolo della correzione dell'errore di disadattamento fra le risposte spettrali nelle misure di dispositivi fotovoltaici*
- CEI EN 60904-8 (82-19) Dispositivi fotovoltaici - Parte 8: Misura della risposta spettrale di un dispositivo fotovoltaico*
- CEI EN 60904-9 (82-29) Dispositivi fotovoltaici - Parte 9: Requisiti prestazionali dei simulatori solari*
- CEI EN 60068-2-21 (91-40) 2006 Prove ambientali - Parte 2-21: Prove - Prova U: Robustezza dei terminali e dell'interconnessione dei componenti sulla scheda*
- CEI EN 61173 (CEI 82-4) Protezione contro le sovratensioni dei sistemi fotovoltaici (FV) per la produzione di energia – Guida*
- CEI EN 61215 (CEI 82-8) Moduli fotovoltaici (FV) in Silicio cristallino per applicazioni terrestri – Qualifica del progetto e omologazione del tipo*
- CEI EN 61646 (CEI 82-12) Moduli fotovoltaici (FV) a film sottile per usi terrestri – Qualifica del progetto e approvazione di tipo*
- CEI EN 61277 (CEI 82-17) Sistemi fotovoltaici (FV) di uso terrestre per la generazione di energia elettrica – Generalità e guida*
- CEI EN 61345 (CEI 82-14) Prova all'UV dei moduli fotovoltaici (FV)*
- CEI EN 61683 (CEI 82-20) Sistemi fotovoltaici - Condizionatori di potenza - Procedura per misurare l'efficienza*
- CEI EN 61701 (CEI 82-18) Prova di corrosione da nebbia salina dei moduli fotovoltaici (FV)*
- CEI EN 61724 (CEI 82-15) Rilievo delle prestazioni dei sistemi fotovoltaici – Linee guida per la misura, lo scambio e l'analisi dei dati*
- CEI EN 61727 (CEI 82-9) Sistemi fotovoltaici (FV) - Caratteristiche dell'interfaccia di raccordo alla rete*
- CEI EN 61730-1 (CEI 82-27) Qualificazione per la sicurezza dei moduli fotovoltaici (FV) Parte 1: Prescrizioni per la costruzione*
- CEI EN 61730-2 (CEI 82-28) Qualificazione per la sicurezza dei moduli fotovoltaici (FV) Parte 2: Prescrizioni per le prove*
- CEI EN 61829 (CEI 82-16) Schiere di moduli fotovoltaici (FV) in Silicio cristallino – Misura sul campo delle caratteristiche I-V*
- CEI EN 62093 (CEI 82-24) Componenti di sistemi fotovoltaici - moduli esclusi (BOS) - Qualifica di progetto in condizioni ambientali naturali*
- CEI EN 62108 (82-30) Moduli e sistemi fotovoltaici a concentrazione (CPV) – Qualifica del progetto e approvazione di tipo*



Quadri elettrici

CEI EN 60439-1 (CEI 17-13/1) *Apparecchiature assiemate di protezione e di manovra per bassa tensione (quadri BT) – Parte 1: Apparecchiature soggette a prove di tipo (AS) e apparecchiature parzialmente soggette a prove di tipo (ANS);*

CEI EN 60439-3 (CEI 17-13/3) *Apparecchiature assiemate di protezione e di manovra per bassa tensione (quadri BT) – Parte 3: Prescrizioni particolari per apparecchiature assiemate di protezione e di manovra destinate ad essere installate in luoghi dove personale non addestrato ha accesso al loro uso – Quadri di distribuzione ASD;*

CEI 23-51 *Prescrizioni per la realizzazione, le verifiche e le prove dei quadri di distribuzione per installazioni fisse per uso domestico e similare.*

Rete elettrica del distributore e allacciamento degli impianti

CEI 11-1 *Impianti elettrici con tensione superiore a 1 kV in corrente alternata*

CEI 11-17 *Impianti di produzione, trasmissione e distribuzione di energia elettrica – Linee in cavo*

CEI 11-20 *Impianti di produzione di energia elettrica e gruppi di continuità collegati a reti di I e II categoria*

CEI 11-20, V1 *Impianti di produzione di energia elettrica e gruppi di continuità collegati a reti di I e II categoria – Variante*

CEI 11-20, V2 *Impianti di produzione di energia elettrica e gruppi di continuità collegati alle reti di I e II categoria – Allegato C - Prove per la verifica delle funzioni di interfaccia con la rete elettrica per i micro generatori*

CEI EN 50110-1 (CEI 11-48) *Esercizio degli impianti elettrici*

CEI EN 50160 (CEI 8-9) *Caratteristiche della tensione fornita dalle reti pubbliche di distribuzione dell'energia elettrica*

Cavi, cavidotti e accessori

CEI 20-13 *Cavi con isolamento estruso in gomma per tensioni nominali da 1 a 30 kV*

CEI 20-14 *Cavi isolati con polivinilcloruro per tensioni nominali da 1 kV a 3 kV*

CEI-UNEL 35024-1 *Cavi elettrici isolati con materiale elastomerico o termoplastico per tensioni nominali non superiori a 1000 V in corrente alternata e a 1500 V in corrente continua – Portate di corrente in regime permanente per posa in aria*

CEI-UNEL 35026 *Cavi elettrici isolati con materiale elastomerico o termoplastico per tensioni nominali di 1000 V in corrente alternata e 1500 V in corrente continua. Portate di corrente in regime permanente per posa interrata*

CEI 20-40 *Guida per l'uso di cavi a bassa tensione*

CEI 20-65 *Cavi elettrici isolati con materiale elastomerico, termoplastico e isolante minerale per tensioni nominali non superiori a 1000 V in corrente alternata e 1500 V in corrente continua - Metodi di verifica termica (portata) per cavi raggruppati in fascio contenente conduttori di sezione differente*

CEI 20-67 *Guida per l'uso dei cavi 0,6/1 kV*

CEI 20-91 *Cavi elettrici con isolamento e guaina elastomerici senza alogeni non propaganti la fiamma con tensione nominale non superiore a 1 000 V in corrente alternata e 1 500 V in corrente continua per applicazioni in impianti fotovoltaici*

CEI EN 50086-1 (CEI 23-39) *Sistemi di tubi ed accessori per installazioni elettriche – Parte 1: Prescrizioni generali*

CEI EN 50086-2-4 (CEI 23-46) *Sistemi di canalizzazione per cavi - Sistemi di tubi*

Parte 2-4: Prescrizioni particolari per sistemi di tubi interrati



CEI EN 50262 (CEI 20-57) Pressacavo metrici per installazioni elettriche

CEI EN 60423 (CEI 23-26) Tubi per installazioni elettriche – Diametri esterni dei tubi per installazioni elettriche e filettature per tubi e accessori

CEI EN 61386-1 (CEI 23-80) Sistemi di tubi e accessori per installazioni elettriche Parte 1: Prescrizioni generali

CEI EN 61386-21 (CEI 23-81) Sistemi di tubi e accessori per installazioni elettriche Parte 21: Prescrizioni particolari per sistemi di tubi rigidi e accessori

CEI EN 61386-22 (CEI 23-82) Sistemi di tubi e accessori per installazioni elettriche

Parte 22: Prescrizioni particolari per sistemi di tubi pieghevoli e accessori

CEI EN 61386-23 (CEI 23-83) Sistemi di tubi e accessori per installazioni elettriche

Parte 23: Prescrizioni particolari per sistemi di tubi flessibili e accessori

Conversione della Potenza

CEI 22-2 Convertitori elettronici di potenza per applicazioni industriali e di trazione

CEI EN 60146-1-1 (CEI 22-7) Convertitori a semiconduttori – Prescrizioni generali e convertitori commutati dalla linea – Parte 1-1: Specifiche per le prescrizioni fondamentali

CEI EN 60146-1-3 (CEI 22-8) Convertitori a semiconduttori – Prescrizioni generali e convertitori commutati dalla linea – Parte 1-3: Trasformatori e reattori

CEI UNI EN 45510-2-4 (CEI 22-20) Guida per l'approvvigionamento di apparecchiature destinate a centrali per la produzione di energia elettrica – Parte 2-4:

Apparecchiature elettriche – Convertitori statici di potenza

Scariche atmosferiche e sovratensioni

CEI EN 50164-1 (CEI 81-5) Componenti per la protezione contro i fulmini (LPC) – Parte 1: Prescrizioni per i componenti di connessione

CEI EN 61643-11 (CEI 37-8) Limitatori di sovratensioni di bassa tensione – Parte 11: Limitatori di sovratensioni connessi a sistemi di bassa tensione – Prescrizioni e prove

CEI EN 62305-1 (CEI 81-10/1) Protezione contro i fulmini – Parte 1: Principi generali

CEI EN 62305-2 (CEI 81-10/2) Protezione contro i fulmini – Parte 2: Valutazione del rischio

CEI EN 62305-3 (CEI 81-10/3) Protezione contro i fulmini – Parte 3: Danno materiale alle strutture e pericolo per le persone

CEI EN 62305-4 (CEI 81-10/4) Protezione contro i fulmini – Parte 4: Impianti elettrici ed elettronici nelle strutture

Dispositivi di Potenza

CEI EN 50123 (serie) (CEI 9-26 serie) Applicazioni ferroviarie, tranviarie, filoviarie e metropolitane - Impianti fissi - Apparecchiatura a corrente continua

CEI EN 50178 (CEI 22-15) Apparecchiature elettroniche da utilizzare negli impianti di potenza

CEI EN 60898-1 (CEI 23-3/1) Interruttori automatici per la protezione dalle sovracorrenti per impianti domestici e similari – Parte 1: Interruttori automatici per funzionamento in corrente alternata

CEI EN 60898-2 (CEI 23-3/2) Interruttori automatici per la protezione dalle sovracorrenti per impianti domestici e similari - Parte 2: Interruttori per funzionamento in corrente alternata e in corrente continua

CEI EN 60947-1 (CEI 17-44) Apparecchiature a bassa tensione - Parte 1: Regole generali

CEI EN 60947-2 (CEI 17-5) Apparecchiature a bassa tensione – Parte 2: Interruttori automatici



CEI EN 60947-4-1 (CEI 17-50) Apparecchiature a bassa tensione – Parte 4-1: Contattori ed avviatori– Contattori e avviatori elettromeccanici

Compatibilità elettromagnetica

CEI 110-26 Guida alle norme generiche EMC

CEI EN 50263 (CEI 95-9) Compatibilità elettromagnetica (EMC) – Norma di prodotto per i relè di misura e i dispositivi di protezione

CEI EN 60555-1 (CEI 77-2) Disturbi nelle reti di alimentazione prodotti da apparecchi elettrodomestici e da equipaggiamenti elettrici simili – Parte 1: Definizioni

CEI EN 61000-2-2 (CEI 110-10) Compatibilità elettromagnetica (EMC) – Parte 2-2: Ambiente – Livelli di compatibilità per i disturbi condotti in bassa frequenza e la trasmissione dei segnali sulle reti pubbliche di alimentazione a bassa tensione

CEI EN 61000-2-4 (CEI 110-27) Compatibilità elettromagnetica (EMC) – Parte 2-4: Ambiente – Livelli di compatibilità per disturbi condotti in bassa frequenza negli impianti industriali

CEI EN 61000-3-2 (CEI 110-31) Compatibilità elettromagnetica (EMC) – Parte 3-2: Limiti – Limiti per le emissioni di corrente armonica (apparecchiature con corrente di ingresso 16 A per fase)

CEI EN 61000-3-3 (CEI 110-28) Compatibilità elettromagnetica (EMC) – Parte 3-3: Limiti – Limitazione delle fluttuazioni di tensione e del flicker in sistemi di alimentazione in bassa tensione per apparecchiature con corrente nominale 16 A e non soggette ad allacciamento su condizione

CEI EN 61000-3-12 (CEI 210-81) Compatibilità elettromagnetica (EMC) – Parte 3-12: Limiti - Limiti per le correnti armoniche prodotte da apparecchiature collegate alla rete pubblica a bassa tensione aventi correnti di ingresso > 16 A e <= 75 A per fase.

CEI EN 61000-6-1 (CEI 210-64) Compatibilità elettromagnetica (EMC) Parte 6-1: Norme generiche - Immunità per gli ambienti residenziali, commerciali e dell'industria leggera

CEI EN 61000-6-2 (CEI 210-54) Compatibilità elettromagnetica (EMC) Parte 6-2: Norme generiche - Immunità per gli ambienti industriali

CEI EN 61000-6-3 (CEI 210-65) Compatibilità elettromagnetica (EMC) Parte 6-3: Norme generiche - Emissione per gli ambienti residenziali, commerciali e dell'industria leggera

CEI EN 61000-6-4 (CEI 210-66) Compatibilità elettromagnetica (EMC) Parte 6-4: Norme generiche - Emissione per gli ambienti industriali

Energia solare

UNI 8477-1 Energia solare – Calcolo degli apporti per applicazioni in edilizia – Valutazione dell'energia raggiante ricevuta

UNI EN ISO 9488 Energia solare - Vocabolario

UNI 10349 Riscaldamento e raffrescamento degli edifici – Dati climatici

Sistemi di misura dell'energia elettrica

CEI 13-4 Sistemi di misura dell'energia elettrica - Composizione, precisione e verifica

CEI EN 62052-11 (CEI 13-42) Apparat per la misura dell'energia elettrica (c.a.) – Prescrizioni generali, prove e condizioni di prova - Parte 11: Apparato di misura

CEI EN 62053-11 (CEI 13-41) Apparat per la misura dell'energia elettrica (c.a.) – Prescrizioni particolari - Parte 11: Contatori elettromeccanici per energia attiva (classe 0,5, 1 e 2)

CEI EN 62053-21 (CEI 13-43) Apparat per la misura dell'energia elettrica (c.a.) – Prescrizioni particolari - Parte 21: Contatori statici di energia attiva (classe 1 e 2)



CEI EN 62053-22 (CEI 13-44) Apparatı per la misura dell'energia elettrica (c.a.) – Prescrizioni particolari - Parte 22: Contatori statici per energia attiva (classe 0,2 S e 0,5 S)

CEI EN 50470-1 (CEI 13-52) Apparatı per la misura dell'energia elettrica (c.a.) - Parte 1: Prescrizioni generali, prove e condizioni di prova - Apparato di misura (indici di classe A, B e C)

CEI EN 50470-2 (CEI 13-53) Apparatı per la misura dell'energia elettrica (c.a.) - Parte 2: Prescrizioni particolari - Contatori elettromeccanici per energia attiva (indici di classe A e B)

CEI EN 50470-3 (CEI 13-54) Apparatı per la misura dell'energia elettrica (c.a.) - Parte 3: Prescrizioni particolari - Contatori statici per energia attiva (indici di classe A, B e C)

CEI EN 62059-31-1 (13-56) Apparatı per la misura dell'energia elettrica – Fidatezza Parte 31-1: Prove accelerate di affidabilit  - Temperatura ed umidit  elevate.